

CLASSIFICATION CANADIENNE DES INTERVENTIONS EN SANTÉ

Index alphabétique, Table analytique

Institut canadien d'information sur la
santé 2022

ISBN 978-1-77479-105-9 (PDF) — Classification canadienne des interventions en santé (CCI) :
index alphabétique et table analytique

Comment citer ce document :
Institut canadien d'information sur la santé. Classification canadienne des interventions en santé
(CCI) : index alphabétique et table analytique.
Ottawa, ON : ICIS; 2022.

La CCI est la propriété de l'Institut canadien d'information sur la santé.
© 2001-2022 Institut canadien d'information sur la santé

Table des matières

Conditions d'utilisation de la CIM-10-CA/CCI en format PDF.....	4
À propos de l' Institut canadien d' information sur la santé (ICIS).....	5
Présentation de la CCI	6
Pour plus d' informations concernant la CIM-10-CA et la CCI	14
Remerciements	15
Schémas de la CCI.....	16
Section 1 - Interventions thérapeutiques physiques et physiologiques	67
Section 2 - Interventions diagnostiques	1769
Section 3 - Interventions d'imagerie diagnostique	1967
Section 5 - Interventions obstétricales et fœtales	2138
Section 6 - Interventions diagnostiques et thérapeutiques cognitives, psychosociales et sensorielles	2182
Section 7 - Autres interventions des soins de santé	2211
Section 8 - Interventions thérapeutiques renforçant le système immunitaire et/ou la composition génétique	2234
Index Alphabétique.....	2286
Annexe A - Structure du code de la CCI	2534
Annexe B - Outil de recherche.....	2642
Annexe C - Attributs de la CCI.....	2741
Annexe D - Agents pharmacologiques, biologiques et autres - Tableau des conversions des composants de code de la CCI en code ATC	2803
Annexe E - Nouveaux Codes de la CCI pour 2022.....	2811
Annexe F - Codes Désactivés de la CCI pour 2022.....	2815
Annexe G - Nouvelles valeurs de référence obligatoires de la CCI pour 2022	2820
Annexe H - Valeurs de référence désactivées de la CCI pour 2022	2821

Conditions d'utilisation de la CIM-10-CA/CCI en format PDF

L'Organisation mondiale de la santé (OMS) est l'éditeur officiel de la dixième version de la Classification statistique internationale des maladies et des problèmes de santé connexes (CIM-10) et en détient les droits d'auteur internationaux. L'OMS a accordé à l'Institut canadien d'information sur la santé (ICIS) l'autorisation d'améliorer la classification pour qu'elle réponde aux besoins des Canadiens en matière de collecte de données sur la morbidité. La version canadienne, la CIM-10-CA, est une classification à axe variable qui utilise une codification alphanumérique. Quant à la Classification canadienne des interventions en santé (CCI), elle a été élaborée et est tenue à jour exclusivement par l'ICIS. La CCI est multiaxiale et hiérarchique et utilise une codification alphanumérique. La CIM-10-CA et la CCI (désignées collectivement comme CIM-10-CA/CCI) en français et en anglais ainsi que les droits d'auteur associés sont la propriété de l'ICIS.

L'ICIS accorde l'accès à la CIM-10-CA/CCI en lecture seule à des fins non commerciales liées au système de santé canadien. La CIM-10-CA/CCI ne peut être reproduite en tout ou en partie à quelque fin que ce soit. Sans limiter le caractère général de ce qui précède, il demeure entendu que vous ne pouvez pas modifier, transformer, copier, distribuer, vendre ou partager la CIM-10-CA/CCI, ni l'intégrer dans un logiciel ou créer d'œuvres dérivées de la CIM-10-CA/CCI. Vous pouvez seulement consulter la CIM-10-CA/CCI à des fins d'utilisation personnelle ou interne. De plus, vous ne pouvez reconstituer la logique de la CIM-10-CA/CCI ni appliquer d'autres processus ou procédés pour calculer le code source de ses fichiers, ni tenter de mettre en échec, d'éviter, de contourner, de retirer, de désactiver ou d'éluder tout mécanisme servant à restreindre ou contrôler la sécurité et la fonctionnalité des fichiers de la CIM-10-CA/CCI. Pour acheter une licence d'utilisation de la CIM-10-CA/CCI à d'autres fins, visitez la Boutique en ligne de l'ICIS ou écrivez-nous à aide@icis.ca.

Vous ne retouchez, ne couvrez, ni n'enlèverez aucun avis de droit d'auteur ou autre avis de droit de propriété placé par l'ICIS ou un tiers sur la CIM-10-CA/CCI. Vous n'obtenez aucun titre ni aucun autre droit sur la CIM-10-CA/CCI hormis les droits d'utilisation expressément accordés aux termes des présentes conditions d'utilisation. Si vous prenez connaissance d'une violation des droits de propriété intellectuelle de l'ICIS à l'égard de la CIM-10-CA/CCI, vous en informerez l'ICIS sans délai et déploierez les efforts raisonnables sur le plan commercial pour aider l'ICIS à protéger ces droits.

LA CIM-10-CA/CCI EST FOURNIE « TELLE QUELLE » SANS GARANTIE DE QUELQUE NATURE QUE CE SOIT, NOTAMMENT QUANT À L'ADAPTATION À UN USAGE PARTICULIER. VOUS ASSUMEZ TOUS LES RISQUES LIÉS À L'UTILISATION DE LA CIM-10-CA/CCI.

Si vous n'acceptez pas les conditions d'utilisation susmentionnées ou n'êtes pas en mesure de le faire, vous ne pouvez pas consulter ni utiliser la CIM-10-CA/CCI, ni y accéder. Si vous consultez ou utilisez la CIM-10-CA/CCI ou y accédez, vous attestez que vous avez lu et accepté les conditions d'utilisation susmentionnées.

À propos de l' Institut canadien d' information sur la santé (ICIS)

L'Institut canadien d'information sur la santé (ICIS) est une organisation indépendante, à but non lucratif qui fournit des données essentielles et des analyses sur le système de santé du Canada et la santé des Canadiens.

Notre vision est de contribuer à l'amélioration du système de santé du Canada et le bien-être des canadiens en jouant un rôle de premier plan dans la production d'information impartiale, comparable et fiable afin que les dirigeants du secteur de la santé prennent des décisions mieux éclairées.

L'ICIS trouve les données dans plusieurs domaines, grâce aux informations fournies par les hôpitaux, les autorités régionales sur la santé, les praticiens et les divers gouvernements. D'autres sources fournissent des données supplémentaires pour aider l'ICIS dans ces rapports analytiques.

Les données et rapports de l'ICIS portent sur (la) (les):

- Dépenses en santé
- Ressources humaines du système de santé
- Santé de la population
- Services de santé

L'ICIS identifie et promouvoit les indicateurs de santé nationale - mesures de l'espérance de vie ou de ce que l'on dépense en santé par personne - qui sont utilisés pour comparer le statut de la santé et la performance et caractéristiques du système de santé. Pour s'assurer que ces mesures sont comparables et répondent aux mêmes exigences de qualité, l'ICIS coordonne les normes d'information sur la santé nationale.

Les recherches et données de l'ICIS sont publiées dans des rapports, des documents analytiques et des études spéciales. L'ICIS coordonne et mène des sessions d'éducation et des conférences.

Présentation de la CCI

La Classification Canadienne des Interventions, ou CCI, est une classification multi-axiale des interventions de santé mise au point et tenue à jour par l'Institut Canadien d'Information sur la Santé (ICIS). La table analytique de la CCI couvre toutes les interventions de santé diagnostiques et thérapeutiques, ainsi que d'autres interventions apparentées à l'exclusion des procédures de laboratoire et de pathologie sur des spécimens et la composition et fabrication de dispositifs et produits reliés à la santé. Neutre vis-à-vis du dispensateur et du cadre des soins, elle peut être utilisée dans tous les établissements de santé canadiens.

Principes directeurs

Plusieurs principes directeurs ont été utilisés lors du développement de cette classification. Ces principes, à la base de certaines fonctions clés de la CCI, sont décrits ci-dessous.

Neutralité vis-à-vis du dispensateur et du cadre des actes.

L'une des fonctions clés de cette classification est sa neutralité vis-à-vis du dispensateur et du cadre des soins. La classification a été conçue de façon à ce que la structure des codes ne reflète pas les pratiques. Ainsi, les mêmes codes sont applicables quelle que soit la personne pratiquant l'intervention (médecin, infirmière ou technicien en pneumologie) et quel que soit le lieu de l'intervention (salle d'opération, service d'urgences, clinique, cabinet médical ou domicile du patient).

Classification complète, dynamique et évolutive.

L'étendue de la classification est suffisamment large pour répondre aux besoins de l'ensemble des services de santé. Cet ensemble complet d'interventions, étendu au-delà des classifications traditionnelles, reflète la variété des dispensateurs et des applications. La mise à jour continue de la classification est facilitée par la réservation de groupes de codes pour les modifications et les ajouts à venir.

Classification pertinente.

La classification a été conçue afin que chaque terme conceptuel ait une signification unique et cliniquement adaptée. Les interventions complexes et multi-factorielles sont identifiées, si possible, par un terme conceptuel qui tient compte des différents niveaux de complexité. Afin d'assurer l'adéquation de la classification avec les pratiques cliniques, des experts de diverses spécialités cliniques continuent de participer au processus de développement.

Limitation aux informations relatives aux actes diagnostiques et thérapeutiques

Dans la mesure du possible, les diagnostics (ou autres variables non procédurales) sont exclus du code d'intervention, sauf si les détails du diagnostic facilitent le choix du code approprié (par exemple, pour les anomalies congénitales touchant l'anatomie normale). Les informations de ce type seront stockées dans le dossier du patient, dans des champs plus adaptés (comme diagnostic, ID du dispensateur, lieu, etc.).

Établissement de communications internationales.

Une équipe (CEN/TC 251 Working Group 2) de l'organisation européenne chargée des standards informatiques a conçu et distribué la structure conceptuelle à la base de la classification des actes chirurgicaux en 1994. Cette équipe souhaitait faciliter l'échange d'informations au sein de la communauté internationale (structure identique pour toutes les classifications en chirurgie) pour que l'OMS puisse un jour rassembler les organisations nationales afin de créer un standard international unique et adapté à tous. Cet objectif est louable et l'ICIS l'encourage. Pour témoigner notre soutien, nous avons basé la structure du code CCI sur la structure conceptuelle proposée par la norme CEN/TC 251. Cette structure identifie plusieurs éléments de code inclus dans la "classification chirurgicale". Ces éléments sont les suivants : **acte chirurgical, intervention chirurgicale, matériel d'intervention, anatomie humaine et pathologie**. Les éléments descriptifs suivants liés au code en sont exclus : **nombre, côté et étendue**. Le code CCI est très proche de ce modèle de la section 1.

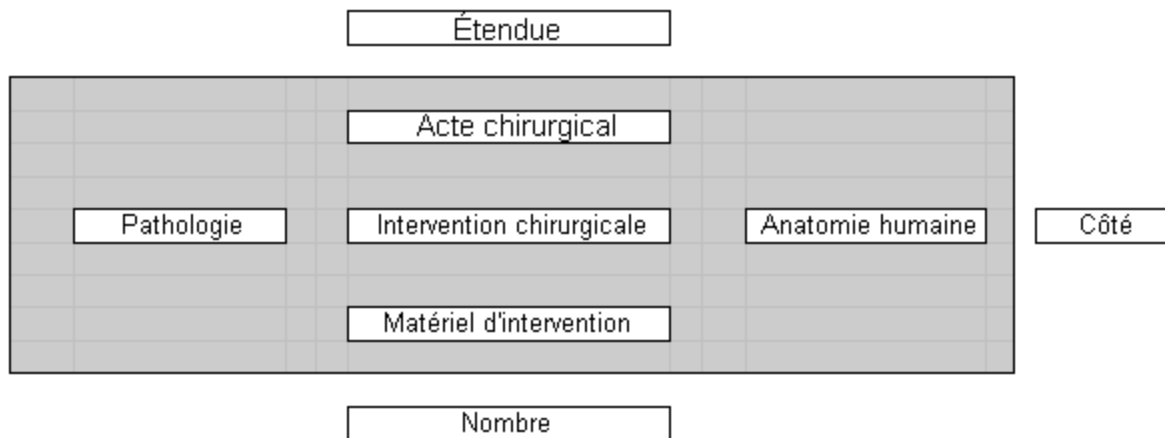

La zone grisée contient les éléments considérés comme devant faire partie du code de procédure (ou d'intervention) par la Communauté européenne. Les éléments situés dans les zones non grisées sont des modificateurs du code de procédure (ou d'intervention).

L'élément "Pathologie" a été supprimé du code car il est plus pertinent d'utiliser cet élément dans le champ réservé au diagnostic. Nous avons conservé les éléments "côté (ou lieu)" et "étendue" hors du code, en tant que modificateurs descriptifs, et nous avons ajouté l'élément "état" au même niveau. ("Nombre" est associé à "Étendue".)

Intervention médicale* - Définition

Dans cette classification, une intervention médicale est définie comme suit :

Service apporté pour ou dans l'intérêt du patient, dont l'objectif est d'améliorer la santé, de modifier ou de diagnostiquer l'évolution d'une maladie (état de santé), ou de promouvoir le bien-être.



Service apporté pour ou dans l'intérêt d'une femme enceinte, et qui concerne uniquement la grossesse ou le fœtus. Les interventions pratiquées au cours de la grossesse touchant à la fois la mère et le(s) fœtus, ont été traitées séparément des autres interventions diagnostiques et thérapeutiques.



Service apporté pour ou dans l'intérêt du patient, dont l'objectif principal est d'améliorer la santé, de modifier l'évolution d'une maladie ou d'un état de santé, ou de favoriser le bien-être. Bien qu'une intervention thérapeutique puisse contenir un composant diagnostique, l'intention première de l'intervention est de soulager ou de traiter la maladie ou l'état de santé sous-jacent.

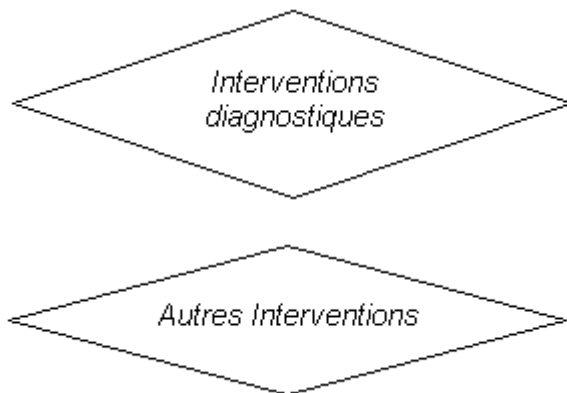

Service apporté pour ou dans l'intérêt du patient, dont l'objectif principal est d'évaluer la présence, l'absence ou l'état d'évolution d'un processus morbide ou d'un état de santé.

Tout service autre qu'obstétrique (foetal), thérapeutique ou diagnostique, mais contribuant directement à l'amélioration de la santé du patient, modifiant son état de santé ou favorisant son bien-être.

***Remarque :**

Le terme « intervention » remplace « procédure » afin de refléter l'utilisation étendue de cette définition au-delà des applications chirurgicales et médicales traditionnelles.

Définition générique des interventions

La CCI étant une classification réelle, elle regroupe les interventions de soins spécifiques en fonction du type général d'action effectué. Les définitions génériques de ces types d'action ont été proposées, révisées par rapport à leurs applications cliniques, modifiées et réécrites jusqu'à être parfaitement distinctes les unes des autres. Par exemple, des actions similaires telles que la résection et l'excision ayant des significations trop proches pour faire l'objet d'une distinction nette, ont été regroupées sous le terme « excision ». Ce processus laborieux a permis à la CCI de limiter à un groupe gérable le nombre réel d'interventions répertoriées dans chaque section. Une valeur numérique à deux chiffres a été affectée à chaque intervention. De l'espace a été réservé à l'expansion de la CCI et de nouvelles définitions d'intervention peuvent être ajoutées à chaque section. La section la plus fournie, "Interventions thérapeutiques physiques et physiologique", ne possède néanmoins que 59 interventions génériques définies.

Instructions générales concernant le format et la structure de la CCI

La CCI est divisée en deux parties principales : l'index alphabétique et la table analytique.

Index alphabétique

L'index alphabétique contient des "termes pilotes" ou des intitulés d'intervention. Ces derniers sont placés à l'extrémité gauche de la colonne et précèdent les modificateurs. Le plus souvent, ces modificateurs représentent des sites anatomiques mais ils peuvent également correspondre aux stades de la grossesse ou à d'autres informations selon la section. La partition du code (les cinq premiers caractères) est surlignée en bleu et se trouve à la suite des modificateurs. La partition ne peut pas être utilisée seule. Vous devez vous reporter à la table analytique pour obtenir le qualificateur et indiquer le code complet. Les accents circonflexes (^) qui suivent la rubrique indiquent que des informations supplémentaires sont nécessaires. L'index alphabétique contient des termes utilisés dans toutes les sections de la CCI.

Table analytique

La CCI est divisée en 7 sections :

Champ 1	Titres des sections de la CCI	Plage de codes
1	Interventions thérapeutiques physiques et physiologiques	1.AA-1.ZZ
2	Interventions diagnostiques	2.AA-2.ZZ
3	Interventions d'imagerie diagnostique	3.AA-3.ZZ
5	Interventions obstétricales et fœtales	5.AA-5.PD
6	Interventions thérapeutiques cognitives, psychosociales et sensorielles	6.AA-6.VA
7	Autres interventions médicales	7.SC-7.SZ
8	Interventions thérapeutiques renforçant le système immunitaire et/ou la composition génétique	8.AA-8.ZZ

La section 4 "Interventions cliniques de laboratoire" a été retirée de la classification en 2009 parce que la norme de facto supportée par Inforoute Santé du Canada pour le dossier de santé électronique est le Logical Observations Identifiers Names and Codes (LOINC). Maintenir une section distincte pour les interventions de laboratoires dans la CCI demandait un effort redondant alors nous l'avons retiré.

Blocs et groupes

Les sections sont divisées en plages de groupes homogènes qui représentent le deuxième axe de la classification. Dans les sections 1, 2 et 3, ces blocs de groupes représentent les systèmes corporels et les sites anatomiques correspondants. Dans la section 5, ces blocs correspondent aux stades de la grossesse et du développement foetal. Par exemple, dans la section 1, le bloc 1.AA à 1.BZ représente le système nerveux. Au sein de ce bloc, le groupe 1.AN représente le cerveau.

Rubriques

Les cinq premiers chiffres (champs 1, 2 et 3) constituent la rubrique, qui catégorise les interventions au sein d'un groupe et d'une section. La rubrique décrit globalement l'intervention pratiquée. Par exemple, « Excision totale, larynx NCA 1.GE.89.^A ».

Qualificateurs

Une fois que les utilisateurs ont identifié le code de rubrique approprié, ils doivent choisir le qualificateur d'intervention requis pour compléter le code CCI. Le qualificateur décrit comment l'intervention a été pratiquée*. Ces qualificateurs, qui suivent le code de rubrique et les remarques explicatives, peuvent apparaître sous la forme d'une zone de liste ou d'un tableau.

- **Zone de liste** : elle comporte les codes CCI complets, suivis d'une brève description (du qualificateur uniquement) et de mots supplémentaires ou d'exemples standards, si nécessaire.

Par exemple :

1.GE.89.LA	approche ouverte (par exemple, incision du lambeau du tablier)
1.GE.89.LA-XX-A	approche ouverte et autogreffe (par exemple, greffe de peau totale)
1.GE.89.LA-XX-F	approche ouverte et lambeau libre à distance
1.GE.89.LA-XX-G	approche ouverte et lambeau pédiculé à distance (par exemple, lambeau musculocutané)
1.GE.89.LA-XX-Q	approche ouverte et une source combinée de tissus

- **Tableau**. Les tableaux sont généralement utilisés pour simplifier la présentation et le choix de qualificateurs valides lorsque plusieurs axes sont importants (par exemple, pour les interventions thérapeutiques, les tableaux sont utilisés lorsque plusieurs approches, plusieurs dispositifs ou différents types de tissu peuvent être utilisés pour pratiquer l'intervention). Dans ce cas, la première cellule du tableau indique la partition à cinq chiffres, alors que les premières lignes et colonnes indiquent les différents axes examinés (par exemple, approche/technique, types de tissu). Les autres cellules incluent la partition avec le qualificateur approprié.

Par exemple :

1.GE.87.^A Excision partielle, larynx NCA	avec autogreffe [par exemple, cartilage]	avec source combinée de tissus	avec lambeau pédiculé à distance	sans utilisation de tissu
approche ouverte [par exemple, incision du lambeau du tablier] avec technique horizontale	1.GE.87.NZ-XX-A	1.GE.87.NZ-XX-Q	1.GE.87.NZ-XX-G	1.GE.87.NZ
approche ouverte [par exemple, incision du lambeau du tablier] avec une technique verticale	1.GE.87.LL-XX-A	1.GE.87.LL-XX-Q	1.GE.87.LL-XX-G	1.GE.87.LL
approche endoscopique par voie naturelle	—	—	—	1.GE.87.BA

**Remarque : si aucun qualificateur ne convient, ou si plusieurs qualificateurs sont applicables ou d'importance égale, veuillez en informer l'ICIS. Il est prévu de mettre à jour régulièrement les codes de qualificateur.*

Attributs

Pour faciliter le travail des codificateurs, les attributs valides sont indiqués à côté de chaque code CCI. Ces attributs sont des éléments de données distincts externes au code CCI. Ils fournissent des détails supplémentaires sur l'intervention (ou sur la phase de l'intervention) qui peuvent être utiles aux chercheurs ou aux analystes, mais qui n'ont pas d'impact significatif sur la nature des interventions en santé décrites dans le code CCI.

- L'attribut de **Situation** permet de décrire plus en détail des interventions qui constituent des « répétitions/reprises », des « abandons en cours d'intervention », des « changements », des « retards » ou des « planifications », par exemple.
- L'attribut de **Lieu** permet d'identifier les détails et données anatomiques supplémentaires relatifs par exemple à la latéralité (par exemple, (G)auches, (D)roite, (B)ilatérale).
- L'attribut **Méthode utilisée** permet d'identifier, le cas échéant, des informations supplémentaires concernant la manière dont une intervention a été pratiquée : par exemple, intervention directe (en personne), indirecte (par téléphone), auto-dirigée (par CDROM interactif). Ces attributs sont appliqués dans le même champ que l'attribut de **lieu** lorsqu'ils décrivent des interventions qui ne sont pas liées à un site anatomique particulier (par exemple, les conseils, les évaluations, etc.).
- L'attribut d'**Étendue** permet d'indiquer, si nécessaire, une mesure quantitative relative à l'intervention (par exemple, longueur de la laceration réparée, nombre de structures anatomiques atteintes).

Tous les codes CCI ne nécessitent pas la codification de ces attributs. Consultez la table analytique des diverses sections et les Normes canadiennes de codification pour déterminer les codes CCI nécessitant l'utilisation d'un attribut. Les utilisateurs peuvent consulter l'annexe C qui contient la liste des attributs d'intervention valides utilisés dans la CCI.

Par exemple, une intervention liée à une prothèse articulaire peut être modifiée par un attribut d'état indiquant qu'il s'agit d'une "reprise". Les chercheurs ont ainsi accès aux informations relatives aux ressources supplémentaires nécessaires et à l'évolution de l'état du patient, mais l'intervention reste essentiellement liée à la pose d'une prothèse articulaire. Un autre exemple est le pontage coronarien, qui peut être modifié par un attribut d'étendue précisant que le pontage a nécessité cinq greffons. Les chercheurs et les analystes trouveront cet attribut utile, bien qu'il ne modifie pas la nature de l'intervention (pontage coronarien).

Cette séparation entre attributs et codes CCI assure la simplicité du concept d'intervention et réduit le nombre total de codes nécessaires à la classification, tout en permettant la collecte d'un grand nombre de détails, si nécessaire. Il est impossible de satisfaire entièrement aux exigences de tous les utilisateurs de ce type de données. La classification obtenue est un compromis qui semble fonctionner.

Termes comprend

Des termes sont inclus à divers niveaux de la CCI. Ces termes apparaissent au niveau du groupe (par exemple, le site anatomique est précisé), de la rubrique et du code. Ces listes, qui regroupent de courtes descriptions, des synonymes et des éponymes, ne sont pas exhaustives. Elles précisent simplement le contenu couvert par le groupe (par exemple, site anatomique), la rubrique ou le code.

Termes exclus

Les termes exclus répertorient les interventions qui, même si elles semblent correspondre à un code particulier, sont en fait classifiées ailleurs. Les termes exclus de la CCI sont suivis par les rubriques qui leur sont associées. Dans la version électronique, elles apparaissent sous la forme d'un lien hypertexte permettant au codificateur d'accéder directement à la nouvelle destination dans la table analytique.

À codifier

Même si la CCI est conçue de manière à ce que toutes les étapes de l'achèvement d'une intervention – de l'approche à la technique de fermeture – il arrive que des procédures additionnelles, avec des intentions différentes, puissent être faites conjointement avec une autre. La note "À codifier aussi" décrit les procédures concomitantes les plus communes pour faciliter la tâche au codificateur. Les codes listés dans les notes "A codifier aussi" ne sont pas tous obligatoires dans tous les secteurs. Suivez les liens vers ces codes en accord avec les normes de codification applicables, les méthodologies de regroupement et vos propres besoins en matière de recherche et d'utilisation.

Notes

Des notes explicatives sont parfois fournies en complément afin d'aider les utilisateurs à identifier le contenu de la rubrique ou du code. Ces remarques sont générales et visent à éliminer tout risque d'erreur lors du choix du code. Elles ne prétendent pas décrire la nature exacte de toutes les interventions correspondant à une rubrique ou un code.

Code d'omission

Une instruction indiquant qu'un code particulier ne doit pas être utilisé dans certaines circonstances précises peut apparaître. Cette instruction n'est pas facultative. Elle apparaît généralement lorsqu'une procédure « associée » est considérée comme faisant partie d'une intervention plus complexe. Par exemple, dans le cadre de la chirurgie cardiovasculaire, le thymus peut être excisé pour faciliter l'approche chirurgicale. Dans ce cas, la thymectomie ne doit pas être codée.

Conventions de codification de la CCI

Et/ou : Dans la CCI, le terme « et » signifie « et/ou ». Par exemple, le titre de rubrique : « Fixation, radius et cubitus » peut signifier « radius et cubitus », ou « radius uniquement »/« cubitus uniquement ».

Avec : Dans la CCI, le terme « avec » signifie que tous les termes indiqués sont impliqués. Par exemple, « Transplantation, coeur avec poumons » signifie que le coeur et les poumons ont été impliqués dans la transplantation. (Lorsque seul le coeur a été impliqué, un code distinct est généralement utilisé, par exemple « Transplantation, coeur ».)

Parenthèses : Les parenthèses () qui suivent les termes d'intervention entourent des mots supplémentaires qui modifient la description de la rubrique (code) sans influencer sur l'attribution du code. Elles sont également utilisées autour de la rubrique à laquelle un terme exclu fait référence. Les crochets [] délimitent des synonymes, des termes de remplacement [ayant la même signification] ou des phrases explicatives.

NCA : Cette abréviation standard, qui signifie « non classifié ailleurs », représente un groupe, une rubrique ou un code résiduel comme « intervention thérapeutique NCA » ou « oeil NCA ». Cette abréviation vise à alerter les utilisateurs de la classification que, si des informations plus précises sur une intervention ou un groupe donné (par exemple, un site anatomique) existent, ils devront peut-être utiliser un code différent. Les utilisateurs doivent examiner attentivement les termes exclus lorsque la rubrique ou le code choisi contient l'abréviation NCA.

SAI : Cette abréviation standard, qui signifie « sans autre indication », est utilisée lorsque les informations fournies suffisent à choisir le code, ou lorsque des informations supplémentaires ne sont ni données ni disponibles dans la documentation clinique.

^^ : L'utilisation de ces deux signes d'insertion doubles indique que des caractères supplémentaires sont nécessaires pour compléter le code.

Orthographe

Les orthographes anglaises et américaines sont acceptées et utilisées au Canada. La version anglaise de la classification reflète cet état de fait.

Utilisation d'éponymes

Il est déconseillé de choisir un code uniquement sur la base d'un éponyme (par exemple, procédure de John). Très peu d'éponymes sont répertoriés dans la CCI. Le codificateur doit s'assurer que la documentation clinique étaye le choix d'un tel code (par exemple, si les données qu'elle contient correspondent à la description fournie dans le code CCI). En effet, la procédure réellement pratiquée peut différer de la technique d'origine afin de s'adapter à un patient donné.

Utilisez les éponymes avec précaution et n'hésitez pas à confirmer le choix du code auprès des dispensateurs de soins qui utilisent couramment ces termes pour décrire leurs interventions.

Utilisation de la CCI

Établissement de l'intention

Du fait de la nature générique de la CCI, les codificateurs doivent quelque peu adapter leurs méthodes de choix de code et déterminer l'intention d'une intervention. Auparavant, dans l'index, le terme relatif à l'extraction d'un corps étranger, à l'exploration ou au drainage était Incision, par site. Chacun des exemples ci-dessus correspond désormais à une intervention distincte par site anatomique. Dans la plupart des cas, le titre du rapport d'intervention est une bonne indication de l'intention de cette dernière. Par exemple, lorsqu'un patient est traité pour une tumeur, le but de l'opération peut être l'extraction ou la destruction de la lésion. Ces interventions se trouvent sous *Excision, partielle, totale ou radicale*, ou *Destruction*. En cas de traumatisme, l'intervention vise à réparer une plaie ouverte ou à *réduire* une fracture. Un patient présentant une hydrocéphalie peut subir une ventriculo-péritonéostomie pour faciliter le *drainage* des ventricules cérébraux. Parfois, le but de l'intervention n'est pas aussi évident. Dans ce cas, le codificateur dispose de plusieurs méthodes pour choisir le code.

Choix du code CCI

Lorsque vous recherchez une intervention particulière, vous pouvez :

- utiliser les fonctions de recherche électronique de la base d'informations pour exécuter la recherche dans la table analytique
- rechercher le terme dans l'index alphabétique
- utiliser les outils de recherche par partition de la CCI pour chaque section présentée dans l'annexe B.

Recherche dans la table analytique

Pour effectuer une recherche électronique dans la table analytique, saisissez les termes voulus dans la boîte de dialogue Requête avancée. Les termes apparaissent dans la liste terminologique et le nombre d'occurrences des termes dans la base d'informations est indiqué dans la zone Enregistrements avec résultats. Une fois le terme trouvé, consultez la table analytique pour vérifier que votre choix est adapté. Pour vérifier le code choisi, affichez tous les résultats corrects, et passez en revue les termes inclus et exclus et les remarques supplémentaires contenant d'autres détails. Le premier résultat ou code n'est pas nécessairement le bon !

Si vous ne parvenez pas à trouver un terme, passez en revue la documentation clinique pour déterminer la nature générique de l'intervention. Lisez ensuite les définitions fournies dans les annexes pour les interventions génériques utilisées dans la CCI. Lorsque vous avez trouvé une définition qui correspond à l'intervention recherchée, exécutez à nouveau la recherche en saisissant le terme pilote de l'intervention générique. Par exemple, "fermeture de l'aponévrose en pan de chemise" est introuvable dans l'index. En déterminant la nature de l'intervention, vous aboutirez au terme principal "réparation", qui fournit un meilleur résultat. La recherche de "réparation d'aponévrose, par site" devrait confirmer votre choix à l'aide des exemples fournis dans les champs de qualificateur.

Recherche dans l'index alphabétique

Dans un premier temps, les codificateurs peuvent préférer limiter leur recherche à l'index alphabétique, soit en utilisant le modèle de recherche dans l'index, soit en vérifiant la branche de l'index (dans la table des matières) et en utilisant la fonction de recherche avancée (dans la version électronique de la classification). Bien que l'index représente une autre méthode de recherche de codes d'intervention, une recherche dans la table analytique est nécessaire pour compléter le code. L'index alphabétique contient uniquement la partition du code. Cette dernière est soulignée en bleu (dans la version électronique) comme un « lien hypertexte » et renvoie au code correspondant dans la table analytique.

Par exemple :

Réparation

- vaisseaux sanguins (voir aussi Réparation, vaisseaux)

-- aorte

--- abdominale 1.KA.80.^

--- ascendante 1.ID.80.^

--- crosse 1.ID.80.^

--- par augmentation de la taille 1.ID.79.^

--- sites contigus de l'aorte abdominale et thoracique 1.ID.80.^

--- thoracique 1.ID.80.^

--- par dilatation 1.ID.50.^

--- par pontage 1.ID.76.^

--- par résection 1.ID.87.^

L'exemple ci-dessus illustre la présentation d'une liste d'interventions génériques : le terme pilote en premier, suivi du site anatomique et des diverses méthodes d'exécution de l'intervention. Des synonymes des interventions génériques sont également disponibles dans l'index.

Utilisation des outils de recherche par partition de la CCI

Enfin, les utilisateurs peuvent choisir un code par l'intermédiaire des outils de recherche par partition de la CCI (voir annexe B), qui fournissent un aperçu complet de toutes les interventions réellement applicables, par exemple, à un site anatomique dans un système corporel. Lorsque l'intervention en cours de classification ne semble correspondre à aucun code, cette méthode permet de déterminer rapidement à quelle rubrique de la classification elle correspond.

Codes composés dans la CCI

Un travail considérable a été effectué afin de réduire le recours à plusieurs codes pour décrire les interventions de santé complexes. Dans la plupart des cas, un seul code doit suffire à décrire de manière précise ou générique le but et les méthodes

d'intervention. Lorsqu'une intervention implique habituellement ou fréquemment une séquence d'actions concomitantes et associées pour atteindre son objectif, une telle intervention sera décrite, chaque fois que possible, par un seul code. Les qualificatifs fournissent des options décrivant les autres techniques impliquées.

Par exemple : une gastrectomie partielle (voir [1.NF.87.^^](#)) peut être réalisée seule ou avec une vagotomie. Lorsque la vagotomie est réalisée conjointement avec la gastrectomie, sélectionnez un qualificatif pour identifier la procédure. N'utilisez pas un second code pour la vagotomie. La vagotomie ne doit faire l'objet d'un code que si elle est réalisée seule.

L'excision (lésion) d'un site anatomique réalisée conjointement avec une réparation impliquant une greffe ou un lambeau visant à refermer le défaut chirurgical représente un exemple encore plus courant. Dans ce cas, un qualificatif est sélectionné pour décrire la réparation concomitante.

Codes multiples dans la CCI

Si plusieurs interventions sont réalisées au cours du même épisode de soins et qu'aucun code composé (qualificatif) permettant de décrire cette combinaison de soins n'existe, plusieurs codes doivent être attribués. Cette directive s'applique en particulier aux réparations de traumatismes et aux réparations congénitales qui peuvent impliquer plusieurs sites anatomiques. Les remarques "À codifier" incluses dans la CCI ne constituent pas une liste exhaustive.

Interventions diagnostiques et thérapeutiques combinées

Lorsque les interventions peuvent être décrites comme étant à la fois de nature diagnostique et thérapeutique, l'intervention thérapeutique prévaut sur le diagnostic. Par exemple : lors d'une **biopsie excisionnelle**, le but de l'intervention est, dans un premier temps, d'extraire la lésion (visée thérapeutique), puis (dans un second temps) de déterminer sa nature (visée diagnostique). Ainsi, une biopsie excisionnelle est codifiée en tant qu'excision partielle sur le site anatomique correspondant. Les **biopsies simples**, pratiquées uniquement pour diagnostiquer la nature d'une lésion (en retirant une petite portion de tissu), sont codifiées sous le terme « biopsie » au niveau du site anatomique correspondant.

L'aspiration de fluides organiques en vue d'un examen est un exemple similaire à celui de la biopsie sur le plan conceptuel. Une pleurocentèse est parfois pratiquée en vue d'élaborer un diagnostic, mais elle présente systématiquement une valeur thérapeutique car elle permet de drainer le fluide responsable de l'augmentation de pression sur les organes dans la région corporelle concernée. Par conséquent, la pleurocentèse a été classifiée comme intervention thérapeutique de drainage.

Enfin, lorsqu'une intervention diagnostique est programmée (et débutée), mais qu'elle devient thérapeutique au cours de l'intervention (par exemple, une angiographie transformée en angioplastie), elle est alors codifiée uniquement comme intervention thérapeutique.

Pour plus d'informations sur les directives de codification, les ateliers et les requêtes, contactez l'ICIS.

Pour plus d' informations concernant la CIM-10-CA et la CCI

Pour toute question relative à l'utilisation de la classification ou à son application, veuillez visiter notre site web:

[www.icis.ca/Normes et soumission de données/Codification et classification](http://www.icis.ca/Normes%20et%20soumission%20de%20données/Codification%20et%20classification).

Pour toutes les questions techniques ou autres, qui ne concernent ni le contenu de la classification ni la codification, contactez-nous par courriel à aide@icis.ca.

Pour commander une licence d'utilisateur pour la CIM-10-CA/CCI, veuillez contacter aide@icis.ca ou visitez le site web à www.icis.ca et connectez-vous à votre profil de l'ICIS pour accéder à la boutique en ligne ou contactez-nous par téléphone (613) 241-5543.

Remerciements

La version 2022 des classifications CIM-10-CA et CCI est dédiée à tous nos collègues dans différents départements de l'ICIS et aux spécialistes des classifications qui par leur dévouement à l'excellence améliorent tous nos produits de la CIM-10-CA et de la CCI.

La dernière date de modifications apportées à la version 2022 des classifications est le 18 août 2021.

CCI

L'élaboration d'un nouveau système de classification des interventions de santé qui répond aux exigences administratives et épidémiologiques du Canada, ainsi qu'aux exigences liées aux recherches sur la santé publique, implique des recherches considérables et une exécution des travaux en étroite collaboration avec des cliniciens, des codeurs, des analystes en information, des chercheurs et autres partenaires à travers le pays. Des centaines de personnes nous ont consacré leur temps et leur énergie. Nos remerciements vont à tous ceux et celles qui ont contribué au succès de la CCI, ceci leur revient. Pour une liste complète de personnes qui ont contribué à sa réussite, veuillez consulter la section Remerciements de la version 2001 ou contactez l'ICIS à aide@icis.ca.

La version 2022 de la CCI n'aurait pu être complétée sans le généreux support et l'assistance de tous ceux et celles ayant soumis leurs demandes d'amélioration, requêtes de clarification, évidences des avancements au niveau des traitements médicaux et chirurgicaux et les notes d'errata. Nous remercions tous les utilisateurs des classifications qui ont pris le temps de contribuer. Nous remercions également les conseillers cliniques pour le temps accordé et leur expertise dans le développement d'améliorations pour la classification.

Schémas de la CCI

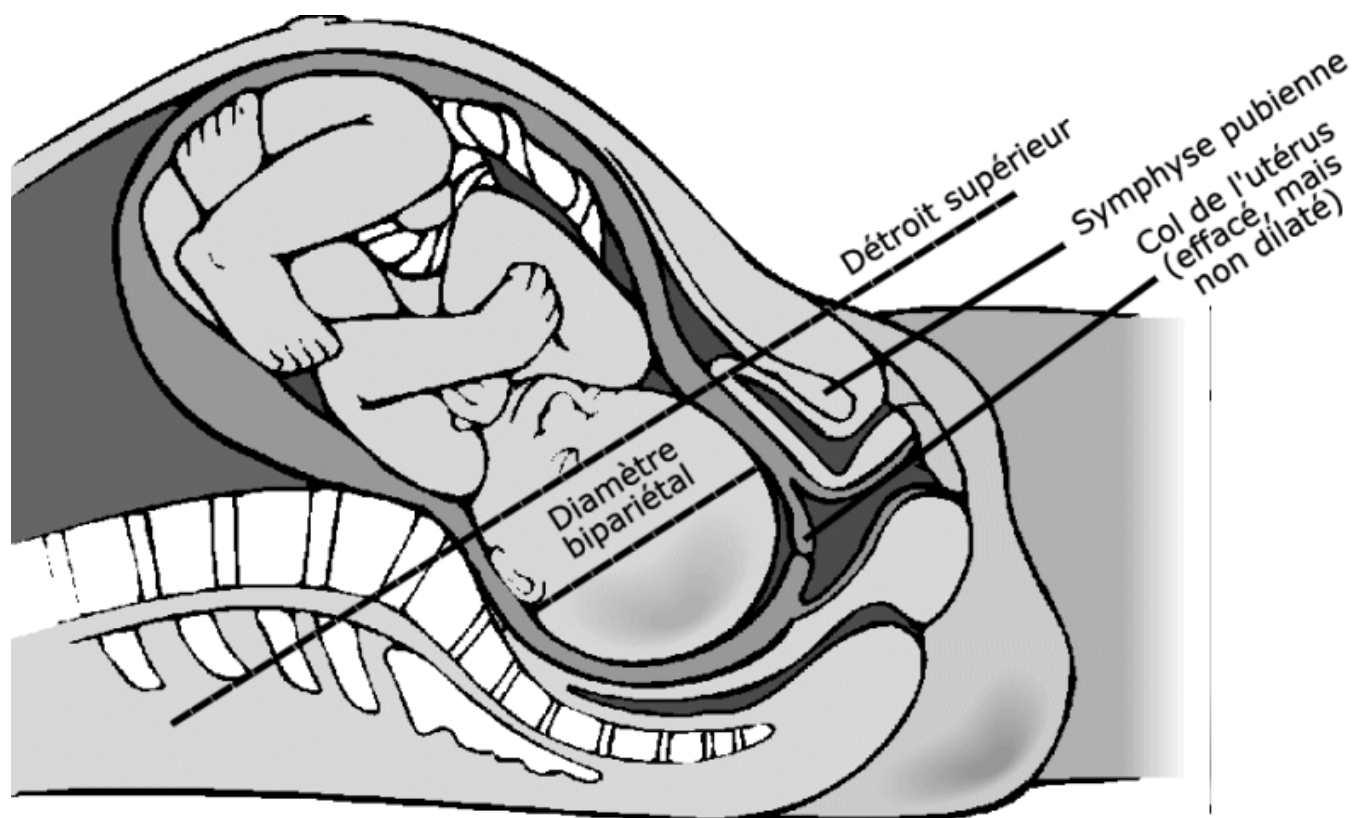

Accouchement : position normale du fœtus

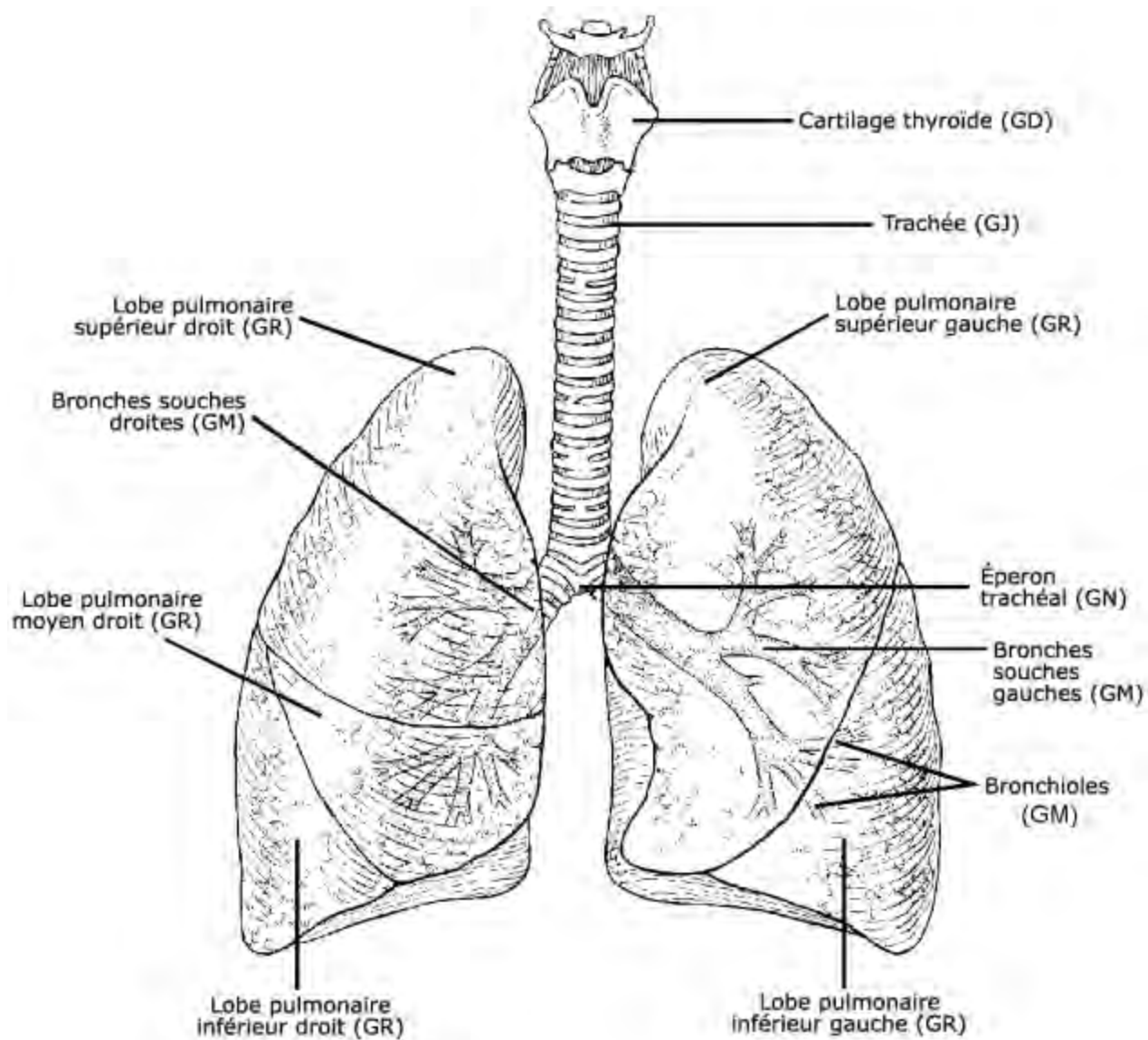
**Appareil respiratoire**

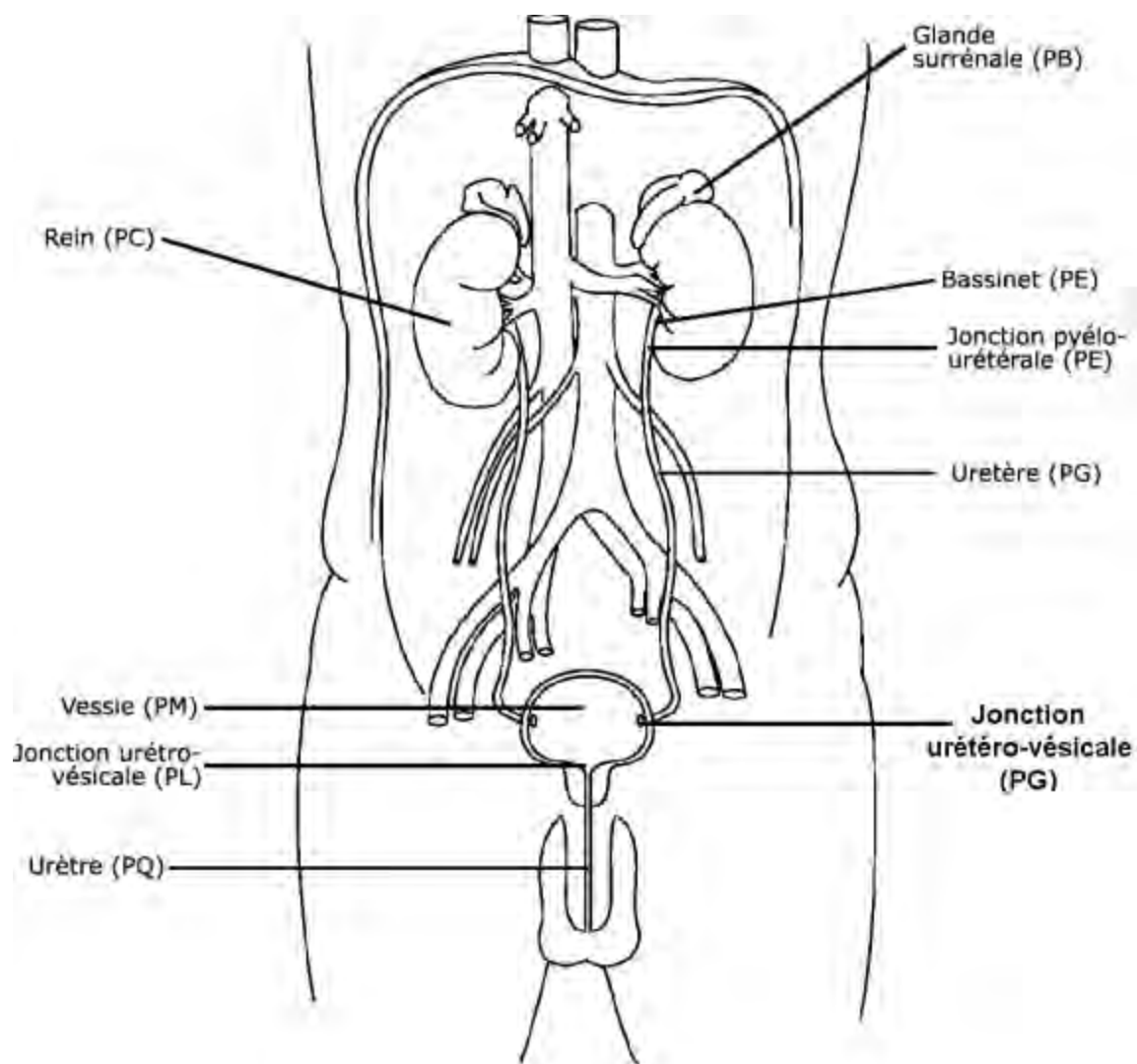
**Appareil urinaire**

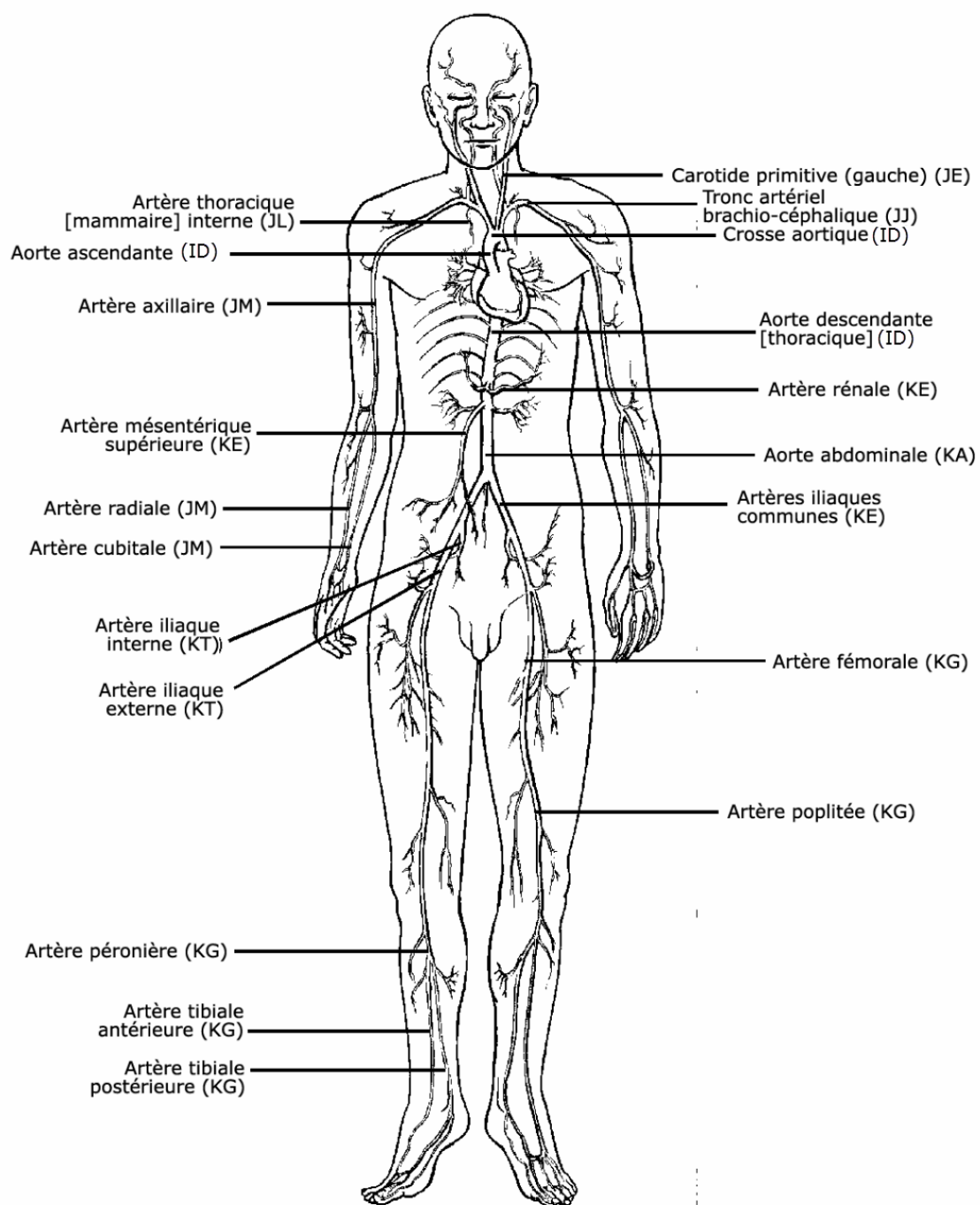

Principales artères du corps

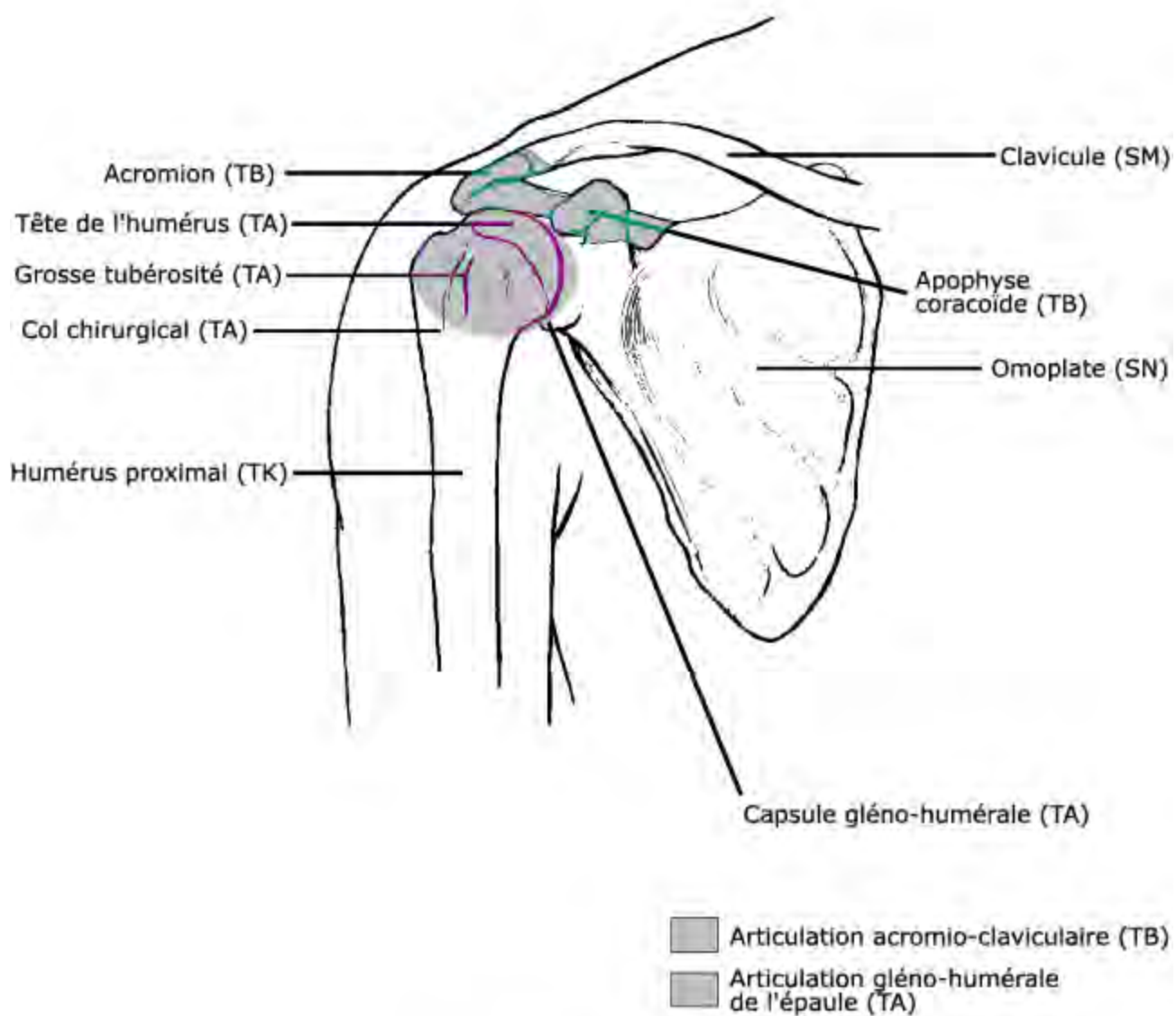

Articulation de l'épaule

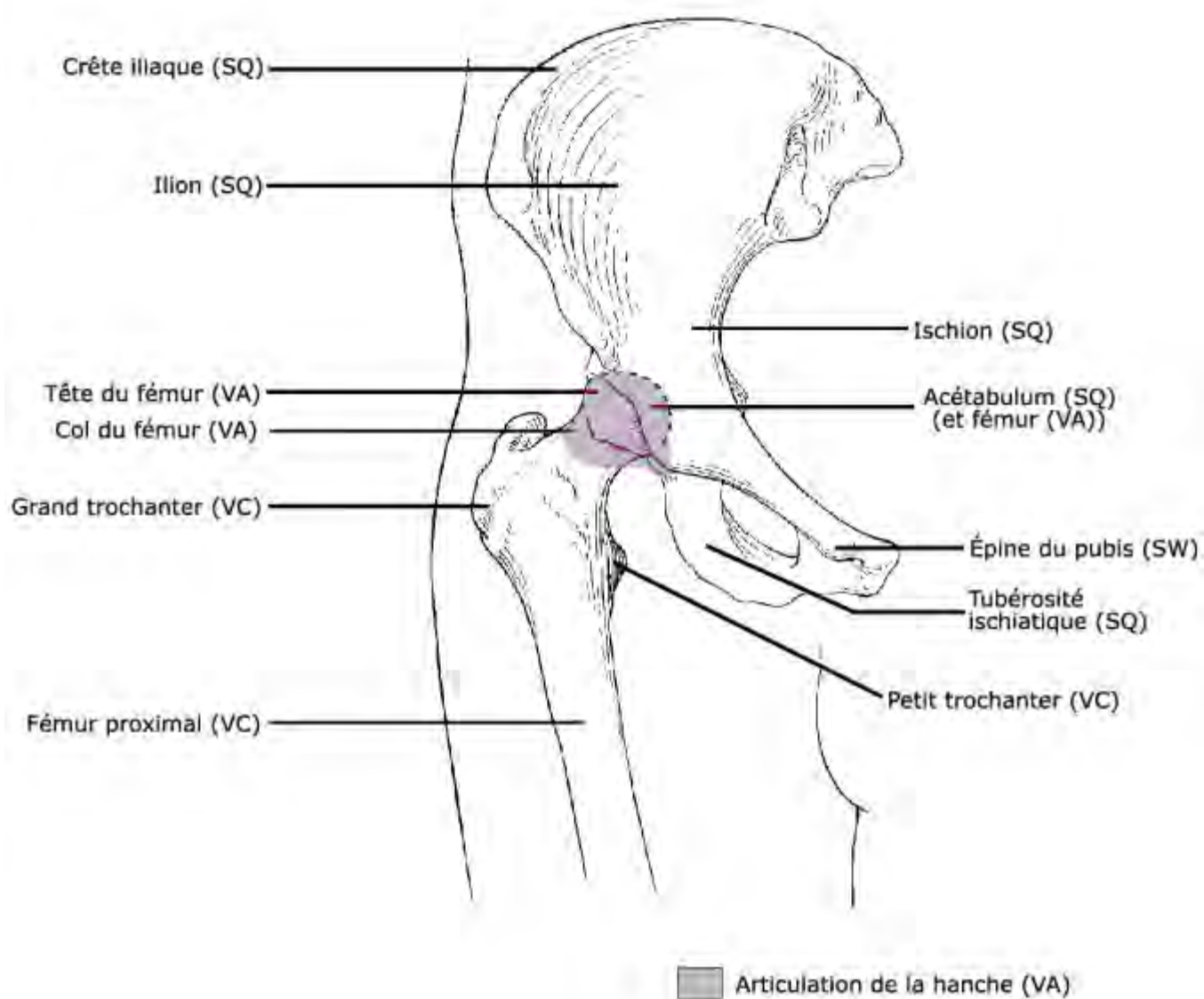
**Articulacion de la hanche**

Remplacement de la hanche

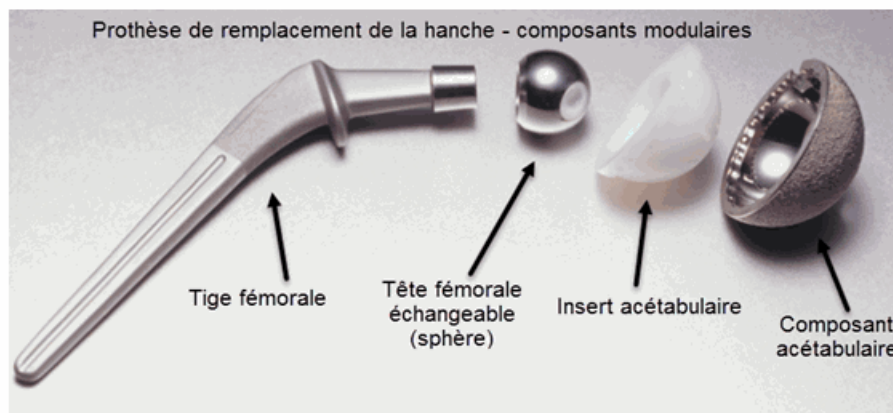
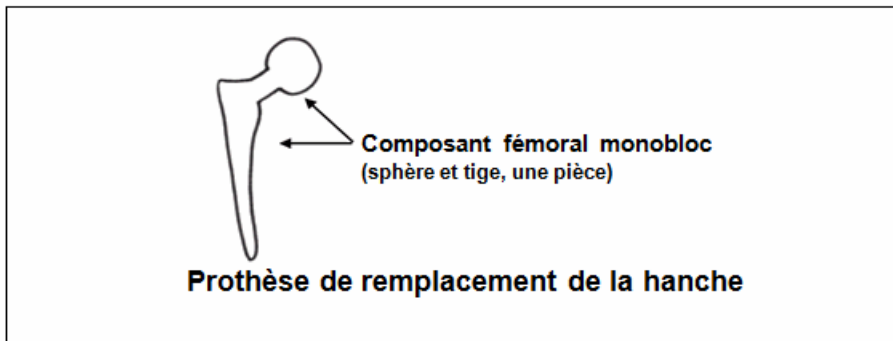
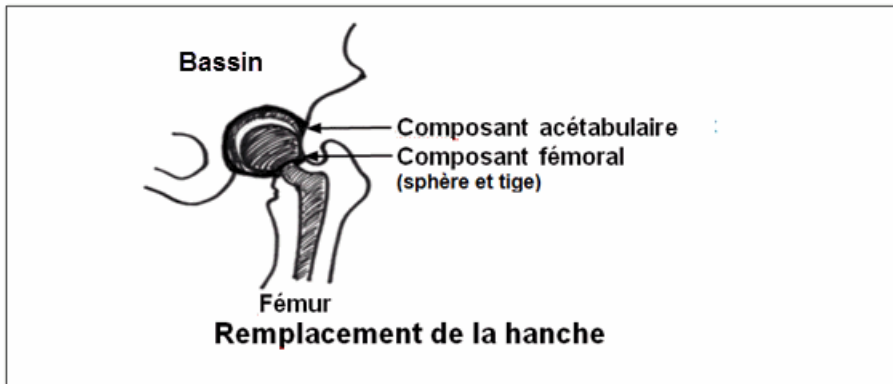

Resurfaçage de la hanche



Resurfaçage de la hanche — conservation du tissu osseux (tête fémorale)

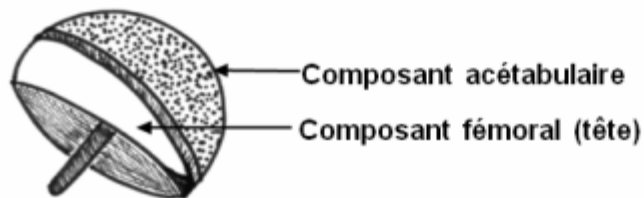

Prothèse de resurfaçage de la hanche

Articulation du coude

Structures de l'articulation du coude (TM)

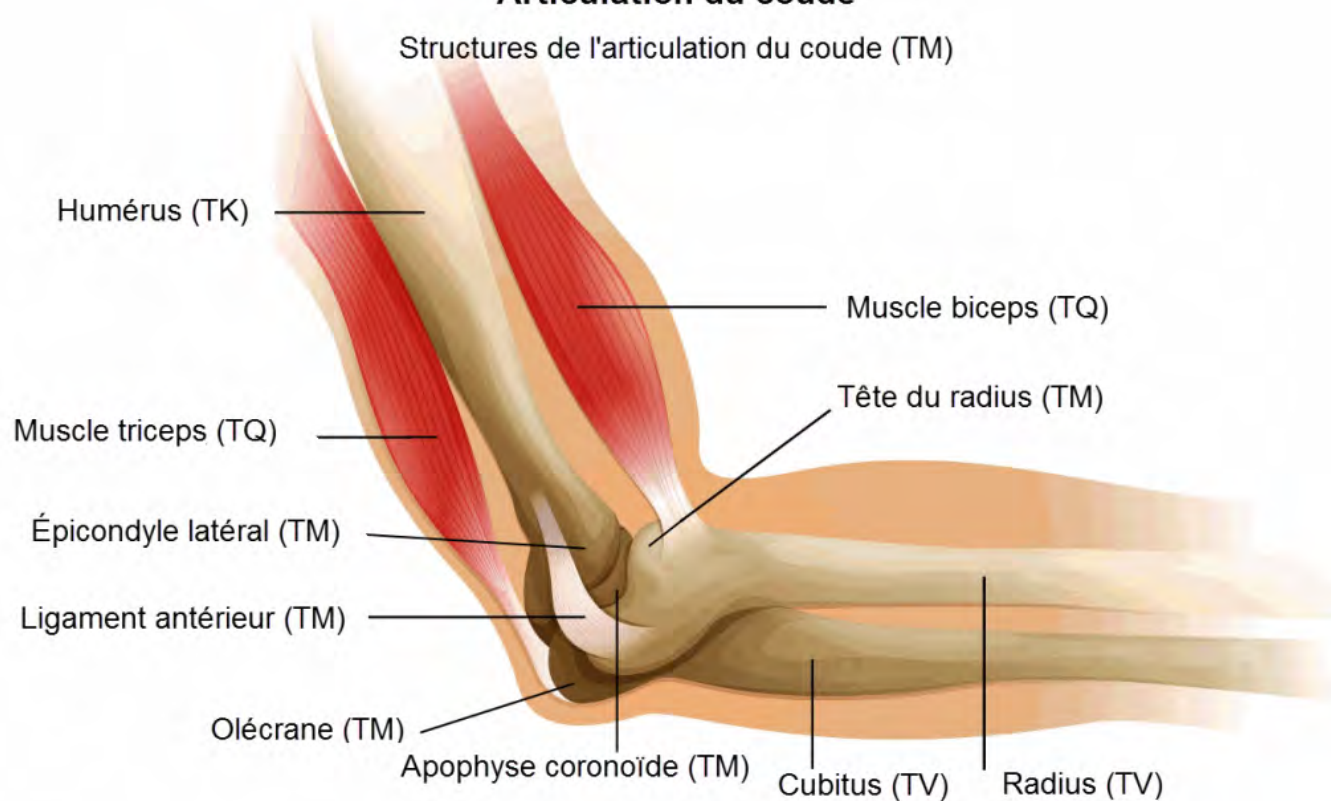

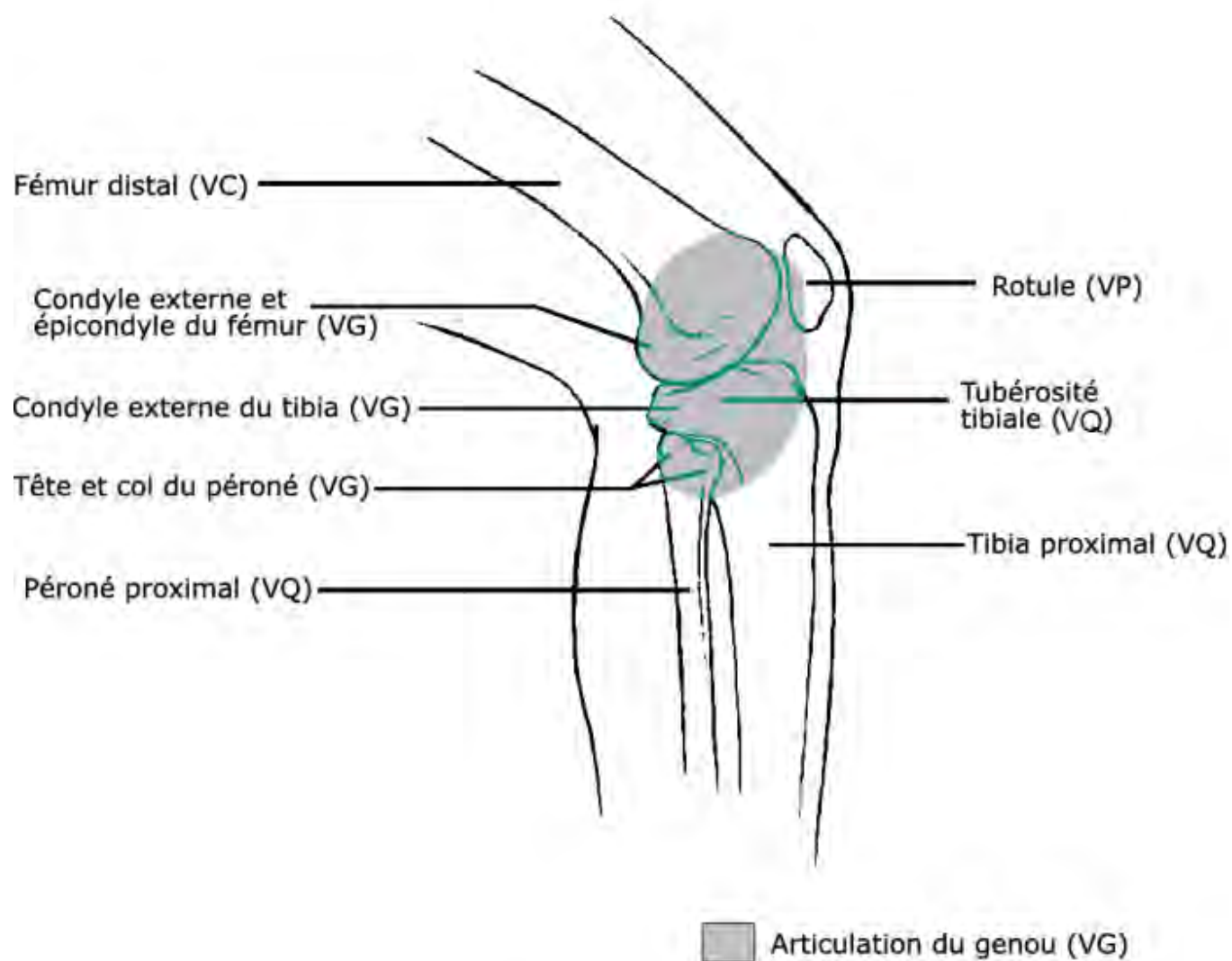

Articulation du genou

Anatomie de l'articulation du genou

Compartiments

1.VG.53.^.^ Implantation d'un appareil interne, articulation du genou

Attribut d'Étendue Obligatoire:

E84- Compartiments du genou 3 Obligatoire — □ ×

- 0 Non applicable [p.ex., spacer en ciment, insert tibial seulement]
- 1A Unicompartimentale, interne: unitubérositaire
- 1B Unicompartimentale, externe: unitubérositaire
- 1C Unicompartimentale, non précisé
- 2A Bicompartimentale, interne avec externe: bitubérositaire
- 2B Bicompartimentale, interne avec fémororotulien: bitubérositaire
- 2C Bicompartimentale, externe avec fémororotulien: bitubérositaire
- 2D Bicompartimentale, non précisé
- 3 Tricompartimentale, interne avec externe et fémororotulien



Remplacement de l'articulation du genou — Composants

1.VG.53.^ Implantation d'un appareil interne, articulation du genou

Qualificateur 2

PM—prothèse à un composant

PN—prothèse à deux composants

PP—prothèse à trois composants

PR—composant partiel [par exemple, insert tibial uniquement]

SL—spacer en ciment [temporaire] [imprégné d'antibiotiques]

Note : L'insert tibial et le plateau tibial (2 pièces) = composant tibial.

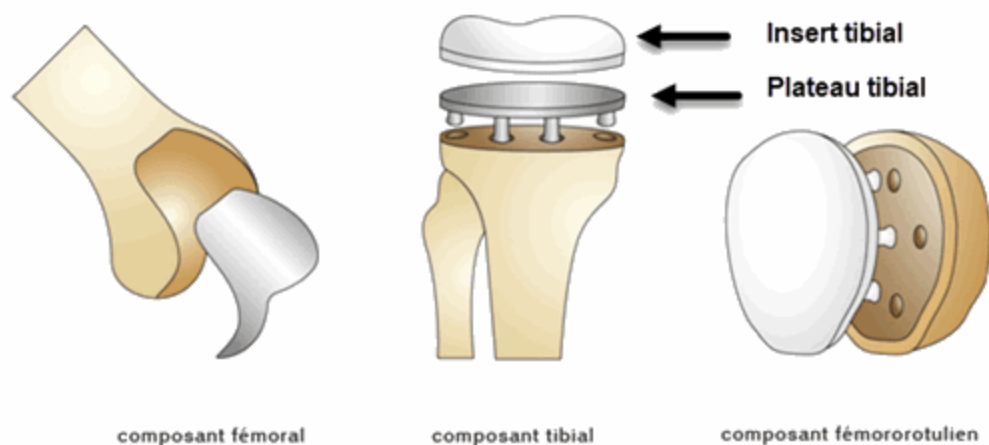

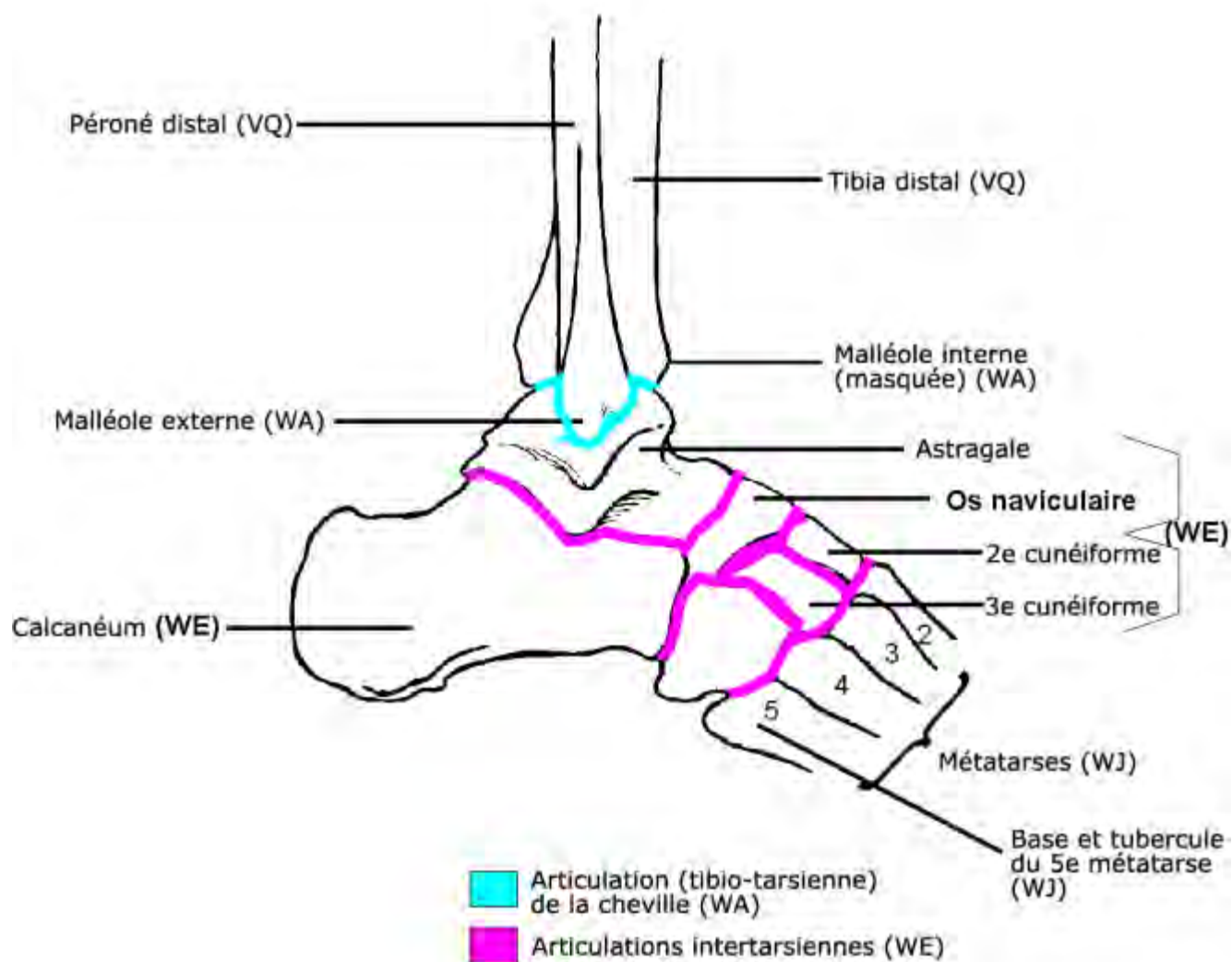

**Articulations de l'arrière-pied et du pied moyen
(Articulations intertarsiennes et torses)**

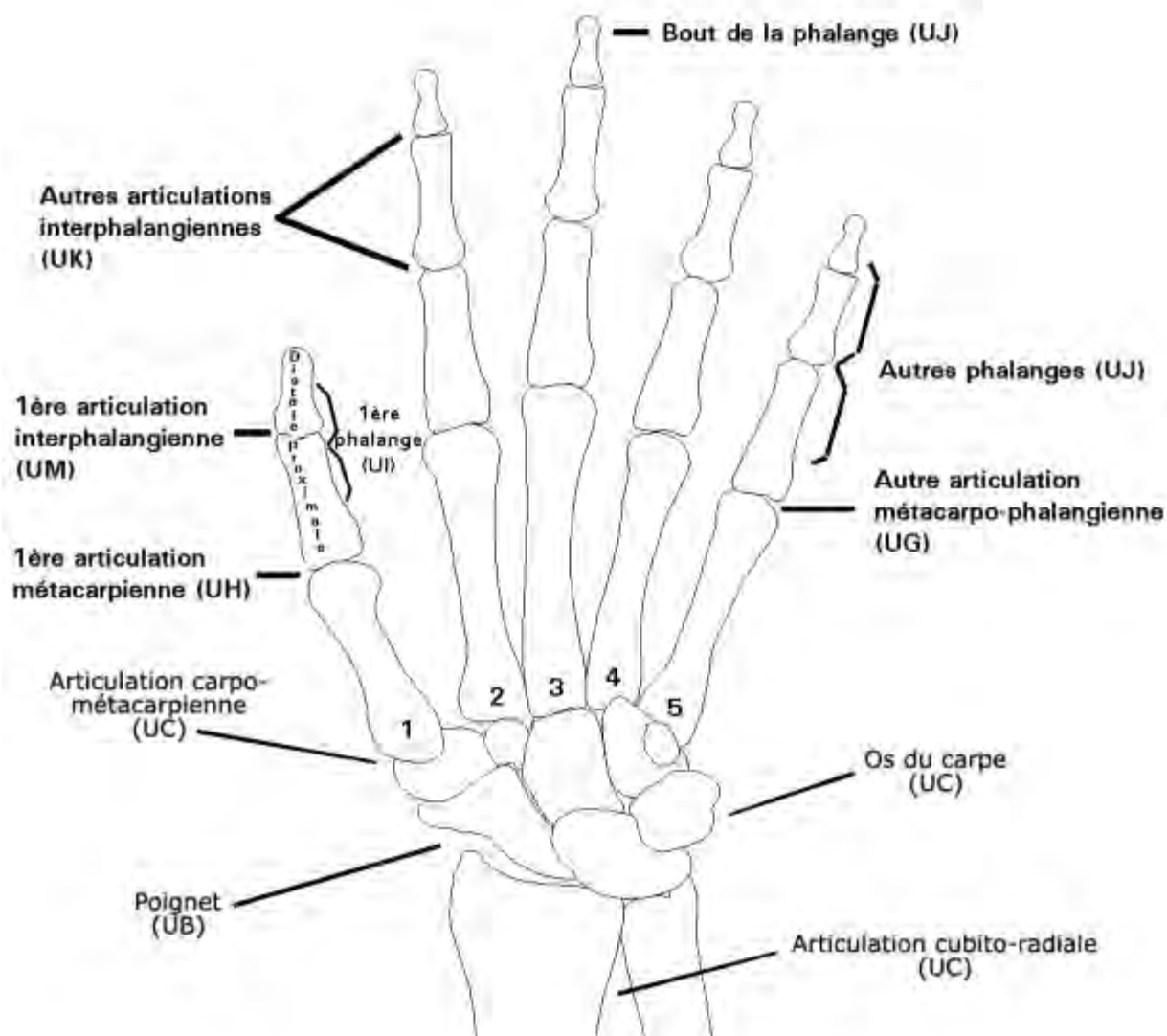

Articulations et os de la main et du poignet

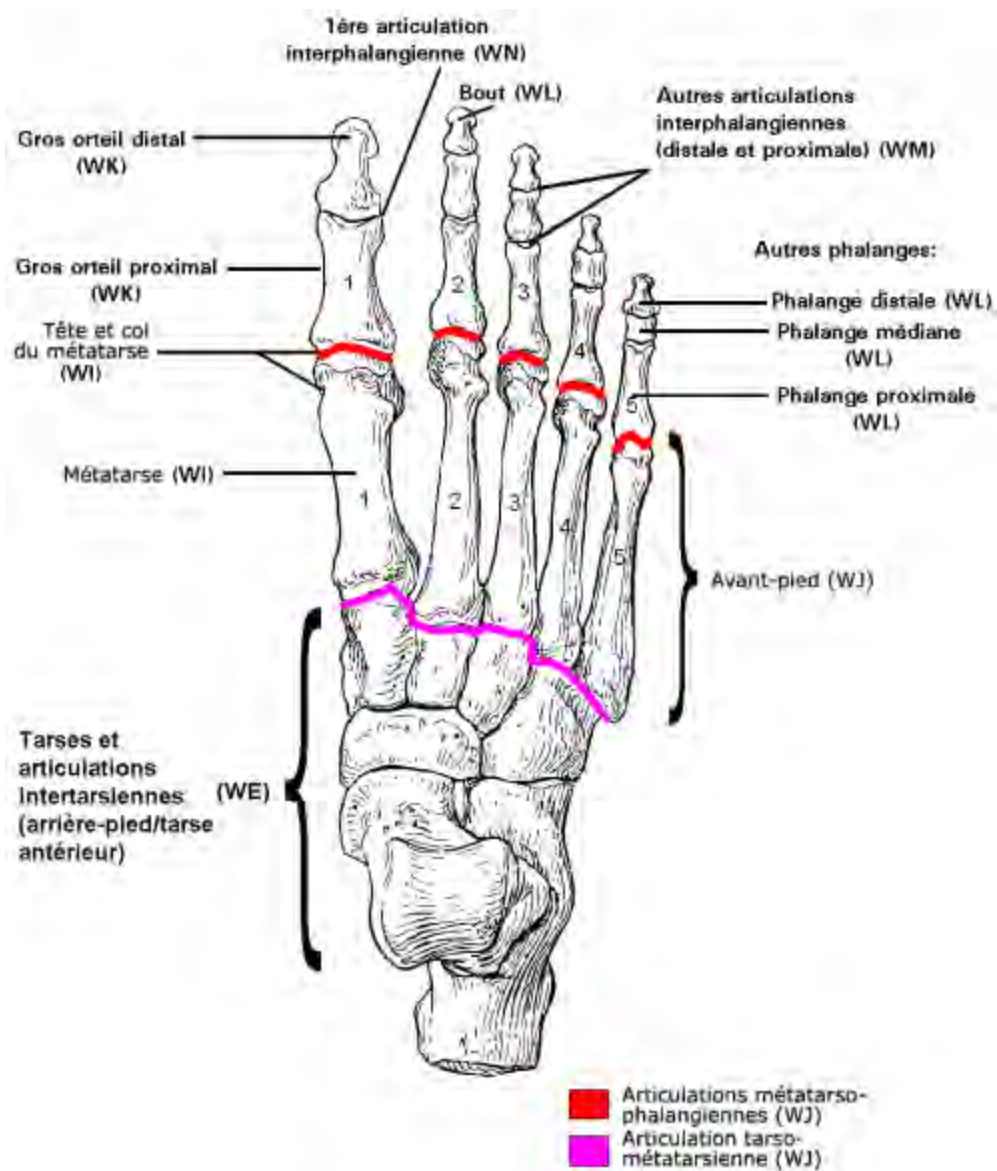

Articulations et os de l'avant-pied

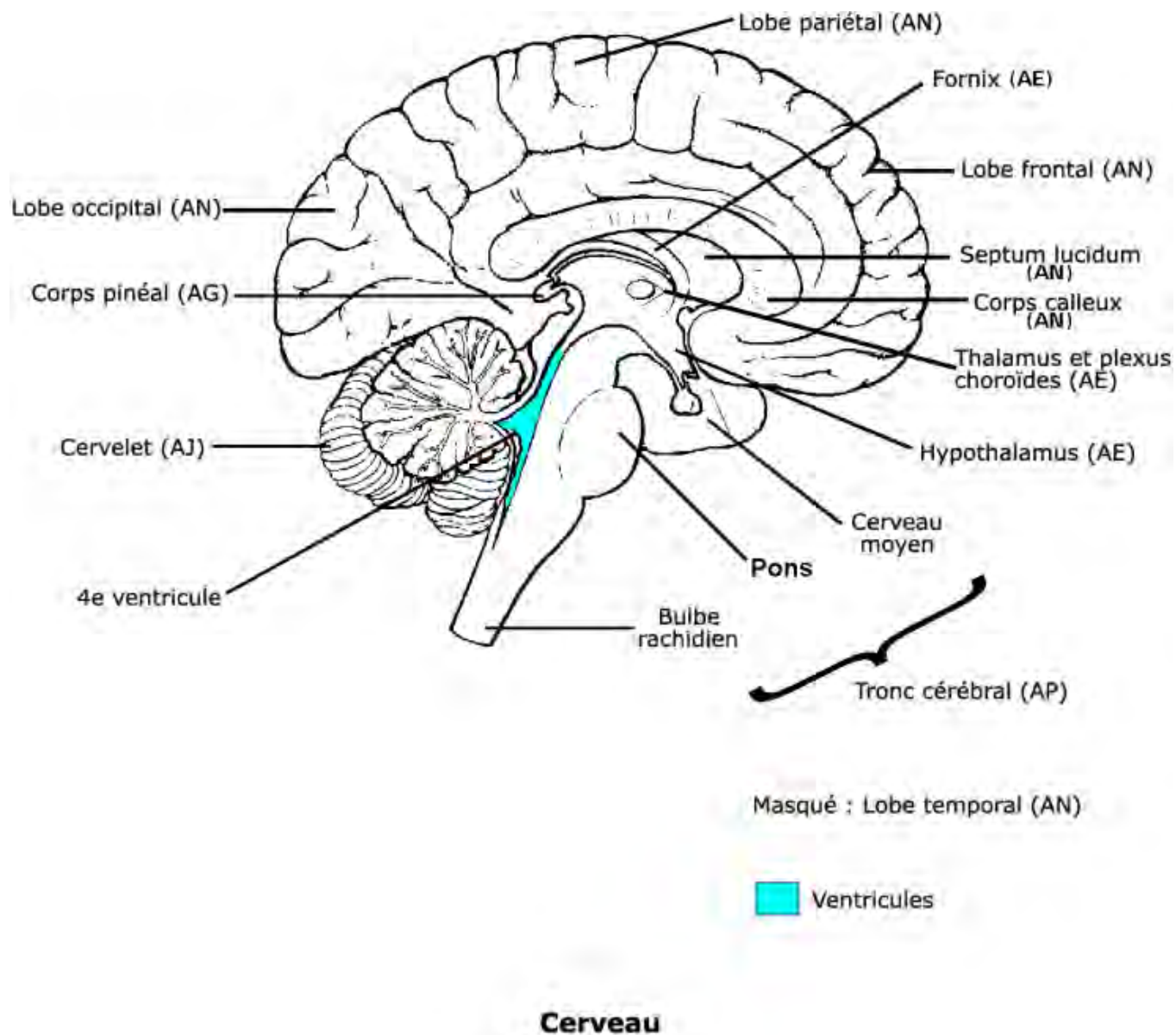

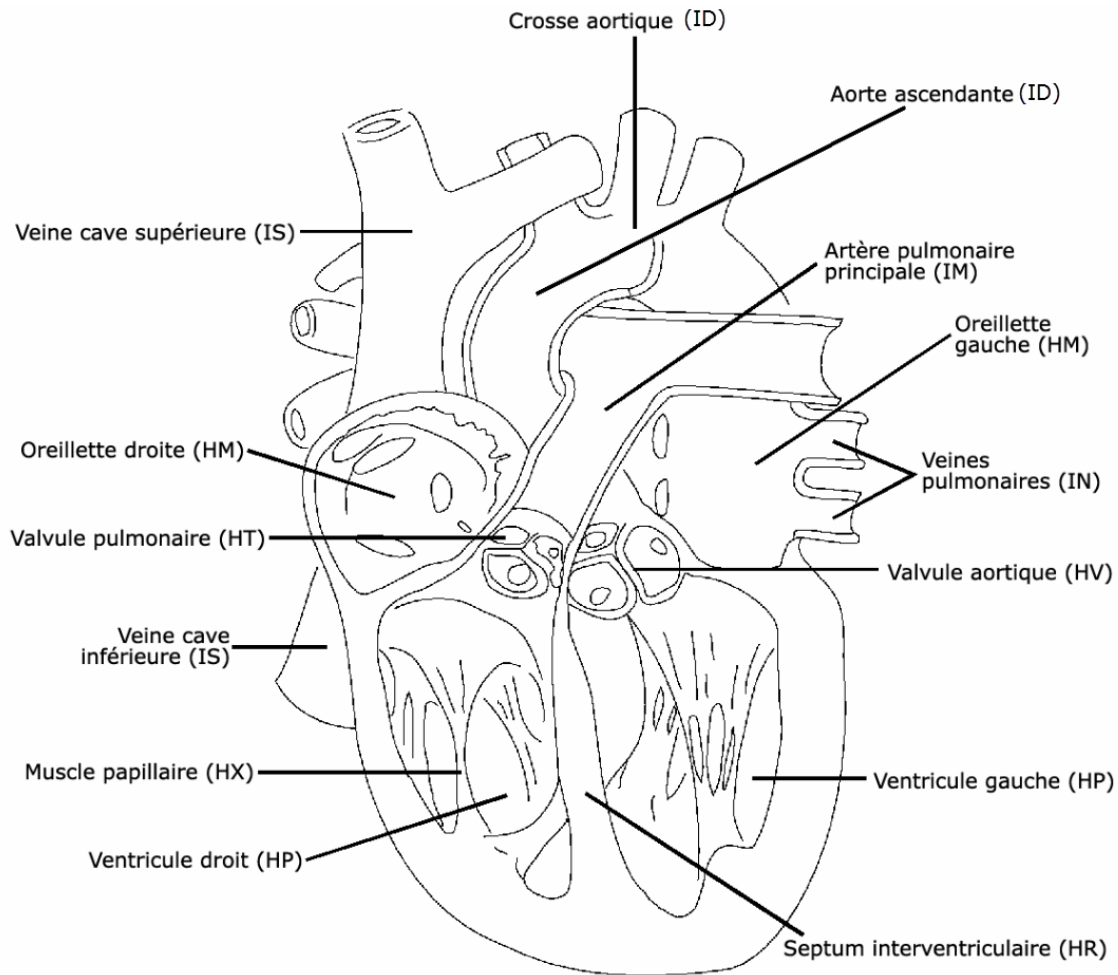

La valvule tricuspide ou valvule auriculo-ventriculaire droite est située entre l'oreillette et le ventricule droit (HS).

La valvule mitrale ou valvule auriculo-ventriculaire gauche est située entre l'oreillette et le ventricule gauche (HU).

Structures du cœur et de ses annexes

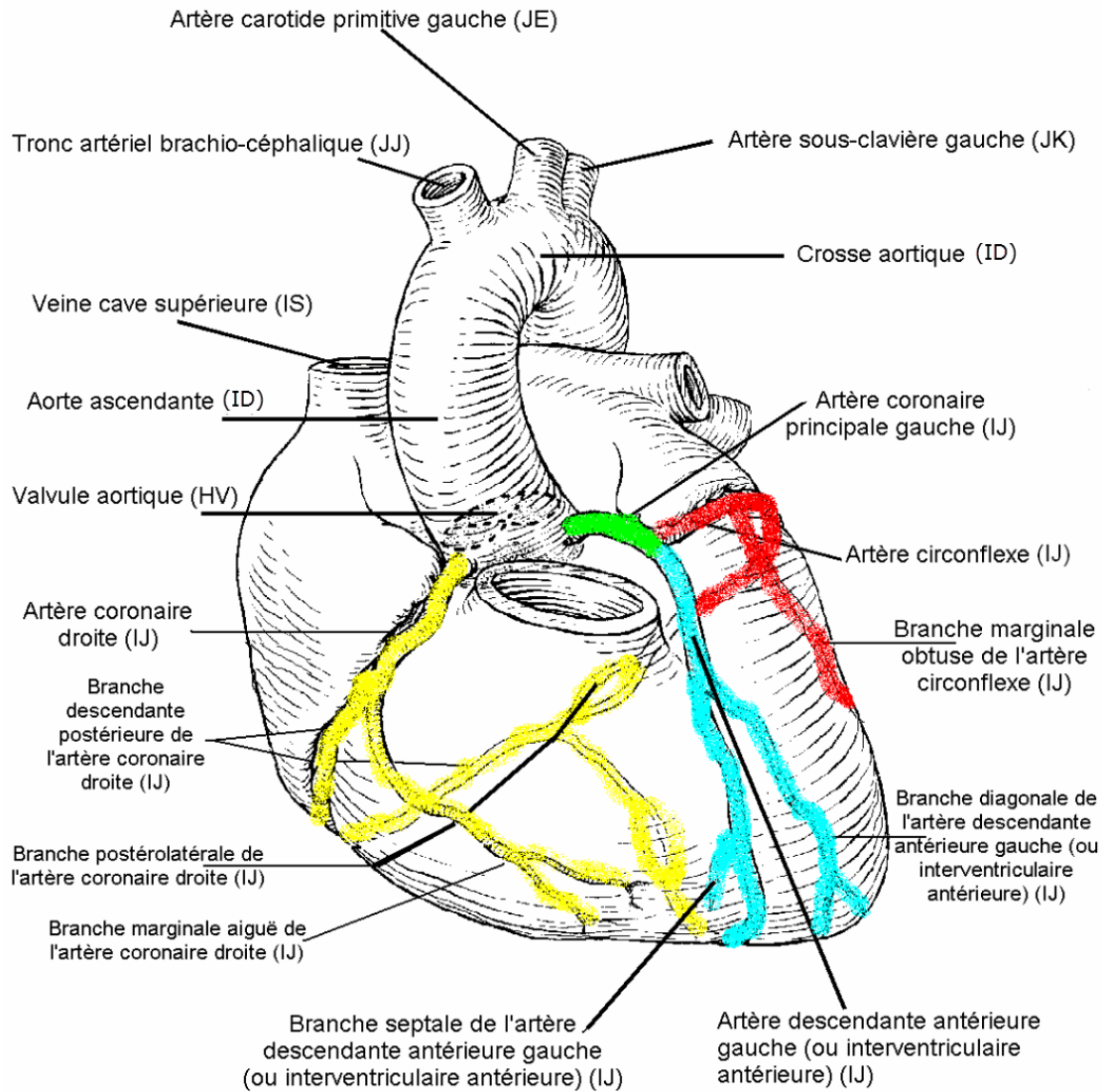

Coeur avec artères coronaires

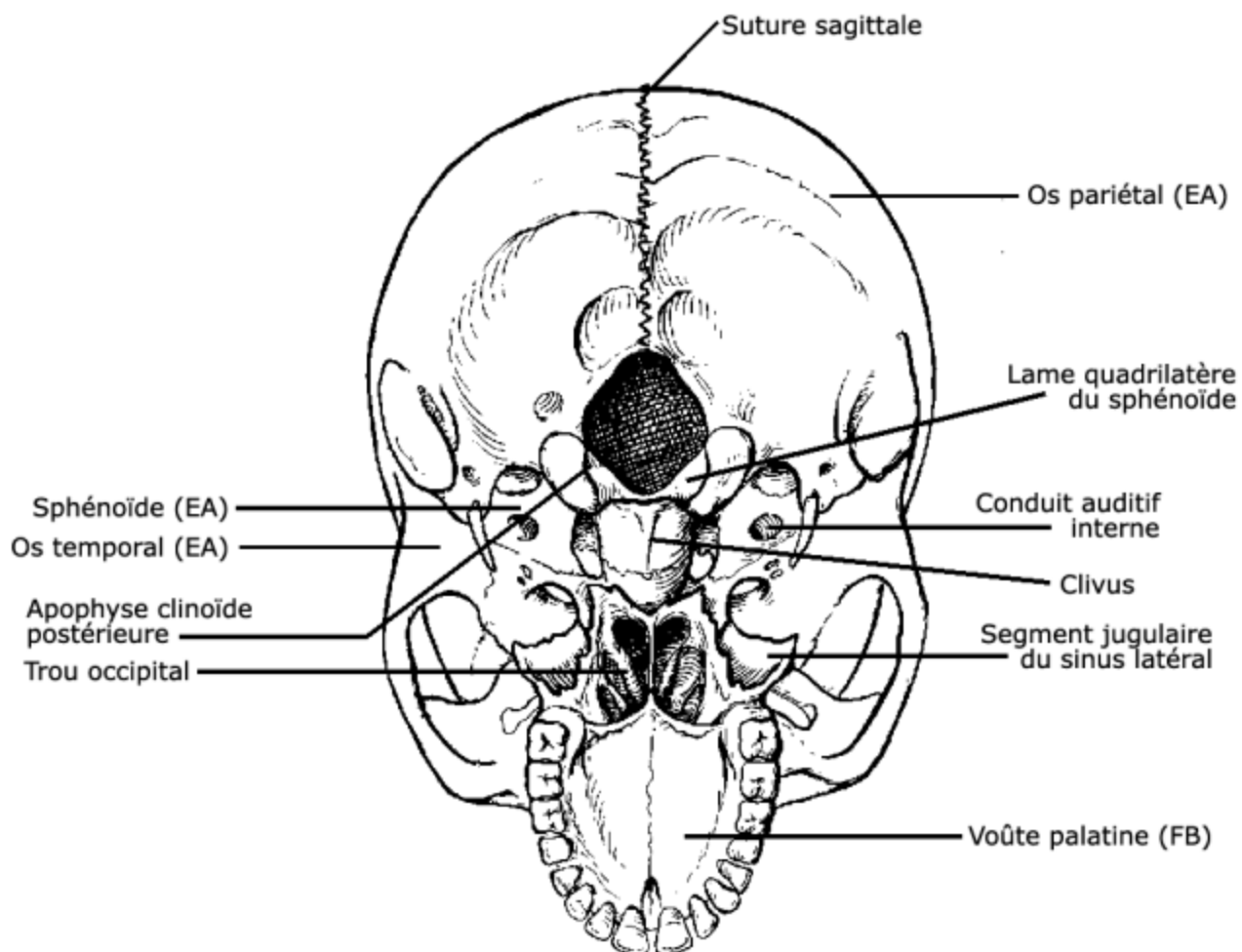

**Crâne - Vue de la base
(Région impliquée dans les approches
concernant les résections de la base du crâne)**

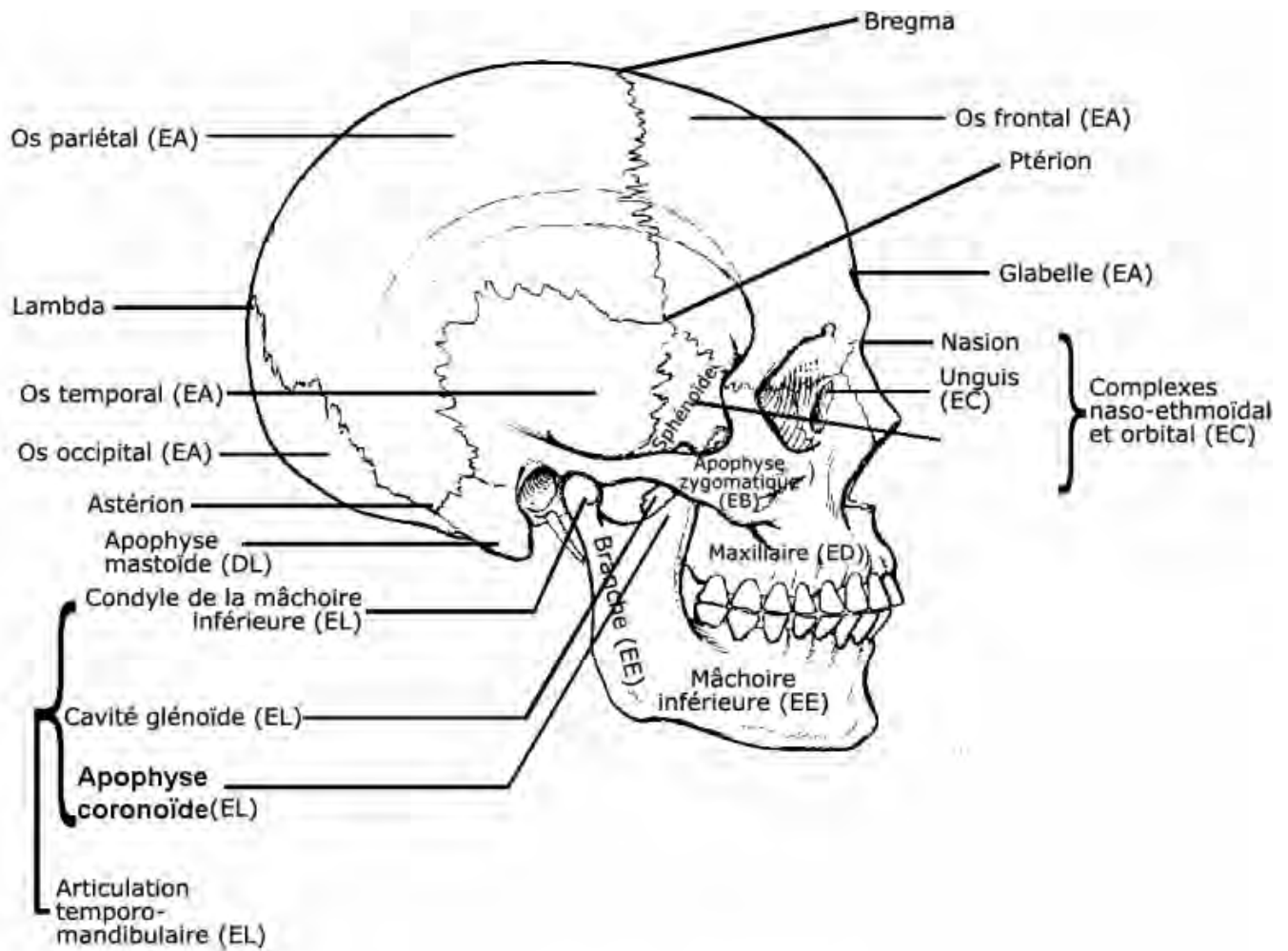

Crâne - Vue latérale

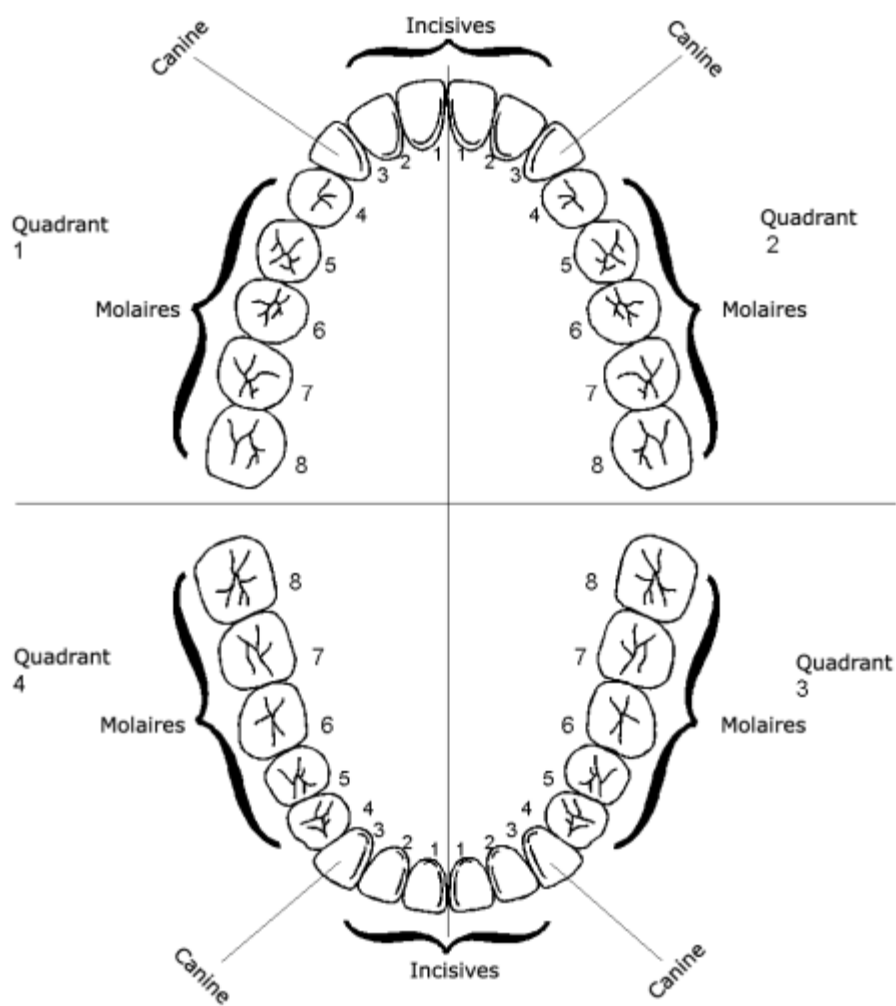

**Dentition permanente
(Quadrant, position, type)**

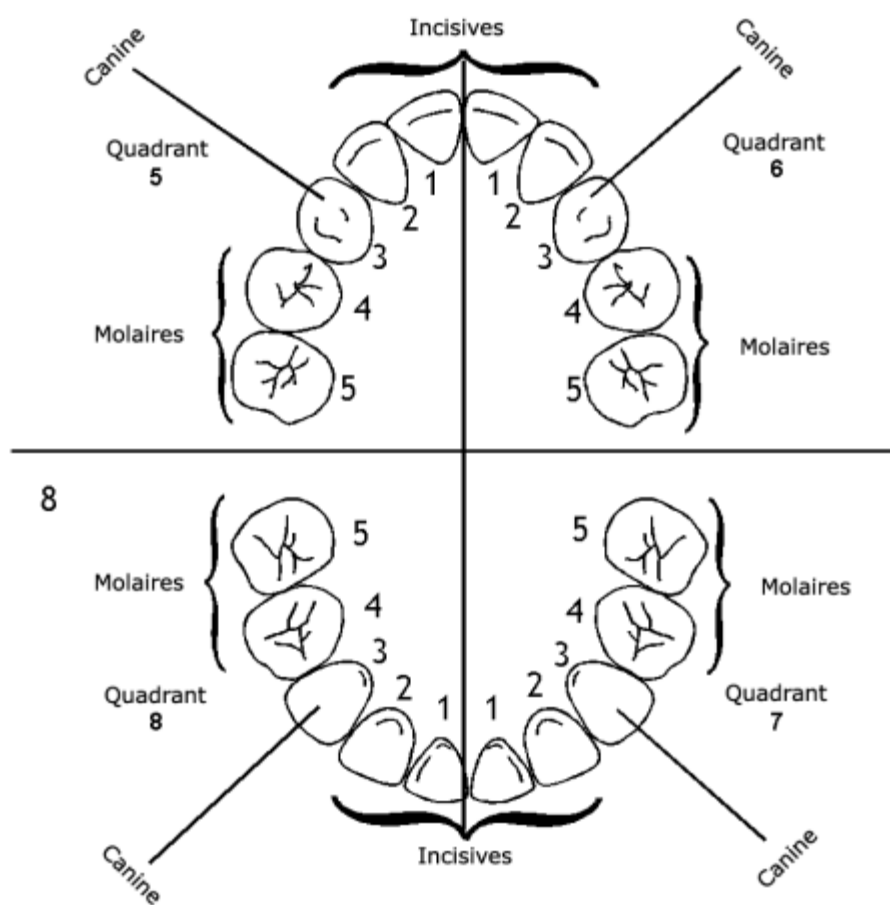

**Première dentition (dents temporaires)
(Quadrant, position, type)**

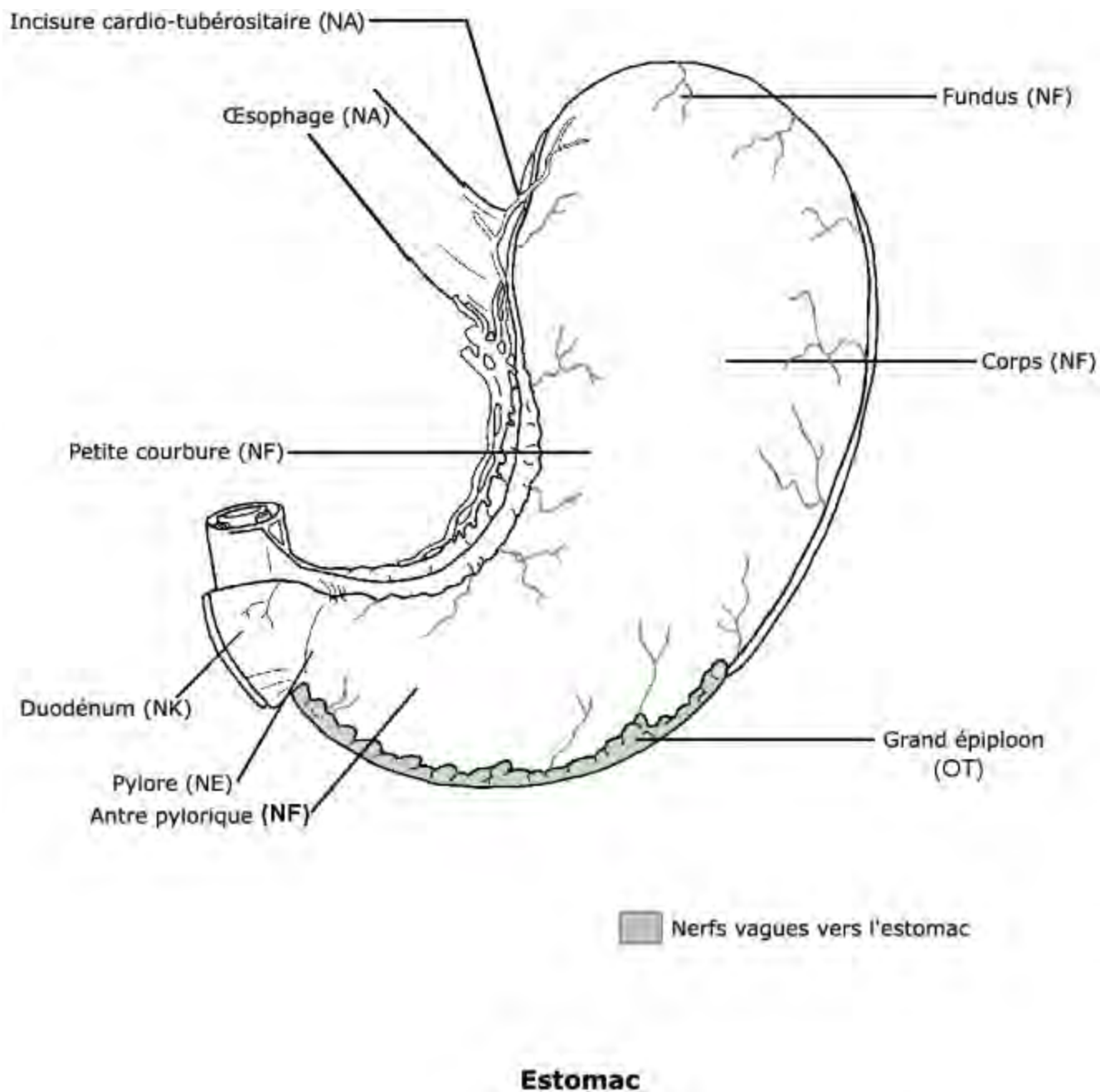

Les segments du foie

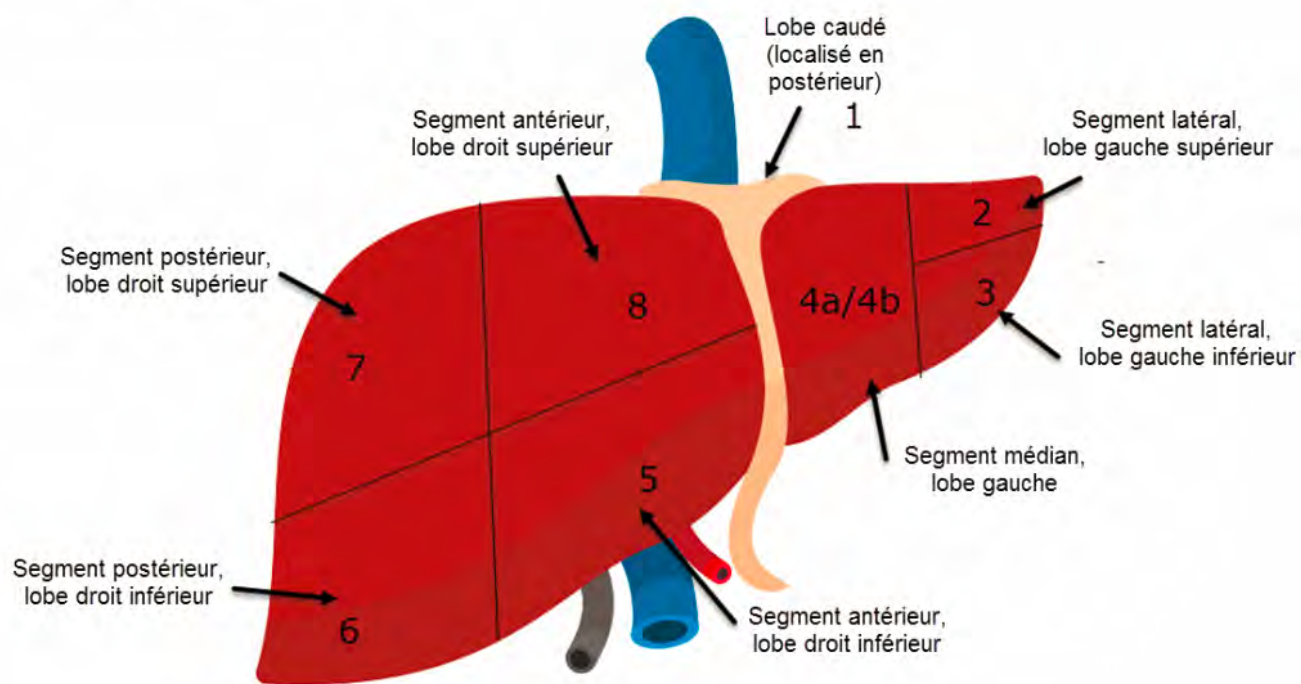

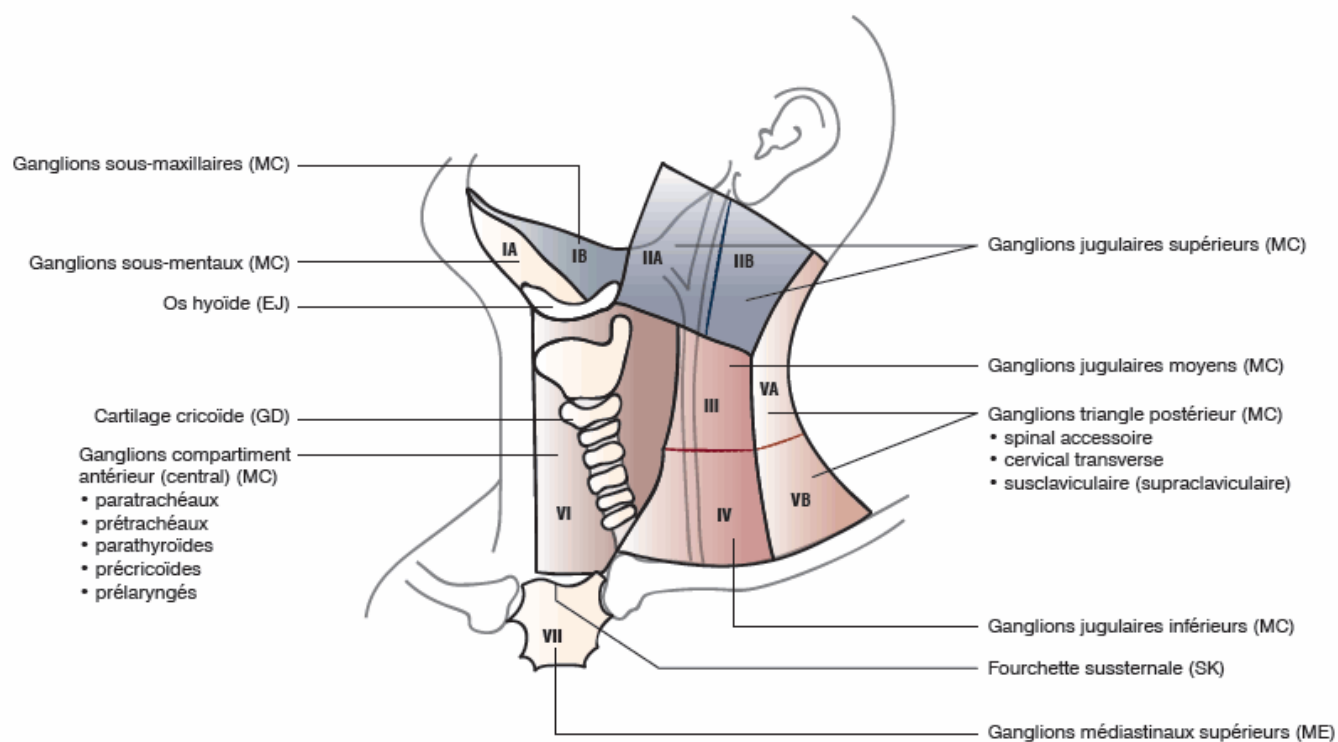

Ganglions lymphatiques - Cervicaux

(Niveaux basés sur la classification de Robbins. Adapté de K. T. Robbins, J. L. D. Atkinson, R. M. Byers, et coll. [2001].)

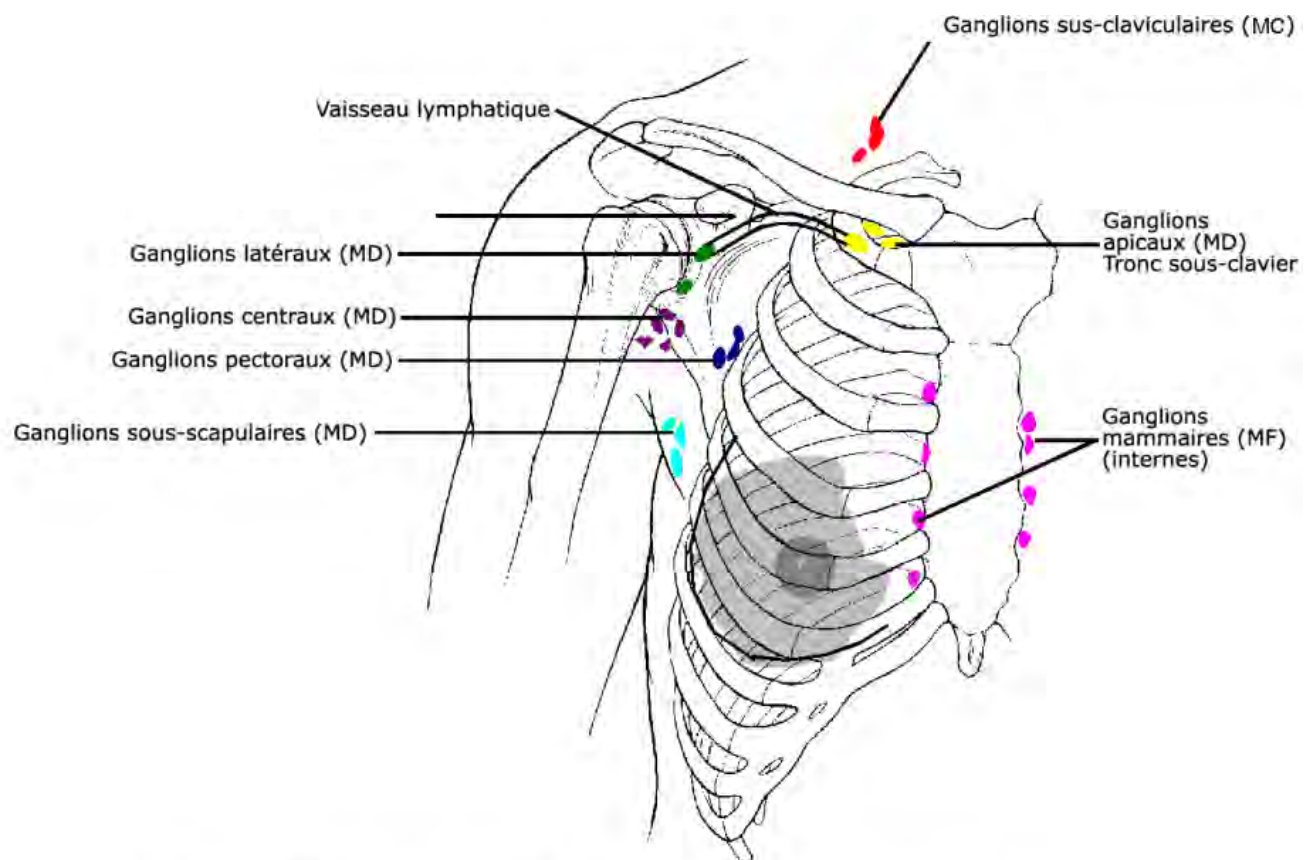

Ganglions lymphatiques: Creux axillaire (et parasternal)

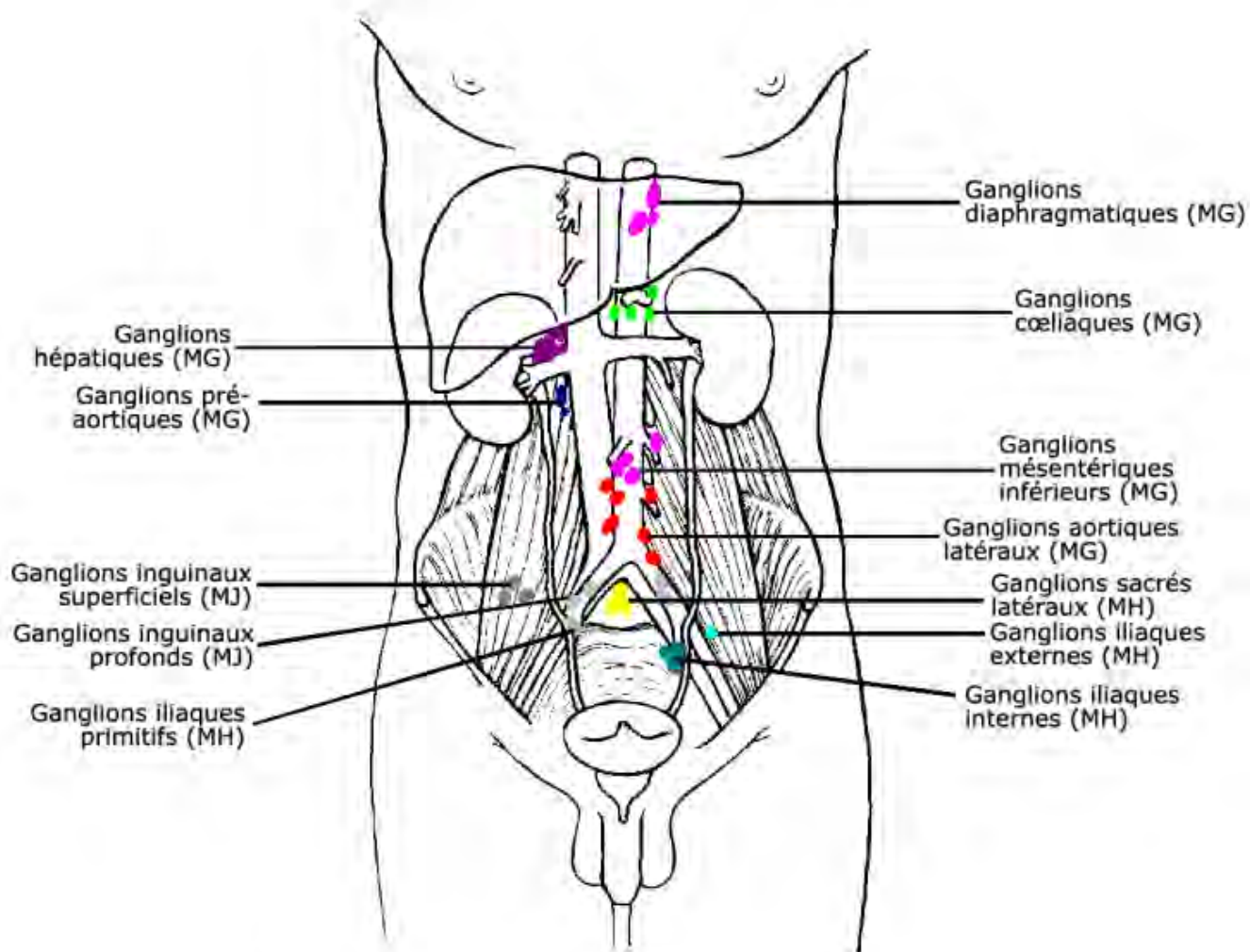

**Ganglions lymphatiques -
Régions abdominale, pelvienne et inguinale**

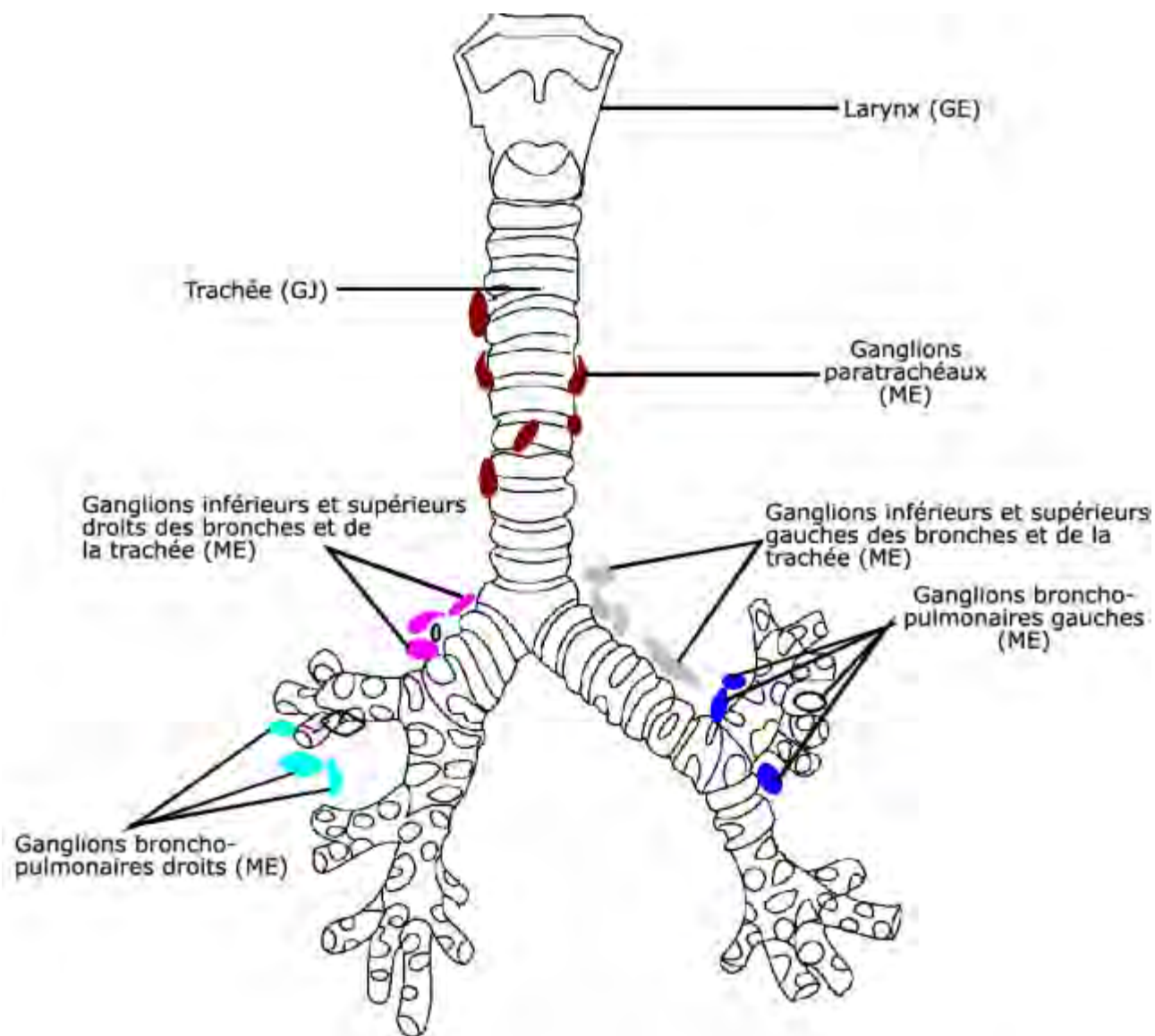

Ganglions lymphatiques de la trachée et des bronches (médiastin)

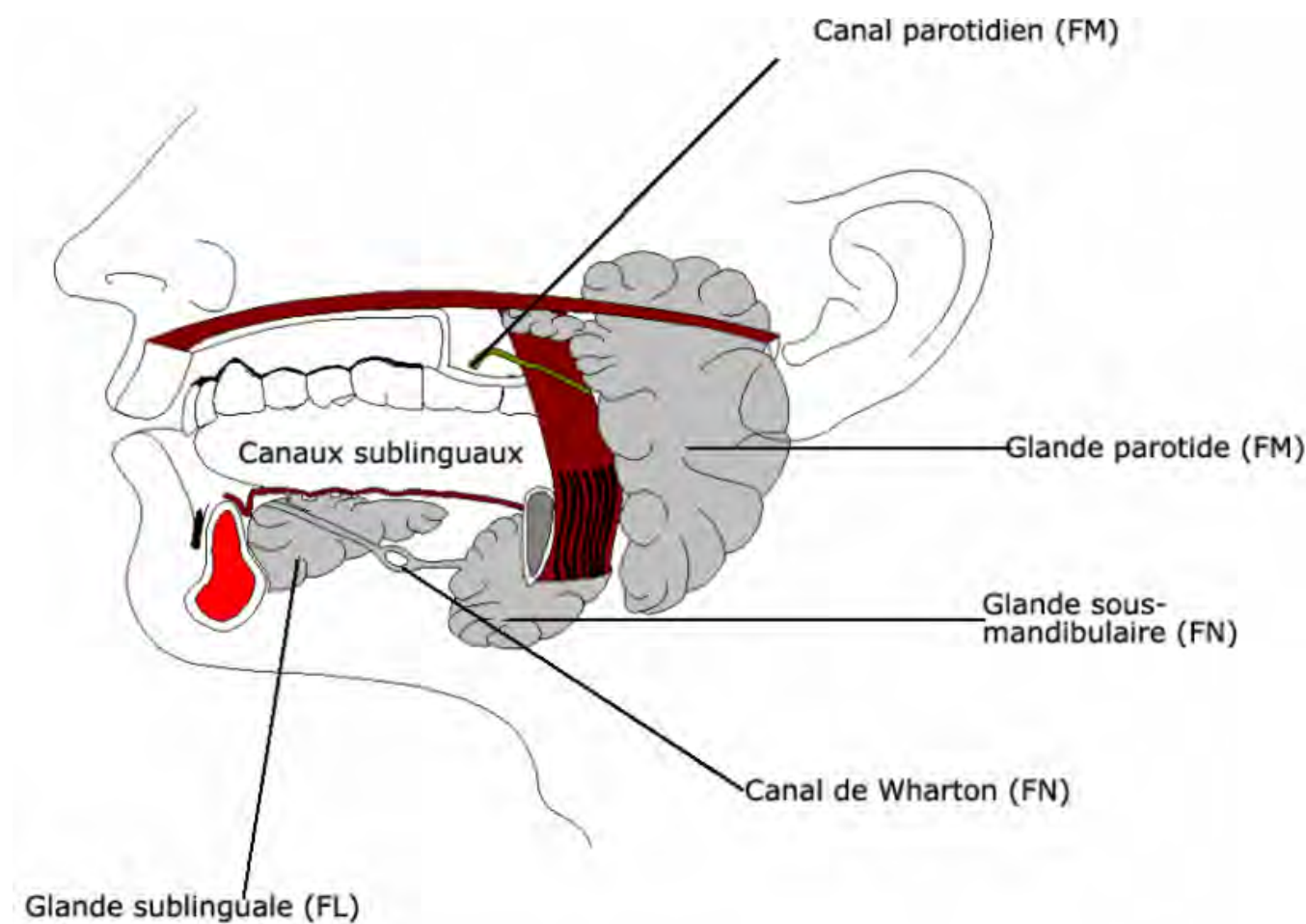

Glandes salivaires

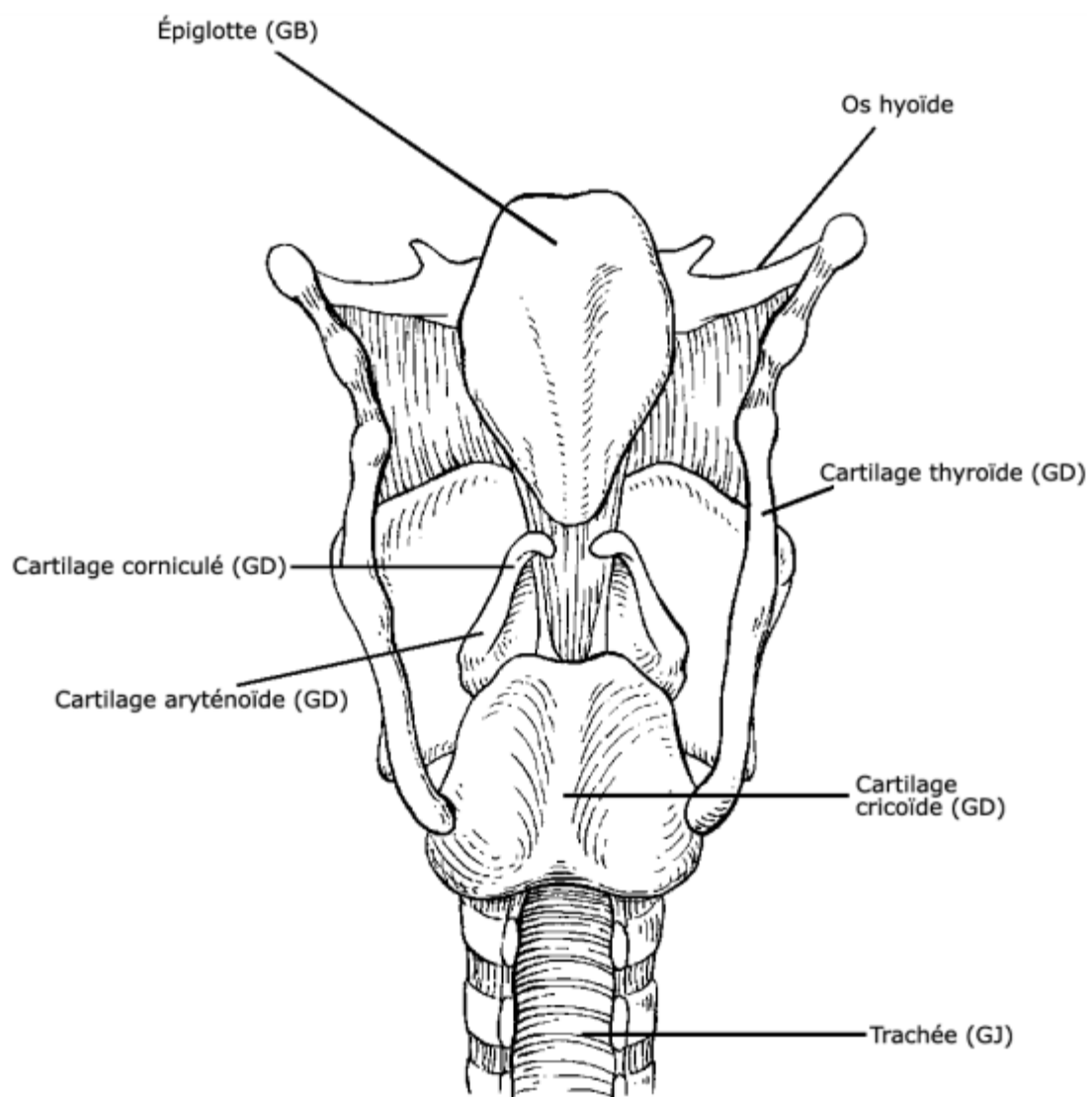
**Larynx**

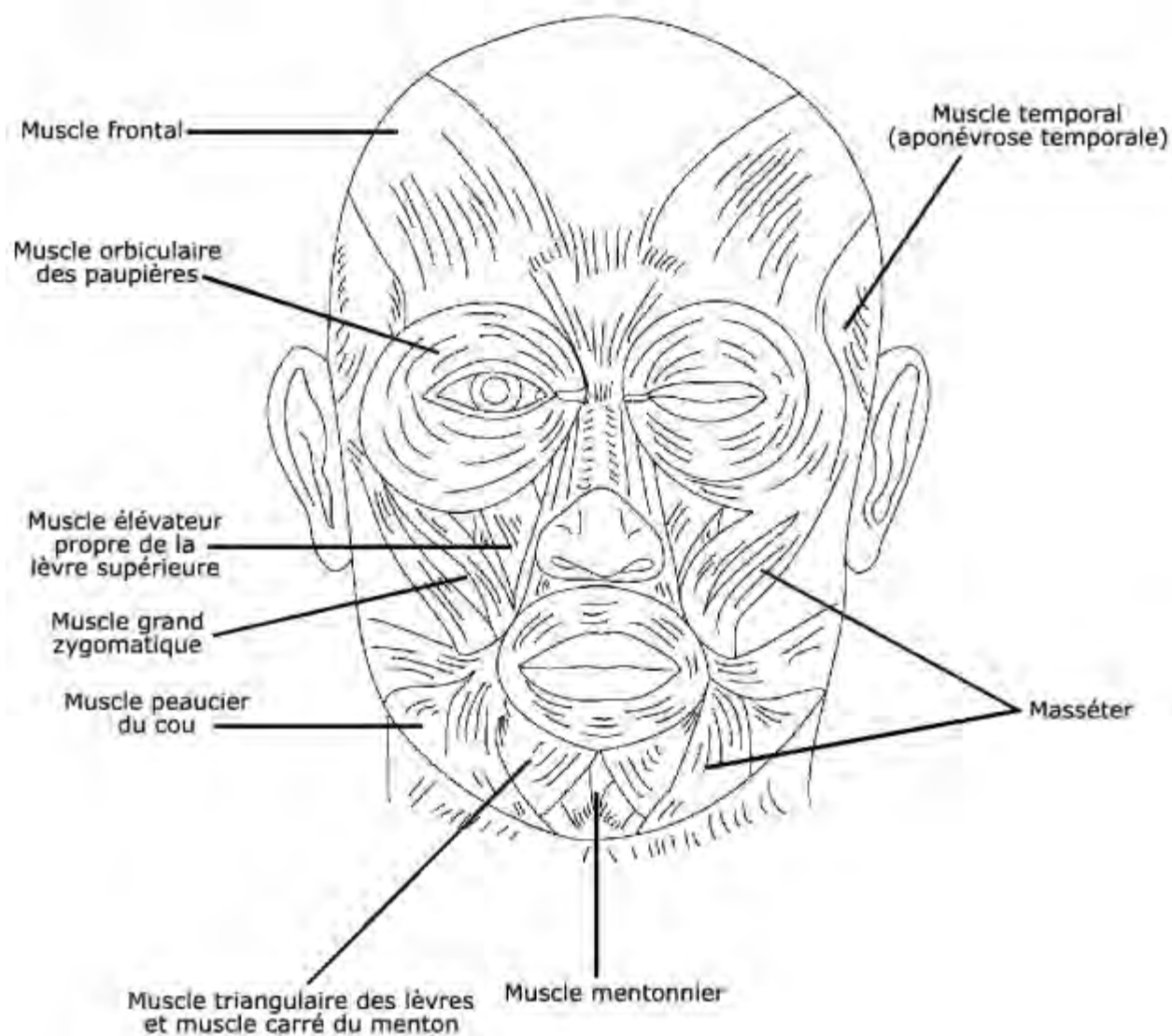

Muscles de la face (EP)

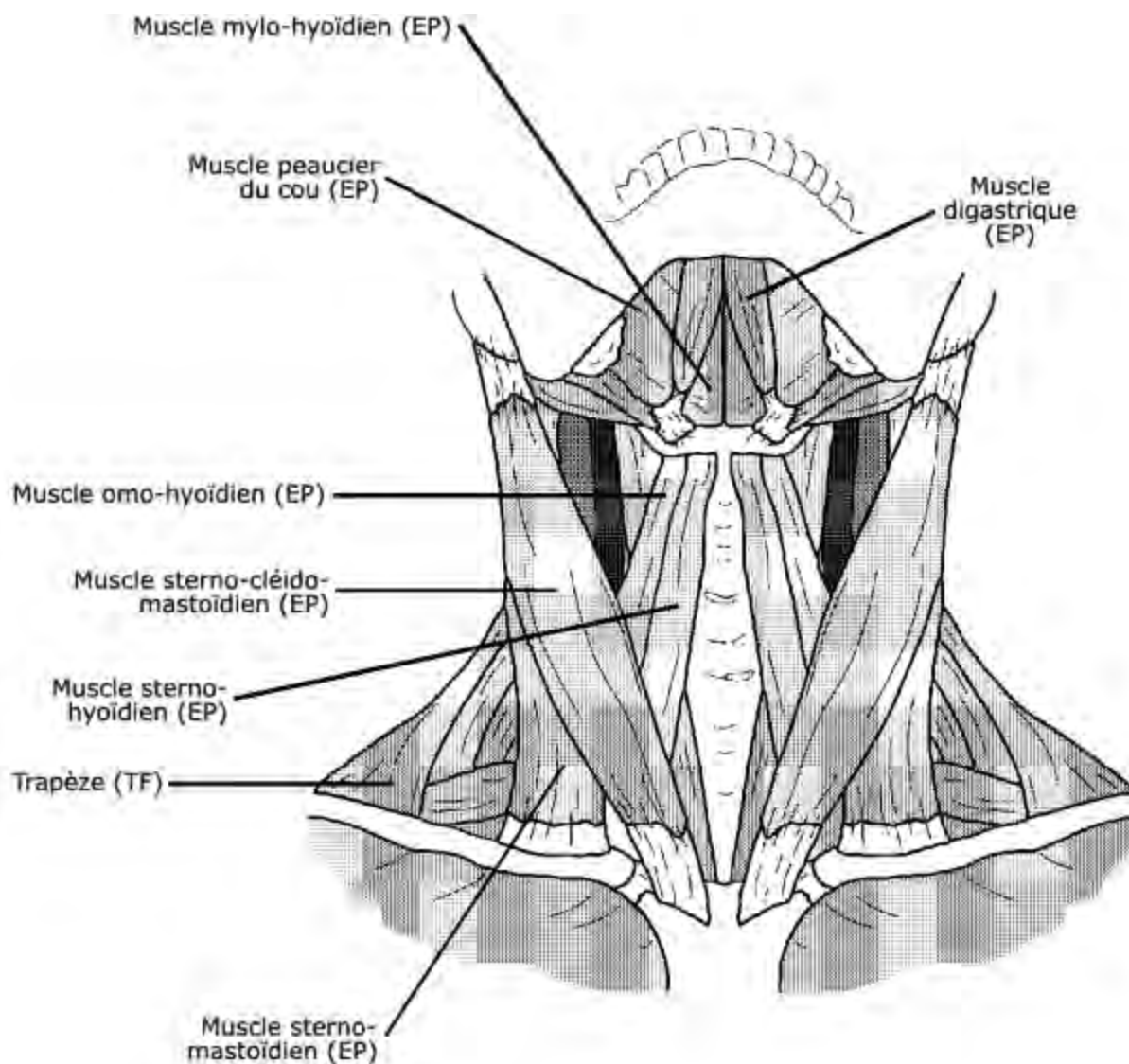
**Muscles du cou**

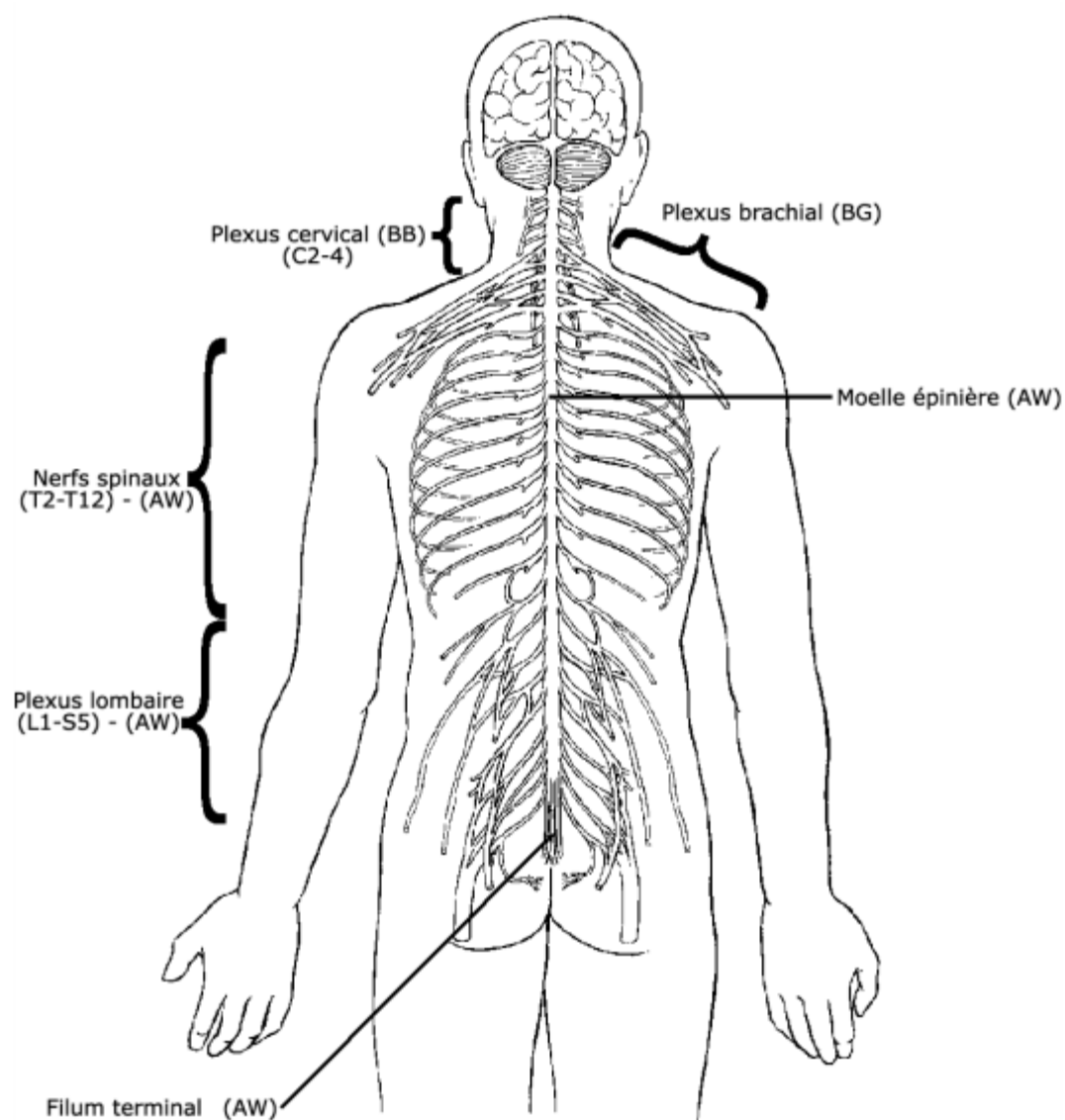

Nerfs spinaux

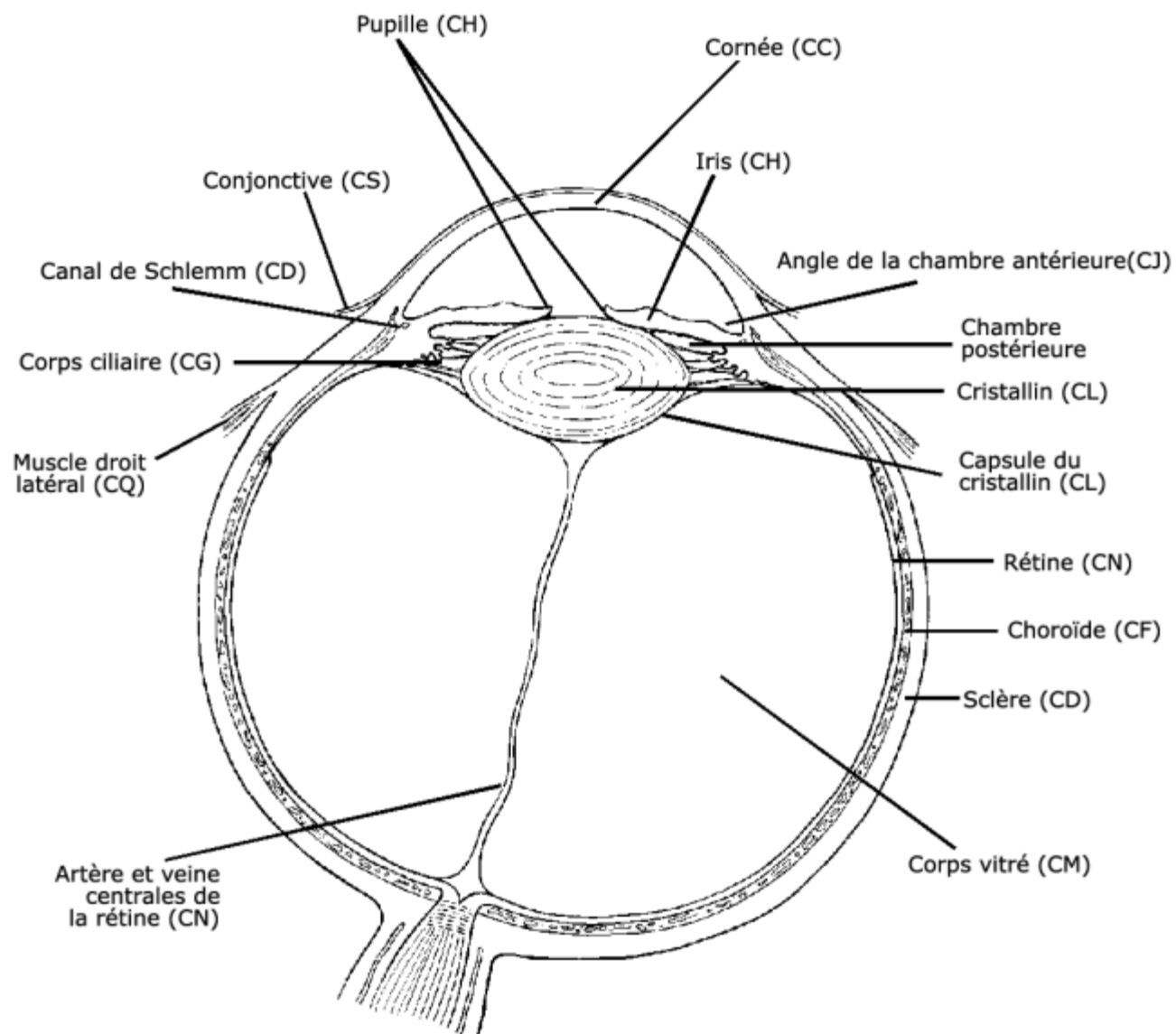
**Œil**

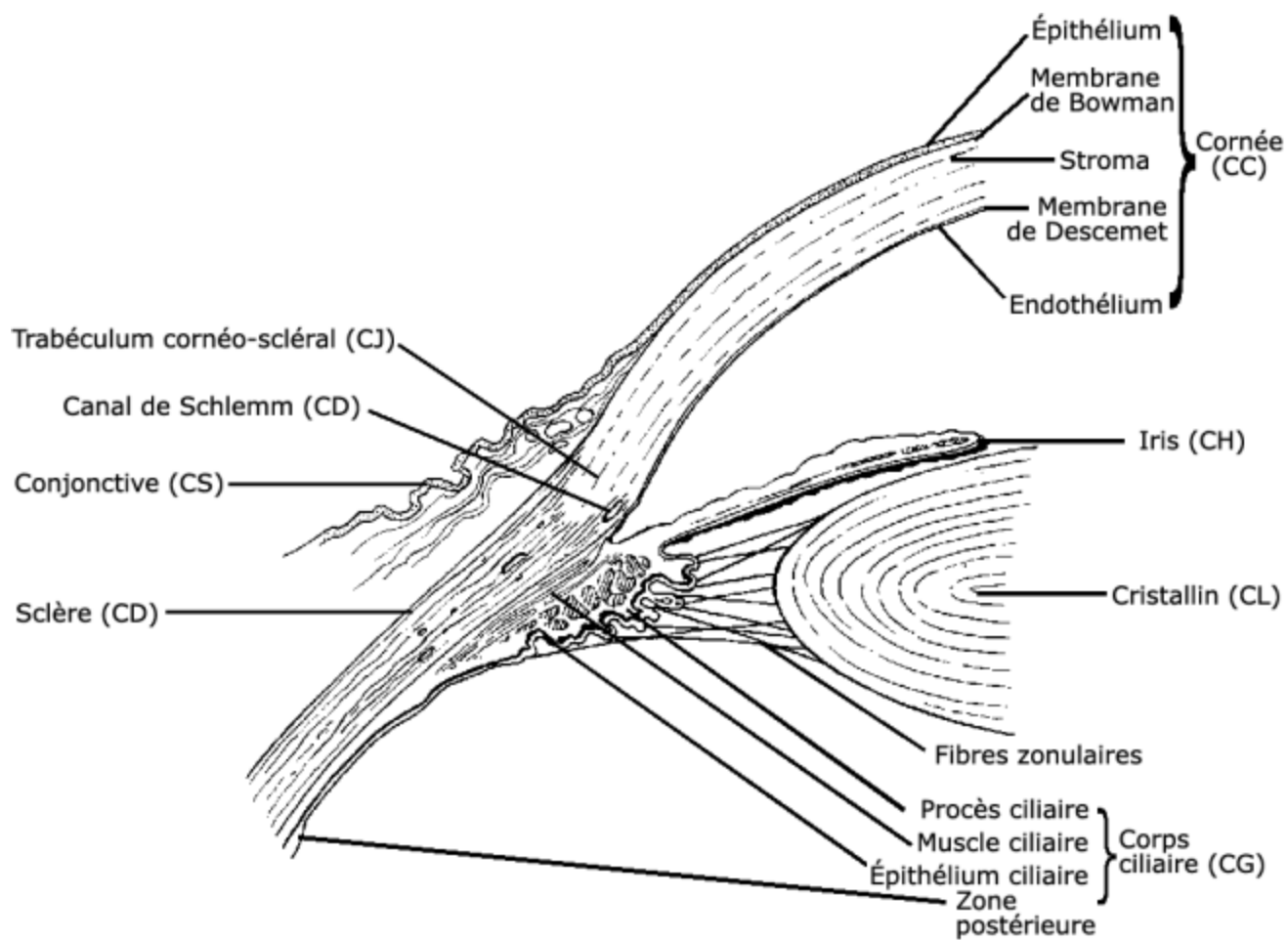

Chambre antérieure de l'œil

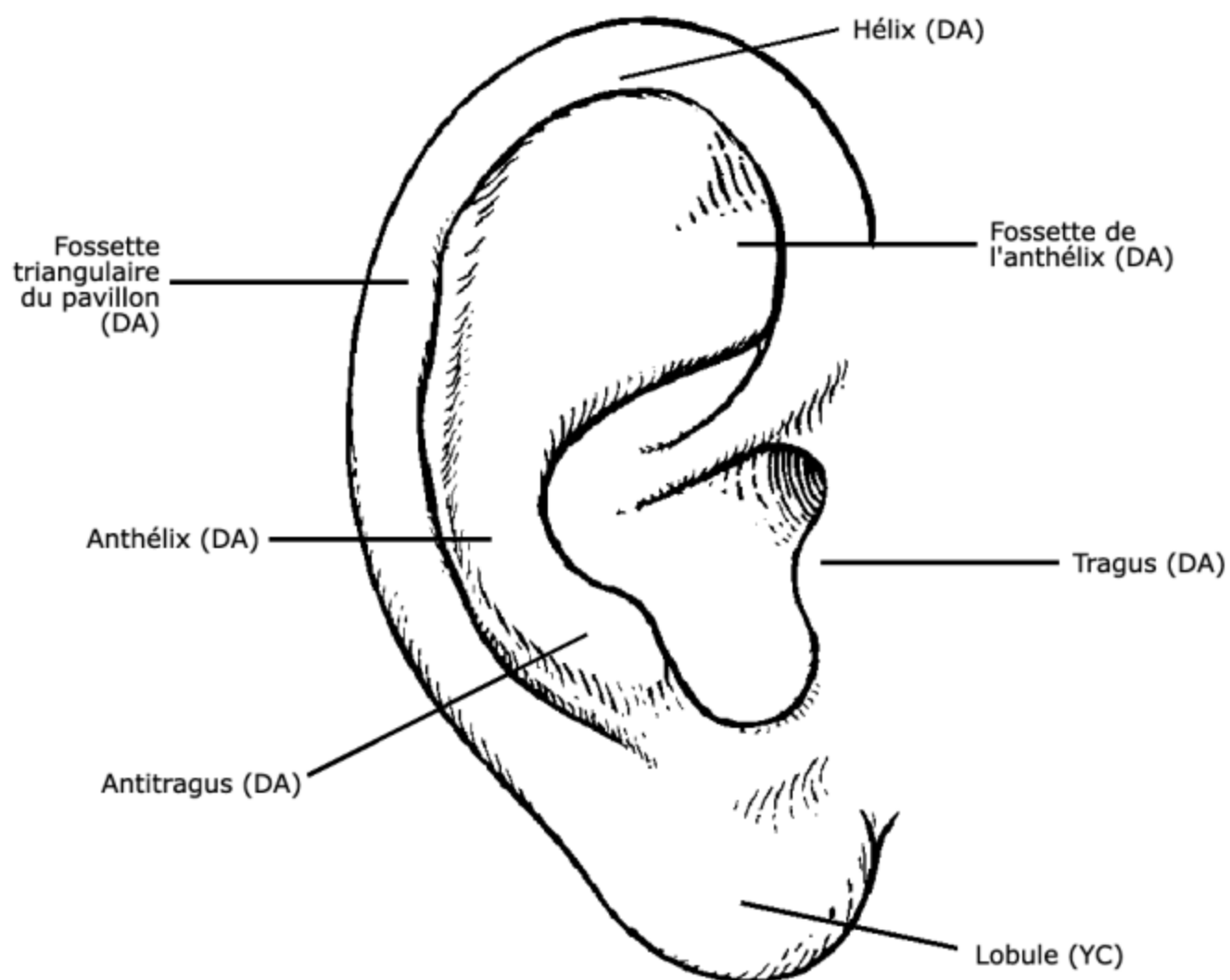

Oreille externe (pavillon de l'oreille)

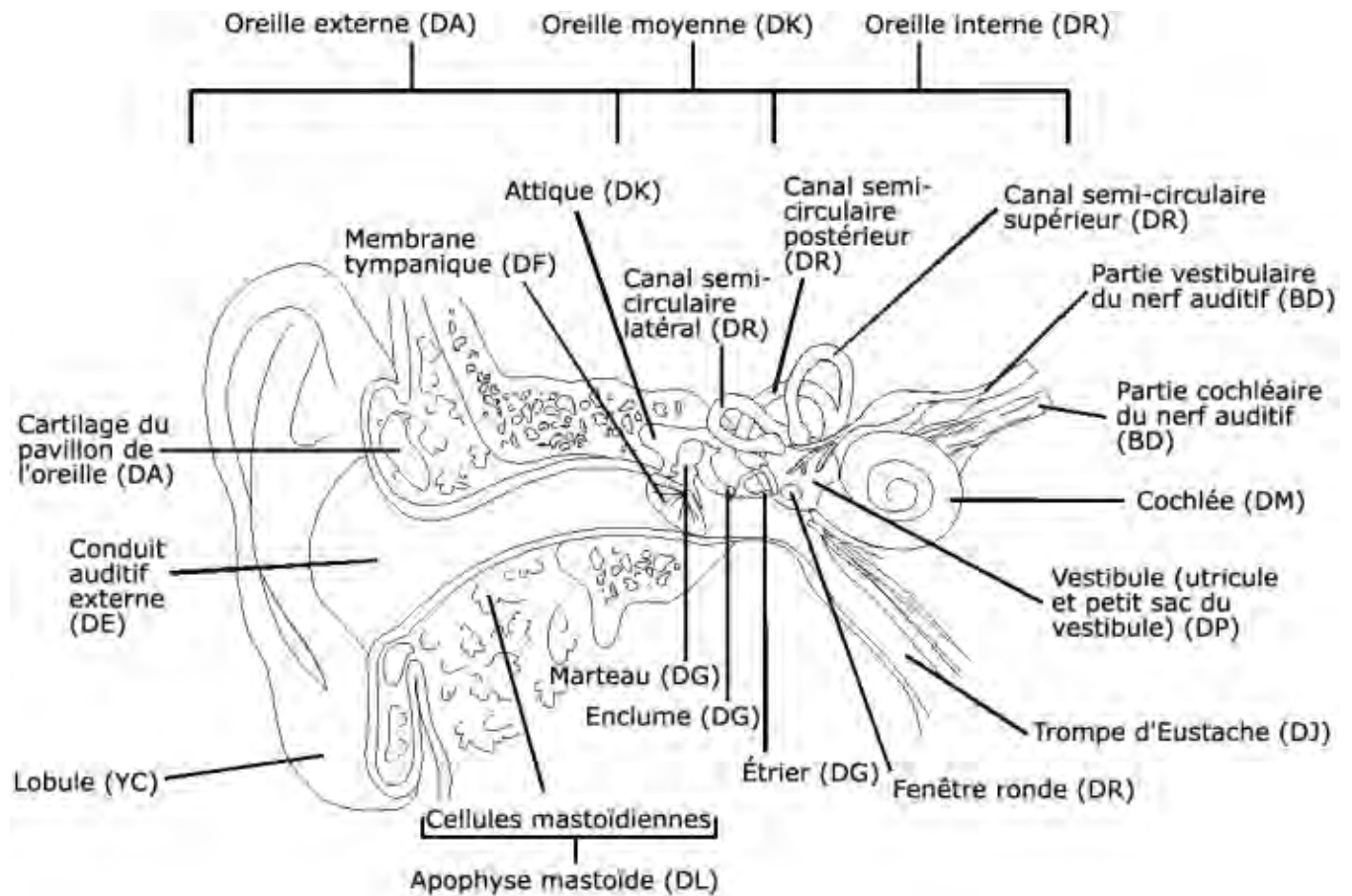

Oreille moyenne et oreille interne

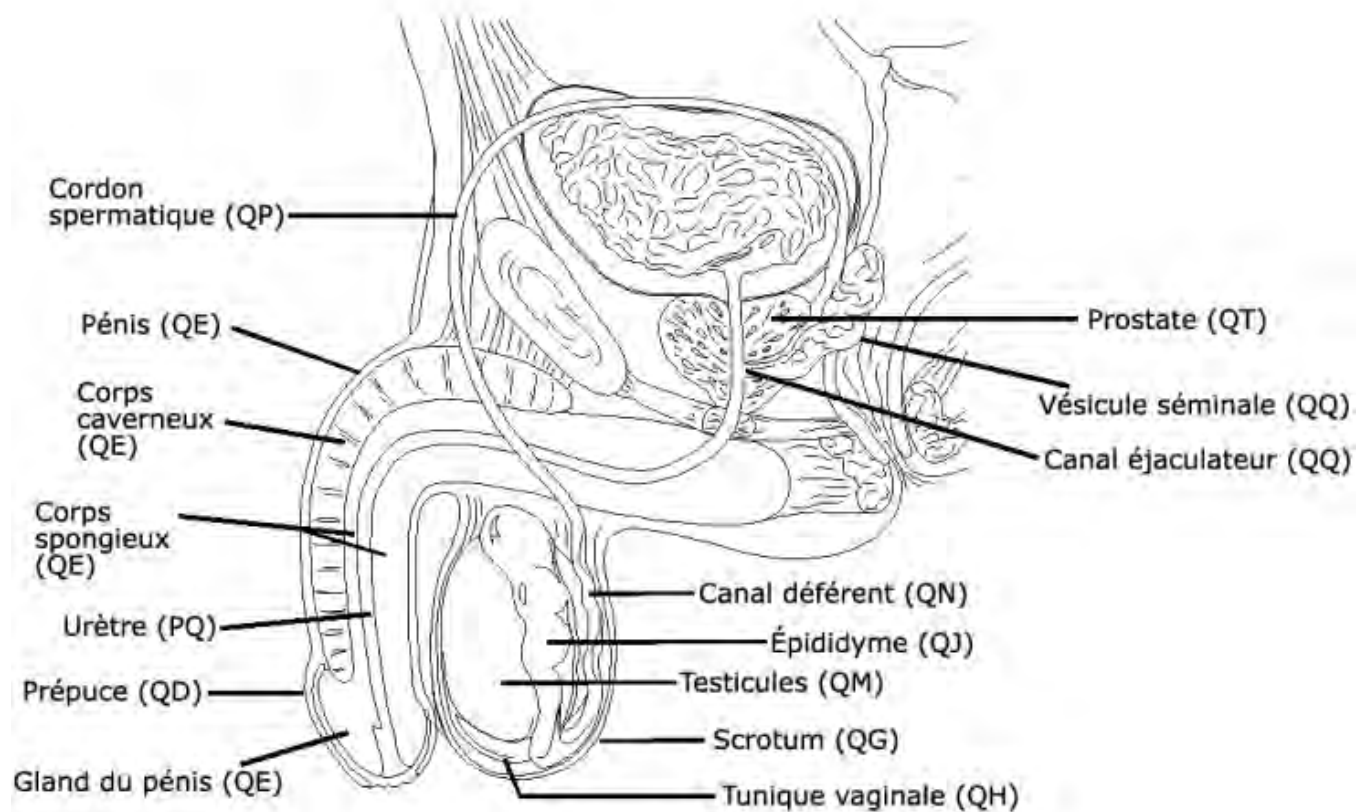

Organes génitaux de l'homme

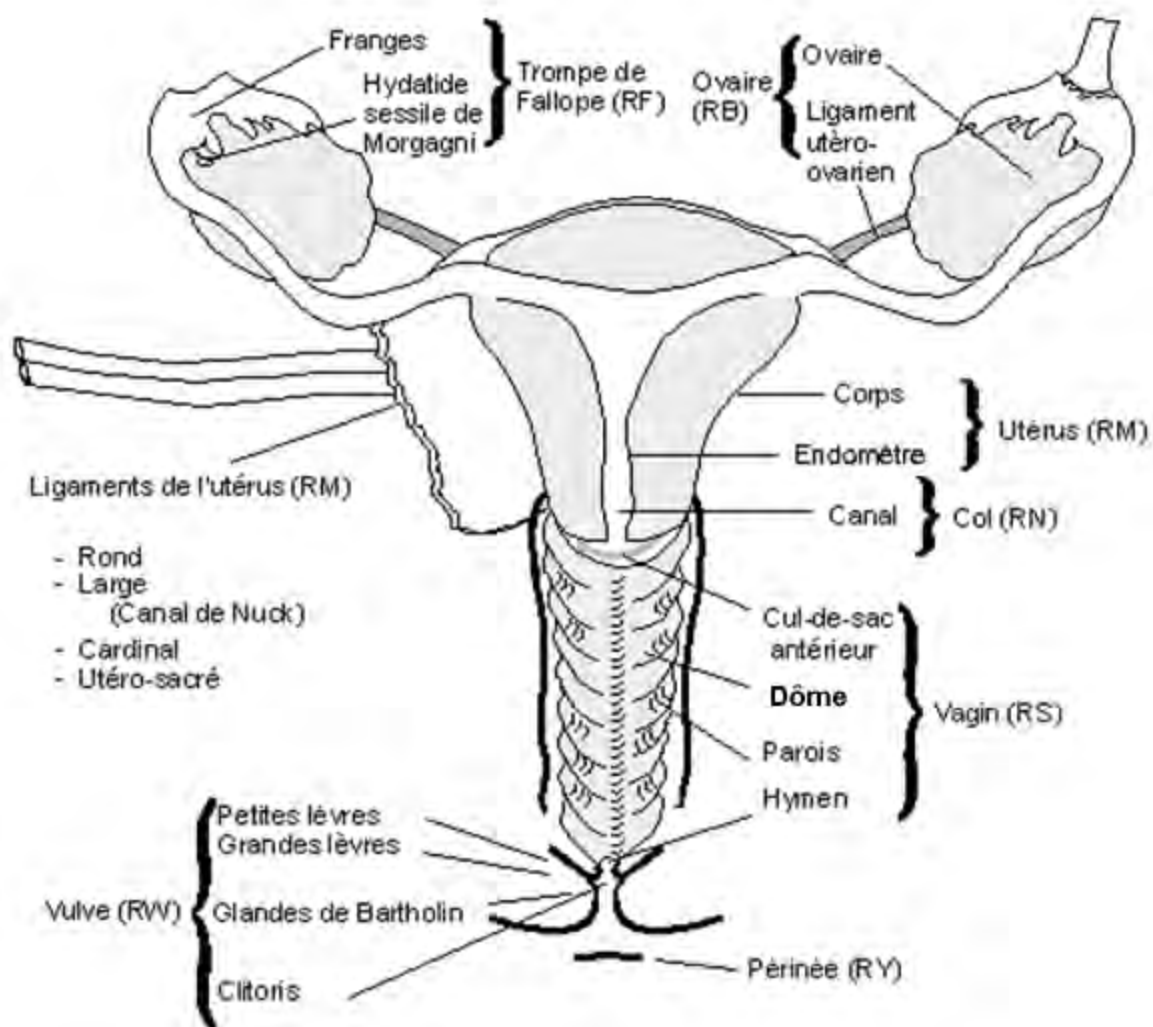

Organes génitaux de la femme

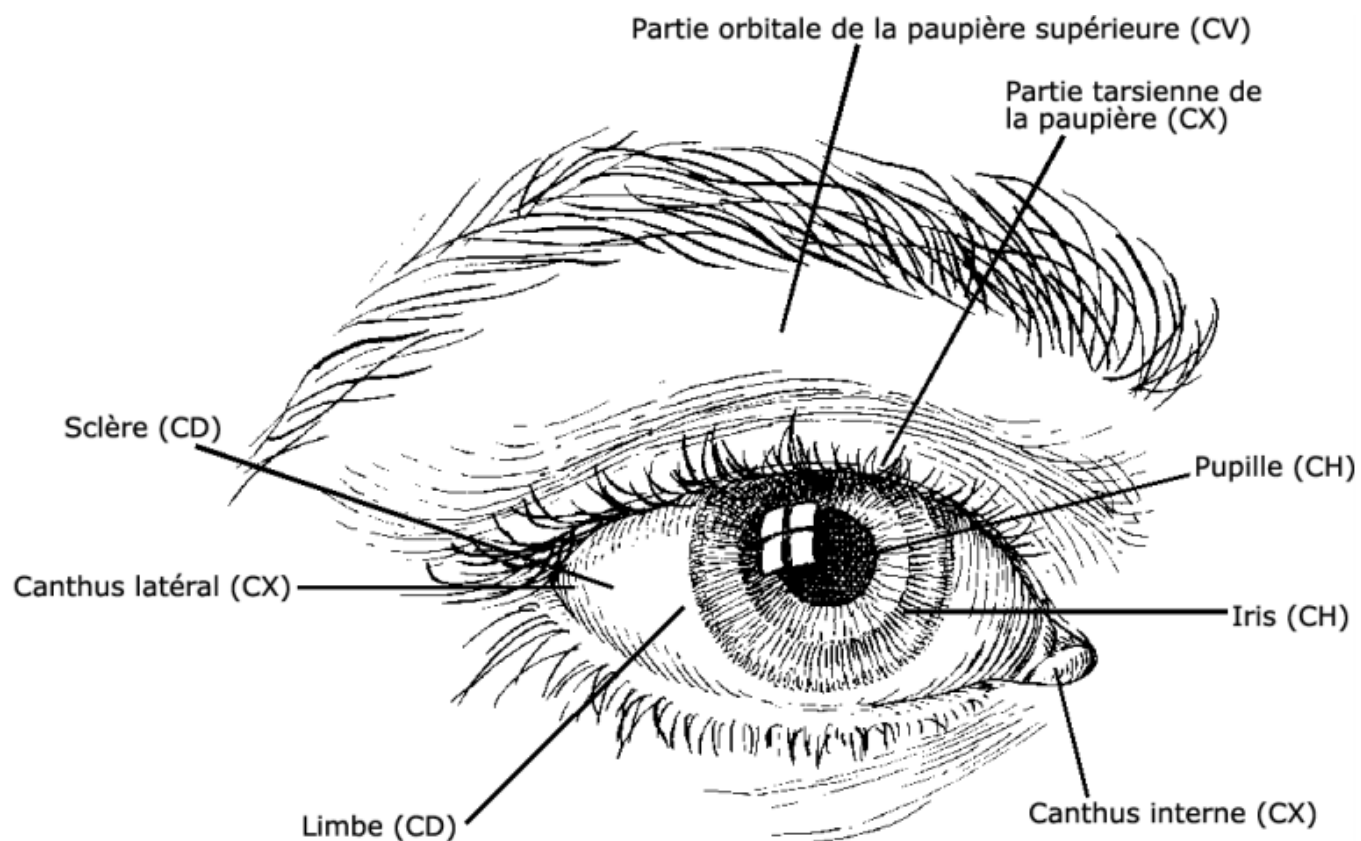

Paupière

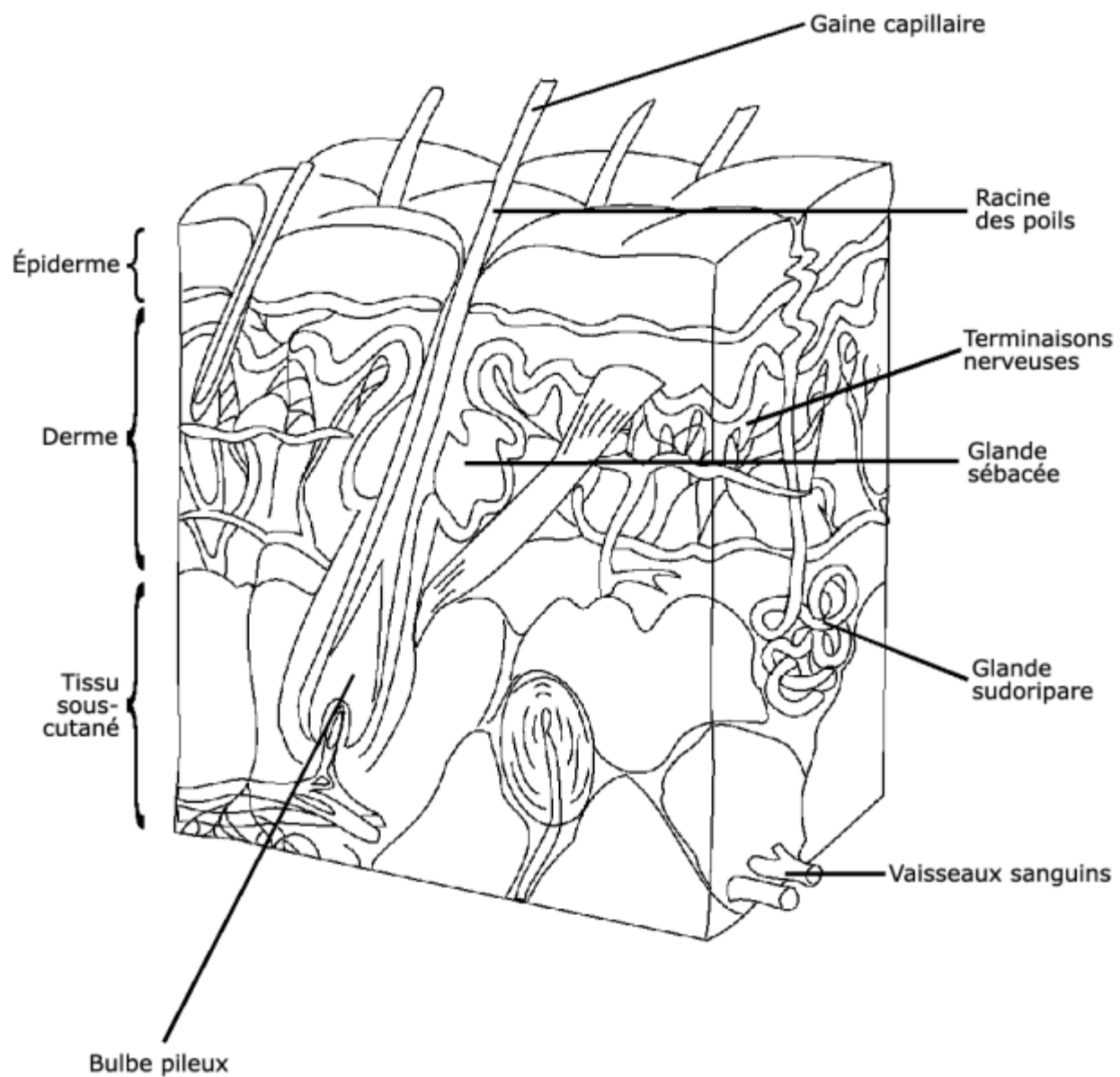

Peau - Coupe transversale

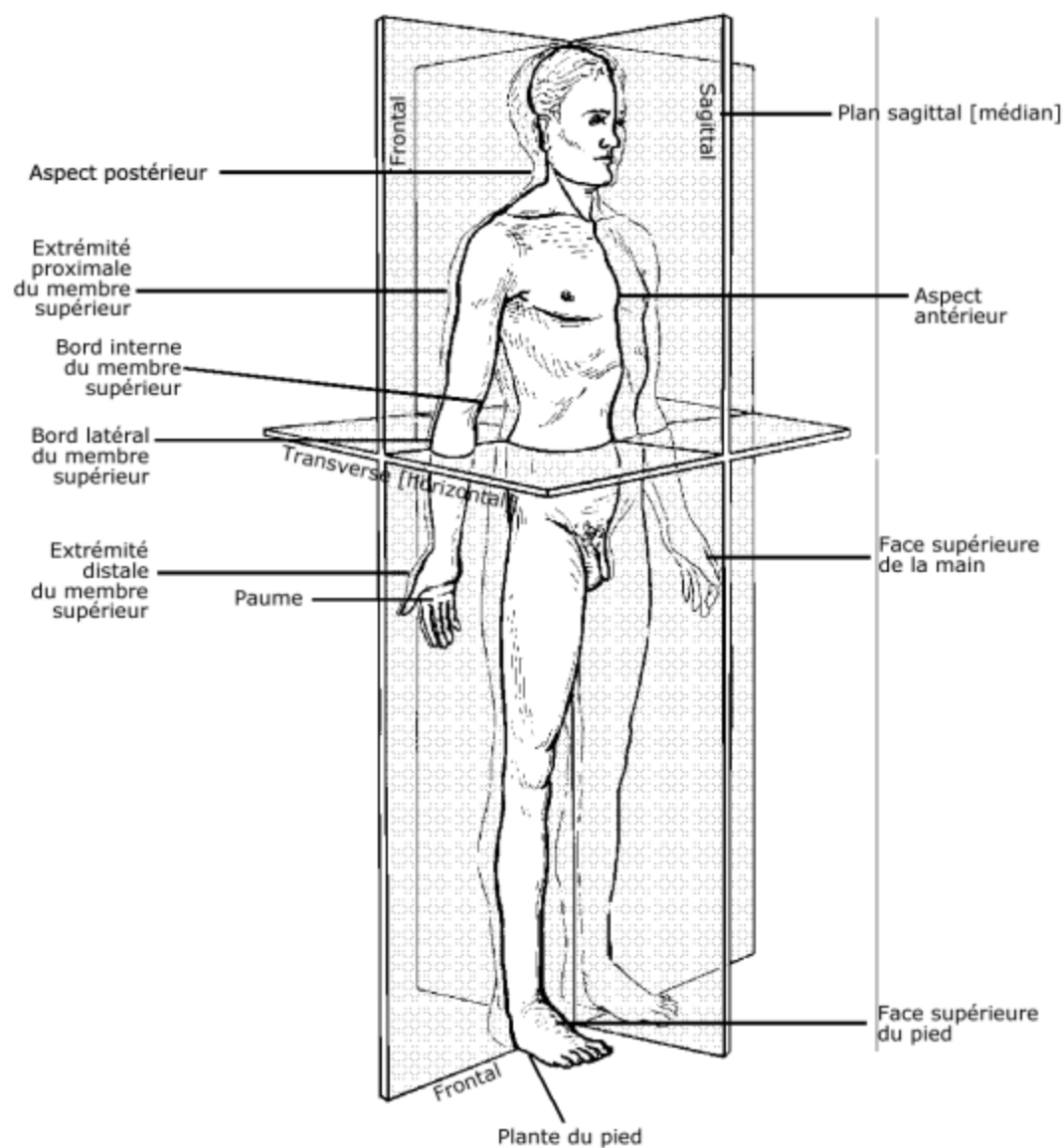

Plans anatomiques du corps

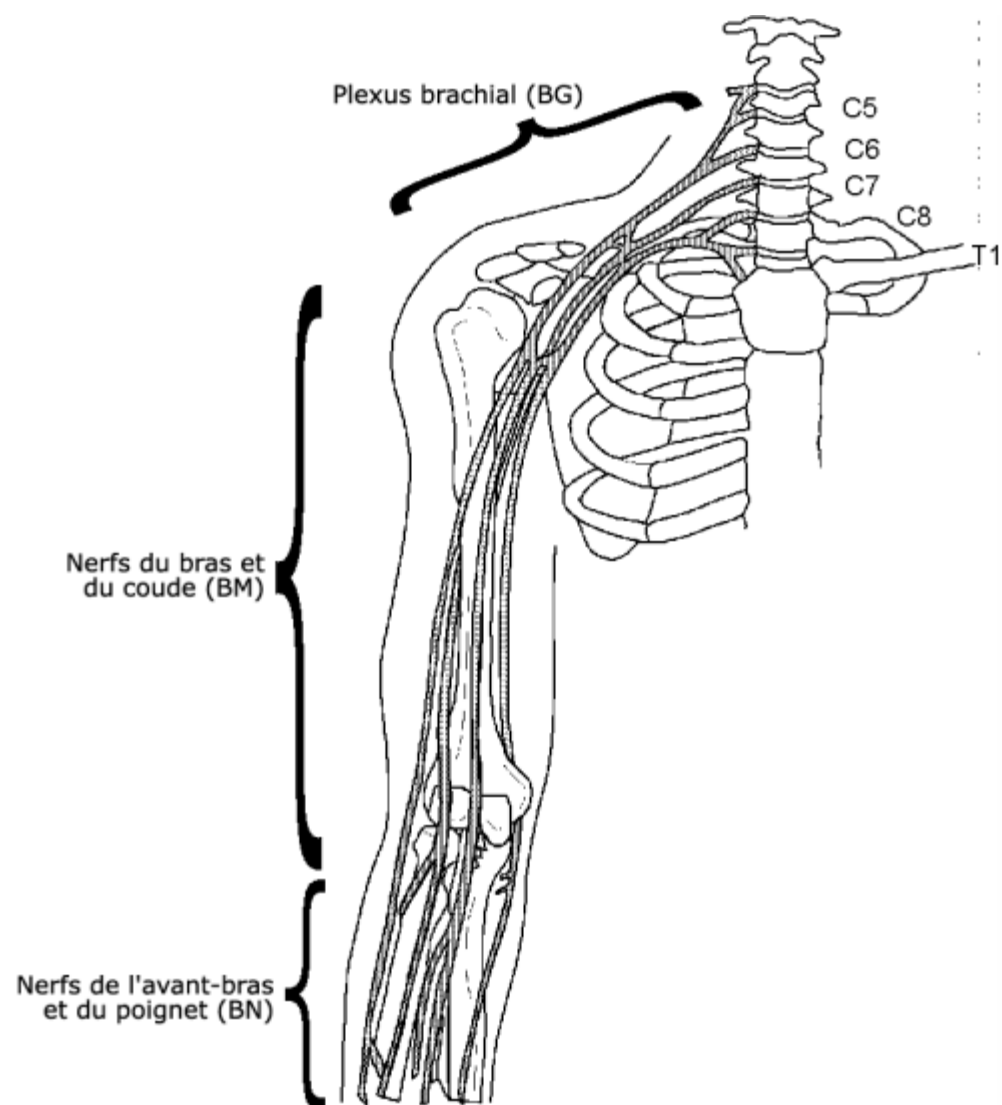

Plexus brachial

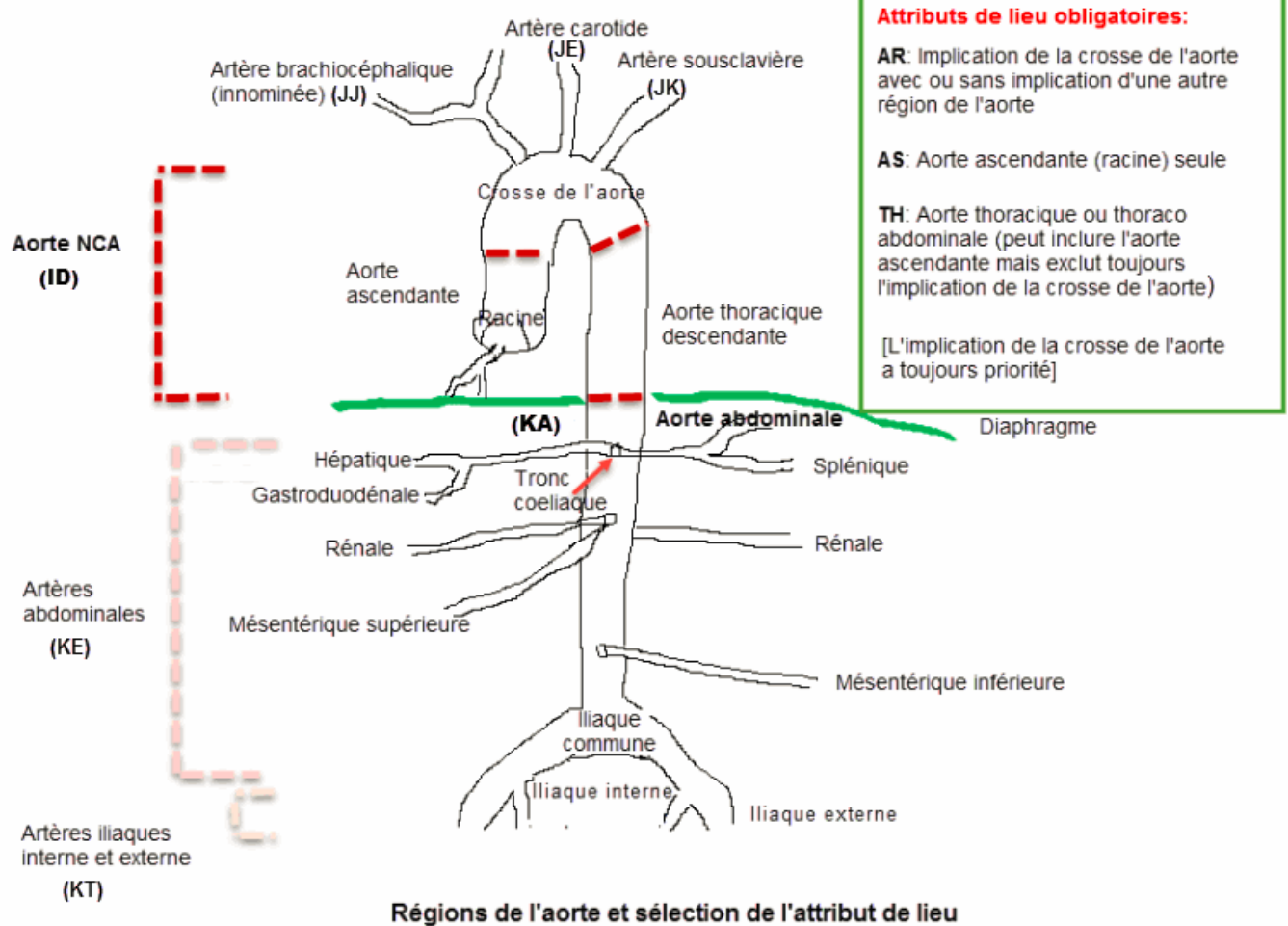

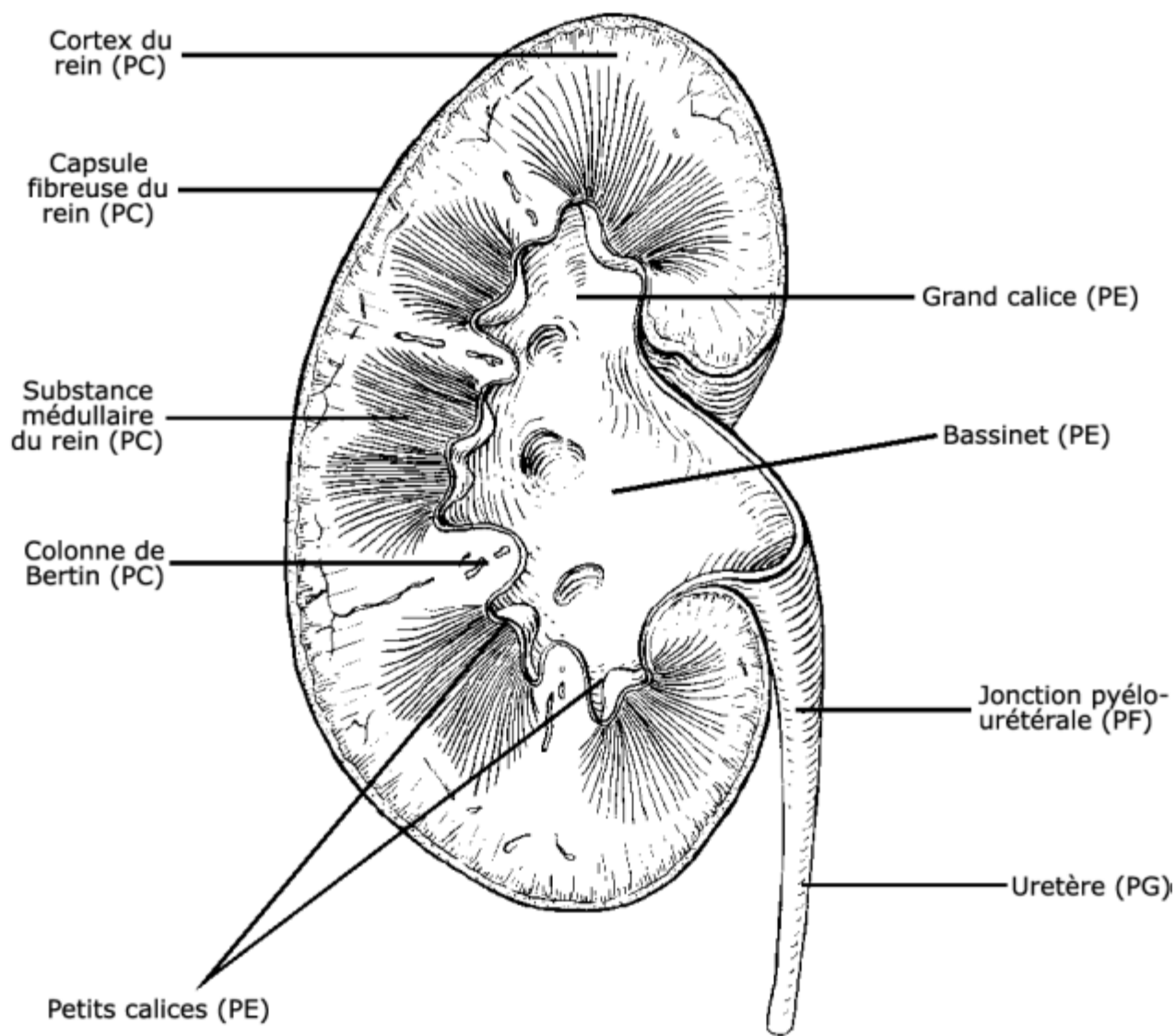
**Rein**

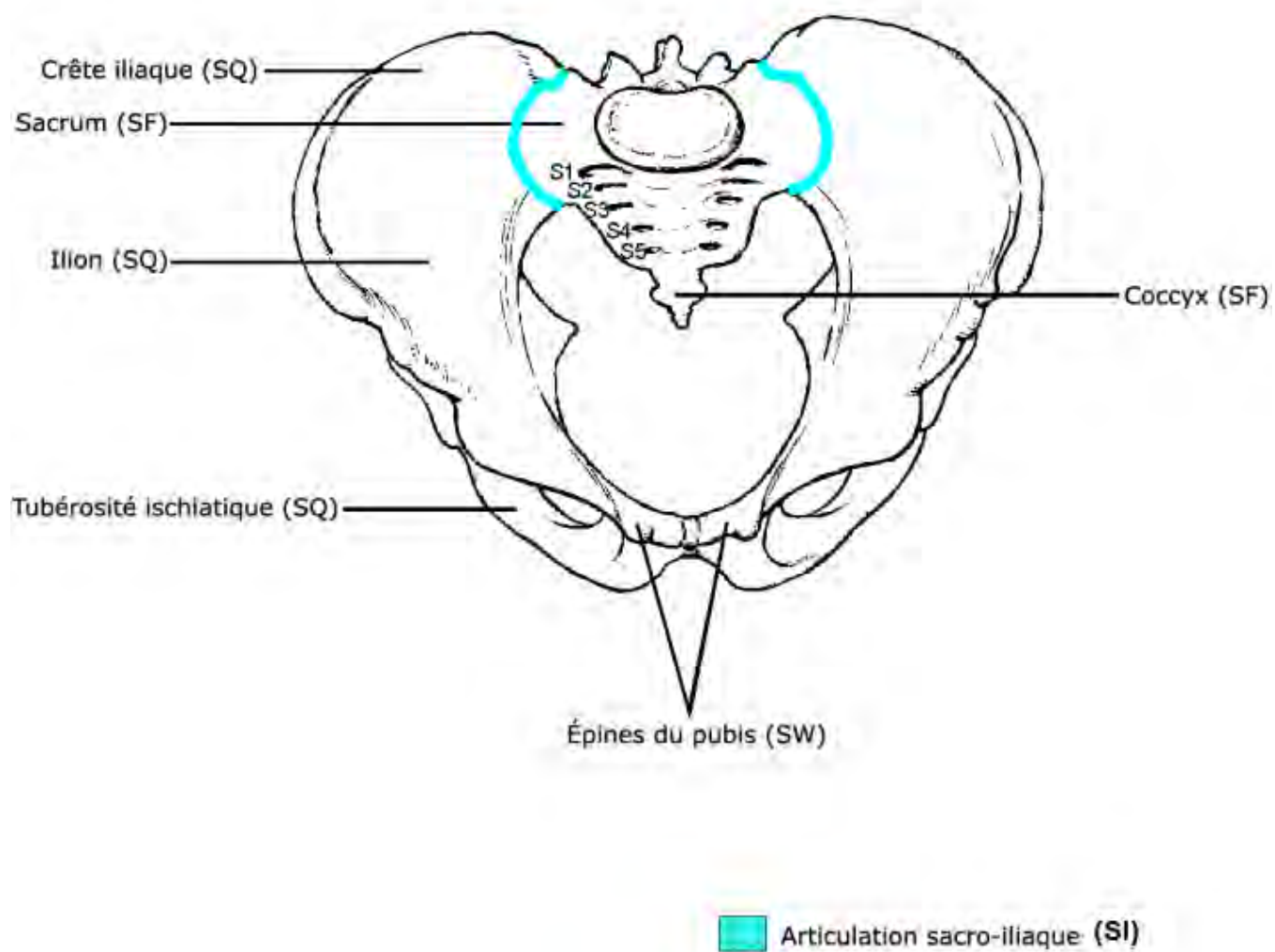

Sacrum, coccyx et articulation sacro-iliaque

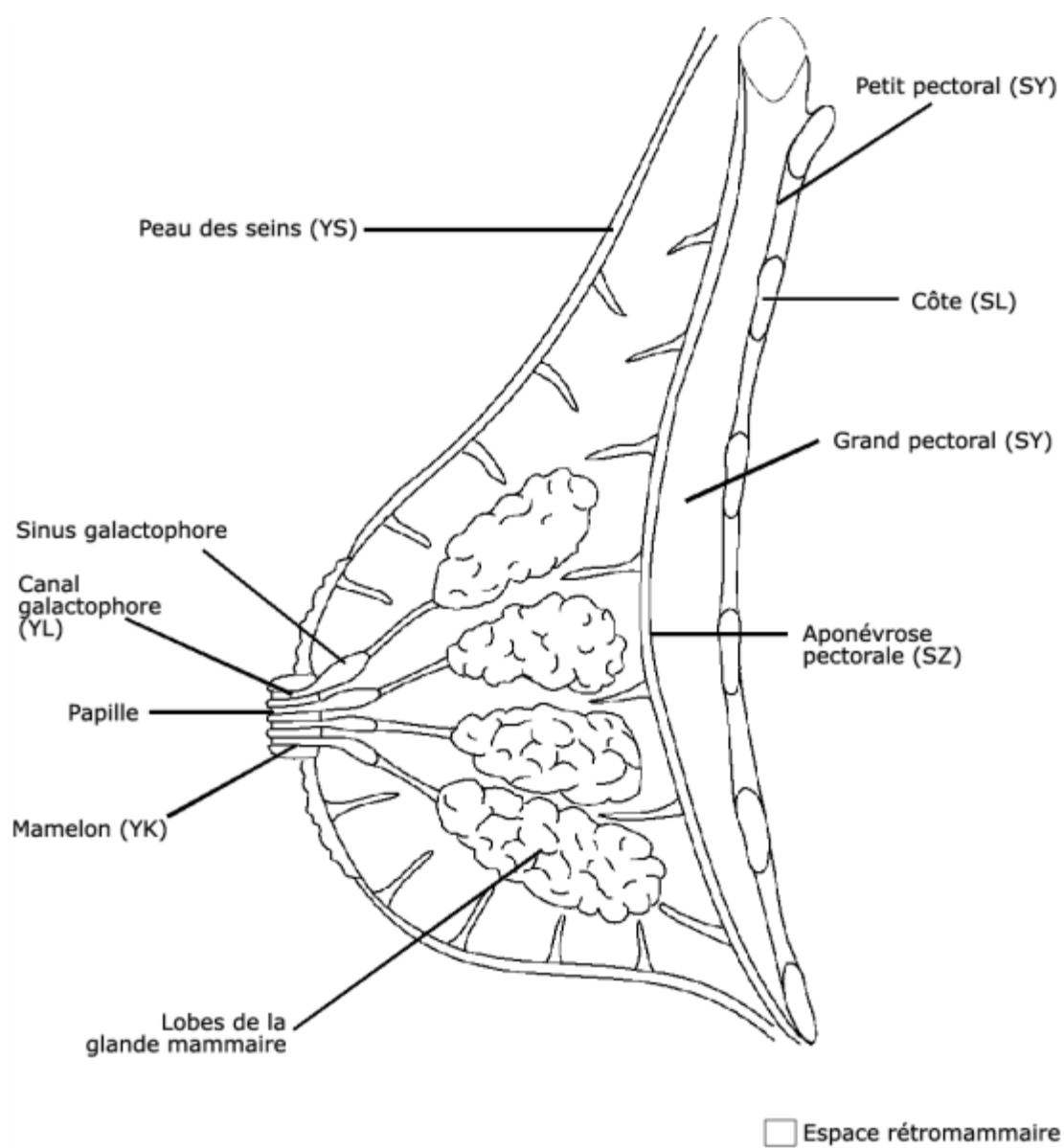
**Sein**

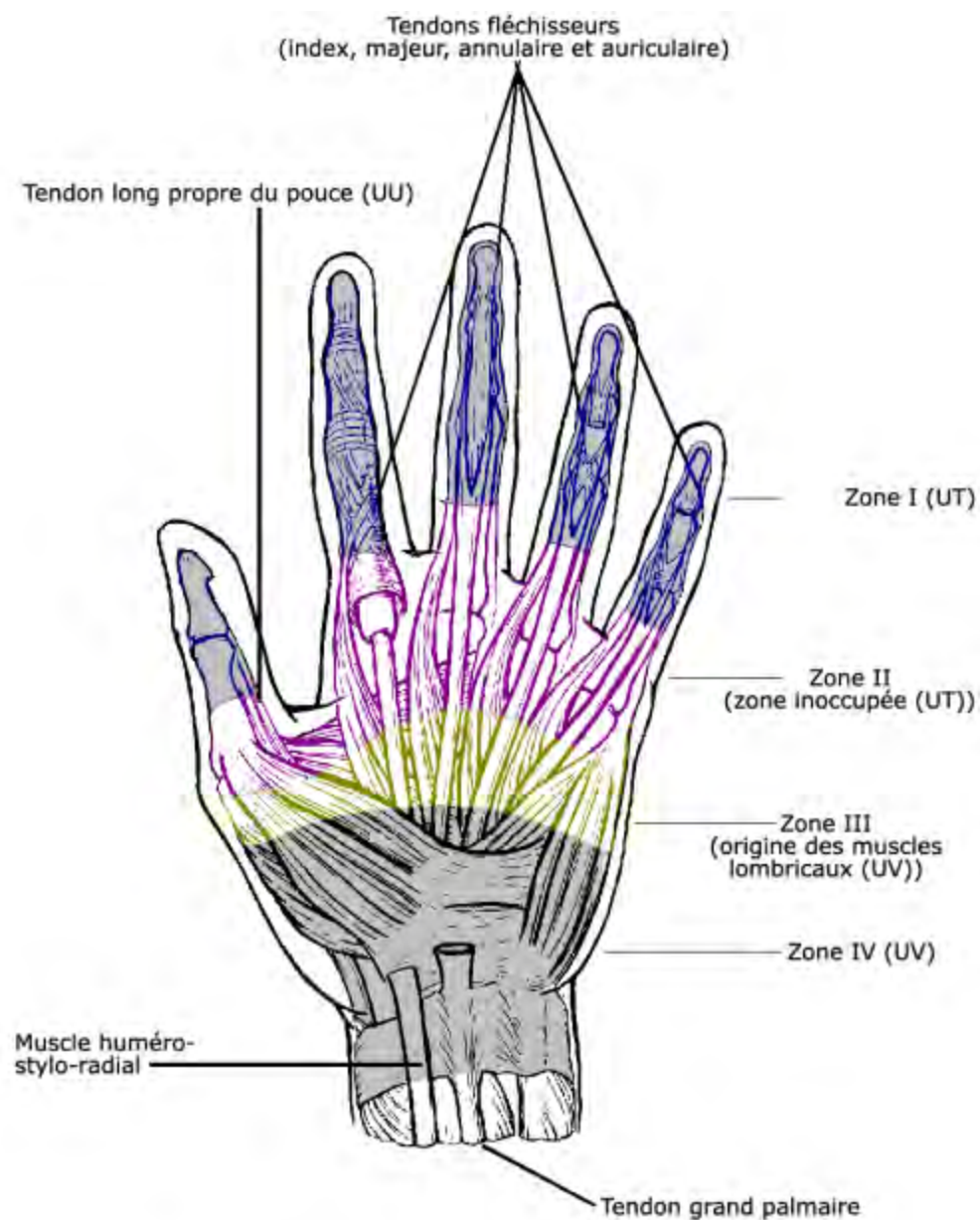

Tendons de la main - Vue de la paume

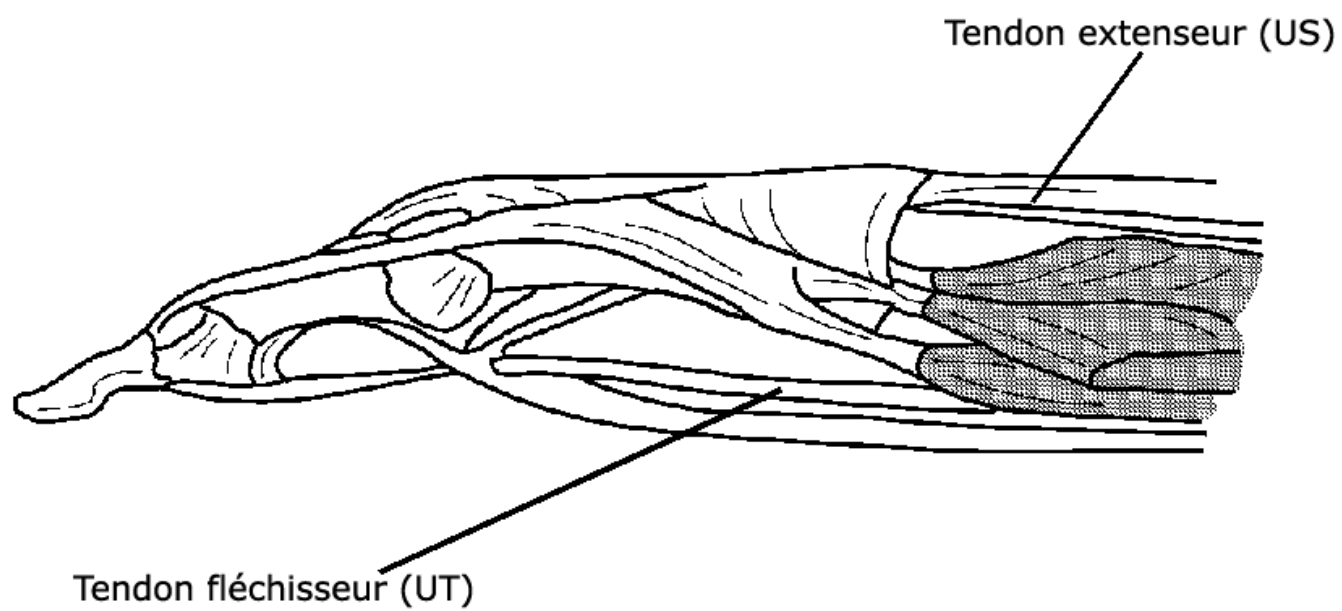

Tendons des doigts (sauf le pouce)

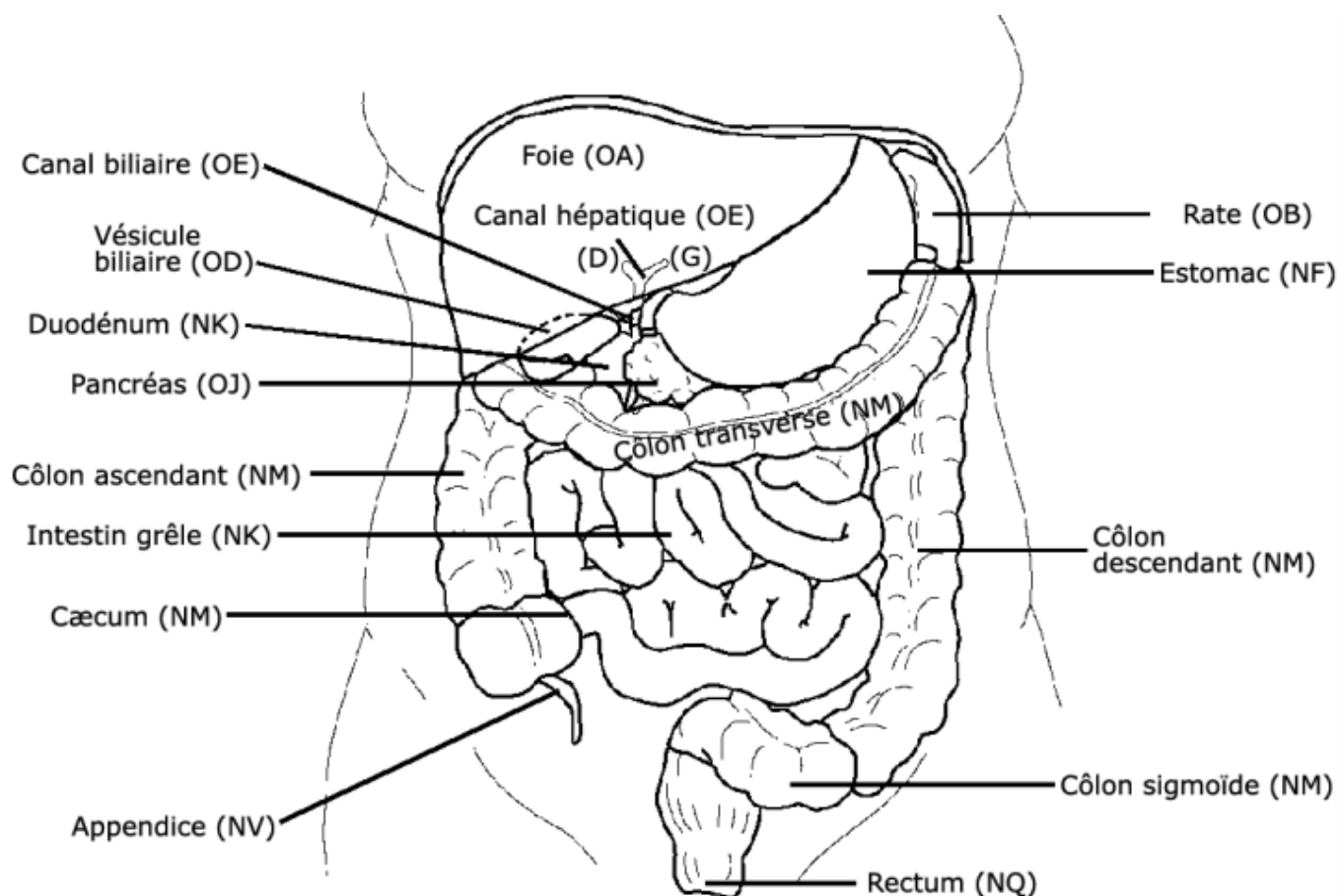

Tractus gastro-intestinal & voies hépto-biliaires

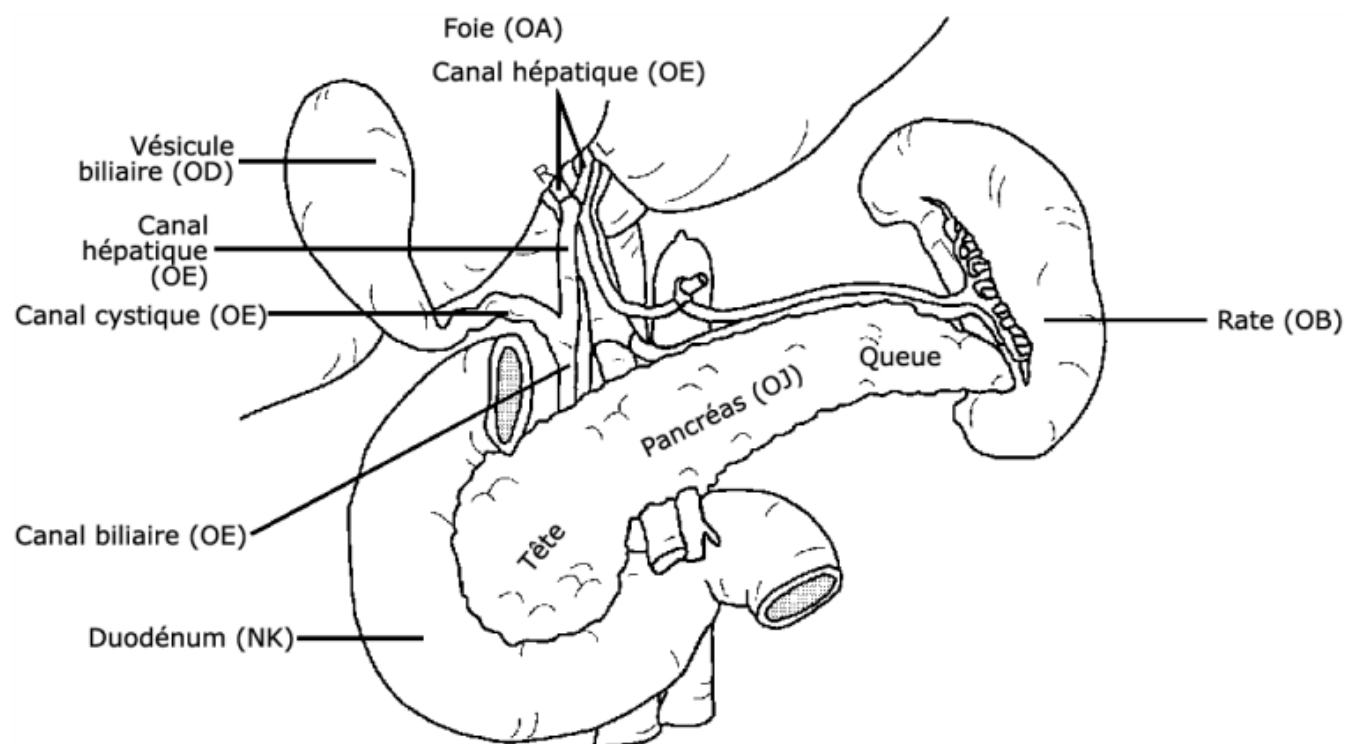

Masqués : Canal pancréatique (OE)
Ampoule hépatopancréatique (OE)

Voies hépto-biliaires

Section 1 - Interventions thérapeutiques physiques et physiologiques

Comprend:

chirurgie reconstructive ou réparatrice
correction de malpositions (à savoir, réduction de fracture osseuse ou subluxation d'une articulation)
drainage de liquides corporels
échange/remplacement de liquides corporels (par exemple, transfusion, perfusion)
implantation et/ou retrait de dispositifs ou d'appareils
interventions destructrices
kinésithérapies liées à la parole, à l'ouïe, à la vue, et soins impliquant une rééducation psychiatrique
prévention/traitement/restauration de fonctions physiques (immobilisation d'une articulation, traction, pose/retrait de plâtres/d'attelles, de prothèses, application/retrait de sources de chaleur, d'éléments froids, d'ultrasons et utilisation d'autres méthodes de physiothérapie)
retrait de corps étrangers
traitement d'affections de l'appareil respiratoire (à savoir ventilation, réanimation, intubation, décompression)
traitement d'affections systémiques et pathologiques (radiothérapie, chimiothérapie, hémaphérèse)

À l'exclusion de:

interventions cognitives/psychosociales/professionnelles/communicationnelles (voir section 6)
interventions d'imagerie diagnostique (voir section 3)
interventions diagnostiques (voir section 2)
interventions thérapeutiques ne concernant que la grossesse (voir section 5)
interventions thérapeutiques renforçant le système immunitaire et/ou la composition génétique (voir section 8)
prélèvement d'échantillons biologiques [en vue d'établir un diagnostic] (voir section 2)
soins personnels, activités quotidiennes, activités de soutien cliniques/administratives (voir section 7)

Table analytique des interventions thérapeutiques

Interventions thérapeutiques sur le système nerveux (1AA - 1BZ)

À l'exclusion de: interventions pratiquées sur les vaisseaux intracrâniens (voir [1.JW.^^.^^](#))

Interventions thérapeutiques sur le cerveau et la moelle épinière (1AA - 1AZ)

Comprend: Racines du nerf spinal dans le canal rachidien

À l'exclusion de: Nerfs intracrâniens (voir [1.BA.^^.^^](#))

Nerfs spinaux hors du canal rachidien: plexus brachial C5 à D1 (voir [1.BG.^^.^^](#))

Nerfs spinaux hors du canal rachidien: plexus cervical C2, C3 et C4 (voir [1.BB.^^.^^](#))

1.AA.^^.^^ Interventions thérapeutiques sur les méninges et la duremère du cerveau

Comprend: Dure-mère [crânienne]
Espace épidural [cérébral]
Espace sous-dural [cérébral]
Faux
Fosse (frontale, temporale et postérieure clinéoïde)

À l'exclusion de: Espace sous-arachnoïdien (voir [1.AB.^^.^^](#))
Méninges et dure-mère spinales (voir [1.AX.^^.^^](#))
Tissu arachnoïdien cérébral (voir [1.AB.^^.^^](#))

1.AA.13.^^ Contrôle d'une hémorragie, méninges et duremère du cerveau

Comprend: Contrôle d'une hémorragie, méninges cérébrales

À l'exclusion de: Administration d'un agent pharmacologique à action systémique (voir [1.ZZ.35.^^](#))
Embolisation intra-artérielle (voir [1.JW.51.^^](#))

1.AA.13.HA-C2	approche percutanée (à l'aiguille) [injection] utilisation d'un agent antihémorragique [antifibrinolytique]
	Comprend: acide aminocaproïque, aprotinine, phytonadione, thrombine, facteur VIII de la coagulation
1.AA.13.SE-C2	par injection d'un agent antihémorragique, approche par trou de trépan
	Comprend: acide aminocaproïque, aprotinine, phytonadione, thrombine, facteur VIII de la coagulation

1.AA.35.^ ^ Pharmacothérapie (locale), méninges et duremère du cerveau

Comprend: Injection, agent(s) pharmaceutique(s), méninges cérébrales
 Instillation, agent(s) pharmaceutique(s), méninges cérébrales

À l'exclusion de: contrôle d'une hémorragie (voir [1.AA.13.^ ^](#))
 Pharmacothérapie systémique (voir [1.ZZ.35.^ ^](#))

1.AA.35.^ ^ Pharmacothérapie (locale), méninges et duremère du cerveau	approche percutanée [à l'aiguille]	approche percutanée par cathéter
utilisation d'un agent antithrombotique	1.AA.35.HA-C1 Comprend: • warfarine, héparine, énoxaparine, dipyridamole	1.AA.35.HH-C1 Comprend: • warfarine, héparine, énoxaparine, dipyridamole
utilisation d'un agent thrombolytique	1.AA.35.HA-1C Comprend: • anistreplase, altéplase, reteplase, streptokinase, tenecteplase, TNKase (TNK), activateur plasminogène tissulaire (APt), urokinase	1.AA.35.HH-1C Comprend: • anistreplase, altéplase, reteplase, streptokinase, tenecteplase, TNKase (TNK), activateur plasminogène tissulaire (APt), urokinase
utilisation d'un agent antiinfectieux NCA	1.AA.35.HA-K0	1.AA.35.HH-K0
utilisation d'un agent anticancéreux NCA	1.AA.35.HA-M0	1.AA.35.HH-M0
utilisation d'un autre agent pharmacologique NCA	1.AA.35.HA-T9	1.AA.35.HH-T9

1.AA.52.^ ^ Drainage, méninges et duremère du cerveau**S** 4

Numéro de référence	Attribut facultatif ou obligatoire	Description de référence	Type d'attribut	Codes des attributs	Descriptions des attributs
S 4	Facultatif	Abandon	Situation	A	Abandon en cours d'intervention

Comprend: Décompression, espace intracrânien
 Drainage [abcès, hématome], espace épidural ou sous-dural, cerveau
 Évacuation [abcès, hématome], méninges cérébrales
 Ponction sous-durale [pour décompression]
 Ponction sous-occipitale SAI [pour décompression]
 Ponction, fontanelle antérieure [pour décompression]
 Remplacement complet d'un shunt, méninges et duremère du cerveau [p. ex., sousdural-péritonéal]
 Shunt, sousdural-péritonéal

À l'exclusion de: "Révision" partielle pour l'entretien d'un shunt sousdural (voir [1.AA.54.^ ^](#))

À codifier aussi: Tout guidage peropératoire par stéréotaxie ou assisté par ordinateur (voir [3.AN.94.^ ^](#))
 Tout retrait concomitant d'un ancien shunt sousdural (voir [1.AA.55.^ ^](#))

1.AA.52.^ Drainage, méninges et duremère du cerveau	approche ouverte par craniotomie/ craniectomie, volet osseux	technique du trou de trépan	approche percutanée (par exemple, à l'aiguille ou par la fontanelle)
drainage seul [sans cathéter in situ]	1.AA.52.SZ	1.AA.52.SE	1.AA.52.HA
aspiration ultrasonique (au cavitron)	1.AA.52.SZ-AZ	1.AA.52.SE-AZ	—
drain [cathéter] laissé in situ	1.AA.52.SZ-TS	1.AA.52.SE-TS	—
shunt se terminant dans la cavité abdominale (par exemple, péritoine)	1.AA.52.ME-SJ	—	—
dispositif à pression négative (par exemple, système assisté par le vide)	1.AA.52.SZ-NC	1.AA.52.SE-NC	—

1.AA.53.^ Implantation d'un appareil interne, méninges et duremère du cerveau**S** 4

Numéro de référence	Attribut facultatif ou obligatoire	Description de référence	Type d'attribut	Codes des attributs	Descriptions des attributs
S 4	Facultatif	Abandon	Situation	A	Abandon en cours d'intervention

Comprend: Implantation, dispositif de surveillance de la pression, espace sous-dural

À l'exclusion de: Implantation, dispositif de surveillance de la pression, espace intracrânien SAI (voir [1.AC.53.^](#))
 Implantation, dispositif de surveillance de la pression, espace intraparenchymateux (voir [1.AN.53.^](#))
 Implantation, dispositif de surveillance de la pression, intra-ventriculaire (voir [1.AC.53.^](#))

1.AA.53.SE-PL	dispositif de surveillance de la pression par la méthode du trou de trépan
1.AA.53.SZ-PL	dispositif de surveillance de la pression, approche ouverte par craniotomie [craniectomie], volet osseux

1.AA.54.^ Gestion d'un appareil interne, méninges et duremère du cerveau**S** 4

Numéro de référence	Attribut facultatif ou obligatoire	Description de référence	Type d'attribut	Codes des attributs	Descriptions des attributs
S 4	Facultatif	Abandon	Situation	A	Abandon en cours d'intervention

Comprend: Entretien d'un drain [cathéter] des méninges et duremère du cerveau
Irrigation, ligature ou ajustement d'un drain [cathéter] des méninges et duremère du cerveau
Révision d'un drain [cathéter] des méninges et duremère du cerveau
Révision partielle d'un shunt sousdural

À l'exclusion de: Retrait complet avec remplacement d'un drain [cathéter] (voir [1.AA.52.^^](#))
Retrait complet avec remplacement d'un nouveau shunt sous-dural (voir [1.AA.52.^^](#))

Note: Peut comprendre l'ajout, le changement, la remise en place ou l'allongement de cathéters, l'aspiration de réservoirs, le changement de valvules ou les modifications qui y sont apportées.

1.AA.54.HA-TS	irrigation d'un drain [cathéter] par approche percutanée [à l'aiguille]
1.AA.54.ME-SJ	shunt se terminant dans la cavité abdominale (par exemple, péritoine) par approche ouverte
1.AA.54.MP-SJ	shunt ayant un autre site de fin par approche ouverte

1.AA.55.^^ Retrait d'un appareil, méninges et duremère du cerveau

1.AA.55.SE-TS	drain [cathéter] par la technique du trou de trépan
1.AA.55.SZ-PL	dispositif de surveillance de la pression, approche ouverte par craniotomie, volet osseux
	Comprend: Retrait, dispositif de surveillance de la pression, espace sous-dural
1.AA.55.SZ-SJ	système de dérivation, approche ouverte par craniotomie, volet osseux

1.AA.80.^^ Réparation, méninges et duremère du cerveau

S 5

Numéro de référence	Attribut facultatif ou obligatoire	Description de référence	Type d'attribut	Codes des attributs	Descriptions des attributs
S 5	Facultatif	Traitement - situation 1	Situation	A	Abandon en cours d'intervention
				R	Reprise

Comprend: Greffe, dure-mère du cerveau
Plastie de la dure-mère du cerveau
Réparation, dure-mère du cerveau

À l'exclusion de: avec résection de la dure-mère ou des méninges (voir [1.AA.87.^^](#))
réparation, fistule, espace intracrânien (voir [1.AB.86.^^](#))

Ne pas utiliser: incision de la dure-mère afin de permettre l'accès au champ opératoire et fermeture ultérieure par la pose de points de suture (cette opération fait partie intégrante de l'intervention définitive)

1.AA.80.SZ	par technique d'apposition (par exemple, suture)
1.AA.80.SZ-W3	utilisation de fibrine [colle]
1.AA.80.SZ-XX-A	autogreffe [par exemple, péricrâne, fascia lata]
1.AA.80.SZ-XX-K	homogreffe [p.ex., greffe de duremère lyophilisée]
1.AA.80.SZ-XX-L	utilisation d'une xénogreffe (bioprothèse) [par exemple, greffon bovin]
1.AA.80.SZ-XX-N	utilisation de tissu synthétique [gaine en Silastic]

1.AA.87.^ ^ Excision partielle, méninges et duremère du cerveau**S** 4

Numéro de référence	Attribut facultatif ou obligatoire	Description de référence	Type d'attribut	Codes des attributs	Descriptions des attributs
S 4	Facultatif	Abandon	Situation	A	Abandon en cours d'intervention

Comprend: Décollement (stripping), membrane sous-durale
 Décortication, méninges
 Excision [tumeur], méninges et dure-mère du cerveau
 Résection, méninges (avec ou sans plastie de la dure-mère concomitante)

À l'exclusion de: avec extension (ou atteinte) crânienne (voir [1.EA.92.^ ^](#))

À codifier aussi: Tout drainage concomitant (ou subséquent) d'hématome, espace épidural ou sous-dural, cerveau (voir [1.AA.52.^ ^](#))

1.AA.87.SZ	par technique d'apposition [par exemple, suture]
1.AA.87.SZ-XX-A	autogreffe [par exemple, péricrâne, fascia lata]
1.AA.87.SZ-XX-K	homogreffe [p.ex., greffe de duremère lyophilisée]
1.AA.87.SZ-XX-L	xénogreffe (bioprothèse) [p.ex., greffon bovin]
1.AA.87.SZ-XX-N	utilisation de tissu synthétique [p.ex., gaine en Silastic]

1.AB.^ ^.^ Interventions thérapeutiques au niveau de l'espace sousarachnoïdien

Comprend: Citernes interpédonculaires
 Espace sous-arachnoïdien
 Tissu arachnoïdien cérébral

1.AB.35.^ ^ Pharmacothérapie (locale), espace sousarachnoïdien

Comprend: Injection, agent(s) pharmaceutique(s), espace sous-arachnoïdien
 Instillation, agent(s), intrathécale (cerveau)

À l'exclusion de: Instillation intrathécale (rachis), agent(s) (voir [1.AX.35.^ ^](#))
 Pharmacothérapie systémique (voir [1.ZZ.35.^ ^](#))

1.AB.35.^ ^ Pharmacothérapie (locale), espace sousarachnoïdien	approche percutanée [à l'aiguille]	approche percutanée par cathéter
utilisation d'un agent antithrombotique	1.AB.35.HA-C1 Comprend: • warfarine, héparine, énoxaparine, dipyridamole	1.AB.35.HH-C1 Comprend: • warfarine, héparine, énoxaparine, dipyridamole
utilisation d'un agent thrombolytique	1.AB.35.HA-1C Comprend: • anistreplase, altéplase, reteplase, streptokinase, tenecteplase, TNKase (TNK), activateur plasminogène tissulaire (APt), urokinase	1.AB.35.HH-1C Comprend: • anistreplase, altéplase, reteplase, streptokinase, tenecteplase, TNKase (TNK), activateur plasminogène tissulaire (APt), urokinase
utilisation d'un agent antiinfectieux NCA	1.AB.35.HA-K0	1.AB.35.HH-K0
utilisation d'un agent anticancéreux NCA	1.AB.35.HA-M0	1.AB.35.HH-M0
utilisation d'un autre agent pharmacologique NCA	1.AB.35.HA-T9	1.AB.35.HH-T9

1.AB.52.^ ^ Drainage, espace sousarachnoïdien

S 4

Numéro de référence	Attribut facultatif ou obligatoire	Description de référence	Type d'attribut	Codes des attributs	Descriptions des attributs
S 4	Facultatif	Abandon	Situation	A	Abandon en cours d'intervention

Comprend: Aspiration, espace sous-arachnoïdien [kyste, hématorne]
 Drainage, espace sous-arachnoïdien [kyste, hématorne]
 Ponction sous-arachnoïdienne [pour un drainage du LCR]
 Ponction sous-occipitale [pour un drainage du LCR]
 Remplacement complet d'un shunt, (sous)arachnoïdien
 Shunt, arachnoïde

À l'exclusion de: "Révision" partielle pour l'entretien d'un shunt sousarachnoïdien (voir [1.AB.54.^ ^](#))
 avec excision d'un kyste sous-arachnoïdien (voir [1.AB.87.^ ^](#))
 avec insertion d'un cathéter de dérivation syringo-sous-arachnoïdien [pour une syringomyélie] (voir [1.AP.52.^ ^](#))

À codifier aussi: Tout guidage stéréotaxique peropératoire (voir [3.AN.94.^ ^](#))
 Tout retrait concomitant d'un ancien shunt (sous)arachnoïdien (voir [1.AB.55.^ ^](#))

1.AB.52.^ ^ Drainage, espace sousarachnoïdien	approche par trou de trépan	approche endoscopique [neuroendoscopie]	approche par craniotomie ou craniectomie (volet osseux)
drainage seul [sans cathéter in situ]	1.AB.52.SE	1.AB.52.DA Comprend: • Fenestration de l'espace sous-arachnoïdien [kyste], approche endoscopique via un trou de trépan	1.AB.52.SZ Comprend: • Fenestration de l'espace sous-arachnoïdien [kyste], approche ouverte
drain [cathéter] laissé in situ	1.AB.52.SE-TS	1.AB.52.DA-TS	—
shunt se terminant dans la cavité abdominale [p. ex., kystopéritonéal]	—	1.AB.52.GN-SJ	1.AB.52.ME-SJ
shunt se terminant dans l'appareil circulatoire [p. ex., kystoatrial]	—	1.AB.52.GI-SJ	1.AB.52.MF-SJ
shunt se terminant dans la cavité thoracique [p. ex., kystopleural]	—	1.AB.52.GJ-SJ	1.AB.52.MQ-SJ

1.AB.54.^ ^ Gestion d'un appareil interne, espace sousarachnoïdien**S** 4

Numéro de référence	Attribut facultatif ou obligatoire	Description de référence	Type d'attribut	Codes des attributs	Descriptions des attributs
S 4	Facultatif	Abandon	Situation	A	Abandon en cours d'intervention

Comprend: Entretien d'un shunt sousarachnoïdien
Révision partielle d'un shunt sousarachnoïdien

À l'exclusion de: Retrait complet avec remplacement d'un nouveau shunt sousarachnoïdien (voir [1.AB.52.^ ^](#))

Note: Peut impliquer d'ajouter, changer, repositionner ou allonger des cathéters; aspirer les réservoirs; changer les valves ou corriger la configuration des valves.

1.AB.54.HA-TS	drain [cathéter]
1.AB.54.ME-SJ	système de dérivation se terminant dans la cavité abdominale [p. ex., kystopéritonéal]
1.AB.54.MF-SJ	système de dérivation se terminant dans l'appareil circulatoire [p. ex., kystoatrial]
1.AB.54.MQ-SJ	système de dérivation se terminant dans la cavité thoracique [p. ex., kystopleural]

1.AB.55.^ ^ Retrait d'un appareil, espace sousarachnoïdien**S** 4

Numéro de référence	Attribut facultatif ou obligatoire	Description de référence	Type d'attribut	Codes des attributs	Descriptions des attributs
S 4	Facultatif	Abandon	Situation	A	Abandon en cours d'intervention

Comprend: Retrait, système de dérivation par cathéter, espace sousarachnoïdien

À codifier aussi: Tout guidage stéréotaxique intra-opératoire (voir [3.AN.94.^ ^](#))

1.AB.55.SE-TS	drain [cathéter], approche par trou de trépan
1.AB.55.SZ-SJ	système de dérivation par cathéter, approche ouverte

1.AB.86.^ ^ Fermeture de fistule, espace sousarachnoïdien**S** 5

Numéro de référence	Attribut facultatif ou obligatoire	Description de référence	Type d'attribut	Codes des attributs	Descriptions des attributs
S 5	Facultatif	Traitement - situation 1	Situation	A	Abandon en cours d'intervention
				R	Reprise

Comprend: Réparation, fistule, LCR du cerveau

À codifier aussi: Toute insertion concomitante d'un système de dérivation (voir [1.AC.52.^ ^](#))

1.AB.86.^ ^ Fermeture de fistule, espace sousarachnoïdien	par technique d'apposition [par exemple, sutures]	par autogreffe [par exemple, fascia lata, péricrâne, tissus adipeux, musculaires ou osseux]	par fibrine [colle]
fistule se terminant au tissu cutané	1.AB.86.MB	1.AB.86.MB-XX-A	1.AB.86.MB-W3
fistule se terminant dans l'oreille	1.AB.86.MS	1.AB.86.MS-XX-A	1.AB.86.MS-W3
fistule se terminant dans la tête et le cou [par exemple, espace sousdural]	1.AB.86.MJ	1.AB.86.MJ-XX-A	1.AB.86.MJ-W3
fistule se terminant dans les fosses nasales (cavité buccale)	1.AB.86.ML Comprend: • Réparation de sinus nasal à la suite d'une fuite de LCR	1.AB.86.ML-XX-A Comprend: • Réparation de sinus nasal à la suite d'une fuite de LCR	1.AB.86.ML-W3 Comprend: • Réparation de sinus nasal à la suite d'une fuite de LCR

1.AB.87.^ ^ Excision partielle, espace sousarachnoïdien**S** 4

Numéro de référence	Attribut facultatif ou obligatoire	Description de référence	Type d'attribut	Codes des attributs	Descriptions des attributs
S 4	Facultatif	Abandon	Situation	A	Abandon en cours d'intervention

Comprend: Énucléation [kyste], citerne interpédonculaire
Énucléation [kyste], espace sous-arachnoïdien
Excision, espace sous-arachnoïdien [kyste, hématome]
Résection, espace sous-arachnoïdien [kyste, hématome]

À l'exclusion de: Énucléation [kyste], fosse postérieure (voir [1.AC.87.^ ^](#))
Énucléation [kyste], région sus-sellaire (voir [1.AC.87.^ ^](#))

À codifier aussi: Toute assistance par imagerie peropératoire (voir [3.AN.94.^ ^](#))

1.AB.87.^ ^ Excision partielle, espace sousarachnoïdien	accès par trou de trépan	approche ouverte
avec dispositif NCA	1.AB.87.SE-GX	1.AB.87.SZ-GX
avec laser	1.AB.87.SE-AG	1.AB.87.SZ-AG
avec un aspirateur ultrasonique [par exemple, aspirateur chirurgical ultrasonique au cavitron]	1.AB.87.SE-AZ	1.AB.87.SZ-AZ

1.AC.^^.^^ Interventions thérapeutiques sur les ventricules cérébraux

Comprend: Aqueduc de Sylvius
 Plexus choroïdes des 3e et 4e ventricules
 Syndrome de Dandy-Walker du 4e ventricule
 Trous de Monro, Luschka et Magendie
 Ventricules cérébraux [latéraux, 3e et 4e]

1.AC.27.^^ Rayonnements, ventricules cérébraux

Comprend: Radiochirurgie (stéréotaxique), ventricule(s) du cerveau

À l'exclusion de: Destruction (d'une lésion) par radiofréquences, la sonde émettrice étant implantée via une incision crânienne (voir [1.AC.59.^^](#))
 Radiothérapie sans rayonnements provenant de faisceau concentré (voir [1.AC.27.^^](#))
 Radiothérapie stéréotaxique fractionnée, ventricules du cerveau (voir [1.AC.27.^^](#))

Note: Implique l'utilisation d'un cadre stéréotaxique pour conserver la position du patient lors de l'administration de rayonnements provenant d'un faisceau concentré externe [ou scalpel gamma], visant à éliminer la tumeur du ventricule cérébral ou à en diminuer la taille.

1.AC.27.JX	faisceau concentré [p. ex., scalpel gamma ou radiochirurgie stéréotaxique au scalpel virtuel]
------------	---

1.AC.35.^^ Pharmacothérapie (locale), ventricules cérébraux

Comprend: Instillation, agent(s) pharmaceutique(s), ventricules cérébraux
 via cathéter précédemment inséré

À codifier aussi: Toute insertion d'un cathéter pour perfusion (voir [1.AC.53.^^](#))

1.AC.35.HH-1C	approche percutanée par cathéter utilisation d'un agent thrombolytique Comprend: anistreplase, altéplase, retéplase, streptokinase, tenecteplase, TNKase (TNK), activateur plasminogène tissulaire (APT), urokinase
1.AC.35.HH-T9	approche percutanée par cathéter utilisation d'un autre agent pharmacologique NCA

1.AC.50.^^ Dilatation, ventricules cérébraux**S** 4

Numéro de référence	Attribut facultatif ou obligatoire	Description de référence	Type d'attribut	Codes des attributs	Descriptions des attributs
S 4	Facultatif	Abandon	Situation	A	Abandon en cours d'intervention

- Comprend:** Dilatation ventriculaire
Dilatation, foramen du cerveau
Insertion, endoprothèse [stent, tuteur], aqueduc de Sylvius [pour dilatation et drainage]
- À codifier aussi:** Toute greffe dure concommitante pour fermeture (voir [1.AA.80.^^](#))
Toute laminectomie cervicale concommitante [C3-C7] (voir [1.SC.80.^^](#))
Toute laminectomie concommitante de l'atlas, l'axis [C1-C2 avec ou sans C3] (voir [1.SA.80.^^](#))
- Note:** L'endoprothèse [stent, tuteur] est insérée dans l'orifice ou l'aqueduc [afin de maintenir la dilatation], et débouche dans l'espace sous-arachnoïdien de la moelle épinière.

1.AC.50.DA-NR	approche endoscopique [ventriculoscopie] et utilisation d'une endoprothèse [stent, tuteur]
1.AC.50.SE-NR	approche ouverte avec technique du trou de trépan avec utilisation d'une endoprothèse [stent, tuteur]
1.AC.50.SZ-NR	approche ouverte avec craniotomie [craniectomie], volet osseux, avec utilisation d'une endoprothèse [stent, tuteur]

1.AC.52.^^ Drainage, ventricules cérébraux

S⁴

Numéro de référence	Attribut facultatif ou obligatoire	Description de référence	Type d'attribut	Codes des attributs	Descriptions des attributs
S 4	Facultatif	Abandon	Situation	A	Abandon en cours d'intervention

- Comprend:** Aspiration [kyste], ventricule
Drainage, LCR, ventricules cérébraux
Élargissement de l'aqueduc [rétablissement de la circulation pour pouvoir effectuer le drainage]
Ponction ventriculaire [pour un drainage permanent du LCR]
Ponction, septum lucidum, pour drainage (dans le ventricule)
Remplacement complet d'un shunt, ventricules cérébraux
Shunt ventriculaire
Shunt ventriculo-pleural
Shunt ventriculopéritonéal
Shunt ventriculosousgaléal
Ventriculo-auriculostomie
Ventriculo-péritonéostomie
Ventriculostomie NCA
- À l'exclusion de:** Aspiration ventriculaire de la région pituitaire (pour craniopharyngiome kystique) (voir [1.AF.52.^^](#))
Dilatation, trou [de Magendie] avec mise en place d'une endoprothèse [stent, tuteur] (voir [1.AC.50.^^](#))
Shunt lombo-péritonéal (voir [1.AX.52.^^](#))
Shunt syringo-pleural ou syringo-péritonéal (voir [1.AP.52.^^](#))
Shunt thécal (voir [1.AX.52.^^](#))
« Révision » partielle pour entretien de la ventriculo-péritonéostomie (voir [1.AC.54.^^](#))
« Révision » partielle pour entretien du shunt ventriculaire (voir [1.AC.54.^^](#))
« Révision » partielle pour entretien du système de dérivation ventriculo-auriculaire (voir [1.AC.54.^^](#))
« Révision » partielle pour entretien du système de dérivation ventriculo-pleural (voir [1.AC.54.^^](#))
- À codifier aussi:** Tout guidage stéréotaxique intra-opératoire (voir [3.AN.94.^^](#))
Tout retrait concommitant d'un ancien shunt (voir [1.AC.55.^^](#))

1.AC.52.^ ^ Drainage, ventricules cérébraux	approche par craniotomie ou craniectomie (volet osseux)	par trou de trépan (technique)	approche endoscopique [ventriculoscopie]	approche percutanée (à l'aiguille par fontanelle)
drainage sans shunt ou cathéter laissé in situ	1.AC.52.SZ Comprend: • Fenestration de kyste, approche ouverte	1.AC.52.SE	1.AC.52.DA Comprend: • Fenestration de kyste, approche endoscopique via un trou de trépan	1.AC.52.HA
drainage à la peau (de la tête) avec cathéter ou shunt laissé (temporairement) in situ	—	1.AC.52.MB-SJ Comprend: • avec implantation d'un dispositif de surveillance de la pression intracrânienne • Insertion, réservoir d'Ommaya À l'exclusion de: • Aspiration percutanée de LCR du réservoir d'Ommaya (voir 1.AC.54.^ ^) À codifier aussi: • Toute surveillance de la pression intracrânienne effectuée après l'insertion d'un dispositif de drainage (voir 2.AN.28.^ ^)	1.AC.52.DA-SJ Comprend: • Fenestration de kyste, approche endoscopique via un trou de trépan avec drain laissé in situ	—
shunt se terminant dans la cavité abdominale [p.ex., ventriculopéritonéostomie ou shunt ventriculobiliaire]	1.AC.52.ME-SJ	—	1.AC.52.GN-SJ	—
shunt se terminant dans l'appareil circulatoire [p. ex., ventriculoauriculostomie]	1.AC.52.MF-SJ	—	1.AC.52.GI-SJ	—
shunt se terminant dans la tête et le cou [p. ex., ventriculocisternostomie de Torkildsen]	1.AC.52.MJ-SJ	—	—	—
shunt ayant un autre site de fin	1.AC.52.MP-SJ	—	1.AC.52.GK-SJ	—
shunt se terminant dans la cavité thoracique [p. ex., shunt ventriculopleural]	1.AC.52.MQ-SJ	—	1.AC.52.GJ-SJ	—

1.AC.53.^ ^ Implantation d'un appareil interne, ventricules cérébraux

Comprend: Implantation, cathéter, ventricules cérébraux [pour infusion chimique palliative, p. ex., réservoir d'Ommaya]
 Implantation, dispositif de mesure/surveillance de la pression, espace intracrânien SAI
 Implantation, dispositif de mesure/surveillance de la pression, ventricules cérébraux

- À l'exclusion de:** Implantation d'un dispositif de surveillance de la pression intracrânienne concomitante avec drainage ventriculaire externe (EVD) (voir [1.AC.52.^^](#))
 Implantation, cathéter, canal rachidien et méninges (voir [1.AX.53.^^](#))
 Implantation, cathéter, cerveau [dans un kyste ou une tumeur] (voir [1.AN.53.^^](#))
 Implantation, dispositif de mesure/surveillance de la pression, espace intraparenchymateux (voir [1.AN.53.^^](#))
 Implantation, dispositif de mesure/surveillance de la pression, espace sous-dural (voir [1.AA.53.^^](#))
- À codifier aussi:** Toute surveillance de la pression intracrânienne effectuée après l'implantation d'un dispositif de surveillance de la pression (voir [2.AN.28.^^](#))

1.AC.53.DA-PL	dispositif de mesure/surveillance de la pression, approche endoscopique [ventriculoscopie]
1.AC.53.SE-FT	cathéter [semiperméable] [pour perfusion chimique palliative] par la technique du trou de trépan
1.AC.53.SZ-FT	cathéter [semiperméable] [pour perfusion chimique palliative] par approche ouverte avec craniotomie [ou craniectomie], volet osseux
1.AC.53.SZ-PL	dispositif de mesure/surveillance de la pression, approche ouverte par craniotomie/craniectomie [volet osseux]

1.AC.54.^^ Gestion d'un appareil interne, ventricules cérébraux

Comprend: Entretien du shunt ventriculaire du cerveau
 Irrigation, ligature ou ajustement d'un(e) (partie du) shunt ventriculaire du cerveau
 Révision partielle du shunt ventriculaire du cerveau

À l'exclusion de: Retrait complet avec remplacement d'un nouveau shunt ventriculaire (voir [1.AC.52.^^](#))

Note: Peut comprendre l'ajout, le changement, la remise en place ou l'allongement de cathéters, l'aspiration de réservoirs, le changement de valvules ou les modifications qui y sont apportées.

1.AC.54.HA-TS	approche percutanée [à l'aiguille] irrigation d'un drain [cathéter]
	Comprend: Aspiration percutanée de LCR du réservoir d'Ommaya
1.AC.54.JA-SJ	approche externe pour l'ajustement (du débit) (programmable) de valvules d'un système de dérivation (n'importe lequel)
	Comprend: Ajustement ou reprogrammation, valvules d'un système de dérivation avec un dispositif magnétique Calibration du système de dérivation
1.AC.54.ME-SJ	approche ouverte système de dérivation se terminant dans la cavité abdominale [par exemple, ventriculopéritonéal, vésicule biliaire]
1.AC.54.MF-SJ	approche ouverte système de dérivation se terminant dans l'appareil circulatoire [par exemple, ventriculoauriculaire]
1.AC.54.MJ-SJ	approche ouverte système de dérivation se terminant dans la tête et le cou [par exemple, Opération de Torkildsen, shunt ventriculocisternal, ventricule à grande citerne]
1.AC.54.MP-SJ	approche ouverte système de dérivation ayant un autre site de fin
1.AC.54.MQ-SJ	approche ouverte système de dérivation se terminant dans la cavité thoracique [par exemple, système de dérivation ventriculopleural]

1.AC.55.^^ Retrait d'un appareil, ventricules cérébraux

S 4

Numéro de référence	Attribut facultatif ou obligatoire	Description de référence	Type d'attribut	Codes des attributs	Descriptions des attributs
S 4	Facultatif	Abandon	Situation	A	Abandon en cours d'intervention

Comprend: Retrait, endoprothèse [stent, tuteur], ventricules cérébraux
Retrait, système de dérivation par cathéter, ventricules cérébraux

À codifier aussi: Tout guidage stéréotaxique peropératoire (voir [3.AN.94.^^](#))

1.AC.55.^^ Retrait d'un appareil, ventricules cérébraux	approche endoscopique	approche ouverte
dispositif de mesure/surveillance de la pression avec accès par craniotomie	—	1.AC.55.SZ-PL
système de dérivation par cathéter	—	1.AC.55.SZ-SJ
endoprothèse [stent, tuteur], accès par trou de trépan	1.AC.55.DA-NR	1.AC.55.SE-NR

1.AC.59.^^ Destruction, ventricules cérébraux

S 4 **L** 10

Numéro de référence	Attribut facultatif ou obligatoire	Description de référence	Type d'attribut	Codes des attributs	Descriptions des attributs
S 4	Facultatif	Abandon	Situation	A	Abandon en cours d'intervention
L 10	Facultatif	Ventricules cérébraux	Lieu	V3	3e ventricule cérébral
				V4	4e ventricule cérébral

Comprend: Coagulation, plexus choroïdes
Destruction, plexus choroïdes
Tumeur dans les ventricules cérébraux

À l'exclusion de: Rayonnements, ventricules cérébraux (voir [1.AC.27.^^](#))

1.AC.59.^^ Destruction, ventricules cérébraux	approche ouverte avec craniotomie [craniectomie] volet osseux	approche endoscopique
utilisation d'une sonde émettrice de radiofréquences	1.AC.59.SZ-AW	1.AC.59.DA-AW
utilisation d'un laser	1.AC.59.SZ-AG Comprend: • Thérapie thermique interstitielle de laser [LITT]	1.AC.59.DA-AG Comprend: • Thérapie thermique interstitielle de laser [LITT]
utilisation d'un dispositif NCA	1.AC.59.SZ-GX	1.AC.59.DA-GX

1.AC.87.^^ Excision partielle, ventricules cérébraux

S 4 **L** 10

Numéro de référence	Attribut facultatif ou obligatoire	Description de référence	Type d'attribut	Codes des attributs	Descriptions des attributs
S 4	Facultatif	Abandon	Situation	A	Abandon en cours d'intervention
L 10	Facultatif	Ventricules cérébraux	Lieu	V3	3e ventricule cérébral
				V4	4e ventricule cérébral

- Comprend:** Chirurgie de réduction [tumeur], ventricules cérébraux
 Énucléation [kyste], fosse postérieure
 Énucléation [kyste], région sus-sellaire
 Plexectomie, choroïde
 Résection [tumeur], ventricules cérébraux
 Résection, fosse postérieure [tumeur] avec extension dans le ventricule
- À l'exclusion de:** Énucléation, kyste sous-arachnoïdien [ou kyste de la citerne interpédunculaire] (voir [1.AB.87.^^](#))
 Résection d'une tumeur provenant des ventricules mais s'étendant au tronc cérébral (voir [1.AP.87.^^](#))
- À codifier aussi:** Tout guidage stéréotaxique peropératoire (voir [3.AN.94.^^](#))
 Tout shunt ventriculaire concomitant pour un drainage permanent (voir [1.AC.52.^^](#))
 Toute assistance par microscope peropératoire (voir [3.AN.94.^^](#))

1.AC.87.^^ Excision partielle, ventricules cérébraux	approche endoscopique	approche ouverte
avec dispositif NCA	1.AC.87.DA-GX	1.AC.87.SZ-GX
avec laser	1.AC.87.DA-AG	1.AC.87.SZ-AG
avec aspirateur ultrasonique [par exemple, aspirateur chirurgical ultrasonique au cavitron]	1.AC.87.DA-AZ	1.AC.87.SZ-AZ

1.AE.^^.^^ Interventions thérapeutiques sur le thalamus et les noyaux gris centraux

- Comprend:** Capsule interne
 Fornix
 Ganglions vagues supérieur et inférieur
 Globus pallidus
 Hypothalamus
 Noyau caudé
 Noyaux lenticulaires
 Putamen
 Voie lemniscale

1.AE.09.^^ Stimulation, thalamus et noyaux gris centraux

- Comprend:** Activation d'un stimulateur implanté chirurgicalement, thalamus dans le cadre d'une prise en charge de la douleur
- À l'exclusion de:** Implantation d'un stimulateur dans le thalamus (voir [1.AE.53.^^](#))

1.AE.09.JA-QQ	utilisation d'un émetteur radio situé à distance
1.AE.09.JH-ED	activation manuelle externe du stimulateur implanté

1.AE.27.^ ^ Rayonnements, thalamus et noyaux gris centraux

Comprend: Radiochirurgie (stéréotaxique), thalamus

À l'exclusion de: Destruction (d'une lésion) par radiofréquences, la sonde émettrice étant implantée via une incision crânienne (voir [1.AE.59.^ ^](#))
Radiothérapie sans rayonnements provenant de faisceau concentré (voir [1.AN.27.^ ^](#))
Radiothérapie stéréotaxique fractionnée, thalamus et noyaux gris centraux (voir [1.AN.27.^ ^](#))

Note: Implique l'utilisation d'un cadre stéréotaxique pour conserver la position du patient lors de l'administration de rayonnements provenant d'un faisceau concentré externe (ou "scalpel" gamma).

1.AE.27.JX	faisceau concentré [p. ex., scalpel gamma ou radiochirurgie stéréotaxique au scalpel virtuel]
------------	---

1.AE.35.^ ^ Pharmacothérapie (locale), thalamus et noyaux gris centraux

Comprend: Instillation, agent
via cathéter précédemment inséré

À l'exclusion de: Irrigation d'un cathéter inséré précédemment (voir [1.AE.54.^ ^](#))
Pharmacothérapie systémique (voir [1.ZZ.35.^ ^](#))

1.AE.35.^ ^ Pharmacothérapie (locale), thalamus et noyaux gris centraux	approche percutanée [à l'aiguille]	approche percutanée par cathéter
utilisation d'un agent antiinfectieux NCA	1.AE.35.HA-K0	1.AE.35.HH-K0
utilisation d'un agent anticancéreux NCA	1.AE.35.HA-M0	1.AE.35.HH-M0
utilisation d'un autre agent pharmacologique NCA	1.AE.35.HA-T9	1.AE.35.HH-T9

1.AE.53.^ ^ Implantation d'un appareil interne, thalamus et noyaux gris centraux**S 4**

Numéro de référence	Attribut facultatif ou obligatoire	Description de référence	Type d'attribut	Codes des attributs	Descriptions des attributs
S 4	Facultatif	Abandon	Situation	A	Abandon en cours d'intervention

Comprend: Implantation, cathéter semi-perméable, thalamus [pour une chimiothérapie permanente]
Implantation, électrodes, thalamus [p.ex., pour effectuer une mesure intercritique des décharges épileptiques ou provoquer une stimulation entraînant une paresthésie, afin de supprimer la douleur]

À codifier aussi: Tout guidage stéréotaxique peropératoire assisté par ordinateur (voir [3.AN.94.^ ^](#))

1.AE.53.SE-JA	électrodes [par exemple, enregistrement, stimulation], approche par trou de trépan
1.AE.53.SZ-FT	cathéter semiperméable [p. ex., pour une chimiothérapie continue]
1.AE.53.SZ-JA	électrodes [p.ex., enregistrement, stimulation] par approche ouverte

1.AE.54.^ ^ Gestion d'un appareil interne, thalamus et noyaux gris centraux

Comprend: Ajustement d'un dispositif, thalamus et noyaux gris centraux
Irrigation d'un dispositif, thalamus et noyaux gris centraux

1.AE.54.JA-FT	cathéter semiperméable
1.AE.54.LA-JA	électrodes, approche ouverte par incision
Comprend: Extériorisation, électrodes précédemment implantées	

1.AE.55.^ ^ Retrait d'un appareil, thalamus et noyaux gris centraux**S** 4

Numéro de référence	Attribut facultatif ou obligatoire	Description de référence	Type d'attribut	Codes des attributs	Descriptions des attributs
S 4	Facultatif	Abandon	Situation	A	Abandon en cours d'intervention

À codifier aussi: Tout guidage stéréotaxique peropératoire (voir [3.AN.94.^ ^](#))

1.AE.55.SZ-FT	cathéter semiperméable [p.ex., pour une chimiothérapie continue]
1.AE.55.SZ-JA	électrodes [p.ex., enregistrement, stimulation]

1.AE.59.^ ^ Destruction, thalamus et noyaux gris centraux**S** 4

Numéro de référence	Attribut facultatif ou obligatoire	Description de référence	Type d'attribut	Codes des attributs	Descriptions des attributs
S 4	Facultatif	Abandon	Situation	A	Abandon en cours d'intervention

Comprend: Pallidotomie
Sous-thalamotomie
Thalamotomie

À l'exclusion de: Radiochirurgie stéréotaxique, thalamus (voir [1.AE.27.^ ^](#))
Utilisation d'un faisceau concentré externe de rayons "scalpel" gamma, thalamus (voir [1.AE.27.^ ^](#))

À codifier aussi: Tout guidage stéréotaxique peropératoire (voir [3.AN.94.^ ^](#))
Toute télémanipulation robotisée d'outils (voir [7.SF.14.^ ^](#))

1.AE.59.^ ^ Destruction, thalamus et noyaux gris centraux	approche ouverte	approche par trou de trépan	approche externe
utilisation d'un cautère chimique	1.AE.59.SZ-X7	1.AE.59.SE-X7	—
utilisation d'un dispositif NCA	1.AE.59.SZ-GX	1.AE.59.SE-GX	—
utilisation d'une sonde émettrice de radiofréquences	1.AE.59.SZ-AW	1.AE.59.SE-AW	—
utilisation d'ultrasons	—	—	1.AE.59.JA-AZ

1.AE.85.^.^ Transplantation, thalamus et noyaux gris centraux**S** 4

Numéro de référence	Attribut facultatif ou obligatoire	Description de référence	Type d'attribut	Codes des attributs	Descriptions des attributs
S 4	Facultatif	Abandon	Situation	A	Abandon en cours d'intervention

Comprend: Greffe, substance noire foetale [région du thalamus]
 Greffe, tissu médullosurrénal [région thalamique]
 Greffe, tissu mésencéphalique [région thalamique]

1.AE.85.SZ-XX-J tissu mésencéphalique de fœtus, approche ouverte
 1.AE.85.SZ-XX-L xénogreffe (bioprothèse) [par exemple, greffe de cellules de porc], approche ouverte

1.AE.87.^.^ Excision partielle, thalamus et noyaux gris centraux**S** 4

Numéro de référence	Attribut facultatif ou obligatoire	Description de référence	Type d'attribut	Codes des attributs	Descriptions des attributs
S 4	Facultatif	Abandon	Situation	A	Abandon en cours d'intervention

Comprend: Hypothalamectomie
 Pallido-ansectomie
 Thalamectomie

À codifier aussi: Tout guidage stéréotaxique peropératoire (voir [3.AN.94.^.](#))

Note: Implique la résection focale de la zone à l'origine de l'activité épileptique ou de la psychose [pour éradiquer l'affection]

1.AE.87.SZ-GX approche ouverte avec dispositif NCA

1.AF.^.^.^ Interventions thérapeutiques sur la région pituitaire

Comprend: Diverticule pituitaire
 Fosse pituitaire
 Hypophyse
 Poche de Rathke
 Région parasellaire
 Région sus-sellaire
 Selle
 Selle turcique
 Sinus caverneux
 Sinus pétreux

1.AF.27.^.^ Rayonnements, région pituitaire

Comprend: Irradiation, région pituitaire
Radiochirurgie (stéréotaxique), région pituitaire
Radiothérapie, région pituitaire
selle turcique
Téléthérapie, région pituitaire
Thérapie, rayonnements, région pituitaire

À l'exclusion de: Destruction (d'une lésion) par radiofréquences, la sonde émettrice étant implantée via une incision crânienne (voir [1.AF.59.^.](#))

Note: Peut comprendre l'utilisation d'un cadre stéréotaxique pour conserver la position du patient lors de l'administration de rayonnements provenant d'un faisceau concentré externe ("scalpel" gamma).

1.AF.27.JA	faisceau externe [ou téléthérapie NCA]
1.AF.27.JX	faisceau concentré [p. ex., scalpel gamma ou radiochirurgie stéréotaxique au scalpel virtuel]

1.AF.52.^.^ Drainage, région pituitaire**S** 4

Numéro de référence	Attribut facultatif ou obligatoire	Description de référence	Type d'attribut	Codes des attributs	Descriptions des attributs
S 4	Facultatif	Abandon	Situation	A	Abandon en cours d'intervention

Comprend: Drainage [abcès, hématome], hypophyse
Drainage [abcès, hématome], région parasellaire
Drainage [kyste], poche de Rathke
Drainage, diverticule pituitaire
Drainage, selle turcique

À l'exclusion de: Aspiration et gestion d'un réservoir (kystique), région pituitaire (voir [1.AF.54.^.](#))

1.AF.52.QS	approche par voie nasale [par exemple, transtethmoïdale, transsphénoïdale]
1.AF.52.QS-TS	approche par voie nasale [p.ex., transtethmoïdale, transsphénoïdale] avec conservation d'un drain [cathéter] in situ
1.AF.52.SZ	approche crânienne [par exemple, transfrontale, ptérior ou craniectomie SAI]
1.AF.52.SZ-TS	approche crânienne [p.ex., transfrontale, ptérior ou craniectomie SAI] avec conservation d'un drain [cathéter] in situ

1.AF.53.^.^ Implantation d'un appareil interne, région pituitaire**S** 4

Numéro de référence	Attribut facultatif ou obligatoire	Description de référence	Type d'attribut	Codes des attributs	Descriptions des attributs
S 4	Facultatif	Abandon	Situation	A	Abandon en cours d'intervention

Comprend: Mise en place d'un réservoir, région pituitaire (pour craniopharyngiome kystique)

1.AF.53.SE-QS	réservoir (et tube) approche par trou de trépan
---------------	---

1.AF.54.^ ^ Gestion d'un appareil interne, région pituitaire**S** 4

Numéro de référence	Attribut facultatif ou obligatoire	Description de référence	Type d'attribut	Codes des attributs	Descriptions des attributs
S 4	Facultatif	Abandon	Situation	A	Abandon en cours d'intervention

Comprend: Ajustement d'un dispositif, région pituitaire
Entretien du réservoir du craniopharyngiome kystique
Irrigation du tube et réservoir du craniopharyngiome kystique

1.AF.54.HA-QS réservoir (et tube) approche percutanée (aspiration)
1.AF.54.SE-QS réservoir (et tube) approche par trou de trépan

1.AF.55.^ ^ Retrait d'un appareil, région pituitaire**S** 4

Numéro de référence	Attribut facultatif ou obligatoire	Description de référence	Type d'attribut	Codes des attributs	Descriptions des attributs
S 4	Facultatif	Abandon	Situation	A	Abandon en cours d'intervention

À l'exclusion de: Remplacement d'une partie du réservoir du craniopharyngiome kystique (voir [1.AF.54.^ ^](#))

1.AF.55.SE-QS réservoir (et tube) approche par trou de trépan

1.AF.59.^ ^ Destruction, région pituitaire**S** 4

Numéro de référence	Attribut facultatif ou obligatoire	Description de référence	Type d'attribut	Codes des attributs	Descriptions des attributs
S 4	Facultatif	Abandon	Situation	A	Abandon en cours d'intervention

Comprend: Destruction [d'une lésion], hypophyse
selle turcique

À l'exclusion de: Radiochirurgie stéréotaxique, région pituitaire (voir [1.AF.27.^ ^](#))
Utilisation d'un faisceau concentré externe de rayons "scalpel" gamma, région pituitaire (voir [1.AF.27.^ ^](#))

1.AF.59.^.^ Destruction, région pituitaire	approche crânienne [par exemple, transfrontale, par le ptérior ou par craniotomie SAI]	approche par voie nasale [par exemple, transsphénoïdale, transtethmoïdale]
avec cautère chimique	1.AF.59.SZ-X7	1.AF.59.QS-X7
avec cryosonde	1.AF.59.SZ-AD	1.AF.59.QS-AD
avec dispositif NCA	1.AF.59.SZ-GX	1.AF.59.QS-GX
avec sonde émettrice de radiofréquences	1.AF.59.SZ-AW	1.AF.59.QS-AW

1.AF.87.^.^ Excision partielle, région pituitaire**S** 4

Numéro de référence	Attribut facultatif ou obligatoire	Description de référence	Type d'attribut	Codes des attributs	Descriptions des attributs
S 4	Facultatif	Abandon	Situation	A	Abandon en cours d'intervention

Comprend:

avec réparation de tout défaut sellaire résultant
avec réparation pour prévenir un écoulement de LCR
Chirurgie de réduction [tumeur], région pituitaire
Excision, craniopharyngiome
Hypophysectomie
Résection [tumeur], région parasellaire [Peut comprendre : extension au sinus caverneux ou pétreux]
Résection, craniopharyngiome
selle turcique

À codifier aussi: Tout guidage stéréotaxique peropératoire (voir [3.AN.94.^.^](#))Toute duroplastie concomitante (voir [1.AA.80.^.^](#))Toute télémanipulation robotisée d'outils (voir [7.SF.14.^.^](#))**Note:**

Peut comprendre la réduction [de la tumeur] intracapsulaire, avec ou sans retrait concomitant de la capsule, ou l'excision complète de la tumeur.

1.AF.87.^.^ Excision partielle, région pituitaire	approche combinée, crânienne et par voie nasale	approche endoscopique (via le sinus)	approche crânienne [par exemple, transfrontale, par le ptérior ou par craniectomie NCA]	approche ouverte par voie nasale [par exemple, transtethmoïdale ou transsphénoïdale]
sans utilisation de tissu	1.AF.87.LU	1.AF.87.DA	1.AF.87.SZ	1.AF.87.QS
avec autogreffe [par exemple, fascia lata, tissus adipeux, musculaire ou osseux]	1.AF.87.LU-XX-A	1.AF.87.DA-XX-A	1.AF.87.SZ-XX-A	1.AF.87.QS-XX-A
avec lambeau pédiculé [par exemple, nasoseptal]	1.AF.87.LU-XX-G	1.AF.87.DA-XX-G	1.AF.87.SZ-XX-G	1.AF.87.QS-XX-G
avec tissu synthétique	1.AF.87.LU-XX-N	1.AF.87.DA-XX-N	1.AF.87.SZ-XX-N	1.AF.87.QS-XX-N
avec source combinée de tissus	1.AF.87.LU-XX-Q	1.AF.87.DA-XX-Q	1.AF.87.SZ-XX-Q	1.AF.87.QS-XX-Q

1.AG.^^.^^ Interventions thérapeutiques sur l'épiphyse cérébrale**Comprend:** Récessus pinéal**1.AG.27.^^ Rayonnements, épiphyse cérébrale****Comprend:** Radiochirurgie (stéréotaxique), épiphyse cérébrale
Radiochirurgie (stéréotaxique), glande pinéale**À l'exclusion de:** Radiothérapie sans rayonnements provenant de faisceau concentré (voir [1.AN.27.^^](#))
Radiothérapie stéréotaxique fractionnée, épiphyse cérébrale (voir [1.AN.27.^^](#))**Note:** Implique l'utilisation d'un cadre stéréotaxique pour conserver la position du patient lors de l'administration de rayonnements provenant d'un faisceau concentré externe (ou "scalpel" gamma).

1.AG.27.JX faisceau concentré [p. ex., scalpel gamma ou radiochirurgie stéréotaxique au scalpel virtuel]

1.AG.52.^^ Drainage, épiphyse cérébrale**S**⁴

Numéro de référence	Attribut facultatif ou obligatoire	Description de référence	Type d'attribut	Codes des attributs	Descriptions des attributs
S 4	Facultatif	Abandon	Situation	A	Abandon en cours d'intervention

Comprend: Aspiration, épiphyse cérébrale (drainage de kyste, abcès, etc.)
Aspiration, glande pinéale (drainage de kyste, abcès, etc.)

1.AG.52.HA par aspiration percutanée (à l'aiguille)

1.AG.87.^^ Excision partielle, épiphyse cérébrale**S**⁴

Numéro de référence	Attribut facultatif ou obligatoire	Description de référence	Type d'attribut	Codes des attributs	Descriptions des attributs
S 4	Facultatif	Abandon	Situation	A	Abandon en cours d'intervention

Comprend: Épiphysectomie
Résection [tumeur], épiphyse cérébrale
Résection [tumeur], glande pinéale**À codifier aussi:** Tout guidage stéréotaxique peropératoire (voir [3.AN.94.^^](#))
Toute télémanipulation robotisée d'outils (voir [7.SF.14.^^](#))

1.AG.87.^.^ Excision partielle, épiphyse cérébrale	accès par craniotomie [craniectomie], volet osseux	accès par trou de trépan
avec dispositif NCA	1.AG.87.SZ-GX	1.AG.87.SE-GX
avec laser	1.AG.87.SZ-AG	1.AG.87.SE-AG
avec aspirateur ultrasonique [par exemple, aspirateur chirurgical ultrasonique au cavitron]	1.AG.87.SZ-AZ	1.AG.87.SE-AZ

1.AJ.^.^.^ Interventions thérapeutiques sur le cervelet

À l'exclusion de: Angle ponto-cérébelleux (voir [1.AK.^.^.^](#))

1.AJ.27.^.^ Rayonnements, cervelet

Comprend: Radiochirurgie (stéréotaxique), cervelet

À l'exclusion de: Radiothérapie sans rayonnements provenant de faisceau concentré (voir [1.AN.27.^.^](#))
Radiothérapie stéréotaxique fractionnée, cervelet (voir [1.AN.27.^.^](#))

Note: Implique l'utilisation d'un cadre stéréotaxique pour conserver la position du patient lors de l'administration de rayonnements provenant d'un faisceau concentré externe (ou "scalpel" gamma).

1.AJ.27.JX faisceau concentré [p. ex., scalpel gamma ou radiochirurgie stéréotaxique au scalpel virtuel]

1.AJ.53.^.^ Implantation d'un appareil interne, cervelet

S 4

Numéro de référence	Attribut facultatif ou obligatoire	Description de référence	Type d'attribut	Codes des attributs	Descriptions des attributs
S 4	Facultatif	Abandon	Situation	A	Abandon en cours d'intervention

Comprend: Implantation, électrode, cervelet

À codifier aussi: Tout guidage stéréotaxique peropératoire (voir [3.AN.94.^.^](#))

1.AJ.53.SE-JA électrodes, approche ouverte, par la technique du trou de trépan

1.AJ.55.^.^ Retrait d'un appareil, cervelet

S 4

Numéro de référence	Attribut facultatif ou obligatoire	Description de référence	Type d'attribut	Codes des attributs	Descriptions des attributs
S 4	Facultatif	Abandon	Situation	A	Abandon en cours d'intervention

À codifier aussi: Tout guidage stéréotaxique peropératoire (voir [3.AN.94.^^](#))

1.AJ.55.SE-JA électrodes, approche ouverte, par la technique du trou de trépan

1.AJ.87.^^ Excision partielle, cervelet

S 4

Numéro de référence	Attribut facultatif ou obligatoire	Description de référence	Type d'attribut	Codes des attributs	Descriptions des attributs
S 4	Facultatif	Abandon	Situation	A	Abandon en cours d'intervention

Comprend: Chirurgie de réduction [tumeur], cervelet
Cortectomie cérébelleuse
Résection [tumeur, kyste], cervelet
Résection, fosse postérieure [tumeur], cervelet

À l'exclusion de: Résection de la tumeur de la fosse postérieure avec atteinte du cervelet et extension à l'angle ponto-cérébelleux (voir [1.AK.87.^^](#))
Résection de la tumeur de la fosse postérieure avec atteinte du cervelet et extension au 4e ventricule (voir [1.AC.87.^^](#))
Résection de la tumeur de la fosse postérieure avec atteinte du cervelet et extension au tronc cérébral (voir [1.AP.87.^^](#))

À codifier aussi: Tout guidage stéréotaxique peropératoire (voir [3.AN.94.^^](#))
Toute télémanipulation robotisée d'outils (voir [7.SF.14.^^](#))

Note: Utilisez ce code pour définir une tumeur provenant de la fosse postérieure mais ne s'étendant pas au-delà du cervelet. Lorsque l'atteinte tumorale concerne plusieurs sites, reportez-vous aux remarques relatives aux termes exclus afin de déterminer le code le plus approprié. (Utilisez un seul code pour identifier une résection de la fosse postérieure. L'ordre de priorité est le suivant : atteinte du tronc cérébral, atteinte ventriculaire, atteinte de l'angle ponto-cérébelleux, atteinte du cervelet.)

1.AJ.87.^^ Excision partielle, cervelet	approche endoscopique	approche ouverte [craniotomie, volet osseux]	technique du trou de trépan
avec dispositif NCA	1.AJ.87.DA-GX	1.AJ.87.SZ-GX	1.AJ.87.SE-GX
avec laser	1.AJ.87.DA-AG	1.AJ.87.SZ-AG	1.AJ.87.SE-AG
avec aspirateur ultrasonique [par exemple, aspirateur chirurgical ultrasonique au cavitron]	1.AJ.87.DA-AZ	1.AJ.87.SZ-AZ	1.AJ.87.SE-AZ

1.AK.^^.^^ Interventions thérapeutiques sur l'angle pontocérébelleux

Comprend: Citerne
Nerf auditif (vestibulaire) de l'angle ponto-cérébelleux
Nerf facial (intracrânien) de l'angle ponto-cérébelleux
Plexus choroïdes de l'angle ponto-cérébelleux

1.AK.87.^ ^ Excision partielle, angle pontocérébelleux**S** 4

Numéro de référence	Attribut facultatif ou obligatoire	Description de référence	Type d'attribut	Codes des attributs	Descriptions des attributs
S 4	Facultatif	Abandon	Situation	A	Abandon en cours d'intervention

Comprend: Chirurgie de réduction [tumeur], angle ponto-cérébelleux
 Résection [tumeur], angle ponto-cérébelleux
 Résection, fosse postérieure [tumeur], angle ponto-cérébelleux

À l'exclusion de: Résection de la tumeur de la fosse postérieure impliquant l'angle ponto-cérébelleux, avec extension au tronc cérébral (voir [1.AP.87.^ ^](#))
 Résection de la tumeur de la fosse postérieure impliquant l'angle ponto-cérébelleux, avec extension au ventricule (voir [1.AC.87.^ ^](#))

À codifier aussi: Toute télémanipulation robotisée d'outils (voir [7.SF.14.^ ^](#))

Note: Utilisez ce code pour identifier une tumeur provenant de la fosse postérieure ou s'étendant à l'angle ponto-cérébelleux. (Ce code peut identifier des névromes provenant du nerf vestibulaire [ou du nerf facial] et s'étendant à l'angle ponto-cérébelleux). Lorsque l'atteinte tumorale concerne plusieurs sites, reportez-vous aux remarques relatives aux termes exclus afin de déterminer le code le plus approprié. (Utilisez un seul code pour identifier une résection de la fosse postérieure. L'ordre de priorité est le suivant : atteinte du tronc cérébral, atteinte ventriculaire, atteinte de l'angle ponto-cérébelleux, atteinte du cervelet.)

1.AK.87.^ ^ Excision partielle, angle pontocérébelleux	approche ouverte par craniotomie [ou craniectomie] [par exemple, sousoccipitale, temporale, fosse moyenne]	approche translabyrinthique ouverte [avec ou sans craniotomie additionnelle, volet osseux]
avec dispositif NCA	1.AK.87.SZ-GX	1.AK.87.QQ-GX
avec laser	1.AK.87.SZ-AG	1.AK.87.QQ-AG
avec aspirateur ultrasonique [par exemple, aspirateur chirurgical ultrasonique au cavitron]	1.AK.87.SZ-AZ	1.AK.87.QQ-AZ

1.AN.^ ^.^ ^ Interventions thérapeutiques sur le cerveau

Comprend: Anse
 Cerveau NCA
 Cingulum
 Corps calleux
 Cortex cingulaire
 Lobes du cerveau : pariétal, occipital, frontal et temporal
 Septum lucidum

1.AN.09.^ ^ Stimulation, cerveau**L** 87

Numéro de référence	Attribut facultatif ou obligatoire	Description de référence	Type d'attribut	Codes des attributs	Descriptions des attributs
L 87	Facultatif	Lobes du cerveau 2	Lieu	F	Lobe frontal
				M	Lobes multiples (contigus)
				O	Lobe occipital
				P	Lobe pariétal
				T	Lobe temporal
				Z U	Autre NCA (p.ex. corps calleux) ou sans précision

Comprend: Activation, système de stimulation (précédemment) implanté dans le cerveau/cervelet
 Sismothérapie
 Stimulation magnétique transcrânienne (SMT)
 Stimulation, lobes du cerveau (par exemple, pour une prise en charge de la douleur)
 Thérapie électrochoc, électrochocs
 Thérapie électroconvulsive (TEC)

À l'exclusion de: Implantation d'électrodes dans le cerveau (voir [1.AN.53.^ ^](#))
 Implantation d'électrodes dans le cervelet (voir [1.AJ.53.^ ^](#))

1.AN.09.HA-X7	stimulation chimique percutanée
1.AN.09.JA-DV	stimulation électrique externe (pour choc ou convulsion)
1.AN.09.JA-ED	activation manuelle externe (de l'implant)
1.AN.09.JA-LZ	application externe d'une spirale magnétique (pour SMT)
1.AN.09.JA-QQ	activation (de l'implant) par un émetteur radio situé à distance

1.AN.26.^ ^ Brachythérapie, cerveau**S** 35 **L** 1

Numéro de référence	Attribut facultatif ou obligatoire	Description de référence	Type d'attribut	Codes des attributs	Descriptions des attributs
S 35	Facultatif	Implant - situation	Situation	P M	Implant permanent - Matériel radioactif laissé en place en permanence
				T M	Implant temporaire - Matériel radioactif retiré à la fin du traitement
L 1	Facultatif	Lobes du cerveau	Lieu	F	Lobe frontal
				M	Lobes multiples (contigus)
				O	Lobe occipital
				P	Lobe pariétal
				T	Lobe temporal
				Z	Autre NCA (p.ex. corps calleux)

Comprend: avec utilisation d'implants interstitiels de matériel radioactif (p.ex., iode125, iridium192)
Endocuriethérapie, cerveau
Implantation de matériel radioactif, cerveau (site quelconque)

À codifier aussi: Tout guidage stéréotaxique peropératoire (voir [3.AN.94.^ ^](#))
Toute implantation concomitante d'applicateurs ou de conduits de curiethérapie (brachythérapie) [p.ex., aiguilles, cathéters] afin d'accéder au site de traitement (voir [1.AN.53.^ ^](#))

Note: La curiethérapie (brachythérapie) comporte en général deux phases distinctes. La première phase comprend l'insertion d'applicateurs ou de conduits non radioactifs [p.ex., aiguilles creuses, cathéters, endoprothèses [stent, tuteur], etc.] destinés à recevoir ou à transférer le matériel radioactif dans l'organisme. La deuxième phase correspond au chargement différé du matériel radioactif [p.ex., grains, pastilles, fils, etc.] dans l'applicateur ou le conduit.

1.AN.26.HA	approche percutanée (avec cathéter ou aiguille)
1.AN.26.SZ	approche par craniotomie (ou craniectomie)

1.AN.27.^ ^ Rayonnements, cerveau

Comprend: Irradiation, cerveau
Radiochirurgie (stéréotaxique), cerveau
Radiothérapie stéréotaxique fractionnée, cerveau (site quelconque)
Radiothérapie, cerveau
Téléthérapie, cerveau
Thérapie, rayonnements, cerveau

À l'exclusion de: Destruction (d'une lésion) par radiofréquences, la sonde émettrice étant implantée via une incision crânienne (voir [1.AN.59.^^](#))
 Radiochirurgie intracrânienne pour malformation artérioveineuse (AV) du cerveau (voir [1.JW.27.^^](#))
 Radiochirurgie, cervelet (voir [1.AJ.27.^^](#))
 Radiochirurgie, épiphyse cérébrale (voir [1.AG.27.^^](#))
 Radiochirurgie, région pituitaire (voir [1.AF.27.^^](#))
 Radiochirurgie, thalamus (voir [1.AE.27.^^](#))
 Radiochirurgie, tronc cérébral (voir [1.AP.27.^^](#))
 Radiochirurgie, ventricules (voir [1.AC.27.^^](#))

Note: Peut comprendre l'utilisation d'un cadre stéréotaxique pour conserver la position du patient lors de l'administration de rayonnements provenant d'un faisceau concentré externe ("scalpel" gamma).

1.AN.27.JA	faisceau externe [pour téléthérapie NCA]
1.AN.27.JX	faisceau concentré [p. ex., scalpel gamma ou radiochirurgie stéréotaxique au scalpel virtuel]

1.AN.35.^^ Pharmacothérapie (locale), cerveau

Comprend: dans un kyste ou une tumeur du cerveau
 Instillation, agent(s) pharmaceutique(s), cerveau
 via cathéter précédemment inséré

À l'exclusion de: Irrigation d'un cathéter précédemment inséré (voir [1.AN.54.^^](#))
 Pharmacothérapie systémique (voir [1.ZZ.35.^^](#))

À codifier aussi: Toute insertion d'un cathéter pour perfusion (voir [1.AN.53.^^](#))

1.AN.35.HH-M0	agent antinéoplasique et approche percutanée par cathéter
1.AN.35.SZ-M1	agent alcalisant [p.ex., carmustine] et approche ouverte avec craniotomie et volet osseux
	Comprend: Chimiothérapie du cerveau avec gaufrette (implantée)

1.AN.52.^^ Drainage, cerveau

S ⁵ **L** ¹

Numéro de référence	Attribut facultatif ou obligatoire	Description de référence	Type d'attribut	Codes des attributs	Descriptions des attributs
S 5	Facultatif	Traitement - situation 1	Situation	A	Abandon en cours d'intervention
				R	Reprise
L 1	Facultatif	Lobes du cerveau	Lieu	F	Lobe frontal
				M	Lobes multiples (contigus)
				O	Lobe occipital
				P	Lobe pariétal
				T	Lobe temporal
				Z	Autre NCA (p.ex. corps calleux)

- Comprend:** Aspiration [abcès, kyste, hématome], cerveau
Marsupialisation [kyste], cerveau
- À l'exclusion de:** Aspiration et gestion d'un réservoir (kystique), région pituitaire (voir [1.AF.54.^^](#))
Débridement (parage) [abcès, hématome], cerveau (voir [1.AN.87.^^](#))
Énucléation [kyste], cerveau (voir [1.AN.87.^^](#))
- À codifier aussi:** Toute télémanipulation robotisée d'outils (voir [7.SF.14.^^](#))

1.AN.52.^^ Drainage, cerveau	approche endoscopique	accès par trou de trépan	approche ouverte par craniotomie avec volet osseux
drainage seul [sans cathéter in situ]	1.AN.52.DA	1.AN.52.SE	1.AN.52.SZ
drain [cathéter] laissé in situ	1.AN.52.DA-TS	1.AN.52.SE-TS	1.AN.52.SZ-TS

1.AN.53.^^ Implantation d'un appareil interne, cerveau

S 4 **L** 1

Numéro de référence	Attribut facultatif ou obligatoire	Description de référence	Type d'attribut	Codes des attributs	Descriptions des attributs
S 4	Facultatif	Abandon	Situation	A	Abandon en cours d'intervention
L 1	Facultatif	Lobes du cerveau	Lieu	F	Lobe frontal
				M	Lobes multiples (contigus)
				O	Lobe occipital
				P	Lobe pariétal
				T	Lobe temporal
				Z	Autre NCA (p.ex. corps calleux)

- Comprend:** Implantation, cathéter de brachythérapie, cerveau (tout site)
Implantation, cathéter, cerveau [pour chimiothérapie palliative administrée par perfusion, par exemple, réservoir d'Ommaya]
Implantation, dispositif de mesure/surveillance de la pression, espace intraparenchymateux
Implantation, électrode, cerveau
Implantation, électrode, sous-durale
- À l'exclusion de:** Implantation, cathéter, canal rachidien et méninges (voir [1.AX.53.^^](#))
Implantation, cathéter, ventricules cérébraux (voir [1.AC.53.^^](#))
Implantation, dispositif de mesure de la pression, intraventriculaire (voir [1.AC.53.^^](#))
Insertion d'électrodes dans le cerveau en vue de mesures électrophysiologiques (à des fins de diagnostic) (voir [2.AN.24.^^](#))
Insertion d'un réservoir, région pituitaire (pour craniopharyngiome kystique) (voir [1.AF.53.^^](#))
- À codifier aussi:** Tout guidage peropératoire par stéréotaxie ou assisté par ordinateur (voir [3.AN.94.^^](#))
Toute introduction concomitante de sources radioactives (voir [1.AN.26.^^](#))

1.AN.53.^ ^ Implantation d'un appareil interne, cerveau	accès par trou de trépan	accès par craniotomie [ou craniectomie], volet osseux
cathéter semiperméable [pour une chimiothérapie palliative administrée par perfusion]	1.AN.53.SE-FT	1.AN.53.SZ-FT
applicateur de curiethérapie (brachythérapie)	1.AN.53.SE-EM	1.AN.53.SZ-EM
électrodes [par exemple, électrodes d'enregistrement, de stimulation]	1.AN.53.SE-JA Comprend: • Stimulation épidurale du cortex moteur (SCM) par électrodes	1.AN.53.SZ-JA Comprend: • Stimulation épidurale du cortex moteur (SCM) par électrodes
dispositif de mesure/surveillance de la pression	1.AN.53.SE-PL	1.AN.53.SZ-PL

1.AN.54.^ ^ Gestion d'un appareil interne, cerveau**S** 4 **L** 1

Numéro de référence	Attribut facultatif ou obligatoire	Description de référence	Type d'attribut	Codes des attributs	Descriptions des attributs
S 4	Facultatif	Abandon	Situation	A	Abandon en cours d'intervention
L 1	Facultatif	Lobes du cerveau	Lieu	F	Lobe frontal
				M	Lobes multiples (contigus)
				O	Lobe occipital
				P	Lobe pariétal
				T	Lobe temporal
				Z	Autre NCA (p.ex. corps calleux)

À l'exclusion de: Aspiration et entretien du réservoir, région pituitaire (pour craniopharyngiome kystique) (voir [1.AF.54.^ ^](#))

1.AN.54.^ ^ Gestion d'un appareil interne, cerveau	approche externe	accès par trou de trépan	approche par craniotomie/craniectomie
électrodes [par exemple, électrodes d'enregistrement, de stimulation]	—	1.AN.54.SE-JA	1.AN.54.SZ-JA
dispositif de mesure/surveillance de la pression	1.AN.54.JA-PL Comprend: • Ajustement par impulsion magnétique externe	1.AN.54.SE-PL	1.AN.54.SZ-PL
cathéter semiperméable	1.AN.54.JA-FT	—	—

1.AN.55.^ ^ Retrait d'un appareil, cerveau**S** 4 **L** 1

Numéro de référence	Attribut facultatif ou obligatoire	Description de référence	Type d'attribut	Codes des attributs	Descriptions des attributs
S 4	Facultatif	Abandon	Situation	A	Abandon en cours d'intervention
L 1	Facultatif	Lobes du cerveau	Lieu	F	Lobe frontal
				M	Lobes multiples (contigus)
				O	Lobe occipital
				P	Lobe pariétal
				T	Lobe temporal
				Z	Autre NCA (p.ex. corps calleux)

À l'exclusion de: Retrait d'un réservoir, région pituitaire (pour craniopharyngiome kystique) (voir [1.AF.55.^ ^](#))

À codifier aussi: Tout guidage stéréotaxique peropératoire (voir [3.AN.94.^ ^](#))

1.AN.55.^ ^ Retrait d'un appareil, cerveau	accès par trou de trépan	accès par craniotomie ou craniectomie [volet osseux]
d'un cathéter [semiperméable] [pour une chimiothérapie palliative administrée par perfusion]	1.AN.55.SE-FT	1.AN.55.SZ-FT
d'électrodes [par exemple, électrodes d'enregistrement, de stimulation]	1.AN.55.SE-JA	1.AN.55.SZ-JA
d'un dispositif de mesure/surveillance de la pression	1.AN.55.SE-PL	1.AN.55.SZ-PL
de matériel radioactif	1.AN.55.SE-EB	1.AN.55.SZ-EB

1.AN.56.^ ^ Retrait d'un corps étranger, cerveau**S** 4 **L** 1

Numéro de référence	Attribut facultatif ou obligatoire	Description de référence	Type d'attribut	Codes des attributs	Descriptions des attributs
S 4	Facultatif	Abandon	Situation	A	Abandon en cours d'intervention
L 1	Facultatif	Lobes du cerveau	Lieu	F	Lobe frontal
				M	Lobes multiples (contigus)
				O	Lobe occipital
				P	Lobe pariétal
				T	Lobe temporal
				Z	Autre NCA (p.ex. corps calleux)

Comprend: Retrait d'un corps étranger, espace intracrânien

À codifier aussi: Tout guidage stéréotaxique peropératoire (voir [3.AN.94.^^](#))

Note: Peut comprendre, si nécessaire, une aspiration et un parage (débridement) avec retrait d'un corps étranger

1.AN.56.SZ approche ouverte, accès par craniotomie [craniectomie] et découpage d'un volet osseux

1.AN.59.^^ Destruction, cerveau

S 4 **L** 1

Numéro de référence	Attribut facultatif ou obligatoire	Description de référence	Type d'attribut	Codes des attributs	Descriptions des attributs
S 4	Facultatif	Abandon	Situation	A	Abandon en cours d'intervention
L 1	Facultatif	Lobes du cerveau	Lieu	F	Lobe frontal
				M	Lobes multiples (contigus)
				O	Lobe occipital
				P	Lobe pariétal
				T	Lobe temporal
				Z	Autre NCA (p.ex. corps calleux)

Comprend: Amygdalohippocampotomie
Callosotomie
Cingulotomie
Leucotomie limbique [médio-frontale]
Lobotomie
Psychochirurgie SAI

À l'exclusion de: par radiochirurgie (ou "scalpel" gamma) (voir [1.AN.27.^^](#))
Radiochirurgie stéréotaxique, cerveau [lobes] (voir [1.AN.27.^^](#))
Tractotomie (voir [1.AP.59.^^](#))
Tractotomie mésencéphalique (voir [1.AP.59.^^](#))
Utilisation d'un faisceau concentré externe de rayons (ou "scalpel" gamma) (voir [1.AN.27.^^](#))

À codifier aussi: Tout guidage stéréotaxique peropératoire (voir [3.AN.94.^^](#))

1.AN.59.^^ Destruction, cerveau	accès par trou de trépan	accès par craniotomie [ou craniectomie], volet osseux
avec cautérisation chimique [par exemple, alcool]	1.AN.59.SE-X7	1.AN.59.SZ-X7
avec dispositif NCA	1.AN.59.SE-GX	1.AN.59.SZ-GX
avec laser	1.AN.59.SE-AG Comprend: • Thérapie thermique interstitielle de laser [LITT]	1.AN.59.SZ-AG Comprend: • Thérapie thermique interstitielle de laser [LITT]
avec sonde émettrice de radiofréquences	1.AN.59.SE-AW	1.AN.59.SZ-AW

1.AN.70.^ ^ Incision SAI, cerveau

1.AN.70.JA-AZ	utilisation d'ultrasons focalisés pulsés par approche crânienne
	Comprend: Ouverture de la barrière hémato-encéphalique par perturbations ultrasoniques pulsées
	À codifier aussi: Tout "lesioning" concomitant du cerveau (voir 1.AN.59.^ ^)
	Tout guidage par imagerie par résonance magnétique (IRM) (voir 3.AN.40.^ ^)
	Toute administration concomitante de médicament au cerveau (voir 1.AN.35.^ ^)
1.AN.70.LA	approche ouverte

1.AN.73.^ ^ Réduction, cerveau**S** 4

Numéro de référence	Attribut facultatif ou obligatoire	Description de référence	Type d'attribut	Codes des attributs	Descriptions des attributs
S 4	Facultatif	Abandon	Situation	A	Abandon en cours d'intervention

Comprend: Fermeture, encéphalocèle, cerveau
Réparation, encéphalocèle, cerveau

À codifier aussi: Toute cranioplastie concomitante avec greffe osseuse ou volet osseux (voir [1.EA.80.^ ^](#))

Note: Peut comprendre l'excision de l'encéphalocèle [ou, si possible, le remplacement du tissu nerveux vital dans le cerveau] et la réparation de la dure-mère.

1.AN.73.QP	approche combinée, crânienne et nasale
1.AN.73.QR	approche transmastoiïdienne
1.AN.73.SZ	approche ouverte, accès par craniotomie [craniectomie] et découpage d'un volet osseux

1.AN.87.^ ^ Excision partielle, cerveau**S 6 L 1**

Numéro de référence	Attribut facultatif ou obligatoire	Description de référence	Type d'attribut	Codes des attributs	Descriptions des attributs
S 6	Facultatif	Traitement - situation 2	Situation	A	Abandon en cours d'intervention
				R	Reprise (retour au même site pour débrider un abcès, non prévu)
				S	Par étape (résection terminée en deux épisodes opératoires distincts)
L 1	Facultatif	Lobes du cerveau	Lieu	F	Lobe frontal
				M	Lobes multiples (contigus)
				O	Lobe occipital
				P	Lobe pariétal
				T	Lobe temporal
				Z	Autre NCA (p.ex. corps calleux)

Comprend: Amygdalohippocampectomie
Chirurgie de réduction [tumeur], cerveau
Hémisphérectomie, cerveau
Libération opératoire [adhérences], région corticale
Lobectomie, cerveau
Parage (débridement), cerveau
Résection [kyste, hématome, tumeur], cerveau

À l'exclusion de: avec atteinte crânienne et requérant une excision radicale du crâne et des tissus nerveux afin d'éradiquer la tumeur (voir [1.EA.92.^ ^](#))
Excision [tumeur], cerveau, avec ostéotomie du cadre orbitaire, maxillectomie transorale ou craniectomie requérant une reconstruction cranio-faciale concomitante (voir [1.EA.92.^ ^](#))
Résection [tumeur], base du crâne (voir [1.EA.92.^ ^](#))
Résection [tumeur], cerveau et base du crâne (voir [1.EA.92.^ ^](#))
Résection, craniopharyngiome (voir [1.AF.87.^ ^](#))

À codifier aussi: Tout guidage stéréotaxique peropératoire (voir [3.AN.94.^ ^](#))
Toute plastie de la dure-mère concomitante (greffe par plaque) (voir [1.AA.80.^ ^](#))
Toute télémanipulation robotisée d'outils (voir [7.SF.14.^ ^](#))

1.AN.87.^ ^ Excision partielle, cerveau	accès par trou de trépan	accès par craniotomie [ou craniectomie], volet osseux
avec dispositif NCA	1.AN.87.SE-GX	1.AN.87.SZ-GX
avec laser	1.AN.87.SE-AG	1.AN.87.SZ-AG
avec aspirateur ultrasonique [par exemple, aspirateur chirurgical ultrasonique au cavitron]	1.AN.87.SE-AZ	1.AN.87.SZ-AZ

1.AP.^.^ Interventions thérapeutiques sur le tronc cérébral

Comprend: Bulbe rachidien
 Cerveau moyen
 Lame quadrijumelle
 Malformation d'Arnold-Chiari du tronc cérébral [rhombencéphale]
 Mésencéphale
 Pédoncule cérébral
 Protubérance annulaire

1.AP.09.^.^ Stimulation, tronc cérébral

1.AP.09.JA-ED	par activation manuelle externe
1.AP.09.JA-QQ	utilisation d'un émetteur radio situé à distance

1.AP.27.^.^ Rayonnements, tronc cérébral

Comprend: Radiochirurgie, tronc cérébral

À l'exclusion de: Destruction (d'une lésion) par radiofréquences, la sonde émettrice étant implantée via une incision crânienne (voir [1.AP.59.^.](#))
 Radiothérapie sans rayonnements provenant de faisceau concentré (voir [1.AN.27.^.](#))
 Radiothérapie stéréotaxique fractionnée, tronc cérébral (voir [1.AN.27.^.](#))

Note: Implique l'utilisation d'un cadre stéréotaxique pour conserver la position du patient lors de l'administration de rayonnements provenant d'un faisceau concentré externe (ou "scalpel" gamma).

1.AP.27.JX	faisceau concentré [p. ex., scalpel gamma ou radiochirurgie stéréotaxique au scalpel virtuel]
------------	---

1.AP.52.^.^ Drainage, tronc cérébral**S** 4

Numéro de référence	Attribut facultatif ou obligatoire	Description de référence	Type d'attribut	Codes des attributs	Descriptions des attributs
S 4	Facultatif	Abandon	Situation	A	Abandon en cours d'intervention

Comprend: Remplacement complet d'un shunt, tronc cérébral
Shunt syringoauriculaire, syringosousarachnoïdien, syringopleural, syringopéritonéal
Shunt, syrinx [pour drainage permanent]

À l'exclusion de: Ponction, espace sousarachnoïdien (pour drainage temporaire), avec cathéter de drainage se terminant au niveau du tissu cutané (voir [1.AB.52.^^](#))
« Révision » partielle pour entretien de la syringostomie (voir [1.AP.54.^^](#))

À codifier aussi: Tout retrait concomitant d'une ancienne syringostomie du tronc cérébral (voir [1.AP.55.^^](#))

1.AP.52.ME-SJ	utilisation d'un système de dérivation (shunt) se terminant dans la cavité abdominale [par exemple, shunt syringopéritonéal]
1.AP.52.MF-SJ	utilisation d'un système de dérivation (shunt) se terminant dans l'appareil circulatoire [par exemple, shunt syringoauriculaire]
1.AP.52.MJ-SJ	utilisation d'un système de dérivation (shunt) se terminant dans la tête et le cou [par exemple, shunt syringosousarachnoïdien]
1.AP.52.MQ-SJ	utilisation d'un système de dérivation (shunt) se terminant dans la cavité thoracique [par exemple, shunt syringopleural]

1.AP.53.^^ Implantation d'un appareil interne, tronc cérébral

S 4

Numéro de référence	Attribut facultatif ou obligatoire	Description de référence	Type d'attribut	Codes des attributs	Descriptions des attributs
S 4	Facultatif	Abandon	Situation	A	Abandon en cours d'intervention

Comprend: Implantation, cathéter, tronc cérébral [en vue d'une chimiothérapie palliative administrée par perfusion]
Implantation, électrode, tronc cérébral

À l'exclusion de: Implantation de matériel radioactif [pour brachythérapie] (voir [1.AN.26.^^](#))

À codifier aussi: Tout guidage stéréotaxique peropératoire (voir [3.AN.94.^^](#))

1.AP.53.^^ Implantation d'un appareil interne, tronc cérébral	accès par trou de trépan	accès par craniotomie [ou craniectomie], volet osseux
d'un cathéter [semiperméable] [pour une chimiothérapie palliative administrée par perfusion]	1.AP.53.SE-FT	1.AP.53.SZ-FT
d'électrodes [par exemple, électrodes d'enregistrement, de stimulation]	1.AP.53.SE-JA	1.AP.53.SZ-JA

1.AP.54.^ ^ Gestion d'un appareil interne, tronc cérébral

Comprend: Entretien d'une syringostomie du tronc cérébral
Irrigation ou ajustement d'une syringostomie du tronc cérébral
Révision partielle, syringostomie du tronc cérébral

À l'exclusion de: Retrait complet du système de dérivation avec installation d'un nouveau système (voir [1.AP.52.^ ^](#))

Note: Peut comprendre l'ajout, le changement, la remise en place ou l'allongement de cathéters, l'aspiration de réservoirs, le changement de valvules ou les modifications qui y sont apportées.

1.AP.54.ME-SJ	système de dérivation se terminant (shunt) dans la cavité abdominale [par exemple, shunt syringopéritonéal]
1.AP.54.MF-SJ	système de dérivation (shunt) se terminant dans l'appareil circulatoire [par exemple, shunt syringoauriculaire]
1.AP.54.MJ-SJ	système de dérivation (shunt) se terminant dans la tête et le cou (par exemple, shunt syringosousarachnoïdien)
1.AP.54.MQ-SJ	système de dérivation (shunt) se terminant dans la cavité thoracique [par exemple, shunt syringopleural]

1.AP.55.^ ^ Retrait d'un appareil, tronc cérébral**S** 4

Numéro de référence	Attribut facultatif ou obligatoire	Description de référence	Type d'attribut	Codes des attributs	Descriptions des attributs
S 4	Facultatif	Abandon	Situation	A	Abandon en cours d'intervention

Comprend: Retrait d'une syringostomie, tronc cérébral

À codifier aussi: Tout guidage stéréotaxique peropératoire (voir [3.AN.94.^ ^](#))

1.AP.55.^ ^ Retrait d'un appareil, tronc cérébral	accès par trou de trépan	accès par craniotomie [ou craniectomie], volet osseux
cathéter semiperméable [pour une chimiothérapie palliative administrée par perfusion]	1.AP.55.SE-FT	1.AP.55.SZ-FT
électrodes [par exemple, électrodes d'enregistrement, de stimulation]	1.AP.55.SE-JA	1.AP.55.SZ-JA
système de dérivation par cathéter	1.AP.55.SE-SJ	1.AP.55.SZ-SJ

1.AP.59.^ ^ Destruction, tronc cérébral**S** 4

Numéro de référence	Attribut facultatif ou obligatoire	Description de référence	Type d'attribut	Codes des attributs	Descriptions des attributs
S 4	Facultatif	Abandon	Situation	A	Abandon en cours d'intervention

- Comprend:** Tractotomie mésentécephalique
Tractotomie pédonculaire spino-thalamique
Tractotomie, SAI
- À l'exclusion de:** Radiochirurgie stéréotaxique, tronc cérébral (voir [1.AP.27.^^](#))
Utilisation d'un faisceau concentré externe de rayons (ou "scalpel" gamma) (voir [1.AP.27.^^](#))
- À codifier aussi:** Tout guidage stéréotaxique peropératoire (voir [3.AN.94.^^](#))
Toute télémanipulation robotisée d'outils (voir [7.SF.14.^^](#))

1.AP.59.^^ Destruction, tronc cérébral	accès par trou de trépan	accès par craniotomie [ou craniectomie], volet osseux
avec cautérisation chimique [par exemple, alcool]	1.AP.59.SE-X7	1.AP.59.SZ-X7
avec dispositif NCA	1.AP.59.SE-GX	1.AP.59.SZ-GX
avec laser	1.AP.59.SE-AG Comprend: • Thérapie thermique interstitielle de laser [LITT]	1.AP.59.SZ-AG Comprend: • Thérapie thermique interstitielle de laser [LITT]
avec sonde émettrice de radiofréquences	1.AP.59.SE-AW	1.AP.59.SZ-AW

1.AP.72.^^ Libération, tronc cérébral

S 5

Numéro de référence	Attribut facultatif ou obligatoire	Description de référence	Type d'attribut	Codes des attributs	Descriptions des attributs
S 5	Facultatif	Traitement - situation 1	Situation	A	Abandon en cours d'intervention
				R	Reprise

- Comprend:** Correction, malformation d'Arnold-Chiari, tronc cérébral
Craniectomie sous-occipitale [pour décompression du tronc cérébral]
Craniectomie, fosse postérieure [pour décompression du tronc cérébral]
Décompression, tronc cérébral [malformation d'Arnold-Chiari]
- À codifier aussi:** Tout guidage stéréotaxique peropératoire (voir [3.AN.94.^^](#))
Toute insertion d'endoprothèse [stent, tuteur], trou de Magendie (voir [1.AC.50.^^](#))
Toute laminectomie cervicale concomitante [C3-C7] (voir [1.SC.80.^^](#))
Toute laminectomie concomitante de l'atlas, l'axis [C1-C2 avec ou sans C3] (voir [1.SA.80.^^](#))
Toute plastie de la dure-mère concomitante (voir [1.AA.80.^^](#))
Toute télémanipulation robotisée d'outils (voir [7.SF.14.^^](#))

1.AP.72.QT	voie orale
1.AP.72.SE	approche par trou de trépan
1.AP.72.SZ	accès par craniotomie [ou craniectomie], volet osseux

1.AP.87.^ ^ Excision partielle, tronc cérébral**S** 4

Numéro de référence	Attribut facultatif ou obligatoire	Description de référence	Type d'attribut	Codes des attributs	Descriptions des attributs
S 4	Facultatif	Abandon	Situation	A	Abandon en cours d'intervention

Comprend: Chirurgie de réduction [tumeur], tronc cérébral
 Résection [tumeur, kyste], tronc cérébral
 Résection, fosse postérieure [tumeur], tronc cérébral

À codifier aussi: Tout guidage stéréotaxique peropératoire (voir [3.AN.94.^ ^](#))
 Toute télémanipulation robotisée d'outils (voir [7.SF.14.^ ^](#))

Note: Utilisez ce code pour identifier la résection d'une tumeur de la fosse postérieure avec extension au tronc cérébral. Bien que la tumeur affecte parfois plusieurs sites [par exemple, le cervelet, l'angle ponto-cérébelleux, un ventricule], sélectionnez ce code en cas d'atteinte du tronc cérébral, quelle qu'elle soit.

1.AP.87.^ ^ Excision partielle, tronc cérébral	accès par trou de trépan	technique ouverte par craniotomie [ou craniectomie] pour accès, volet osseux	accès cervical ouvert
avec dispositif NCA	1.AP.87.SE-GX	1.AP.87.SZ-GX	1.AP.87.LP-GX
avec laser	1.AP.87.SE-AG	1.AP.87.SZ-AG	1.AP.87.LP-AG
avec aspirateur ultrasonique [par exemple, aspirateur chirurgical ultrasonique au cavitron]	1.AP.87.SE-AZ	1.AP.87.SZ-AZ	1.AP.87.LP-AZ

1.AW.^^.^^ Interventions thérapeutiques sur la moelle épinière

Comprend:	Colonne intramédullaire Cône médullaire Moelle épinière cervicale et dorsale Nerf spinal NCA Queue de cheval Racines du nerf spinal
À l'exclusion de:	Branche transverse du plexus cervical superficiel (voir 1.BB.^^.^^) Canal rachidien (voir 1.AX.^^.^^) Dure-mère spinale (voir 1.AX.^^.^^) Épine sous-durale (voir 1.AX.^^.^^) Espace épidural (ou extradural) de la colonne vertébrale (voir 1.AX.^^.^^) Espace sous-arachnoïdien de la colonne vertébrale (voir 1.AX.^^.^^) Liquide céphalo-rachidien [LCR] du rachis (voir 1.AX.^^.^^) Méninges de la moelle épinière (voir 1.AX.^^.^^) Nerfs spinaux : C5, C6, C7 et D1 (voir 1.BG.^^.^^) Nerfs spinaux C2, C3 et C4 (voir 1.BB.^^.^^) Plexus brachial (voir 1.BG.^^.^^) Plexus cervical (voir 1.BB.^^.^^) Plexus lombaire (voir 1.BS.^^.^^) Thèque spinale (voir 1.AX.^^.^^)

1.AW.09.^^ Stimulation, moelle épinière

Comprend:	Activation d'un stimulateur implanté
À l'exclusion de:	Implantation d'un stimulateur (voir 1.AX.53.^^)
1.AW.09.HA-X7	par injection percutanée d'un agent chimique NCA
1.AW.09.JA-ED	par activation manuelle externe
1.AW.09.JA-QQ	par émetteur radio situé à distance

1.AW.27.^^ Rayonnements, moelle épinière

Comprend:	Radiochirurgie (stéréotaxique), moelle épinière Radiothérapie, moelle épinière Téléthérapie, moelle épinière Thérapie, rayonnements, moelle épinière
À l'exclusion de:	Destruction (d'une lésion) par radiofréquences, la sonde émettrice étant implantée via une incision (voir 1.AW.59.^^)
Note:	Peut comprendre l'utilisation d'un cadre stéréotaxique pour conserver la position du patient lors de l'administration de rayonnements provenant d'un faisceau concentré externe ("scalpel" gamma).
1.AW.27.JA	faisceau externe [pour téléthérapie NCA]
1.AW.27.JX	faisceau concentré [p. ex., "scalpel" gamma ou radiochirurgie stéréotaxique au scalpel virtuel]

1.AW.59.^ ^ Destruction, moelle épinière**S** 4

Numéro de référence	Attribut facultatif ou obligatoire	Description de référence	Type d'attribut	Codes des attributs	Descriptions des attributs
S 4	Facultatif	Abandon	Situation	A	Abandon en cours d'intervention

Comprend: Ablation/neurotomie par radiofréquences, nerf spinal (rameau dorsal et branches à l'articulation sacroiliaque)
 Chordotomie
 Commissurotomie, ligne médiane
 Cordotomie
 Création, lésion, moelle épinière [par exemple, à la zone d'entrée de la racine postérieure : DREZ]
 Dénervation, nerf spinal (rameau dorsal ou ganglion) à l'articulation sacroiliaque
 Myélotomie [ligne médiane]
 Rhizotomie, moelle épinière (rameau dorsal ou ganglion) (racines nerveuses)

À l'exclusion de: Dénervation, facette(s) articulaire(s) [C3-C7] (voir [1.SC.59.^ ^](#))
 Dénervation, facette(s) articulaire(s) de l'atlas, l'axis [C1-C2] avec C3 uniquement (voir [1.SA.59.^ ^](#))
 Dénervation, facettes(s) articulaire(s) sacroiliaque(s) (voir [1.SC.59.^ ^](#))
 Radiochirurgie stéréotaxique, moelle épinière (voir [1.AW.27.^ ^](#))
 Utilisation d'un faisceau concentré externe de rayons (ou "scalpel" gamma) (voir [1.AW.27.^ ^](#))

À codifier aussi: Tout guidage stéréotaxique peropératoire (voir [3.AW.94.^ ^](#))
 Toute assistance par microscope peropératoire (voir [3.AW.94.^ ^](#))
 Toute laminectomie concomitante (voir [1.SC.80.^ ^](#))
 Toute laminectomie concomitante avec greffe osseuse (voir [1.SC.75.^ ^](#))
 Toute laminectomie concomitante avec instrumentation (voir [1.SC.74.^ ^](#))
 Toute laminectomie concomitante de l'atlas, l'axis [C1-C2 avec ou sans C3] (voir [1.SA.80.^ ^](#))

Note: Implique la destruction d'une partie de la moelle épinière par incision ou création d'une lésion (pour la prise en charge de la douleur).

1.AW.59.^ ^ Destruction, moelle épinière	approche ouverte	approche percutanée
par cautérisation chimique [par exemple, le glycérol]	—	1.AW.59.HA-X7
par technique de création d'une lésion à la zone d'entrée de la racine postérieure	1.AW.59.WK Comprend: • Des lésions peuvent être créées au niveau de différents segments de la moelle épinière, le long de DREZ.	—
par incision médiane	1.AW.59.LA	—
par sonde émettrice de radiofréquences	—	1.AW.59.HA-AW

1.AW.72.^ ^ Libération, moelle épinière**S** 5

Numéro de référence	Attribut facultatif ou obligatoire	Description de référence	Type d'attribut	Codes des attributs	Descriptions des attributs
S 5	Facultatif	Traitement - situation 1	Situation	A	Abandon en cours d'intervention
				R	Reprise

Comprend: Décompression, moelle épinière ou racine nerveuse nécessitant une incision (endommagement) de la duremère pour effectuer la libération

Excision [d'une masse lipomateuse] avec détachement de la moelle épinière

Extraction de fragments osseux de la moelle épinière ou des racines du nerf spinal

Libération opératoire [adhérences], moelle épinière

Réparation, lipomyéломéningocèle

Réparation, méningocèle [ou lipomyéломéningocèle] du rachis

Section, moelle épinière [fixée]

À l'exclusion de: Réparation, myéломéningocèle (voir [1.AX.73.^ ^](#))

À codifier aussi: Tout guidage par radioscopie peropératoire (voir [3.SC.12.^ ^](#))

Toute discectomie concomitante (voir [1.SE.87.^ ^](#))

Toute greffe durale concomitante, requise pour fermeture (voir [1.AX.80.^ ^](#))

Toute laminectomie concomitante avec greffe osseuse (voir [1.SC.75.^ ^](#))

Toute laminectomie concomitante avec instrumentation (voir [1.SC.74.^ ^](#))

Toute laminectomie ou foraminotomie concomitante (voir [1.SC.80.^ ^](#))

Note: Comprend l'extraction de spicules osseux ou le retrait de ligaments [adhérents] comprimant la moelle épinière ou les racines nerveuses au cours de laquelle la duremère doit être endommagée (percée) pour effectuer cette libération. Ou implique le détachement de la moelle épinière avec ou sans retrait de la masse lipomateuse [il peut s'agir, par exemple, d'une lipomyéломéningocèle, d'un kyste ou d'un sinus dermoïde].

1.AW.72.^ ^ Libération, moelle épinière	approche endoscopique [par exemple, myéloscopie]	approche ouverte
avec incision extradurale [par exemple, pour décompression]		
avec dispositif NCA	1.AW.72.DA-GX	1.AW.72.LA-GX
avec laser NCA	1.AW.72.DA-AG	1.AW.72.LA-AG
avec incision intradurale [par exemple, détachement avec ou sans retrait de (lipo)méningocèle ou kyste ou sinus dermoïde]		
avec dispositif NCA	1.AW.72.GB-GX	1.AW.72.WK-GX
avec laser	1.AW.72.GB-AG	1.AW.72.WK-AG

1.AW.87.^.^ Excision partielle, moelle épinière**S** 4

Numéro de référence	Attribut facultatif ou obligatoire	Description de référence	Type d'attribut	Codes des attributs	Descriptions des attributs
S 4	Facultatif	Abandon	Situation	A	Abandon en cours d'intervention

Comprend: Gangliectomie, racine postérieure
 Neurectomie, moelle épinière [de D2 à S5]
 Résection [tumeur], moelle épinière (C1 à L5)
 Résection, intramédullaire

À l'exclusion de: Excision d'une masse lipomateuse avec section de la moelle épinière fixée [par exemple, pour lipomyélo-méningocèle] (voir [1.AW.72.^.](#))
 Neurectomie, moelle épinière [de C2 à C4] (voir plexus cervical [1.BB.87.^.](#))
 Neurectomie, moelle épinière [de C5 à D1] (voir plexus brachial [1.BG.87.^.](#))
 Résection, extramédullaire (voir [1.AX.87.^.](#))
 Résection, méninges de la moelle épinière uniquement (voir [1.AX.87.^.](#))
 Section, moelle épinière [fixée] (voir [1.AW.72.^.](#))

À codifier aussi: Toute laminectomie concomitante (voir [1.SC.80.^.](#))
 Toute laminectomie concomitante avec greffe osseuse (voir [1.SC.75.^.](#))
 Toute laminectomie concomitante avec instrumentation (voir [1.SC.74.^.](#))

1.AW.87.^.^ Excision partielle, moelle épinière	approche endoscopique, avec technique d'apposition [par exemple, suture]	approche ouverte, avec technique d'apposition [par exemple, suture]	approche ouverte, avec autogreffe pour fermeture [par exemple, duremère, fascia lata]	approche ouverte, avec tissu synthétique pour fermeture
avec dispositif NCA	1.AW.87.DA-GX	1.AW.87.LA-GX	1.AW.87.LA-GX-A	1.AW.87.LA-GX-N
avec laser	1.AW.87.DA-AG	1.AW.87.LA-AG	1.AW.87.LA-AG-A	1.AW.87.LA-AG-N
avec aspirateur ultrasonique	1.AW.87.DA-AZ	1.AW.87.LA-AZ	1.AW.87.LA-AZ-A	1.AW.87.LA-AZ-N

1.AX.^.^ Interventions thérapeutiques sur le canal rachidien et les méninges

Comprend: Dure-mère de la moelle épinière
 Espace épidural (ou extradural) de la colonne vertébrale
 Espace sous-arachnoïdien (et espace sous-dural) de la colonne vertébrale
 Liquide céphalo-rachidien (LCR) de la colonne vertébrale
 Méninges de la moelle épinière
 Thèque spinale

À l'exclusion de: Colonne intramédullaire (voir [1.AW.^.^](#))

1.AX.11.^ ^ Anesthésie, canal rachidien et méninges

Comprend: Anesthésie opératoire, péridurale
 Bloc sousarachnoïdien, nerfs sensitifs spinaux et moelle épinière
 Rachianesthésie (anesthésie épidurale, intrathécale)
 Rachianesthésie SAI

À l'exclusion de: Administration intraspinal de analgésiques (voir [1.AX.35.^ ^](#))
 Anesthésie péridurale au cours du travail (voir [5.LD.20.^ ^](#))
 pour maîtriser la douleur [postopératoire ou chronique] (voir [1.AX.35.^ ^](#))

1.AX.11.HA-P1 par injection percutanée (à l'aiguille) utilisation d'un agent anesthésique local

1.AX.13.^ ^ Contrôle d'une hémorragie, canal rachidien et méninges**E 53**

Numéro de référence	Attribut facultatif ou obligatoire	Description de référence	Type d'attribut	Codes des attributs	Descriptions des attributs
E 53	Obligatoire	Spirales Obligatoire	Étendue	0	Non applicable (aucune spirale utilisée)
				01	une spirale
				02	deux spirales
				03	trois spirales
				04	quatre spirales
				05	cinq spirales
				06	six spirales
				07	sept spirales
				08	huit spirales
				09	neuf spirales
				10	dix spirales
				G	plus de dix spirales (11 - 20)
				H	plus de vingt spirales
				U	sans précision

Comprend: Embolisation intra-artérielle
Embolisation, moelle épinière

À l'exclusion de: Pharmacothérapie systémique pour le contrôle de l'hémorragie (voir [1.ZZ.35.^^](#))

1.AX.13.GP-C2	par injection transluminale percutanée (cathéter) et utilisation d'un agent antihémorragique Comprend: utilisation d'acide aminocaproïque, aprotinine, phytonadione, thrombine, facteur VIII de la coagulation
1.AX.13.GP-GE	approche transluminale percutanée (cathéter) et utilisation de spirales [détachables]
1.AX.13.HA-C2	par injection percutanée (à l'aiguille) et utilisation d'un agent antihémorragique [par exemple, intrarachidienne] Comprend: acide aminocaproïque, aprotinine, phytonadione, thrombine, facteur VIII de la coagulation

1.AX.35.^^ Pharmacothérapie (locale), canal rachidien et méninges

Comprend: Administration intrathécale (rachis), agent(s) pharmaceutique(s) (pour contrôler la douleur)
Anesthésie par bloc nerveux antéro-interne, canal rachidien
Chimiothérapie, moelle épinière SAI
Injection, espace épidural (stéroïde)
Instillation, canal rachidien et méninges
Perfusion, canal rachidien et méninges
via cathéter, réservoir ou système de pompe à perfusion précédemment inséré

À l'exclusion de: contrôle d'une hémorragie (voir [1.AX.13.^^](#))
Injection, facette articulaire (voir [1.SC.35.^^](#))
Injection, vertèbres (voir [1.SC.35.^^](#))
Irrigation d'un cathéter/shunt inséré précédemment (voir [1.AX.54.^^](#))
Pharmacothérapie systémique (voir [1.ZZ.35.^^](#))
pour anesthésie opératoire, moelle épinière (voir [1.AX.11.^^](#))

À codifier aussi: Toute insertion de cathéter intrathécal ou épidural, d'un réservoir ou système de pompe à perfusion (voir [1.AX.53.^^](#))

1.AX.35.^^ Pharmacothérapie (locale), canal rachidien et méninges	approche percutanée [à l'aiguille]	approche percutanée par cathéter
utilisation d'un agent antithrombotique	1.AX.35.HA-C1 Comprend: • warfarine, héparine, énoxaparine, dipyridamole, glycoprotéine (GP), eptifibatide	1.AX.35.HH-C1 Comprend: • warfarine, héparine, énoxaparine, dipyridamole, glycoprotéine (GP), eptifibatide
utilisation d'un agent thrombolytique	1.AX.35.HA-1C Comprend: • anistreplase, altéplase, retéplase, streptokinase, tenecteplase, TNKase (TNK), activateur plasminogène tissulaire (APt), urokinase	1.AX.35.HH-1C Comprend: • anistreplase, altéplase, retéplase, streptokinase, tenecteplase, TNKase (TNK), activateur plasminogène tissulaire (APt), urokinase
utilisation d'un agent antiinfectieux NCA	1.AX.35.HA-K0	1.AX.35.HH-K0
utilisation d'un agent anticancéreux NCA	1.AX.35.HA-M0	1.AX.35.HH-M0
utilisation d'un agent agissant sur le système nerveux NCA	1.AX.35.HA-P0	1.AX.35.HH-P0

1.AX.35.^ ^ Pharmacothérapie (locale), canal rachidien et méninges	approche percutanée [à l'aiguille]	approche percutanée par cathéter
utilisation d'un agent anesthésique	1.AX.35.HA-P1	1.AX.35.HH-P1
utilisation d'un agent analgésique	1.AX.35.HA-P2	1.AX.35.HH-P2
utilisation d'un agent corticostéroïde	1.AX.35.HA-J2	1.AX.35.HH-J2
utilisation d'un agent hypnotique ou d'un sédatif	1.AX.35.HA-P7 Comprend: • barbituriques (par exemple, sécobarbital, pentobarbital), hydrate de chloral, benzodiazépines (par exemple, flurazépam, midazolam), zopiclone	1.AX.35.HH-P7 Comprend: • barbituriques (par exemple, sécobarbital, pentobarbital), hydrate de chloral, benzodiazépines (par exemple, flurazépam, midazolam), zopiclone
utilisation d'un autre agent pharmacologique NCA	1.AX.35.HA-T9	1.AX.35.HH-T9

1.AX.52.^ ^ Drainage, canal rachidien et méninges**S** 4

Numéro de référence	Attribut facultatif ou obligatoire	Description de référence	Type d'attribut	Codes des attributs	Descriptions des attributs
S 4	Facultatif	Abandon	Situation	A	Abandon en cours d'intervention

Comprend:

- Drainage [abcès, hématome], espace épidural, rachis
- Drainage [abcès, hématome], espace sous-dural, rachis
- Drainage [abcès, hématome], méninges spinales
- Évacuation [abcès, hématome], méninges spinales
- Remplacement complet d'un shunt, canal rachidien et méninges
- Shunt lombo-péritonéal
- Shunt pleuro-thécal
- Shunt, thèque spinale [pour drainage continu du LCR]

À l'exclusion de: « Révision » partielle pour entretien du système de dérivation thécal (par exemple, lombo-péritonéal, pleuro-thécal) (voir [1.AX.54.^ ^](#))
 Shunt syngo-pleural, péritonéal ou auriculaire (voir [1.AP.52.^ ^](#))
 Shunt ventriculaire (voir [1.AC.52.^ ^](#))

À codifier aussi: Tout retrait concomitant d'un ancien système de dérivation (thèque) du canal rachidien et méninges (voir [1.AX.55.^ ^](#))

1.AX.52.^ ^ Drainage, canal rachidien et méninges	approche ouverte	approche percutanée [à l'aiguille]
drainage sans shunt ou cathéter laissé in situ	1.AX.52.LA	1.AX.52.HA
cathéter (shunt) se terminant au tissu cutané [par exemple, pour un drainage externe temporaire]	1.AX.52.MB-TS	1.AX.52.HA-TS
shunt se terminant dans la cavité abdominale [par exemple, shunt lombopéritonéal]	1.AX.52.ME-SJ	—
shunt se terminant dans la cavité thoracique [par exemple, shunt pleurothécal]	1.AX.52.MQ-SJ	—

1.AX.53.^ ^ Implantation d'un appareil interne, canal rachidien et méninges**S**⁹

Numéro de référence	Attribut facultatif ou obligatoire	Description de référence	Type d'attribut	Codes des attributs	Descriptions des attributs
S 9	Facultatif	Traitement - situation 4	Situation	A	Abandon en cours d'intervention
				S	Par étape

Comprend: Implantation, cathéter, canal rachidien [en vue d'une chimiothérapie palliative administrée par perfusion, par exemple, réservoir d'Ommaya]

Implantation, neurostimulateur, canal rachidien

Implantation, réservoir d'agents chimiques [anticancéreux], canal rachidien

À l'exclusion de: Création, poche sous-cutanée [lorsqu'elle est créée dans le cadre d'une intervention séparée] pour l'implantation d'un dispositif dans cette poche (voir [1.YY.53.^ ^](#))

Implantation, cathéter, ventricules cérébraux (voir [1.AC.53.^ ^](#))

Insertion, cathéter de drainage, canal rachidien (voir [1.AX.52.^ ^](#))

Remplacement du dispositif de la poche sous-cutanée existante (voir [1.YY.54.^ ^](#))

À codifier aussi: Tout guidage stéréotaxique peropératoire (voir [3.AW.94.^ ^](#))
Toute assistance par microscope peropératoire (voir [3.AW.94.^ ^](#))

1.AX.53.^ ^ Implantation d'un appareil interne, canal rachidien et méninges	approche endoscopique	approche ouverte	approche percutanée par cathéter
cathéter (inclut création d'un réservoir)	1.AX.53.DA-FT	1.AX.53.LA-FT	1.AX.53.HH-FT
pompe à perfusion	—	1.AX.53.LA-QK	—
neurostimulateur	1.AX.53.DA-DV	1.AX.53.LA-DV	—
dispositif de mesure de la pression	1.AX.53.DA-PL	1.AX.53.LA-PL	—

1.AX.54.^ ^ Gestion d'un appareil interne, canal rachidien et méninges

Comprend: Ajustement de la position d'un dispositif, canal rachidien et méninges
Allongement, cathéter de dérivation, canal rachidien et méninges
Entretien, système de dérivation, canal rachidien et méninges
Irrigation d'un dispositif, canal rachidien et méninges
Remise en place, cathéter de dérivation, canal rachidien et méninges
Révision partielle, système de dérivation (thèque), canal rachidien et méninges

À l'exclusion de: Analyse/évaluation d'un neurostimulateur, canal rachidien et méninges, fonction/rythme (voir [2.AX.07.^^](#))
 Instillation d'un agent dans le dispositif (voir [1.AX.35.^^](#))
 Interventions sur la poche sous-cutanée uniquement (voir [1.YY.^^.^^](#))
 Remplacement complet du système de dérivation, rachis (voir [1.AX.52.^^](#))
 Remplacement d'un générateur d'impulsions ou d'une batterie, neurostimulateur (voir [1.YY.54.^^](#))

1.AX.54.HA-SJ	shunt, approche percutanée (à l'aiguille) (pour aspiration, irrigation)
1.AX.54.JA-FT	cathéter (à demeure), approche externe
1.AX.54.JA-QK	pompe à perfusion (implantée chirurgicalement), approche externe
1.AX.54.JA-QS	réservoir, approche externe
1.AX.54.LA-DV	neurostimulateur implanté, approche ouverte
1.AX.54.LA-FT	cathéter (à demeure), approche ouverte
1.AX.54.ME-SJ	shunt se terminant dans la cavité abdominale (shunt lombopéritonéal), approche ouverte
1.AX.54.MQ-SJ	shunt se terminant dans la cavité thoracique (shunt pleurothécal), approche ouverte

1.AX.55.^^ Retrait d'un appareil, canal rachidien et méninges

S 4

Numéro de référence	Attribut facultatif ou obligatoire	Description de référence	Type d'attribut	Codes des attributs	Descriptions des attributs
S 4	Facultatif	Abandon	Situation	A	Abandon en cours d'intervention

Comprend: Retrait d'un système de dérivation (thèque), canal rachidien

À l'exclusion de: Retrait d'un dispositif d'une poche sous-cutanée uniquement (voir [1.YY.55.^^](#))

1.AX.55.LA-DV	neurostimulateur
1.AX.55.LA-FT	cathéter
1.AX.55.LA-PL	dispositif de mesure/surveillance de la pression
1.AX.55.LA-QK	pompe à perfusion
1.AX.55.LA-SJ	système de dérivation

1.AX.56.^^ Retrait d'un corps étranger, canal rachidien et méninges

S 4

Numéro de référence	Attribut facultatif ou obligatoire	Description de référence	Type d'attribut	Codes des attributs	Descriptions des attributs
S 4	Facultatif	Abandon	Situation	A	Abandon en cours d'intervention

Comprend: Retrait, corps étranger, canal rachidien

À l'exclusion de: Retrait, fragments osseux comprimant la moelle épinière (voir [1.AW.72.^^](#))

À codifier aussi: Toute assistance par microscope peropératoire (voir [3.AW.94.^^](#))
Toute laminectomie concomitante avec greffe osseuse (voir [1.SC.75.^^](#))
Toute laminectomie concomitante avec instrumentation (voir [1.SC.74.^^](#))
Toute laminectomie ou foraminotomie concomitante (voir [1.SC.80.^^](#))

Note: Peut comprendre, si nécessaire, l'aspiration et le débridement (parage), avec retrait du corps étranger du canal rachidien, de la dure-mère, des méninges ou de l'espace sous-arachnoïdien.

1.AX.56.^^ Retrait d'un corps étranger, canal rachidien et méninges	approche endoscopique [thoracoscopie, laparoscopie]	approche ouverte	approche percutanée
par technique d'apposition [par exemple, sutures] pour fermeture	1.AX.56.DA	1.AX.56.LA	—
utilisation d'autogreffe [par exemple, duremère, fascia lata] pour fermeture	1.AX.56.DA-XX-A	1.AX.56.LA-XX-A	—
utilisation de colmatage sanguin pour fermeture	—	—	1.AX.56.HA-U9
utilisation de colle de fibrine pour fermeture	1.AX.56.DA-W3	1.AX.56.LA-W3	—
utilisation d'homogreffe [par exemple, duremère] pour fermeture	1.AX.56.DA-XX-K	1.AX.56.LA-XX-K	—
utilisation de tissu synthétique [par exemple, gaine en Silastic] pour fermeture	1.AX.56.DA-XX-N	1.AX.56.LA-XX-N	—

1.AX.73.^^ Réduction, canal rachidien et méninges

S 4

Numéro de référence	Attribut facultatif ou obligatoire	Description de référence	Type d'attribut	Codes des attributs	Descriptions des attributs
S 4	Facultatif	Abandon	Situation	A	Abandon en cours d'intervention

Comprend: Fermeture, myéломéningocèle
Réparation, dysraphie de la moelle épinière
Réparation, myéломéningocèle

À l'exclusion de: Réparation, lipomyéломéningocèle (voir [1.AW.72.^^](#))
Réparation, méningocèle (voir [1.AW.72.^^](#))

À codifier aussi: Toute réparation concomitante des muscles du dos (voir [1.SG.80.^^](#))

Note: Peut comprendre l'excision du cul-de-sac dural, la remise en place de la placode dans le canal dural et la fermeture de la dure-mère.

1.AX.73.LA	par technique d'apposition [par exemple, sutures] pour la fermeture
1.AX.73.LA-W3	utilisation de colle de fibrine pour fermeture
1.AX.73.LA-XX-A	utilisation d'une autogreffe [par exemple, duremère, fascia lata] pour la fermeture
1.AX.73.LA-XX-K	utilisation d'une homogreffe [p.ex., duremère] pour la fermeture
1.AX.73.LA-XX-N	utilisation de tissu synthétique [par exemple, gaine en Silastic] pour la fermeture

1.AX.80.^ ^ Réparation, canal rachidien et méninges**S** 5

Numéro de référence	Attribut facultatif ou obligatoire	Description de référence	Type d'attribut	Codes des attributs	Descriptions des attributs
S 5	Facultatif	Traitement - situation 1	Situation	A	Abandon en cours d'intervention
				R	Reprise

Comprend: Colmatage sanguin, épidural
Plastie de la dure-mère, moelle épinière

À l'exclusion de: Réparation consécutive au retrait d'un corps étranger (voir [1.AX.56.^ ^](#))
Réparation, nerf spinal [de C5 à D1], autogreffe nerveuse (voir [1.BG.^ ^](#))

Note: Utilisez ce code lorsque la réparation concerne une lacération traumatique de la dure-mère.

1.AX.80.^ ^ Réparation, canal rachidien et méninges	approche endoscopique [thoroscopie, laparoscopie]	approche ouverte	approche percutanée à l'aiguille [injection]
par technique d'apposition [par exemple, sutures] pour fermeture	1.AX.80.DA	1.AX.80.LA	—
utilisation d'autogreffe [par exemple, duremère, fascia lata] pour fermeture	1.AX.80.DA-XX-A	1.AX.80.LA-XX-A	—
utilisation de colle de fibrine pour fermeture	1.AX.80.DA-W3	1.AX.80.LA-W3	—
utilisation d'homogreffe [par exemple, duremère] pour fermeture	1.AX.80.DA-XX-K	1.AX.80.LA-XX-K	—
utilisation de source combinée de tissus pour fermeture	1.AX.80.DA-XX-Q	1.AX.80.LA-XX-Q	—
utilisation de tissu synthétique [par exemple, gaine en Silastic] pour fermeture	1.AX.80.DA-XX-N	1.AX.80.LA-XX-N	—
utilisation de sang total	—	—	1.AX.80.HA-U9
utilisation de xénogreffe pour fermeture	1.AX.80.DA-XX-L	1.AX.80.LA-XX-L	—

1.AX.86.^ ^ Fermeture de fistule, canal rachidien et méninges**S** 5

Numéro de référence	Attribut facultatif ou obligatoire	Description de référence	Type d'attribut	Codes des attributs	Descriptions des attributs
S 5	Facultatif	Traitement - situation 1	Situation	A	Abandon en cours d'intervention
				R	Reprise

Comprend: Fermeture, fistule, LCR des méninges spinales
Fistulectomie, méninges spinales
Réparation, fistule, méninges spinales

À l'exclusion de: Fermeture, sinus dermique congénital (voir [1.AW.72.^ ^](#))
Réparation, sinus dermique, terminaison dans le canal rachidien (voir [1.AW.72.^ ^](#))

À codifier aussi: Toute laminectomie concomitante, par localisation vertébrale

Note: Concerne les fistules ayant pour site d'origine les méninges spinales [ou le canal rachidien]. Si la fistule [ou le sinus] trouve son origine dans un autre site [par exemple, du tissu cutané], reportez-vous au site en question pour identifier la réparation correspondante.

1.AX.86.^ Fermeture de fistule, canal rachidien et méninges	parage (débridement) et fermeture [par exemple, suture]	parage (débridement) et fermeture par autogreffe [duremère, fascia lata]	parage (débridement) et fermeture par fibrine [colle]	parage (débridement) et fermeture par tissu synthétique [gaine en Silastic]
fistule se terminant dans la cavité abdominale (par exemple, système digestif ou voies biliaires)	1.AX.86.ME	1.AX.86.ME-XX-A	1.AX.86.ME-W3	1.AX.86.ME-XX-N
fistule se terminant dans la cavité thoracique	1.AX.86.MQ	1.AX.86.MQ-XX-A	1.AX.86.MQ-W3	1.AX.86.MQ-XX-N
fistule se terminant au tissu cutané [ou souscutané]	1.AX.86.MB	1.AX.86.MB-XX-A	1.AX.86.MB-W3	1.AX.86.MB-XX-N
fistule traversant plusieurs cavités et se terminant dans un organe ou au niveau du tissu cutané	1.AX.86.VC	1.AX.86.VC-XX-A	1.AX.86.VC-W3	1.AX.86.VC-XX-N

1.AX.87.^ Excision partielle, canal rachidien et méninges**S 4**

Numéro de référence	Attribut facultatif ou obligatoire	Description de référence	Type d'attribut	Codes des attributs	Descriptions des attributs
S 4	Facultatif	Abandon	Situation	A	Abandon en cours d'intervention

Comprend: Chirurgie de réduction, tumeur volumineuse, canal rachidien
Résection, méninges du rachis
Résection, tumeur volumineuse, canal rachidien

À l'exclusion de: Résection, intramédullaire (voir moelle épinière [1.AW.87.^](#))

1.AX.87.^ Excision partielle, canal rachidien et méninges	approche endoscopique, avec technique d'apposition [par exemple, suture]	approche ouverte, avec technique d'apposition [par exemple, suture]	approche ouverte, avec autogreffe pour fermeture [par exemple, duremère, fascia lata]	approche ouverte, avec homogreffe [par exemple, fascia lata prélevée sur un donneur décédé]	approche ouverte, avec tissu synthétique pour fermeture	approche ouverte, avec source combinée de tissus pour fermeture
par incision extradurale [par exemple, pour une tumeur volumineuse du canal rachidien]						
avec dispositif NCA	1.AX.87.DA-GX	1.AX.87.LA-GX	1.AX.87.LA-GX-A	1.AX.87.LA-GX-K	1.AX.87.LA-GX-N	1.AX.87.LA-GX-Q
avec laser	1.AX.87.DA-AG	1.AX.87.LA-AG	1.AX.87.LA-AG-A	1.AX.87.LA-AG-K	1.AX.87.LA-AG-N	1.AX.87.LA-AG-Q
avec aspirateur ultrasonique	1.AX.87.DA-AZ	1.AX.87.LA-AZ	1.AX.87.LA-AZ-A	1.AX.87.LA-AZ-K	1.AX.87.LA-AZ-N	1.AX.87.LA-AZ-Q
par incision intradurale [par exemple, pour une masse méningée]						
avec dispositif NCA	1.AX.87.GB-GX	1.AX.87.WK-GX	1.AX.87.WK-GX-A	1.AX.87.WK-GX-K	1.AX.87.WK-GX-N	1.AX.87.WK-GX-Q
avec laser	1.AX.87.GB-AG	1.AX.87.WK-AG	1.AX.87.WK-AG-A	1.AX.87.WK-AG-K	1.AX.87.WK-AG-N	1.AX.87.WK-AG-Q
avec aspirateur ultrasonique	1.AX.87.GB-AZ	1.AX.87.WK-AZ	1.AX.87.WK-AZ-A	1.AX.87.WK-AZ-K	1.AX.87.WK-AZ-N	1.AX.87.WK-AZ-Q

1.AZ.^.^ Interventions thérapeutiques sur le système nerveux central NCA**1.AZ.94.^.^ Intervention thérapeutique NCA, système nerveux central NCA**

1.AZ.94.HA	approche percutanée (à l'aiguille)
1.AZ.94.LA	approche ouverte

Interventions thérapeutiques sur les nerfs (1BA - 1BZ)

1.BA.^^.^^ Interventions thérapeutiques sur les nerfs crâniens [intracrâniens]

Comprend:	Ganglion trigéminal Nerf accessoire XI [intracrânien] Nerf facial VII [intracrânien] Nerf glosso-pharyngien IX [intracrânien] Nerf hypoglosse XII [intracrânien] Nerf moteur oculaire externe VI Nerf oculomoteur III Nerf olfactif I Nerf optique II Nerf pathétique IV Nerf trijumeau V Nerf vague X
À l'exclusion de:	Ganglions vagues supérieur et inférieur (voir 1.AE.^^.^^) Nerf auditif [vestibulaire] de l'angle ponto-cérébelleux (voir 1.AK.^^.^^) Nerf facial [intracrânien] de l'angle ponto-cérébelleux (voir 1.AK.^^.^^) Nerfs crâniens hors de la boîte crânienne [extracrâniens] (voir 1.BB.^^.^^) Nerfs de la tête, du visage ou du cou hors du crâne (voir 1.BB.^^.^^)

1.BA.09.^^ Stimulation, nerfs crâniens

Comprend:	Activation d'un stimulateur électrique [neurostimulateur] implanté chirurgicalement
À l'exclusion de:	Implantation d'un stimulateur (voir 1.BA.53.^^)

1.BA.09.JA-ED	par activation manuelle externe
1.BA.09.JA-QQ	utilisation d'un émetteur radio situé à distance

1.BA.27.^^ Rayonnements, nerfs crâniens

Comprend:	Radiochirurgie, nerfs crâniens
À l'exclusion de:	Création (d'une lésion) par radiofréquences, la sonde émettrice étant implantée via une incision (voir 1.BA.59.^^)
Note:	Implique l'utilisation d'un cadre stéréotaxique pour conserver la position du patient lors de l'administration de rayonnements provenant d'un faisceau concentré externe (ou "scalpel" gamma).

1.BA.27.JX	faisceau concentré [p. ex., scalpel gamma ou radiochirurgie stéréotaxique au scalpel virtuel]
------------	---

1.BA.53.^ ^ Implantation d'un appareil interne, nerfs crâniens**S** 4

Numéro de référence	Attribut facultatif ou obligatoire	Description de référence	Type d'attribut	Codes des attributs	Descriptions des attributs
S 4	Facultatif	Abandon	Situation	A	Abandon en cours d'intervention

Comprend: Implantation, neurostimulateur, nerf trijumeau [intracrânien]
 Implantation, neurostimulateur, nerf vague [intracrânien]
 Implantation, neurostimulateur, nerfs crâniens [intracrâniens]

À l'exclusion de: Remplacement d'un générateur d'impulsions/pile, neurostimulateur (voir [1.YY.54.^ ^](#))

1.BA.53.SZ-DV neurostimulateur

1.BA.55.^ ^ Retrait d'un appareil, nerfs crâniens**S** 4

Numéro de référence	Attribut facultatif ou obligatoire	Description de référence	Type d'attribut	Codes des attributs	Descriptions des attributs
S 4	Facultatif	Abandon	Situation	A	Abandon en cours d'intervention

Comprend: Retrait, neurostimulateur, nerf crânien [intracrânien]

À l'exclusion de: Retrait d'un générateur d'impulsions/pile, neurostimulateur (voir [1.YY.55.^ ^](#))

1.BA.55.SZ-DV neurostimulateur

1.BA.59.^ ^ Destruction, nerfs crâniens**S** 4

Numéro de référence	Attribut facultatif ou obligatoire	Description de référence	Type d'attribut	Codes des attributs	Descriptions des attributs
S 4	Facultatif	Abandon	Situation	A	Abandon en cours d'intervention

Comprend: Arrachement, nerf sous-orbitaire [ou sus-orbitaire]
 Arrachement, nerfs crâniens [intracrâniens]
 Arrachement, premier nerf rachidien cervical
 Rhizolyse, nerf crânien [intracrânien]
 Rhizolyse, nerf trijumeau [par craniectomie]
 Rhizotomie, nerf crânien [intracrânien]
 Rhizotomie, nerf glosso-pharyngien [intracrânien]
 Rhizotomie, nerf sous-orbitaire

À l'exclusion de: Neurotomie, nerf vestibulaire (voir [1.BD.59.^^](#))
 Rhizolyse, ganglion trigéminal, approche percutanée [aiguille] (voir [1.BB.59.^^](#))
 Rhizolyse, nerf trijumeau, approche percutanée [aiguille] (voir [1.BB.59.^^](#))

1.BA.59.LA par approche ouverte [par exemple, orbitotomie sans volet osseux]
 1.BA.59.QS par approche par voie nasale [par exemple, transthémoïdale, transsphénoïdale]
 1.BA.59.SZ par craniotomie [craniectomie] avec découpage d'un volet osseux et dissection transversale [ou aversion]
 1.BA.59.SZ-AW par craniotomie [craniectomie] avec découpage d'un volet osseux et utilisation d'une sonde émettrice de radiofréquences
 1.BA.59.SZ-X7 par craniotomie [craniectomie] avec découpage d'un volet osseux et utilisation de cautérisation chimique [par exemple, alcool, glycérine]

1.BA.72.^^ Libération, nerfs crâniens

S 5

Numéro de référence	Attribut facultatif ou obligatoire	Description de référence	Type d'attribut	Codes des attributs	Descriptions des attributs
S 5	Facultatif	Traitement - situation 1	Situation	A	Abandon en cours d'intervention
				R	Reprise

Comprend: Décompression [microvasculaire], nerf facial [intracrânien]
 Décompression [microvasculaire], nerf glosso-pharyngien [intracrânien]
 Décompression [microvasculaire], nerf trijumeau [intracrânien]
 Décompression [microvasculaire], nerf vague [intracrânien]
 Décompression [microvasculaire], nerf vestibulaire [intracrânien]
 Décompression, nerf crânien [intracrânien]
 Fenestration, gaine du nerf optique [pour décompression]
 Rhizotomie, nerf trijumeau postérieur

À l'exclusion de: Neurolyse, nerf crânien hors du crâne (voir [1.BB.72.^^](#))

À codifier aussi: Tout guidage stéréotaxique peropératoire (voir [3.AN.94.^^](#))
 Toute assistance par microscope peropératoire (voir [3.AN.94.^^](#))

1.BA.72.LA	approche ouverte [p.ex., orbitotomie] sans volet osseux Note: Consiste à libérer le muscle droit interne et à retirer le globe afin d'accéder au nerf crânien.
1.BA.72.QS	approche par voie nasale [p.ex., transthémoïdale, transsphénoïdale]
1.BA.72.SZ	approche ouverte, avec craniectomie [craniotomie] découpage d'un volet osseux Comprend: Libération, nerf crânien par orbitotomie [latérale] avec volet osseux Note: Une orbitotomie latérale comprend le retrait temporaire de la paroi latérale de l'orbite afin d'accéder au nerf crânien.

1.BA.80.^^ Réparation, nerfs crâniens

S 7

Numéro de référence	Attribut facultatif ou obligatoire	Description de référence	Type d'attribut	Codes des attributs	Descriptions des attributs
S 7	Facultatif	Traitement - situation 3	Situation	A	Abandon en cours d'intervention
				D P	Retardé, primaire (cure survenant de 2 à 14 jours après le traumatisme)
				D S	Retardé, secondaire (cure survenant >14 jours après le traumatisme)
				R	Reprise

Comprend: Neurorraphie, nerf crânien [intracrânien]
 Réparation [lacération traumatique], nerf crânien [intracrânien]

À l'exclusion de: avec autogreffe nerveuse, nerf crânien [intracrânien] (voir [1.BA.87.^^](#))
 Neurectomie avec anastomose termino-terminale, nerf crânien [intracrânien] (voir [1.BA.87.^^](#))

À codifier aussi: Tout guidage stéréotaxique peropératoire (voir [3.AN.94.^^](#))
 Toute assistance par microscope peropératoire (voir [3.AN.94.^^](#))

1.BA.80.SZ	approche ouverte (craniotomie/craniectomie) et suture terminoterminal [anastomose]
1.BA.80.SZ-W3	approche ouverte (craniotomie/craniectomie) et utilisation de colle de fibrine [anastomose]

1.BA.87.^ ^ Excision partielle, nerfs crâniens**S** 7

Numéro de référence	Attribut facultatif ou obligatoire	Description de référence	Type d'attribut	Codes des attributs	Descriptions des attributs
S 7	Facultatif	Traitement - situation 3	Situation	A	Abandon en cours d'intervention
				D P	Retardé, primaire (cure survenant de 2 à 14 jours après le traumatisme)
				D S	Retardé, secondaire (cure survenant >14 jours après le traumatisme)
				R	Reprise

Comprend:

Gangliectomie, ganglion trigéminal
 Gangliectomie, nerf intracrânien
 Gangliectomie, nerf trijumeau
 Greffe, nerf intracrânien
 Neurectomie, nerf intracrânien
 Neurectomie, nerf trijumeau [voie intracrânienne ou rétrosgmoïdienne]
 Résection, nerf intracrânien [avec ou sans réparation par suture termino-terminale]

À l'exclusion de: Excision d'un névrome du nerf acoustique [nerf vestibulaire] avec extension intracrânienne jusqu'à l'angle ponto-cérébelleux (voir [1.AK.87.^ ^](#))

Excision d'un névrome du nerf facial avec extension à l'angle ponto-cérébelleux (voir [1.AK.87.^ ^](#))

Neurectomie, nerf vestibulo-cochléaire de l'oreille interne (voir [1.BD.87.^ ^](#))

À codifier aussi:

Tout guidage stéréotaxique peropératoire (voir [3.AN.94.^ ^](#))

Toute assistance par microscope peropératoire (voir [3.AN.94.^ ^](#))

Note:

Implique la résection de tissus nerveux endommagés ou pathologiques [par exemple, tissu néoplasique]. Pour pallier la longueur nerveuse perdue et permettre le raccord des terminaisons nerveuses, une réparation concomitante, par autogreffe ou transposition de nerf, peut alors s'avérer nécessaire.

1.BA.87.LA	approche ouverte (craniotomie/craniectomie) et rétablissement de la continuité nerveuse terminoterminal [anastomose]
1.BA.87.LA-XX-A	approche ouverte (craniotomie/craniectomie) et autogreffe de nerf entier (pour remplacer la longueur perdue)
1.BA.87.LA-XX-E	approche ouverte (craniotomie/craniectomie) et transposition nerveuse [intracrânienne]
1.BA.87.LA-XX-Q	approche ouverte (craniotomie/craniectomie) et transposition nerveuse [intracrânienne] avec autogreffe nerveuse (pour remplacer la longueur perdue)
1.BA.87.QS	approche par voie nasale [par exemple, transtethmoïdale, transsphénoïdale]
1.BA.87.UH-XX-A	approche ouverte (craniotomie/craniectomie) et autogreffe nerveuse profonde [par scission] interfasciculaire (pour remplacer la longueur perdue)
1.BA.87.WF	approche ouverte (craniotomie/craniectomie) et recouvrement de la terminaison nerveuse

1.BB.^.^ Interventions thérapeutiques sur d'autres nerfs de la tête et du cou

- Comprend:**
- Branche transverse du plexus cervical superficiel
 - Ganglion trigéminal
 - Nerf accessoire XI [extracrânien]
 - Nerf crânien [extracrânien]
 - Nerf dentaire
 - Nerf facial VII [extracrânien]
 - Nerf glosso-pharyngien IX [extracrânien]
 - Nerf hypoglosse XII [extracrânien]
 - Nerf laryngé
 - Nerf mentonnier
 - Nerf pharyngé
 - Nerf trijumeau [extracrânien]
 - Nerf vague, région de la tête et du cou
 - Plexus cervical [de C2 à C4]
- À l'exclusion de:**
- Nerf crânien [intracrânien] (voir [1.BA.^.^](#))
 - Nerf de l'oreille interne (voir [1.BD.^.^](#))
 - Nerf facial de l'angle ponto-cérébelleux (voir [1.AK.^.^](#))
 - Nerf trijumeau, intracrânien (voir [1.BA.^.^](#))
 - Nerf vague, région du thorax et de l'abdomen (voir [1.BK.^.^](#))
 - Nerf vestibulaire (voir [1.BD.^.^](#))

1.BB.11.^.^ Anesthésie, autres nerfs de la tête et du cou

- Comprend:**
- Anesthésie (régionale ou par bloc nerveux dans le champ opératoire), nerfs de la tête et du cou
 - Anesthésie opératoire par bloc nerveux, régionale, nerfs de la tête et du cou
 - Anesthésie, dents
 - Anesthésie, nerf dentaire
 - Anesthésie, nerf facial
 - Anesthésie, nerf mentonnier
 - Gel, dents
- À l'exclusion de:** Anesthésie par bloc nerveux pour maîtriser la douleur (voir [1.BB.35.^.](#))

1.BB.11.HA-P1	par injection percutanée (à l'aiguille) [injection] utilisation d'un agent anesthésique local
1.BB.11.JJ	par technique manuelle externe (par exemple, massage)

1.BB.27.^ ^ Rayonnements, autres nerfs de la tête et du cou

Comprend: Radiochirurgie (stéréotaxique), nerfs de la tête et du cou

À l'exclusion de: Création (d'une lésion) par radiofréquences, la sonde émettrice étant implantée via une incision (voir [1.BB.59.^ ^](#))

Note: Implique l'utilisation d'un cadre stéréotaxique pour conserver la position du patient lors de l'administration de rayonnements provenant d'un faisceau concentré externe (ou "scalpel" gamma).

1.BB.27.JX	faisceau concentré [p. ex., scalpel gamma ou radiochirurgie stéréotaxique au scalpel virtuel]
------------	---

1.BB.35.^ ^ Pharmacothérapie (locale), autres nerfs de la tête et du cou

Comprend: Bloc nerveux cervical paravertébral
Bloc nerveux, nerfs de la tête et du cou pour maîtriser la douleur

À l'exclusion de: anesthésie opératoire (voir [1.BB.11.^ ^](#))

1.BB.35.HA-J2	par injection percutanée (à l'aiguille) utilisation d'un agent corticostéroïde
---------------	--

Comprend: prednisone, dexaméthasone, fludrocortisone

1.BB.35.HA-P1	par injection percutanée (à l'aiguille) utilisation d'un agent anesthésique local
---------------	---

1.BB.35.HH-P1	par perfusion percutanée par cathéter utilisation d'un agent anesthésique local
---------------	---

1.BB.53.^ ^ Implantation d'un appareil interne, autres nerfs de la tête et du cou**S**⁴

Numéro de référence	Attribut facultatif ou obligatoire	Description de référence	Type d'attribut	Codes des attributs	Descriptions des attributs
S 4	Facultatif	Abandon	Situation	A	Abandon en cours d'intervention

Comprend: Insertion d'un neurostimulateur, nerfs de la tête et du cou
Insertion, pacemaker du nerf vague extracrânien

À l'exclusion de: Implantation d'un stimulateur nerf vague dans la région abdominale (voir [1.BK.53.^ ^](#))

Implantation d'un neurostimulateur intracrânien (voir [1.BA.53.^ ^](#))

Remplacement d'un générateur d'impulsions/pile, neurostimulateur (voir [1.YY.54.^ ^](#))

1.BB.53.LA-DV	neurostimulateur
---------------	------------------

1.BB.55.^ ^ Retrait d'un appareil, autres nerfs de la tête et du cou**S** 4

Numéro de référence	Attribut facultatif ou obligatoire	Description de référence	Type d'attribut	Codes des attributs	Descriptions des attributs
S 4	Facultatif	Abandon	Situation	A	Abandon en cours d'intervention

Comprend: Retrait d'électrodes (de pacemaker), nerf vague
Retrait d'un neurostimulateur implanté à l'extérieur du crâne, tête et cou

À l'exclusion de: Retrait d'un générateur d'impulsions/pile, neurostimulateur (voir [1.YY.55.^ ^](#))
Retrait d'un neurostimulateur implanté à l'intérieur du crâne, tête (voir [1.BA.55.^ ^](#))

1.BB.55.LA-DV neurostimulateur

1.BB.58.^ ^ Prélèvement, autres nerfs de la tête et du cou**S** 4

Numéro de référence	Attribut facultatif ou obligatoire	Description de référence	Type d'attribut	Codes des attributs	Descriptions des attributs
S 4	Facultatif	Abandon	Situation	A	Abandon en cours d'intervention

Comprend: Prélèvement, plexus cervical [nerf]

1.BB.58.LA approche ouverte

1.BB.59.^ ^ Destruction, autres nerfs de la tête et du cou**S** 4

Numéro de référence	Attribut facultatif ou obligatoire	Description de référence	Type d'attribut	Codes des attributs	Descriptions des attributs
S 4	Facultatif	Abandon	Situation	A	Abandon en cours d'intervention

Comprend: Arrachement, nerfs de la tête et du cou [par exemple, nerf dentaire, nerf mentonnier]
Destruction, nerf dentaire
Neurotomie, nerf de la tête et du cou
Rhizotomie, nerf trijumeau

À l'exclusion de: Neurotomie, nerfs de l'oreille interne (voir [1.BD.59.^ ^](#))
Radiochirurgie stéréotaxique, nerfs de la tête et du cou (voir [1.BB.27.^ ^](#))
Rhizotomie, nerf trijumeau intracrânien, par craniotomie volet osseux (voir [1.BA.59.^ ^](#))
Rhizotomie, nerf vestibulaire, par craniectomie (voir [1.BD.59.^ ^](#))
Utilisation d'un faisceau concentré externe de rayons (ou "scalpel" gamma) (voir [1.BB.27.^ ^](#))

1.BB.59.HA	approche percutanée avec dissection transversale [ou technique d'avulsion] Comprend: Division, nerf laryngé
1.BB.59.HA-AW	approche percutanée avec utilisation d'une sonde émettrice de radiofréquences
1.BB.59.HA-AZ	approche percutanée avec sonde ultrasonique [par exemple, aspirateur chirurgical ultrasonique au cavitron]
1.BB.59.HA-BD	approche percutanée et ballonnet (compression)
1.BB.59.HA-X7	approche percutanée avec cautérisation chimique [par exemple, alcool]

1.BB.72.^ ^ Libération, autres nerfs de la tête et du cou**S** 5

Numéro de référence	Attribut facultatif ou obligatoire	Description de référence	Type d'attribut	Codes des attributs	Descriptions des attributs
S 5	Facultatif	Traitement - situation 1	Situation	A	Abandon en cours d'intervention
				R	Reprise

Comprend: Décompression, nerf de la tête et du cou
 Décompression, nerf trijumeau [extracrânien]
 Latéralisation, nerf alvéolaire inférieur
 Neurolyse, nerf de la tête et du cou
 Neurolyse, nerf facial
 Neurolyse, nerf mandibulaire
 Neurolyse, nerf vestibulaire

À l'exclusion de: Neurolyse avec réparation [anastomose] termino-terminale, tête et cou (voir [1.BB.80.^ ^](#))

Ne pas utiliser: Si le nerf a été sectionné et qu'une réparation s'avère nécessaire (voir [1.BB.80.^ ^](#)), ou si une greffe de nerf est nécessaire pour pallier la perte de longueur (voir [1.BB.87.^ ^](#))

1.BB.72.LA	approche ouverte
------------	------------------

1.BB.80.^ ^ Réparation, autres nerfs de la tête et du cou**S** 7

Numéro de référence	Attribut facultatif ou obligatoire	Description de référence	Type d'attribut	Codes des attributs	Descriptions des attributs
S 7	Facultatif	Traitement - situation 3	Situation	A	Abandon en cours d'intervention
				D P	Retardé, primaire (cure survenant de 2 à 14 jours après le traumatisme)
				D S	Retardé, secondaire (cure survenant >14 jours après le traumatisme)
				R	Reprise

Comprend: Neurolyse avec réparation termino-terminale (d'un nerf sectionné), nerf de la tête et du cou
 Neurorraphie, nerf facial
 Neurorraphie, tête et cou

À l'exclusion de: avec autogreffe nerveuse, tête et cou (voir [1.BB.87.^ ^](#))
 Neurectomie avec réparation [anastomose] termino-terminale, tête et cou (voir [1.BB.87.^ ^](#))
 Transposition, nerfs de la tête et du cou (voir [1.BB.87.^ ^](#))

À codifier aussi: Tout retrait concomitant de corps étranger, tissus mous de la tête et du cou (voir [1.EQ.56.^ ^](#))

1.BB.80.LA par suture [anastomose] nerveuse terminoterminal
 1.BB.80.LA-W3 utilisation de colle de fibrine [anastomose]
 1.BB.80.UH par technique [d'anastomose] de réparation [par scission] interfasciculaire

1.BB.87.^ ^ Excision partielle, autres nerfs de la tête et du cou**S** 7

Numéro de référence	Attribut facultatif ou obligatoire	Description de référence	Type d'attribut	Codes des attributs	Descriptions des attributs
S 7	Facultatif	Traitement - situation 3	Situation	A	Abandon en cours d'intervention
				D P	Retardé, primaire (cure survenant de 2 à 14 jours après le traumatisme)
				D S	Retardé, secondaire (cure survenant >14 jours après le traumatisme)
				R	Reprise

Comprend:

Greffe nerveuse
 Neurectomie, nerf dentaire
 Neurectomie, nerf sous-orbitaire [ou sus-orbitaire]
 Neurectomie, tête et cou [nerf extracrânien]
 Transposition nerveuse facio-faciale [inclut le transfert par croisement]
 Transposition, du nerf accessoire au nerf facial
 Transposition, du nerf accessoire au plexus cervical [de C2 à C4]
 Transposition, du nerf hypoglosse [XII] au nerf facial [VII] [hors du crâne]
 Transposition, du nerf hypoglosse au nerf facial
 Transposition, nerfs de la tête et du cou

À l'exclusion de:

Gangliectomie, ganglion trigéminal (voir [1.BA.87.^^](#))
 Gangliectomie, nerf trijumeau (voir [1.BA.87.^^](#))
 Réduction de la longueur du nerf avec réparation termino-terminale, nerf de la tête et du cou (voir [1.BB.80.^^](#))
 Transposition, du nerf accessoire au plexus brachial [de C5 à D1] (voir [1.BG.87.^^](#))
 Transposition, du nerf accessoire aux nerfs du bras (voir [1.BM.87.^^](#))

Note:

Implique la résection du tissu nerveux endommagé ou pathologique [par exemple, de tissu néoplasique] ; une réparation concomitante peut alors s'avérer nécessaire pour raccorder les terminaisons nerveuses [et permettre leur réinnervation], avec ou sans greffe de nerf pour remplacer la longueur perdue. Reportez-vous aux qualificateurs pour obtenir les différentes techniques de réparation.

1.BB.87.^^ Excision partielle, autres nerfs de la tête et du cou	technique de raccordement [anastomose] terminoterminal [par exemple, suture, colle]	technique [d'anastomose] de réparation [par scission] interfasciculaire	aucune anastomose (des terminaisons nerveuses)
transposition de nerfs combinée à une autogreffe nerveuse	1.BB.87.LA-XX-Q	1.BB.87.UH-XX-Q	—
autogreffe (nerf ou veine) pour remplacer la longueur perdue	1.BB.87.LA-XX-A	1.BB.87.UH-XX-A	—
homogreffe (nerf ou veine) pour remplacer la longueur perdue	1.BB.87.LA-XX-K	—	—
recouvrement d'une terminaison nerveuse	—	—	1.BB.87.WF
coagulation (et recouvrement) des faisceaux de terminaisons nerveuses	—	—	1.BB.87.WG
technique d'apposition simple des terminaisons nerveuses	1.BB.87.LA	1.BB.87.UH	—
terminaison(s) nerveuse(s) enveloppée(s) ou liée(s) ensemble(s) à l'aide de tissu synthétique [par exemple, tube neural]	—	—	1.BB.87.LA-XX-N
transposition de nerfs [par exemple, croisement]	1.BB.87.LA-XX-E	1.BB.87.UH-XX-E	—

1.BD.^.^ Interventions thérapeutiques sur les nerfs de l'oreille

Comprend: Branche auriculaire du plexus cervical superficiel
 Nerf acoustique
 Nerf ampullaire : supérieur, externe et postérieur
 Nerf auriculo-temporal
 Nerf cochléaire
 Nerf sacculaire
 Nerf tympanique
 Nerf utriculaire
 Nerf vestibulo-cochléaire VIII

À l'exclusion de: Nerf vestibulaire de l'angle ponto-cérébelleux (voir [1.AK.^.^](#))

1.BD.11.^.^ Anesthésie, nerfs de l'oreille**L** ²

Numéro de référence	Attribut facultatif ou obligatoire	Description de référence	Type d'attribut	Codes des attributs	Descriptions des attributs
L 2	Facultatif	Bilatéralité (optionnel)	Lieu	B	Bilatéral
				L	Gauche
				R	Droit
				S	Unilatéral (non spécifié si gauche ou droit)

Comprend: Anesthésie opératoire par bloc nerveux, régionale, nerfs de l'oreille

À l'exclusion de: Anesthésie par bloc nerveux pour maîtriser la douleur (voir [1.BD.35.^.](#))
 Destruction, nerfs de l'oreille (voir [1.BD.59.^.](#))

1.BD.11.HA-P1 par injection percutanée (à l'aiguille) [injection] utilisation d'un agent anesthésique local

1.BD.27.^.^ Rayonnements, nerfs de l'oreille**L** ²

Numéro de référence	Attribut facultatif ou obligatoire	Description de référence	Type d'attribut	Codes des attributs	Descriptions des attributs
L 2	Facultatif	Bilatéralité (optionnel)	Lieu	B	Bilatéral
				L	Gauche
				R	Droit
				S	Unilatéral (non spécifié si gauche ou droit)

Comprend: Radiochirurgie (stéréotaxique), nerfs de l'oreille

À l'exclusion de: Destruction d'un nerf de l'oreille par radiofréquences, la sonde émettrice étant implantée via une incision (voir [1.BD.59.^^](#))

Note: Implique l'utilisation d'un cadre stéréotaxique pour conserver la position du patient lors de l'administration de rayonnements provenant d'un faisceau concentré externe (ou "scalpel" gamma).

1.BD.27.JX faisceau concentré [p. ex., scalpel gamma ou radiochirurgie stéréotaxique au scalpel virtuel]

1.BD.35.^^ Pharmacothérapie (locale), nerfs de l'oreille

Comprend: Bloc nerveux, nerfs de l'oreille pour maîtriser la douleur

À l'exclusion de: anesthésie opératoire (voir [1.BD.11.^^](#))

1.BD.35.HA-J2 par injection percutanée (à l'aiguille) [injection] utilisation d'un agent corticostéroïde

Comprend: prednisone, dexaméthasone, fludrocortisone

1.BD.35.HA-P1 par injection percutanée (à l'aiguille) [injection] utilisation d'un agent anesthésique local

1.BD.58.^^ Prélèvement, nerfs de l'oreille

S ⁴ **L** ²

Numéro de référence	Attribut facultatif ou obligatoire	Description de référence	Type d'attribut	Codes des attributs	Descriptions des attributs
S 4	Facultatif	Abandon	Situation	A	Abandon en cours d'intervention
L 2	Facultatif	Bilatéralité (optionnel)	Lieu	B	Bilatéral
				L	Gauche
				R	Droit
				S	Unilatéral (non spécifié si gauche ou droit)

Comprend: Prélèvement, branche auriculaire du plexus cervical superficiel

1.BD.58.LA approche ouverte

1.BD.59.^^ Destruction, nerfs de l'oreille

S ⁴ **L** ²

Numéro de référence	Attribut facultatif ou obligatoire	Description de référence	Type d'attribut	Codes des attributs	Descriptions des attributs
S 4	Facultatif	Abandon	Situation	A	Abandon en cours d'intervention
L 2	Facultatif	Bilatéralité (optionnel)	Lieu	B	Bilatéral
				L	Gauche
				R	Droit
				S	Unilatéral (non spécifié si gauche ou droit)

Comprend: Division, nerf vestibulaire
Neurotomie, nerf de l'oreille interne
Rhizotomie, nerf vestibulaire
Section, nerf vestibulaire

À l'exclusion de: Radiochirurgie stéréotaxique (voir [1.BD.27.^^](#))
requérant une craniectomie [par exemple, par voie sous-occipitale, temporale, rétrosgmoïdienne ou approche par la fosse moyenne] (voir [1.BA.59.^^](#))
Utilisation d'un faisceau concentré externe de rayons (ou "scalpel" gamma) (voir [1.BD.27.^^](#))

1.BD.59.^^ Destruction, nerfs de l'oreille	approche transcanalaire [approche transméatique, transtympanique]	approche translabyrinthique
utilisation de cautérisation chimique [par exemple, alcool]	1.BD.59.XE-X7	1.BD.59.QQ-X7
utilisation d'une crysonde	1.BD.59.XE-AD	1.BD.59.QQ-AD
utilisation d'une sonde émettrice de radiofréquences	1.BD.59.XE-AW	1.BD.59.QQ-AW
par dissection transversale (ou technique d'avulsion)	1.BD.59.XE	1.BD.59.QQ
utilisation d'une sonde ultrasonique	1.BD.59.XE-AZ	1.BD.59.QQ-AZ

1.BD.72.^^ Libération, nerfs de l'oreille

S ⁵ **L** ²

Numéro de référence	Attribut facultatif ou obligatoire	Description de référence	Type d'attribut	Codes des attributs	Descriptions des attributs
S 5	Facultatif	Traitement - situation 1	Situation	A	Abandon en cours d'intervention
				R	Reprise
L 2	Facultatif	Bilatéralité (optionnel)	Lieu	B	Bilatéral
				L	Gauche
				R	Droit
				S	Unilatéral (non spécifié si gauche ou droit)

Comprend: Décompression, nerf de l'oreille interne
Neurolyse, oreille interne

À l'exclusion de: Décompression [microvasculaire], nerf vestibulaire (voir [1.BA.72.^^](#))
requérant une craniectomie [par exemple, par voie sous-occipitale, temporale, rétrosgmoïdienne ou approche par la fosse moyenne] (voir [1.BA.59.^^](#))
requérant une suture termino-terminale [anastomose] (voir [1.BD.80.^^](#))

1.BD.72.QQ	approche translabyrinthique
1.BD.72.XE	approche transcanalaire [par exemple, approche transméatique, transtympanique]

1.BD.80.^ ^ Réparation, nerfs de l'oreille**S** ⁷ **L** ²

Numéro de référence	Attribut facultatif ou obligatoire	Description de référence	Type d'attribut	Codes des attributs	Descriptions des attributs
S 7	Facultatif	Traitement - situation 3	Situation	A	Abandon en cours d'intervention
				D P	Retardé, primaire (cure survenant de 2 à 14 jours après le traumatisme)
				D S	Retardé, secondaire (cure survenant >14 jours après le traumatisme)
				R	Reprise
L 2	Facultatif	Bilatéralité (optionnel)	Lieu	B	Bilatéral
				L	Gauche
				R	Droit
				S	Unilatéral (non spécifié si gauche ou droit)

Comprend: Neurolyse avec réparation termino-terminale, oreille interne
Neurorraphie, oreille interne

À l'exclusion de: Neurectomie avec réparation termino-terminale concomitante, oreille interne (voir [1.BD.87.^ ^](#))

1.BD.80.^ ^ Réparation, nerfs de l'oreille	approche transcanalaire [par exemple, approche transméatique, transtympanique]	approche translabyrinthique
suture terminoterminal [anastomose]	1.BD.80.XE	1.BD.80.QQ
utilisation de colle de fibrine [anastomose]	1.BD.80.XE-W3	1.BD.80.QQ-W3

1.BD.87.^ ^ Excision partielle, nerfs de l'oreille**S** ¹⁰ **L** ²

Numéro de référence	Attribut facultatif ou obligatoire	Description de référence	Type d'attribut	Codes des attributs	Descriptions des attributs
S 10	Facultatif	Traitement - situation 5	Situation	A	Abandon en cours d'intervention
				R	Reprise
				S	Par étape
L 2	Facultatif	Bilatéralité (optionnel)	Lieu	B	Bilatéral
				L	Gauche
				R	Droit
				S	Unilatéral (non spécifié si gauche ou droit)

Comprend:	Neurectomie, nerf singulier [nerf ampullaire postérieur] Neurectomie, nerf vestibulo-cochléaire Neurectomie, oreille interne
À l'exclusion de:	avec excision radicale de l'oreille interne (voir 1.DR.91.^^) Neurectomie, nerf vestibulaire [de l'angle ponto-cérébelleux] (voir 1.AK.87.^^) Réduction de la longueur du nerf avec réparation termino-terminale, nerf de l'oreille (voir 1.BD.80.^^)
Note:	Implique la résection du nerf endommagé ou pathologique [néoplasique] de l'oreille interne. La mastoïdectomie [corticale] peut faire partie intégrante de cette intervention et ne doit pas être codifiée séparément. Cependant, si une craniectomie est pratiquée pour permettre l'accès au nerf, le site anatomique correct que vous devez alors sélectionner est l'angle ponto-cérébelleux. (Voir la remarque concernant les termes exclus ci-haut).
1.BD.87.QQ	approche translabyrinthique
1.BD.87.XE	approche transcanalaire [par exemple, approche transméatique, transtympanique]

1.BF.^^.^^ Interventions thérapeutiques sur les nerfs sympathiques

Comprend:	Ganglions parasympathiques Ganglions stellaires Nerf coeliaque Nerf splanchnique Plexus péricervical Système nerveux périphérique autonome
------------------	---

1.BF.35.^^ Pharmacothérapie (locale), nerfs sympathiques

Comprend:	Anesthésie par bloc nerveux, ganglion stellaire Anesthésie par bloc nerveux, nerf sympathique (ganglion) pour maîtriser la douleur
------------------	---

1.BF.35.BV-P1	approche endoscopique par voie naturelle avec injection d'un agent anesthésique local
1.BF.35.HA-E6	par injection percutanée (à l'aiguille) utilisation d'un agent antihypertenseur [p.ex., guanétidine]
1.BF.35.HA-J2	par injection percutanée (à l'aiguille) utilisation d'un agent corticostéroïde Comprend: prednisone, dexaméthasone, fludrocortisone
1.BF.35.HA-P1	par injection percutanée (à l'aiguille) utilisation d'un agent anesthésique local

1.BF.55.^^ Retrait d'un appareil, nerfs sympathiques

S 4

Numéro de référence	Attribut facultatif ou obligatoire	Description de référence	Type d'attribut	Codes des attributs	Descriptions des attributs
S 4	Facultatif	Abandon	Situation	A	Abandon en cours d'intervention

Comprend: Inversion, sympathectomie (thoracique) par retrait de clips

À l'exclusion de: Inversion, sympathectomie (thoracique) par anastomose des nerfs précédemment sectionnés (voir [1.BF.80.^^](#))

1.BF.55.DA-FF clips, approche endoscopique (laparoscopie, thoracoscopie)
1.BF.55.LA-FF clips, approche ouverte

1.BF.59.^^ Destruction, nerfs sympathiques

S 4 **L** 79

Numéro de référence	Attribut facultatif ou obligatoire	Description de référence	Type d'attribut	Codes des attributs	Descriptions des attributs
S 4	Facultatif	Abandon	Situation	A	Abandon en cours d'intervention
L 79	Obligatoire	Obligatoire sympathique	Lieu	C X	Niveau cervical (comprenant ganglion stellaire)
				L B	Niveau lombaire
				P V	Région périovasculaire ou endovasculaire (tout site)
				S L	Niveau sacré
				T H	Niveau thoracique (dorsal)
				Z	Autre NCA (par exemple nerf splanchnique)

Comprend:
Ablation, nerf de l'utérus
Ablation, nerf sympathique rénal
Dénervation utérine paracervicale
Destruction, nerf coeliaque
Destruction, nerf splanchnique
Division, nerf splanchnique
Neurectomie présacrée (avec ou sans division des ligaments utéro-sacrés)
Splanchnicectomie chimique
Sympathectomie
Sympathectomie chimique
Sympathectomie endoscopique, nerf thoracique [STE]

À codifier aussi: Toute assistance par microscope peropératoire

Ne pas utiliser: avec éveinage (stripping) concomitant (voir la technique d'excision des veines par site).

1.BF.59.^^ Destruction, nerfs sympathiques	approche endoscopique [thoracoscopie, laparoscopie]	approche ouverte	approche percutanée	approche transluminale percutanée artérielle	injection endoscopique par voie naturelle
avec cautérisation chimique [par exemple, alcool]	—	1.BF.59.LA-X7	1.BF.59.HA-X7	—	1.BF.59.BV-X7
avec clips	1.BF.59.DA-FF	1.BF.59.LA-FF	—	—	—
avec laser	1.BF.59.DA-AG	1.BF.59.LA-AG	—	—	—

1.BF.59.^.^ Destruction, nerfs sympathiques	approche endoscopique [thoracoscopie, laparoscopie]	approche ouverte	approche percutanée	approche transluminale percutanée artérielle	injection endoscopique par voie naturelle
avec sonde émettrice de radiofréquences	1.BF.59.DA-AW	1.BF.59.LA-AW	1.BF.59.HA-AW	1.BF.59.GQ-AW Comprend: <ul style="list-style-type: none"> Ablation par radiofréquences, nerf (sympathique) rénal (pour l'hypertension réfractaire) Dénervation endovasculaire de l'artère rénale 	—
avec dissection transversale [ou technique d'avulsion]	1.BF.59.DA	1.BF.59.LA	—	—	—

1.BF.80.^.^ Réparation, nerfs sympathiques**S** 5 **L** 11

Numéro de référence	Attribut facultatif ou obligatoire	Description de référence	Type d'attribut	Codes des attributs	Descriptions des attributs
S 5	Facultatif	Traitement - situation 1	Situation	A	Abandon en cours d'intervention
				R	Reprise
L 11	Facultatif	Sympathique	Lieu	C X	Niveau cervical [comprend : ganglion stellaire]
				L B	Niveau lombaire
				P V	Région périvasculaire [tout site]
				S L	Niveau sacré
				T H	Niveau dorsal [comprend : dorsal]
				Z	Autre NCA [par exemple, nerf splanchnique]

Comprend: Inversion, sympathectomie (thoracique) par anastomose des nerfs précédemment sectionnés
Neurorraphie, nerf sympathique

À l'exclusion de: Inversion, sympathectomie (thoracique) par retrait de clips (voir [1.BF.55.^.^](#))

1.BF.80.LA par suture terminoterminal de nerf [entier]
1.BF.80.LA-W3 utilisation de colle de fibrine [anastomose]

1.BG.^^.^^ Interventions thérapeutiques sur le plexus brachial

- Comprend:**
- Nerf brachial interne
 - Nerf dorsal: D1
 - Nerf du grand dorsal
 - Nerf intercostal
 - Nerf scapulaire
 - Nerfs dorsaux
 - Nerfs rachidiens cervicaux: C5, C6, C7, C8 [et D1]
 - Nerfs spinaux: C5, C6, C7, C8 et D1
 - Partie sus-claviculaire du plexus brachial
 - Plexus brachial [tronc secondaire antéro-externe, antéro-interne et postérieur]
 - Plexus scalène
- À l'exclusion de:**
- Nerf phrénique (voir [1.BJ.^^.^^](#))
 - Nerf suprascapulaire (voir [1.BM.^^.^^](#))
 - Plexus cervical [C2 à C4] (voir [1.BB.^^.^^](#))

1.BG.11.^^ Anesthésie, plexus brachial**L**²

Numéro de référence	Attribut facultatif ou obligatoire	Description de référence	Type d'attribut	Codes des attributs	Descriptions des attributs
L 2	Facultatif	Bilatéralité (optionnel)	Lieu	B	Bilatéral
				L	Gauche
				R	Droit
				S	Unilatéral (non spécifié si gauche ou droit)

Comprend: Anesthésie opératoire par bloc nerveux, régionale, plexus brachial

À l'exclusion de: Anesthésie par bloc nerveux pour maîtriser la douleur (voir [1.BG.35.^^](#))

1.BG.11.HA-P1 par injection percutanée (à l'aiguille) utilisation d'un agent anesthésique local

1.BG.35.^^ Pharmacothérapie (locale), plexus brachial

Comprend: Bloc nerveux, plexus brachial pour maîtriser la douleur

À l'exclusion de: anesthésie opératoire (voir [1.BG.11.^^](#))

1.BG.35.HA-J2 par injection percutanée (à l'aiguille) utilisation d'un agent corticostéroïde

Comprend: prednisone, dexaméthasone, fludrocortisone

1.BG.35.HA-P1 par injection percutanée (à l'aiguille) utilisation d'un agent anesthésique local

1.BG.72.^ ^ Libération, plexus brachial**S** 5 **L** 2

Numéro de référence	Attribut facultatif ou obligatoire	Description de référence	Type d'attribut	Codes des attributs	Descriptions des attributs
S 5	Facultatif	Traitement - situation 1	Situation	A	Abandon en cours d'intervention
				R	Reprise
L 2	Facultatif	Bilatéralité (optionnel)	Lieu	B	Bilatéral
				L	Gauche
				R	Droit
				S	Unilatéral (non spécifié si gauche ou droit)

Comprend: Décompression, traversée thoracobrahiale [avec ou sans scalénectomie]
Neurolyse, plexus brachial

À l'exclusion de: Neurolyse avec autogreffe nerveuse, plexus brachial (voir [1.BG.87.^ ^](#))
Neurolyse avec dissection transversale nécessitant une réparation termino-terminale, plexus brachial (voir [1.BG.80.^ ^](#))
Neurolyse avec transposition, nerfs du plexus brachial (voir [1.BG.87.^ ^](#))
Retrait de la première côte uniquement pour décompresser l'orifice inférieur du thorax (voir [1.SL.89.^ ^](#))

À codifier aussi: Toute résection concomitante de côte pour décompresser l'orifice inférieur du thorax, plexus brachial (voir [1.SL.89.^ ^](#))

1.BG.72.LA par technique de décompression uniquement
1.BG.72.WJ par scalénectomie pour décompression de la traversée thoracobrahiale

1.BG.80.^ ^ Réparation, plexus brachial**S** 7 **L** 2

Numéro de référence	Attribut facultatif ou obligatoire	Description de référence	Type d'attribut	Codes des attributs	Descriptions des attributs
S 7	Facultatif	Traitement - situation 3	Situation	A	Abandon en cours d'intervention
				D P	Retardé, primaire (cure survenant de 2 à 14 jours après le traumatisme)
				D S	Retardé, secondaire (cure survenant >14 jours après le traumatisme)
				R	Reprise
L 2	Facultatif	Bilatéralité (optionnel)	Lieu	B	Bilatéral
				L	Gauche
				R	Droit
				S	Unilatéral (non spécifié si gauche ou droit)

Comprend: Neurolyse avec réparation termino-terminale, plexus brachial
 Neurorraphie, nerfs spinaux [de C5 à D1]
 Neurorraphie, plexus brachial
 Neurotisation avec réparation termino-terminale, plexus brachial

À l'exclusion de: avec autogreffe nerveuse pour remplacer la longueur perdue (voir [1.BG.87.^^](#))
 Transposition, plexus brachial [nerfs] pour régénération (voir [1.BG.87.^^](#))

1.BG.80.LA par suture [anastomose] nerveuse terminoterminal
 1.BG.80.LA-W3 utilisation de colle de fibrine [anastomose]
 1.BG.80.UH par technique [d'anastomose] de réparation [par scission] interfasciculaire

1.BG.87.^^ Excision partielle, plexus brachial

S 7 **L** 2

Numéro de référence	Attribut facultatif ou obligatoire	Description de référence	Type d'attribut	Codes des attributs	Descriptions des attributs
S 7	Facultatif	Traitement - situation 3	Situation	A	Abandon en cours d'intervention
				D P	Retardé, primaire (cure survenant de 2 à 14 jours après le traumatisme)
				D S	Retardé, secondaire (cure survenant >14 jours après le traumatisme)
				R	Reprise
L 2	Facultatif	Bilatéralité (optionnel)	Lieu	B	Bilatéral
				L	Gauche
				R	Droit
				S	Unilatéral (non spécifié si gauche ou droit)

Comprend: Neurectomie, nerf du plexus brachial [de C5 à D1]
 Neurectomie, nerfs spinaux : C5, C6, C7, C8 et D1
 Neurolyse avec autogreffe nerveuse, plexus brachial
 Résection, nerf du plexus brachial [de C5 à D1]
 Transposition, du nerf suprascapulaire au nerf accessoire
 Transposition, du plexus brachial aux nerfs du bras
 Transposition, nerf spinal : C5, C6, C7, C8 ou D1
 Transposition, plexus brachial

À l'exclusion de: Réduction de la longueur de nerf pour réparation termino-terminale, nerf du plexus brachial (voir [1.BG.80.^^](#))
 Résection du plexus brachial avec lobectomie (voir [1.GR.91.^^](#))

Note: Implique la résection de tissus nerveux endommagés ou pathologiques [par exemple, tissu néoplasique]. Pour pallier la longueur nerveuse perdue et permettre le raccord des terminaisons nerveuses, une réparation concomitante, par autogreffe ou transposition de nerf, peut alors s'avérer nécessaire.

1.BG.87.^ ^ Excision partielle, plexus brachial	technique de raccordement [anastomose] terminoterminal [par exemple, suture, colle]	technique [d'anastomose] de réparation [par scission] interfasciculaire	aucune anastomose (des terminaisons nerveuses)
transposition de nerfs combinée à une autogreffe nerveuse	1.BG.87.LA-XX-Q	1.BG.87.UH-XX-Q	—
autogreffe nerveuse (pour remplacer la longueur perdue)	1.BG.87.LA-XX-A	1.BG.87.UH-XX-A	—
homogreffe nerveuse (pour remplacer la longueur perdue)	1.BG.87.LA-XX-K	—	—
recouvrement d'une terminaison nerveuse	—	—	1.BG.87.WF
coagulation (et recouvrement) des faisceaux de terminaisons nerveuses	—	—	1.BG.87.WG
technique d'apposition simple des terminaisons nerveuses	1.BG.87.LA	1.BG.87.UH	—
terminaison(s) nerveuse(s) enveloppée(s) ou liée(s) ensemble(s) à l'aide de tissu synthétique [par exemple, tube neural]	—	—	1.BG.87.LA-XX-N
transposition de nerfs [par exemple, croisement]	1.BG.87.LA-XX-E	1.BG.87.UH-XX-E	—

1.BG.91.^ ^ Excision radicale, plexus brachial**S** ⁴ **L** ²

Numéro de référence	Attribut facultatif ou obligatoire	Description de référence	Type d'attribut	Codes des attributs	Descriptions des attributs
S 4	Facultatif	Abandon	Situation	A	Abandon en cours d'intervention
L 2	Facultatif	Bilatéralité (optionnel)	Lieu	B	Bilatéral
				L	Gauche
				R	Droit
				S	Unilatéral (non spécifié si gauche ou droit)

À codifier aussi: Toute amputation concomitante du radius ou du cubitus (voir [1.TV.93.^ ^](#))
Toute amputation concomitante via la partie antérieure (voir [1.SN.93.^ ^](#))

Note: Implique la résection en bloc du plexus brachial et des tissus mous adjacents avec ou sans résection des vaisseaux sanguins et d'un os (p.ex., clavicule, côte)

1.BG.91.UH-XX-A	technique [d'anastomose] de scission interfasciculaire et autogreffe
1.BG.91.UH-XX-Q	technique [d'anastomose] de scission interfasciculaire et source combinée de tissus (lambeau et greffe composite)
1.BG.91.WF	recouvrement d'une terminaison nerveuse

1.BJ.^.^ Interventions thérapeutiques sur le nerf phrénique**1.BJ.09.^.^ Stimulation, nerf phrénique**

À l'exclusion de: Administration d'un agent pharmacologique à action systémique (voir [1.ZZ.35.^.](#))

1.BJ.09.HA-DV	utilisation d'un stimulateur électrique avec insertion percutanée [par exemple, neurostimulateur]
1.BJ.09.HA-Z9	par injection percutanée (à l'aiguille) utilisation d'un agent pharmacologique NCA
1.BJ.09.JA-DV	utilisation d'un stimulateur électrique externe
1.BJ.09.JA-MD	utilisation de dispositifs mobiles (par exemple, lit oscillant)
	À l'exclusion de: permettant une ventilation continue (voir 1.GZ.31.^.)
1.BJ.09.JH-ED	activation manuelle externe (du stimulateur implanté)

1.BJ.35.^.^ Pharmacothérapie (locale), nerf phrénique

Comprend: Bloc nerveux, nerf phrénique pour maîtriser la douleur

1.BJ.35.HA-J2	par injection percutanée (à l'aiguille) utilisation d'un agent corticostéroïde
	Comprend: prednisone, dexaméthasone, fludrocortisone
1.BJ.35.HA-P1	par injection percutanée (à l'aiguille) utilisation d'un agent anesthésique local

1.BJ.53.^.^ Implantation d'un appareil interne, nerf phrénique**S** 4

Numéro de référence	Attribut facultatif ou obligatoire	Description de référence	Type d'attribut	Codes des attributs	Descriptions des attributs
S 4	Facultatif	Abandon	Situation	A	Abandon en cours d'intervention

Comprend: avec émetteur externe et récepteur interne
Insertion d'un neurostimulateur, nerf phrénique
pour électrostimulation diaphragmatique

À l'exclusion de: Remplacement d'un générateur d'impulsions/pile, neurostimulateur (voir [1.YY.54.^.](#))

1.BJ.53.LA-DV	approche ouverte et utilisation d'un stimulateur électrique
---------------	---

1.BJ.55.^.^ Retrait d'un appareil, nerf phrénique

Comprend: Retrait, neurostimulateur, nerf phrénique

À l'exclusion de: Retrait d'un générateur d'impulsions/pile, neurostimulateur (voir [1.YY.55.^.](#))

1.BJ.55.LA-DV	stimulateur électrique, approche ouverte
	Comprend: Retrait d'un stimulateur/pacemaker diaphragmatique

1.BJ.59.^.^ Destruction, nerf phrénique**S** 4

Numéro de référence	Attribut facultatif ou obligatoire	Description de référence	Type d'attribut	Codes des attributs	Descriptions des attributs
S 4	Facultatif	Abandon	Situation	A	Abandon en cours d'intervention

Comprend: Neurectomie, nerf phrénique
pour collapsus pulmonaire chirurgicale

1.BJ.59.HA-X7	approche percutanée avec cautérisation chimique [par exemple, alcool]
1.BJ.59.LA	approche ouverte avec dissection transversale [ou technique d'avulsion]
1.BJ.59.LA-X7	approche ouverte avec cautérisation chimique [par exemple, alcool]

1.BJ.80.^.^ Réparation, nerf phrénique**S** 5

Numéro de référence	Attribut facultatif ou obligatoire	Description de référence	Type d'attribut	Codes des attributs	Descriptions des attributs
S 5	Facultatif	Traitement - situation 1	Situation	A	Abandon en cours d'intervention
				R	Reprise

Comprend: Neurorraphie, nerf phrénique

1.BJ.80.LA	approche ouverte et suture terminoterminal du nerf [anastomose]
1.BJ.80.LA-W3	approche ouverte et utilisation de colle de fibrine [anastomose]

1.BK.^.^.^ Interventions thérapeutiques sur le nerf vague

Comprend: Branches thoracique et abdominale du nerf vague
Nerf pneumogastrique
Plexus oesophagien, cardiaque et rénal
Troncs pneumogastriques abdominaux [branches coeliaque, hépatique, gastrique, splénique, pancréatique]

À l'exclusion de: Ganglions vagues supérieur et inférieur (voir [1.AE.^.^](#))
Nerf vague extracrânien, région de la tête et du cou (voir [1.BB.^.^](#))
Nerf vague, intracrânien, (voir [1.BA.^.^](#))

1.BK.09.^ ^ Stimulation, nerf vague

Comprend: Activation d'un stimulateur implanté chirurgicalement [p. ex., neurostimulateur]

À l'exclusion de: Implantation d'un stimulateur [neurostimulateur], nerf vague (voir [1.BK.53.^ ^](#))

1.BK.09.HA-DV utilisation d'un stimulateur électrique avec insertion percutanée [par exemple, neurostimulateur]

1.BK.09.JA-DV utilisation d'un stimulateur électrique externe

Comprend: sans stimulateur électrique implanté in situ

1.BK.35.^ ^ Pharmacothérapie (locale), nerf vague

Comprend: Bloc nerveux, nerf vague pour maîtriser la douleur

1.BK.35.HA-J2 par injection percutanée (à l'aiguille) utilisation d'un agent corticostéroïde

Comprend: prednisone, dexaméthasone, fludrocortisone

1.BK.35.HA-P1 par injection percutanée (à l'aiguille) utilisation d'un agent anesthésique local

1.BK.53.^ ^ Implantation d'un appareil interne, nerf vague**S** 4

Numéro de référence	Attribut facultatif ou obligatoire	Description de référence	Type d'attribut	Codes des attributs	Descriptions des attributs
S 4	Facultatif	Abandon	Situation	A	Abandon en cours d'intervention

Comprend: Insertion, neurostimulateur, nerf vague
Insertion, stimulateur/pacemaker électrique gastrique pour la stimulation gastrique
Stimulation Électrique Gastrique (SEG)

À l'exclusion de: Insertion stimulateur/pacemaker électrique nerf vague, intracrânien (voir [1.BA.53.^ ^](#))
Insertion, stimulateur/pacemaker électrique nerf vague, extracrânien (de la tête et du cou) (voir [1.BB.53.^ ^](#))
Remplacement d'un générateur d'impulsions/pile, neurostimulateur (voir [1.YY.54.^ ^](#))
Stimulation, nerf vague utilisation d'un stimulateur électrique externe (voir [1.BK.09.^ ^](#))

1.BK.53.DA-DV approche endoscopique [laparoscopie] et stimulateur électrique

1.BK.53.LA-DV approche ouverte et stimulateur électrique

1.BK.55.^ ^ Retrait d'un appareil interne, nerf vague**S** 4

Numéro de référence	Attribut facultatif ou obligatoire	Description de référence	Type d'attribut	Codes des attributs	Descriptions des attributs
S 4	Facultatif	Abandon	Situation	A	Abandon en cours d'intervention

Comprend: Retrait, neurostimulateur, nerf vague
Retrait, stimulateur électrique, gastrique

À l'exclusion de: Retrait d'un générateur d'impulsions/pile, neurostimulateur (voir [1.YY.55.^^](#))

1.BK.55.DA-DV stimulateur électrique, approche endoscopique [laparoscopie]
1.BK.55.LA-DV stimulateur électrique, approche ouverte

1.BK.59.^^ Destruction, nerf vague

S 4

Numéro de référence	Attribut facultatif ou obligatoire	Description de référence	Type d'attribut	Codes des attributs	Descriptions des attributs
S 4	Facultatif	Abandon	Situation	A	Abandon en cours d'intervention

Comprend: Vagotomie [proximale, acidofundique, hautement sélective, tronculaire, SAI]

À l'exclusion de: Vagotomie avec gastrectomie (voir [1.NF.87.^^](#))
Vagotomie avec pancréato-duodénectomie (voir [1.OK.87.^^](#))
Vagotomie avec pontage [de diversion], intestin grêle (voir [1.NK.76.^^](#))
Vagotomie avec pontage gastrique (voir [1.NF.76.^^](#))
Vagotomie avec pyloroplastie (voir [1.NE.80.^^](#))

1.BK.59.^^ Destruction, nerf vague	approche endoscopique [laparoscopie]	approche ouverte
par technique proximale	1.BK.59.EL Comprend: • Dénervation partielle de l'estomac • Vagotomie acidofundique • Vagotomie hautement sélective	1.BK.59.VY Comprend: • Dénervation partielle, estomac • Vagotomie acidofundique • Vagotomie hautement sélective
par vagotomie tronculaire	1.BK.59.EK Comprend: • Dénervation totale, estomac • Vagotomie (sélective)	1.BK.59.XN Comprend: • Dénervation totale de l'estomac • Vagotomie (sélective)

1.BM.^^.^^ Interventions thérapeutiques sur les nerfs de la partie supérieure du bras et du coude

Comprend: Canal cubital
Canal radial
Nerf axillaire
Nerf cubital NCA
Nerf cutané de la partie supérieure du bras
Nerf médian NCA
Nerf radial NCA
Nerf suprascapulaire

À l'exclusion de: Nerf cubital du poignet (voir [1.BN.^^.^^](#))
Nerf interosseux postérieur (voir [1.BN.^^.^^](#))
Nerf médian au niveau du poignet (voir [1.BN.^^.^^](#))
Nerfs de l'avant-bras et du poignet (voir [1.BN.^^.^^](#))

1.BM.11.^^ Anesthésie, nerfs de la partie supérieure du bras et du coude**L**²

Numéro de référence	Attribut facultatif ou obligatoire	Description de référence	Type d'attribut	Codes des attributs	Descriptions des attributs
L 2	Facultatif	Bilatéralité (optionnel)	Lieu	B	Bilatéral
				L	Gauche
				R	Droit
				S	Unilatéral (non spécifié si gauche ou droit)

Comprend: Anesthésie opératoire par bloc nerveux, régionale, nerf de la partie supérieure du bras

À l'exclusion de: Anesthésie par bloc nerveux pour maîtriser la douleur (voir [1.BM.35.^^](#))

1.BM.11.HA-P1 par injection percutanée (à l'aiguille) utilisation d'un agent anesthésique local

1.BM.35.^^ Pharmacothérapie (locale), nerfs de la partie supérieure du bras et du coude**L**²

Numéro de référence	Attribut facultatif ou obligatoire	Description de référence	Type d'attribut	Codes des attributs	Descriptions des attributs
L 2	Facultatif	Bilatéralité (optionnel)	Lieu	B	Bilatéral
				L	Gauche
				R	Droit
				S	Unilatéral (non spécifié si gauche ou droit)

Comprend: Injection, nerf suprascapulaire
Injection, nerfs de la partie supérieure du bras et du coude pour maîtriser la douleur

À l'exclusion de: anesthésie opératoire (voir [1.BM.11.^^](#))

1.BM.35.HA-J2 par injection percutanée (à l'aiguille) utilisation d'un agent corticostéroïde
Comprend: prednisone, dexaméthasone, fludrocortisone
1.BM.35.HA-P1 par injection percutanée (à l'aiguille) [injection] utilisation d'un agent anesthésique local

1.BM.58.^^ Prélèvement, nerfs de la partie supérieure du bras et du coude

S ⁴ **L** ²

Numéro de référence	Attribut facultatif ou obligatoire	Description de référence	Type d'attribut	Codes des attributs	Descriptions des attributs
S 4	Facultatif	Abandon	Situation	A	Abandon en cours d'intervention
L 2	Facultatif	Bilatéralité (optionnel)	Lieu	B	Bilatéral
				L	Gauche
				R	Droit
				S	Unilatéral (non spécifié si gauche ou droit)

Comprend: Prélèvement, nerf cutané de la partie supérieure du bras

1.BM.58.LA approche ouverte

1.BM.72.^^ Libération, nerfs de la partie supérieure du bras et du coude

S ⁵ **L** ²

Numéro de référence	Attribut facultatif ou obligatoire	Description de référence	Type d'attribut	Codes des attributs	Descriptions des attributs
S 5	Facultatif	Traitement - situation 1	Situation	A	Abandon en cours d'intervention
				R	Reprise
L 2	Facultatif	Bilatéralité (optionnel)	Lieu	B	Bilatéral
				L	Gauche
				R	Droit
				S	Unilatéral (non spécifié si gauche ou droit)

Comprend:

- Décompression, nerf cubital NCA
- Décompression, nerf médian NCA
- Décompression, nerf radial NCA
- Décompression, nerfs de l'avant-bras et du coude
- Décompression, nerfs du coude
- Libération, canal cubital
- Libération, canal radial
- Neurolyse, nerf cubital NCA
- Neurolyse, nerf médian NCA
- Neurolyse, nerf radial NCA

À l'exclusion de:

- avec autogreffe nerveuse (voir [1.BM.87.^^](#))
- avec dissection transversale de nerf et réapposition des terminaisons nerveuses (voir [1.BM.80.^^](#))
- Neurolyse, nerf interosseux postérieur (voir [1.BN.72.^^](#))

Note: Implique la libération du nerf de la compression exercée par les tissus adjacents et peut conduire à l'insertion (ou à la « transposition ») plus profonde du nerf dans les tissus mous afin d'éviter des compressions ultérieures.

1.BM.72.LA approche ouverte

1.BM.80.^^ Réparation, nerfs de la partie supérieure du bras et du coude

S 7 **L** 2

Numéro de référence	Attribut facultatif ou obligatoire	Description de référence	Type d'attribut	Codes des attributs	Descriptions des attributs
S 7	Facultatif	Traitement - situation 3	Situation	A	Abandon en cours d'intervention
				D P	Retardé, primaire (cure survenant de 2 à 14 jours après le traumatisme)
				D S	Retardé, secondaire (cure survenant >14 jours après le traumatisme)
				R	Reprise
L 2	Facultatif	Bilatéralité (optionnel)	Lieu	B	Bilatéral
				L	Gauche
				R	Droit
				S	Unilatéral (non spécifié si gauche ou droit)

Comprend: Neurographie, bras

À l'exclusion de: avec autogreffe nerveuse, bras (voir [1.BM.87.^^](#))
avec transposition de nerfs [par exemple, du nerf axillaire au nerf suprascapulaire] (voir [1.BM.87.^^](#))

À codifier aussi: Tout retrait concomitant de corps étranger, tissus mous de la partie supérieure du bras (voir [1.TX.56.^^](#))

Note: Pour libérer le nerf de la compression exercée, une neurolyse peut être pratiquée, avec légère réduction de la longueur des tissus endommagés et réapposition des terminaisons nerveuses.

1.BM.80.LA	par suture [anastomose] terminoterminal
1.BM.80.LA-W3	utilisation de colle de fibrine [anastomose]
1.BM.80.UH	par technique [d'anastomose] de réparation [par scission] interfasciculaire

1.BM.87.^^ Excision partielle, nerfs de la partie supérieure du bras et du coude

S ⁷ **L** ²

Numéro de référence	Attribut facultatif ou obligatoire	Description de référence	Type d'attribut	Codes des attributs	Descriptions des attributs
S 7	Facultatif	Traitement - situation 3	Situation	A	Abandon en cours d'intervention
				D P	Retardé, primaire (cure survenant de 2 à 14 jours après le traumatisme)
				D S	Retardé, secondaire (cure survenant >14 jours après le traumatisme)
				R	Reprise
L 2	Facultatif	Bilatéralité (optionnel)	Lieu	B	Bilatéral
				L	Gauche
				R	Droit
				S	Unilatéral (non spécifié si gauche ou droit)

Comprend: Neurectomie, partie supérieure bras et coude
Neuroplastie avec autogreffe nerveuse
Résection, nerf de la partie supérieure du bras et du coude
Transposition, du nerf accessoire aux nerfs du bras
Transposition, du nerf axillaire aux nerfs du bras
Transposition, du nerf radial [sensoriel] au nerf médian du bras

À l'exclusion de: Réduction de la longueur du nerf avec réparation terminoterminal, nerf du bras (voir [1.BM.80.^^](#))
Transposition sans dissection nerveuse pour décompression (voir [1.BM.72.^^](#))

Note: Implique la résection de tissus nerveux endommagés ou pathologiques [par exemple, des tissus néoplasiques]. Pour pallier la longueur nerveuse perdue et permettre la réapposition des terminaisons nerveuses, une réparation concomitante, par autogreffe ou transposition nerveuse [terminoterminal], peut alors s'avérer nécessaire.

1.BM.87.^.^ Excision partielle, nerfs de la partie supérieure du bras et du coude	technique de raccordement [anastomose] terminoterminal [par exemple, suture, colle]	technique [d'anastomose] de réparation [par scission] interfasciculaire	aucune anastomose (des terminaisons nerveuses)
transposition de nerfs combinée à une autogreffe nerveuse	1.BM.87.LA-XX-Q	1.BM.87.UH-XX-Q	—
autogreffe (nerf ou veine) pour remplacer la longueur perdue	1.BM.87.LA-XX-A	1.BM.87.UH-XX-A	—
recouvrement d'une terminaison nerveuse	—	—	1.BM.87.WF
coagulation (et recouvrement) des faisceaux de terminaisons nerveuses	—	—	1.BM.87.WG
technique d'apposition simple des terminaisons nerveuses	1.BM.87.LA	1.BM.87.UH	—
terminaison(s) nerveuse(s) enveloppée(s) ou liée(s) ensemble(s) à l'aide de tissu synthétique [par exemple, tube neural]	—	—	1.BM.87.LA-XX-N
transposition de nerfs [par exemple, croisement]	1.BM.87.LA-XX-E	1.BM.87.UH-XX-E	—

1.BN.^.^ Interventions thérapeutiques sur les nerfs de l'avantbras et du poignet

Comprend:

- Canal carpien
- Canal de Guyon
- Nerf cubital de l'avant-bras et du poignet
- Nerf interosseux postérieur
- Nerf médian avec nerf cubital au niveau du poignet
- Nerf médian de l'avant-bras et du poignet

1.BN.72.^.^ Libération, nerfs de l'avantbras et du poignet

S 15 **L** 2

Numéro de référence	Attribut facultatif ou obligatoire	Description de référence	Type d'attribut	Codes des attributs	Descriptions des attributs
S 15	Facultatif	Traitement - situation 9	Situation	A	Abandon en cours d'intervention
				C	Convertie (d'une approche endoscopique en opération ouverte)
				R	Reprise
L 2	Facultatif	Bilatéralité (optionnel)	Lieu	B	Bilatéral
				L	Gauche
				R	Droit
				S	Unilatéral (non spécifié si gauche ou droit)

Comprend:	Décompression, canal de Guyon Décompression, nerf au niveau du poignet Décompression, nerfs de l'avant-bras et du poignet Libération, canal carpien Neurolyse, nerf cubital au niveau du poignet Neurolyse, nerf du poignet Neurolyse, nerf interosseux postérieur Neurolyse, nerf médian au niveau du poignet
À l'exclusion de:	avec autogreffe nerveuse (voir 1.BN.87.^^) avec dissection transversale de nerf et réapposition des terminaisons nerveuses (voir 1.BN.80.^^)
Note:	Implique la libération du nerf de la compression exercée par les tissus adjacents et peut conduire à l'insertion (ou à la « transposition ») plus profonde du nerf dans les tissus mous afin d'éviter des compressions ultérieures.
1.BN.72.DA	approche endoscopique
1.BN.72.LA	approche ouverte

1.BN.80.^^ Réparation, nerfs de l'avantbras et du poignet**S** ⁷ **L** ²

Numéro de référence	Attribut facultatif ou obligatoire	Description de référence	Type d'attribut	Codes des attributs	Descriptions des attributs
S 7	Facultatif	Traitement - situation 3	Situation	A	Abandon en cours d'intervention
				D P	Retardé, primaire (cure survenant de 2 à 14 jours après le traumatisme)
				D S	Retardé, secondaire (cure survenant >14 jours après le traumatisme)
				R	Reprise
L 2	Facultatif	Bilatéralité (optionnel)	Lieu	B	Bilatéral
				L	Gauche
				R	Droit
				S	Unilatéral (non spécifié si gauche ou droit)

Comprend:	Neurorrhaphie, avant-bras et poignet
À l'exclusion de:	avec autogreffe nerveuse, bras (voir 1.BN.87.^^) avec transposition de nerfs [p.ex., du nerf médian au nerf cubital] (voir 1.BN.87.^^)
À codifier aussi:	Tout retrait concomitant de corps étranger, tissus mous de la partie supérieure du bras (voir 1.TX.56.^^)
Note:	Pour libérer le nerf de la compression exercée, une neurolyse peut être pratiquée, avec légère réduction de la longueur des tissus endommagés et réapposition des terminaisons nerveuses.
1.BN.80.LA	par suture [anastomose] terminoterminal
1.BN.80.LA-W3	utilisation de colle de fibrine [anastomose]
1.BN.80.UH	par technique [d'anastomose] de réparation [par scission] interfasciculaire

1.BN.87.^ ^ Excision partielle, nerfs de l'avantbras et du poignet**S** ⁷ **L** ²

Numéro de référence	Attribut facultatif ou obligatoire	Description de référence	Type d'attribut	Codes des attributs	Descriptions des attributs
S 7	Facultatif	Traitement - situation 3	Situation	A	Abandon en cours d'intervention
				D P	Retardé, primaire (cure survenant de 2 à 14 jours après le traumatisme)
				D S	Retardé, secondaire (cure survenant >14 jours après le traumatisme)
				R	Reprise
L 2	Facultatif	Bilatéralité (optionnel)	Lieu	B	Bilatéral
				L	Gauche
				R	Droit
				S	Unilatéral (non spécifié si gauche ou droit)

Comprend: Neurectomie, avant-bras et poignet
 Neuroplastie avec autogreffe nerveuse
 Résection, nerfs de l'avant-bras et du poignet
 Transposition, du nerf médian au nerf cubital

À l'exclusion de: Réduction de la longueur du nerf avec réparation termino-terminale, nerf de l'avant-bras (voir [1.BN.80.^ ^](#))
 Transposition sans dissection nerveuse pour décompression (voir [1.BN.72.^ ^](#))

Note: Implique la résection des tissus nerveux endommagés ou pathologiques [par exemple, des tissus néoplasiques]. Pour pallier la longueur nerveuse perdue et permettre la réapposition des terminaisons nerveuses, une réparation concomitante, par autogreffe de nerf ou transposition nerveuse termino-terminale, peut alors s'avérer nécessaire.

1.BN.87.^ ^ Excision partielle, nerfs de l'avantbras et du poignet	technique de raccordement [anastomose] terminoterminal [par exemple, suture, colle]	technique [d'anastomose] de réparation [par scission] interfasciculaire	aucune anastomose (des terminaisons nerveuses)
transposition de nerfs combinée à une autogreffe nerveuse	1.BN.87.LA-XX-Q	1.BN.87.UH-XX-Q	—
autogreffe (nerf ou veine) pour remplacer la longueur perdue	1.BN.87.LA-XX-A	1.BN.87.UH-XX-A	—
recouvrement d'une terminaison nerveuse	—	—	1.BN.87.WF
coagulation (et recouvrement) des faisceaux de terminaisons nerveuses	—	—	1.BN.87.WG
technique d'apposition simple des terminaisons nerveuses	1.BN.87.LA	1.BN.87.UH	—
terminaison(s) nerveuse(s) enveloppée(s) ou liée(s) ensemble(s) à l'aide de tissu synthétique [par exemple, tube neural]	—	—	1.BN.87.LA-XX-N
transposition de nerfs [par exemple, croisement]	1.BN.87.LA-XX-E	1.BN.87.UH-XX-E	—

1.BP.^.^ Interventions thérapeutiques sur les nerfs de la main

Comprend: Nerf médian de la paume
Nerfs de la paume

À l'exclusion de: Nerfs des doigts (voir [1.BQ.^.^](#))

1.BP.72.^.^ Libération, nerfs de la main**S** ⁵ **L** ²

Numéro de référence	Attribut facultatif ou obligatoire	Description de référence	Type d'attribut	Codes des attributs	Descriptions des attributs
S 5	Facultatif	Traitement - situation 1	Situation	A	Abandon en cours d'intervention
				R	Reprise
L 2	Facultatif	Bilatéralité (optionnel)	Lieu	B	Bilatéral
				L	Gauche
				R	Droit
				S	Unilatéral (non spécifié si gauche ou droit)

Comprend: Décompression, nerf de la main
Décompression, nerf de la paume
Neurolyse, nerf de la main
Neurolyse, nerf de la paume

À l'exclusion de: avec autogreffe nerveuse (voir [1.BP.87.^.^](#))
avec dissection transversale d'un nerf de la paume et réapposition des terminaisons nerveuses (voir [1.BP.80.^.^](#))
Neurolyse, nerf du poignet (voir [1.BN.72.^.^](#))

Note: Implique la libération du nerf de la compression exercée par les tissus adjacents et peut conduire à l'insertion (ou à la « transposition ») plus profonde du nerf dans les tissus mous afin d'éviter des compressions ultérieures.

1.BP.72.LA approche ouverte

1.BP.80.^ ^ Réparation, nerfs de la main**S** ⁷ **L** ²

Numéro de référence	Attribut facultatif ou obligatoire	Description de référence	Type d'attribut	Codes des attributs	Descriptions des attributs
S 7	Facultatif	Traitement - situation 3	Situation	A	Abandon en cours d'intervention
				D P	Retardé, primaire (cure survenant de 2 à 14 jours après le traumatisme)
				D S	Retardé, secondaire (cure survenant >14 jours après le traumatisme)
				R	Reprise
L 2	Facultatif	Bilatéralité (optionnel)	Lieu	B	Bilatéral
				L	Gauche
				R	Droit
				S	Unilatéral (non spécifié si gauche ou droit)

Comprend: Neurorraphie, main**À l'exclusion de:** avec autogreffe nerveuse, bras (voir [1.BP.87.^ ^](#))**À codifier aussi:** Tout retrait concomitant de corps étranger, tissus mous de la main (voir [1.UY.56.^ ^](#))**Note:** Pour libérer le nerf de la compression exercée, une neurolyse peut être pratiquée, avec légère réduction de la longueur des tissus endommagés et réapposition des terminaisons nerveuses.

1.BP.80.LA par suture [anastomose] terminoterminal

1.BP.80.LA-W3 utilisation de colle de fibrine [anastomose]

1.BP.80.UH par technique [d'anastomose] de réparation [par scission] interfasciculaire

1.BP.87.^ ^ Excision partielle, nerfs de la main**S** ⁷ **L** ²

Numéro de référence	Attribut facultatif ou obligatoire	Description de référence	Type d'attribut	Codes des attributs	Descriptions des attributs
S 7	Facultatif	Traitement - situation 3	Situation	A	Abandon en cours d'intervention
				D P	Retardé, primaire (cure survenant de 2 à 14 jours après le traumatisme)
				D S	Retardé, secondaire (cure survenant >14 jours après le traumatisme)
				R	Reprise
L 2	Facultatif	Bilatéralité (optionnel)	Lieu	B	Bilatéral
				L	Gauche
				R	Droit
				S	Unilatéral (non spécifié si gauche ou droit)

Comprend: Neurectomie, main
Résection, nerf de la main
Transposition, nerfs de la main

À l'exclusion de: Réduction de la longueur du nerf avec réparation termino-terminale, nerf de la main (voir [1.BP.80.^^](#))
Transposition sans dissection nerveuse pour décompression (voir [1.BP.72.^^](#))

Note: Implique la résection de tissus nerveux endommagés ou pathologiques [par exemple, des tissus néoplasiques]. Pour pallier la longueur nerveuse perdue et permettre la réapposition des terminaisons nerveuses, une réparation concomitante, par autogreffe nerveuse ou transposition nerveuse termino-terminale, peut alors s'avérer nécessaire.

1.BP.87.^^ Excision partielle, nerfs de la main	technique de raccordement [anastomose] terminoterminal [par exemple, suture, colle]	technique [d'anastomose] de réparation [par scission] interfasciculaire	aucune anastomose (des terminaisons nerveuses)
transposition de nerfs combinée à une autogreffe nerveuse	1.BP.87.LA-XX-Q	1.BP.87.UH-XX-Q	—
autogreffe (nerf ou veine) pour remplacer la longueur perdue	1.BP.87.LA-XX-A	1.BP.87.UH-XX-A	—
recouvrement d'une terminaison nerveuse	—	—	1.BP.87.WF
coagulation (et recouvrement) des faisceaux de terminaisons nerveuses	—	—	1.BP.87.WG
technique d'apposition simple des terminaisons nerveuses	1.BP.87.LA	1.BP.87.UH	—
terminaison(s) nerveuse(s) enveloppée(s) ou liée(s) ensemble(s) à l'aide de tissu synthétique [par exemple, tube neural]	—	—	1.BP.87.LA-XX-N
transposition de nerfs [par exemple, croisement]	1.BP.87.LA-XX-E	1.BP.87.UH-XX-E	—

1.BQ.^^.^^ Interventions thérapeutiques sur les nerfs des doigts de la main

Comprend: Nerf digital
Nerf médian
Nerf radial

1.BQ.72.^^ Libération, nerfs des doigts de la main

S ⁵ **L** ²

Numéro de référence	Attribut facultatif ou obligatoire	Description de référence	Type d'attribut	Codes des attributs	Descriptions des attributs
S 5	Facultatif	Traitement - situation 1	Situation	A	Abandon en cours d'intervention
				R	Reprise
L 2	Facultatif	Bilatéralité (optionnel)	Lieu	B	Bilatéral
				L	Gauche
				R	Droit
				S	Unilatéral (non spécifié si gauche ou droit)

Comprend: Décompression, nerfs des doigts de la main
Neurolyse, nerfs des doigts de la main

À l'exclusion de: avec autogreffe nerveuse (voir [1.BQ.87.^^](#))
avec dissection transversale de nerf digital et réapposition des terminaisons nerveuses (voir [1.BQ.80.^^](#))
Neurolyse, nerf de la main: palmaire (voir [1.BP.72.^^](#))
Transposition, d'un nerf de la paume à un nerf digital de la main (voir [1.BQ.87.^^](#))

Note: Implique la libération du nerf de la compression exercée par les tissus adjacents et peut conduire à l'insertion (ou à la « transposition ») plus profonde du nerf dans les tissus mous afin d'éviter des compressions ultérieures.

1.BQ.72.LA approche ouverte

1.BQ.80.^^ Réparation, nerfs des doigts de la main

S 7 **L** 2

Numéro de référence	Attribut facultatif ou obligatoire	Description de référence	Type d'attribut	Codes des attributs	Descriptions des attributs
S 7	Facultatif	Traitement - situation 3	Situation	A	Abandon en cours d'intervention
				D P	Retardé, primaire (cure survenant de 2 à 14 jours après le traumatisme)
				D S	Retardé, secondaire (cure survenant >14 jours après le traumatisme)
				R	Reprise
L 2	Facultatif	Bilatéralité (optionnel)	Lieu	B	Bilatéral
				L	Gauche
				R	Droit
				S	Unilatéral (non spécifié si gauche ou droit)

Comprend: Neurorraphie, nerfs des doigts de la main

À l'exclusion de: avec autogreffe nerveuse, bras (voir [1.BQ.87.^^](#))

À codifier aussi: Tout retrait concomitant de corps étranger, tissus mous de la main (voir [1.UY.56.^^](#))

Note: Pour libérer le nerf de la compression exercée, une neurolyse peut être pratiquée, avec légère réduction de la longueur des tissus endommagés et réapposition des terminaisons nerveuses.

1.BQ.80.LA par suture [anastomose] terminoterminal
1.BQ.80.LA-W3 par utilisation de colle de fibrine [anastomose]
1.BQ.80.UH par technique [d'anastomose] de réparation [par scission] interfasciculaire

1.BQ.87.^ ^ Excision partielle, nerfs des doigts de la main**S** ⁷ **L** ²

Numéro de référence	Attribut facultatif ou obligatoire	Description de référence	Type d'attribut	Codes des attributs	Descriptions des attributs
S 7	Facultatif	Traitement - situation 3	Situation	A	Abandon en cours d'intervention
				D P	Retardé, primaire (cure survenant de 2 à 14 jours après le traumatisme)
				D S	Retardé, secondaire (cure survenant >14 jours après le traumatisme)
				R	Reprise
L 2	Facultatif	Bilatéralité (optionnel)	Lieu	B	Bilatéral
				L	Gauche
				R	Droit
				S	Unilatéral (non spécifié si gauche ou droit)

Comprend:

Neurectomie, nerf digital (main)
 Neuroplastie avec autogreffe nerveuse, nerf digital de la main
 Résection, nerf digital de la main
 Transposition, d'un nerf de la paume à un nerf digital de la main

À l'exclusion de:

Réduction de la longueur du nerf avec réparation termino-terminale, nerfs de la main (voir [1.BQ.80.^ ^](#))
 Transposition sans dissection nerveuse pour décompression (voir [1.BQ.72.^ ^](#))

Note:

Implique la résection de tissus nerveux endommagés ou pathologiques [par exemple, des tissus néoplasiques]. Pour pallier la longueur nerveuse perdue et permettre la réapposition des terminaisons nerveuses, une réparation concomitante, par autogreffe nerveuse ou transposition nerveuse termino-terminale, peut alors s'avérer nécessaire.

1.BQ.87.^ ^ Excision partielle, nerfs des doigts de la main	technique de raccordement [anastomose] terminoterminal [par exemple, suture, colle]	technique [d'anastomose] de réparation [par scission] interfasciculaire	aucune anastomose (des terminaisons nerveuses)
transposition de nerfs combinée à une autogreffe nerveuse	1.BQ.87.LA-XX-Q	1.BQ.87.UH-XX-Q	—
autogreffe (nerf ou veine) pour remplacer la longueur perdue	1.BQ.87.LA-XX-A	1.BQ.87.UH-XX-A	—
recouvrement d'une terminaison nerveuse	—	—	1.BQ.87.WF
coagulation (et recouvrement) des faisceaux de terminaisons nerveuses	—	—	1.BQ.87.WG
technique d'apposition simple des terminaisons nerveuses	1.BQ.87.LA	1.BQ.87.UH	—
terminaison(s) nerveuse(s) enveloppée(s) ou liée(s) ensemble(s) à l'aide de tissu synthétique [par exemple, tube neural]	—	—	1.BQ.87.LA-XX-N
transposition de nerfs [par exemple, croisement]	1.BQ.87.LA-XX-E	1.BQ.87.UH-XX-E	—

1.BS.^^.^^ Interventions thérapeutiques sur les nerfs du bassin, de la hanche et de la cuisse (et partie inférieure du tronc)

Comprend:

- Nerf crural
- Nerf crural cutané
- Nerf génitocrural
- Nerf grand sciatique SAI
- Nerf honteux interne
- Nerf ilio-inguinal
- Nerf obturateur
- Plexus hypogastrique inférieur
- Plexus lombaire
- Plexus sacré

À l'exclusion de: Nerf grand sciatique au niveau du péroné, du genou au pied (voir [1.BT.^^.^^](#))
 Nerf grand sciatique au niveau du tibia, du genou au pied (voir [1.BT.^^.^^](#))
 Nerfs de la jambe, du genou au pied (voir [1.BT.^^.^^](#))

1.BS.09.^^ Stimulation, nerfs du bassin, de la hanche et de la cuisse (et partie inférieure du tronc)**S** ⁴ **L** ²

Numéro de référence	Attribut facultatif ou obligatoire	Description de référence	Type d'attribut	Codes des attributs	Descriptions des attributs
S 4	Facultatif	Abandon	Situation	A	Abandon en cours d'intervention
L 2	Facultatif	Bilatéralité (optionnel)	Lieu	B	Bilatéral
				L	Gauche
				R	Droit
				S	Unilatéral (non spécifié si gauche ou droit)

Comprend: Électro-éjaculation

À codifier aussi: Tout prélèvement de sperme à partir de l'urètre (voir [1.PQ.58.^^](#))

1.BS.09.CA-DV approche par voie naturelle (par sonde rectale) et utilisation d'un stimulateur électrique
 1.BS.09.HA-DV approche percutanée et dispositif de stimulation électrique (p.ex., neurostimulation sacrale pour améliorer le contrôle de la vessie)

1.BS.11.^^ Anesthésie, nerfs du bassin, de la hanche et de la cuisse (et partie inférieure du tronc)**L** ²

Numéro de référence	Attribut facultatif ou obligatoire	Description de référence	Type d'attribut	Codes des attributs	Descriptions des attributs
L 2	Facultatif	Bilatéralité (optionnel)	Lieu	B	Bilatéral
				L	Gauche
				R	Droit
				S	Unilatéral (non spécifié si gauche ou droit)

Comprend: Anesthésie opératoire par bloc nerveux, régionale, nerf du bassin et de la partie inférieure du tronc
Anesthésie par bloc nerveux, nerf honteux interne

À l'exclusion de: Anesthésie par bloc nerveux pour maîtriser la douleur (voir [1.BS.35.^^](#))
Destruction, nerfs du bassin et de la partie inférieure du tronc (voir [1.BS.59.^^](#))

1.BS.11.HA-P1 par injection percutanée (à l'aiguille) utilisation d'un agent anesthésique local

1.BS.35.^^ Pharmacothérapie (locale), nerfs du bassin, de la hanche et de la cuisse (et partie inférieure du tronc)

L²

Numéro de référence	Attribut facultatif ou obligatoire	Description de référence	Type d'attribut	Codes des attributs	Descriptions des attributs
L 2	Facultatif	Bilatéralité (optionnel)	Lieu	B	Bilatéral
				L	Gauche
				R	Droit
				S	Unilatéral (non spécifié si gauche ou droit)

Comprend: Bloc nerveux, nerfs du bassin, de la hanche et de la cuisse (et partie inférieure du tronc) pour maîtriser la douleur

À l'exclusion de: anesthésie opératoire (voir [1.BS.11.^^](#))

1.BS.35.HA-J2 par injection percutanée (à l'aiguille) utilisation d'un agent corticostéroïde

Comprend: prednisone, dexaméthasone, fludrocortisone

1.BS.35.HA-P1 par injection percutanée (à l'aiguille) utilisation d'un agent anesthésique local

1.BS.53.^^ Implantation d'un appareil interne, nerfs du bassin, de la hanche et de la cuisse (et partie inférieure du tronc)

S⁴

Numéro de référence	Attribut facultatif ou obligatoire	Description de référence	Type d'attribut	Codes des attributs	Descriptions des attributs
S 4	Facultatif	Abandon	Situation	A	Abandon en cours d'intervention

Comprend: Implantation d'un dispositif de stimulation du nerf sacré (SNS) pour incontinence fécale et urinaire (avec création concomitante d'une poche souscutanée)
Insertion, neurostimulateur, nerfs du bassin, de la hanche et de la cuisse (et partie inférieure du tronc)

À l'exclusion de: Remplacement d'un générateur d'impulsions/pile, neurostimulateur (voir [1.YY.54.^^](#))

1.BS.53.LA-DV approche ouverte et utilisation d'un stimulateur électrique

1.BS.55.^ ^ Retrait d'un appareil, nerfs du bassin, de la hanche et de la cuisse (et partie inférieure du tronc)**S** ⁴

Numéro de référence	Attribut facultatif ou obligatoire	Description de référence	Type d'attribut	Codes des attributs	Descriptions des attributs
S 4	Facultatif	Abandon	Situation	A	Abandon en cours d'intervention

Comprend: Retrait, dispositif de neurostimulation avec électrodes, nerfs du bassin, de la hanche et de la cuisse (et de la partie inférieure du tronc)

À l'exclusion de: Retrait d'un générateur d'impulsions/pile, neurostimulateur (voir [1.YY.55.^ ^](#))

1.BS.55.LA-DV approche ouverte et dispositif de stimulation électrique

1.BS.58.^ ^ Prélèvement, nerfs du bassin, de la hanche et de la cuisse (et partie inférieure du tronc)**S** ⁴ **L** ²

Numéro de référence	Attribut facultatif ou obligatoire	Description de référence	Type d'attribut	Codes des attributs	Descriptions des attributs
S 4	Facultatif	Abandon	Situation	A	Abandon en cours d'intervention
L 2	Facultatif	Bilatéralité (optionnel)	Lieu	B	Bilatéral
				L	Gauche
				R	Droit
				S	Unilatéral (non spécifié si gauche ou droit)

Comprend: Prélèvement, nerf crural cutané

1.BS.58.LA approche ouverte

1.BS.59.^ ^ Destruction, nerfs du bassin, de la hanche et de la cuisse (et partie inférieure du tronc)**S** ⁴ **L** ²

Numéro de référence	Attribut facultatif ou obligatoire	Description de référence	Type d'attribut	Codes des attributs	Descriptions des attributs
S 4	Facultatif	Abandon	Situation	A	Abandon en cours d'intervention
L 2	Facultatif	Bilatéralité (optionnel)	Lieu	B	Bilatéral
				L	Gauche
				R	Droit
				S	Unilatéral (non spécifié si gauche ou droit)

Comprend: Destruction, nerf grand sciatique

1.BS.59.HA-X7	approche percutanée avec cautérisation chimique [par exemple, alcool]
1.BS.59.LA	approche ouverte avec dissection transversale [ou technique d'avulsion]
1.BS.59.LA-X7	approche ouverte avec cautérisation chimique [par exemple, alcool]

1.BS.72.^ ^ Libération, nerfs du bassin, de la hanche et de la cuisse (et partie inférieure du tronc)

S ⁵ **L** ²

Numéro de référence	Attribut facultatif ou obligatoire	Description de référence	Type d'attribut	Codes des attributs	Descriptions des attributs
S 5	Facultatif	Traitement - situation 1	Situation	A	Abandon en cours d'intervention
				R	Reprise
L 2	Facultatif	Bilatéralité (optionnel)	Lieu	B	Bilatéral
				L	Gauche
				R	Droit
				S	Unilatéral (non spécifié si gauche ou droit)

Comprend: Décompression, nerfs du bassin, de la hanche et de la cuisse
Libération, nerf crural cutané [du ligament inguinal]
Neurolyse, bassin, hanche et cuisse

À l'exclusion de: avec autogreffe nerveuse (voir [1.BS.87.^ ^](#))
avec dissection transversale du nerf digital et réapposition des terminaisons nerveuses (voir [1.BS.80.^ ^](#))

Note: Implique la libération du nerf de la compression exercée par les tissus adjacents et peut conduire à l'insertion (ou à la « transposition ») plus profonde du nerf dans les tissus mous afin d'éviter des compressions ultérieures.

1.BS.72.LA	approche ouverte
------------	------------------

1.BS.80.^ ^ Réparation, nerfs du bassin, de la hanche et de la cuisse (et partie inférieure du tronc)**S** ⁷ **L** ²

Numéro de référence	Attribut facultatif ou obligatoire	Description de référence	Type d'attribut	Codes des attributs	Descriptions des attributs
S 7	Facultatif	Traitement - situation 3	Situation	A	Abandon en cours d'intervention
				D P	Retardé, primaire (cure survenant de 2 à 14 jours après le traumatisme)
				D S	Retardé, secondaire (cure survenant >14 jours après le traumatisme)
				R	Reprise
L 2	Facultatif	Bilatéralité (optionnel)	Lieu	B	Bilatéral
				L	Gauche
				R	Droit
				S	Unilatéral (non spécifié si gauche ou droit)

Comprend: Neurorraphie, bassin, hanche et cuisse**À l'exclusion de:** avec autogreffe nerveuse, du bassin, de la hanche et de la cuisse (et de la partie inférieure du tronc) (voir [1.BS.87.^ ^](#))**Note:** Pour libérer le nerf de la compression exercée, une neurolyse peut être pratiquée, avec légère réduction de la longueur des tissus endommagés et réapposition des terminaisons nerveuses.

1.BS.80.LA par suture [anastomose] terminoterminal

1.BS.80.LA-W3 utilisation de colle de fibrine [anastomose]

1.BS.80.UH par technique [d'anastomose] de réparation [par scission] interfasciculaire

1.BS.87.^ ^ Excision partielle, nerfs du bassin, de la hanche et de la cuisse (et partie inférieure du tronc)**S** ⁷ **L** ²

Numéro de référence	Attribut facultatif ou obligatoire	Description de référence	Type d'attribut	Codes des attributs	Descriptions des attributs
S 7	Facultatif	Traitement - situation 3	Situation	A	Abandon en cours d'intervention
				D P	Retardé, primaire (cure survenant de 2 à 14 jours après le traumatisme)
				D S	Retardé, secondaire (cure survenant >14 jours après le traumatisme)
				R	Reprise
L 2	Facultatif	Bilatéralité (optionnel)	Lieu	B	Bilatéral
				L	Gauche
				R	Droit
				S	Unilatéral (non spécifié si gauche ou droit)

Comprend: Gangliectomie, hanche [nerf crural, nerf grand sciatique]

Neurectomie, bassin, hanche et cuisse

Neuroplastie avec autogreffe nerveuse, bassin, hanche et cuisse

Réssection, nerfs du bassin, de la hanche et de la cuisse

À l'exclusion de: Réduction de la longueur de nerf [pour réparation termino-terminale], nerf du bassin, de la hanche et de la cuisse (voir [1.BS.80.^^](#))

Splanchnicectomie (voir [1.BF.59.^^](#))

Transposition sans dissection nerveuse pour décompression (voir [1.BS.72.^^](#))

Note: Implique la résection de tissus nerveux endommagés ou pathologiques [par exemple, des tissus néoplasiques]. Pour pallier la longueur nerveuse perdue et permettre la réapposition des terminaisons nerveuses, une réparation concomitante, par autogreffe nerveuse ou transposition nerveuse termino-terminale, peut alors s'avérer nécessaire.

1.BS.87.^^ Excision partielle, nerfs du bassin, de la hanche et de la cuisse (et partie inférieure du tronc)	technique de raccordement [anastomose] terminoterminal [par exemple, suture, colle]	technique [d'anastomose] de réparation [par scission] interfasciculaire	aucune anastomose (des terminaisons nerveuses)
transposition de nerfs combinée à une autogreffe nerveuse	1.BS.87.LA-XX-Q	1.BS.87.UH-XX-Q	—
autogreffe nerveuse (pour remplacer la longueur perdue)	1.BS.87.LA-XX-A	1.BS.87.UH-XX-A	—
homogreffe nerveuse (pour remplacer la longueur perdue)	1.BS.87.LA-XX-K	—	—
recouvrement d'une terminaison nerveuse	—	—	1.BS.87.WF
coagulation (et recouvrement) des faisceaux de terminaisons nerveuses	—	—	1.BS.87.WG
technique d'apposition simple des terminaisons nerveuses	1.BS.87.LA	1.BS.87.UH	—
terminaison(s) nerveuse(s) enveloppée(s) ou liée(s) ensemble(s) à l'aide de tissu synthétique [par exemple, tube neural]	—	—	1.BS.87.LA-XX-N
transposition de nerfs [par exemple, croisement]	1.BS.87.LA-XX-E	1.BS.87.UH-XX-E	—

1.BT.^^.^^ Interventions thérapeutiques sur les nerfs de la partie inférieure de la jambe

Comprend: Canal tarsien
Nerf péronier NCA
Nerf saphène externe
Nerf saphène interne
Nerf sciatique au niveau du tibia
Nerf sciatique poplité interne NCA
Nerfs de la cheville
Nerfs du genou

À l'exclusion de: Nerf péronier au niveau de la fesse (voir [1.BS.^^.^^](#), division péronière du nerf grand sciatique)
Nerf sciatique poplité interne au niveau de la fesse (voir [1.BS.^^.^^](#), division tibiale du nerf grand sciatique)

1.BT.11.^ ^ Anesthésie, nerfs de la partie inférieure de la jambe**L** ²

Numéro de référence	Attribut facultatif ou obligatoire	Description de référence	Type d'attribut	Codes des attributs	Descriptions des attributs
L 2	Facultatif	Bilatéralité (optionnel)	Lieu	B	Bilatéral
				L	Gauche
				R	Droit
				S	Unilatéral (non spécifié si gauche ou droit)

Comprend: Anesthésie opératoire par bloc nerveux, régionale, nerfs de la partie inférieure de la jambe

À l'exclusion de: Anesthésie par bloc nerveux pour maîtriser la douleur (voir [1.BT.35.^ ^](#))

1.BT.11.HA-P1 par injection percutanée (à l'aiguille) utilisation d'un agent anesthésique local

1.BT.35.^ ^ Pharmacothérapie (locale), nerfs de la partie inférieure de la jambe**L** ²

Numéro de référence	Attribut facultatif ou obligatoire	Description de référence	Type d'attribut	Codes des attributs	Descriptions des attributs
L 2	Facultatif	Bilatéralité (optionnel)	Lieu	B	Bilatéral
				L	Gauche
				R	Droit
				S	Unilatéral (non spécifié si gauche ou droit)

Comprend: Bloc nerveux, nerfs de la partie inférieure de la jambe pour maîtriser la douleur

À l'exclusion de: anesthésie opératoire (voir [1.BT.11.^ ^](#))

1.BT.35.HA-J2 par injection percutanée (à l'aiguille) utilisation d'un agent corticostéroïde

Comprend: prednisone, dexaméthasone, fludrocortisone

1.BT.35.HA-P1 par injection percutanée (à l'aiguille) utilisation d'un agent anesthésique local

1.BT.58.^ ^ Prélèvement, nerfs de la partie inférieure de la jambe**S** ⁴ **L** ²

Numéro de référence	Attribut facultatif ou obligatoire	Description de référence	Type d'attribut	Codes des attributs	Descriptions des attributs
S 4	Facultatif	Abandon	Situation	A	Abandon en cours d'intervention
L 2	Facultatif	Bilatéralité (optionnel)	Lieu	B	Bilatéral
				L	Gauche
				R	Droit
				S	Unilatéral (non spécifié si gauche ou droit)

Comprend: Prélèvement, nerf saphène externe

1.BT.58.DA approche endoscopique

1.BT.58.LA approche ouverte

1.BT.59.^ ^ Destruction, nerfs de la partie inférieure de la jambe**S** ⁴

Numéro de référence	Attribut facultatif ou obligatoire	Description de référence	Type d'attribut	Codes des attributs	Descriptions des attributs
S 4	Facultatif	Abandon	Situation	A	Abandon en cours d'intervention

Comprend: Lesioning du nerf calcanéen ou des branches calcanéennes

1.BT.59.LA-AD approche ouverte et utilisation d'une cryosonde

1.BT.59.LA-AW approche ouverte et utilisation d'une sonde émettrice de radiofréquences

1.BT.72.^ ^ Libération, nerfs de la partie inférieure de la jambe**S** ⁵

Numéro de référence	Attribut facultatif ou obligatoire	Description de référence	Type d'attribut	Codes des attributs	Descriptions des attributs
S 5	Facultatif	Traitement - situation 1	Situation	A	Abandon en cours d'intervention
				R	Reprise

Comprend: Décompression, nerfs de la jambe [du genou au pied]
Libération, canal tarsien
Neurolyse, jambe [du genou au pied]

À l'exclusion de: avec autogreffe nerveuse (voir [1.BT.87.^^](#))
avec dissection transversale de nerf digital et réapposition des terminaisons nerveuses (voir [1.BT.80.^^](#))

Note: Implique la libération du nerf de la compression exercée par les tissus adjacents et peut conduire à l'insertion (ou à la « transposition ») plus profonde du nerf dans les tissus mous afin d'éviter des compressions ultérieures.

1.BT.72.LA approche ouverte

1.BT.80.^^ Réparation, nerfs de la partie inférieure de la jambe

S ⁷ **L** ²

Numéro de référence	Attribut facultatif ou obligatoire	Description de référence	Type d'attribut	Codes des attributs	Descriptions des attributs
S 7	Facultatif	Traitement - situation 3	Situation	A	Abandon en cours d'intervention
				D P	Retardé, primaire (cure survenant de 2 à 14 jours après le traumatisme)
				D S	Retardé, secondaire (cure survenant >14 jours après le traumatisme)
				R	Reprise
L 2	Facultatif	Bilatéralité (optionnel)	Lieu	B	Bilatéral
				L	Gauche
				R	Droit
				S	Unilatéral (non spécifié si gauche ou droit)

Comprend: Neurorraphie, jambe

À l'exclusion de: Neuroplastie avec greffe nerveuse, jambe (voir [1.BT.87.^^](#))
Neurorraphie, bassin, hanche et cuisse (voir [1.BS.80.^^](#))

À codifier aussi: Tout retrait concomitant de corps étranger, tissus mous de la cuisse ou de la partie inférieure de la jambe (voir [1.VX.56.^^](#))

Note: Pour libérer le nerf de la compression exercée, une neurolyse peut être pratiquée, avec résection mineure du tissu endommagé et neurorraphie concomitante.

1.BT.80.LA par suture [anastomose] terminoterminal
1.BT.80.LA-W3 utilisation de colle de fibrine [anastomose]
1.BT.80.UH par technique [d'anastomose] de réparation [par scission] interfasciculaire

1.BT.87.^ ^ Excision partielle, nerfs de la partie inférieure de la jambe**S** ⁷ **L** ²

Numéro de référence	Attribut facultatif ou obligatoire	Description de référence	Type d'attribut	Codes des attributs	Descriptions des attributs
S 7	Facultatif	Traitement - situation 3	Situation	A	Abandon en cours d'intervention
				D P	Retardé, primaire (cure survenant de 2 à 14 jours après le traumatisme)
				D S	Retardé, secondaire (cure survenant >14 jours après le traumatisme)
				R	Reprise
L 2	Facultatif	Bilatéralité (optionnel)	Lieu	B	Bilatéral
				L	Gauche
				R	Droit
				S	Unilatéral (non spécifié si gauche ou droit)

Comprend:

Neurectomie, jambe [du genou au pied]
 Neuroplastie avec autogreffe nerveuse, jambe [du genou au pied]
 Résection, nerf de la jambe [du genou au pied]
 Transposition, du nerf sciatique poplité interne au nerf péronier

À l'exclusion de:

Neurectomie, région pelvienne, hanche et cuisse (voir [1.BS.87.^ ^](#))
 Réduction de la longueur du nerf avec réparation termino-terminale, nerf de la jambe (voir [1.BT.80.^ ^](#))
 Transposition sans dissection nerveuse pour décompression (voir [1.BT.72.^ ^](#))

Note:

Implique la résection des tissus nerveux endommagés ou pathologiques [néoplasiques] avec ou sans réapposition concomitante des terminaisons nerveuses.

1.BT.87.^ ^ Excision partielle, nerfs de la partie inférieure de la jambe	technique de raccordement [anastomose] terminoterminal [par exemple, suture, colle]	technique [d'anastomose] de réparation [par scission] interfasciculaire	aucune anastomose (des terminaisons nerveuses)
transposition de nerfs combinée à une autogreffe nerveuse	1.BT.87.LA-XX-Q	1.BT.87.UH-XX-Q	—
autogreffe nerveuse (pour remplacer la longueur perdue)	1.BT.87.LA-XX-A	1.BT.87.UH-XX-A	—
recouvrement d'une terminaison nerveuse	—	—	1.BT.87.WF Comprend: • Neurectomie SAI, partie inférieure de la jambe
coagulation (et recouvrement) des faisceaux de terminaisons nerveuses	—	—	1.BT.87.WG
technique d'apposition simple des terminaisons nerveuses	1.BT.87.LA	1.BT.87.UH	—
terminaison(s) nerveuse(s) enveloppée(s) ou liée(s) ensemble(s) à l'aide de tissu synthétique [par exemple, tube neural]	—	—	1.BT.87.LA-XX-N
transposition de nerfs [par exemple, croisement]	1.BT.87.LA-XX-E	1.BT.87.UH-XX-E	—

1.BX.^.^ Interventions thérapeutiques sur les nerfs périphériques NCA**Comprend:** Nerf NCA**1.BX.09.^.^ Stimulation, nerfs périphériques NCA****Comprend:** Insertion, électrode, neurostimulateur, nerf périphérique [tout site]

1.BX.09.HA-DV	utilisation d'un stimulateur électrique, insertion percutanée
1.BX.09.JA-DV	utilisation d'un stimulateur électrique externe

1.BX.11.^.^ Anesthésie, nerfs périphériques NCA**Comprend:** Anesthésie opératoire par bloc nerveux, régionale, nerf périphérique NCA
voie sous-arachnoïdienne ou voie ganglionnaire**À l'exclusion de:** Anesthésie par bloc nerveux pour maîtriser la douleur (voir [1.BX.35.^.](#))
Destruction, nerf périphérique NCA (voir [1.BX.59.^.](#))

1.BX.11.HA-P1	par injection percutanée (à l'aiguille) utilisation d'un agent anesthésique local
---------------	---

1.BX.35.^.^ Pharmacothérapie (locale), nerfs périphériques NCA**Comprend:** Bloc nerveux paravertébral thoracique
Bloc nerveux, nerfs périphériques NCA pour maîtriser la douleur**À l'exclusion de:** anesthésie opératoire (voir [1.BX.11.^.](#))

1.BX.35.HA-J2	par injection percutanée (à l'aiguille) utilisation d'un agent corticostéroïde Comprend: prednisone, dexaméthasone, fludrocortisone
1.BX.35.HA-P1	par injection percutanée (à l'aiguille) utilisation d'un agent anesthésique local
1.BX.35.HH-P1	par perfusion percutanée par cathéter utilisation d'un agent anesthésique local

1.BX.53.^.^ Implantation d'un appareil interne, nerfs périphériques NCA**S** 4

Numéro de référence	Attribut facultatif ou obligatoire	Description de référence	Type d'attribut	Codes des attributs	Descriptions des attributs
S 4	Facultatif	Abandon	Situation	A	Abandon en cours d'intervention

Comprend: Implantation, neurostimulateur, nerf périphérique [tout site]**À l'exclusion de:** Remplacement d'un générateur d'impulsions/pile, neurostimulateur (voir [1.YY.54.^.](#))

1.BX.53.LA-DV	approche ouverte et utilisation d'un dispositif de stimulation électrique
---------------	---

1.BX.55.^ ^ Retrait d'un appareil, nerfs périphériques NCA

Comprend: Retrait, neurostimulateur, nerf périphérique [tout site]

À l'exclusion de: Retrait d'un générateur d'impulsions/pile, neurostimulateur (voir [1.YY.55.^ ^](#))

1.BX.55.HA-DV	dispositif de stimulation électrique, approche percutanée
1.BX.55.LA-DV	dispositif de stimulation électrique, approche ouverte

1.BX.59.^ ^ Destruction, nerfs périphériques NCA**S** 4

Numéro de référence	Attribut facultatif ou obligatoire	Description de référence	Type d'attribut	Codes des attributs	Descriptions des attributs
S 4	Facultatif	Abandon	Situation	A	Abandon en cours d'intervention

Comprend: Ablation, nerfs périphériques NCA

1.BX.59.HA-AW	approche percutanée avec sonde émettrice de radiofréquences
1.BX.59.HA-X7	approche percutanée avec cautérisation chimique [par exemple, alcool]
1.BX.59.LA	approche ouverte avec dissection transversale [ou technique d'avulsion]
1.BX.59.LA-X7	approche ouverte avec cautérisation chimique [par exemple, alcool]

1.BX.72.^ ^ Libération, nerfs périphériques NCA**S** 5

Numéro de référence	Attribut facultatif ou obligatoire	Description de référence	Type d'attribut	Codes des attributs	Descriptions des attributs
S 5	Facultatif	Traitement - situation 1	Situation	A	Abandon en cours d'intervention
				R	Reprise

Comprend: Décompression, nerf périphérique NCA
Neurolyse, nerf périphérique NCA

1.BX.72.LA	approche ouverte
------------	------------------

1.BX.80.^ ^ Réparation, nerfs périphériques NCA**S** 7

Numéro de référence	Attribut facultatif ou obligatoire	Description de référence	Type d'attribut	Codes des attributs	Descriptions des attributs
S 7	Facultatif	Traitement - situation 3	Situation	A	Abandon en cours d'intervention
				D P	Retardé, primaire (cure survenant de 2 à 14 jours après le traumatisme)
				D S	Retardé, secondaire (cure survenant >14 jours après le traumatisme)
				R	Reprise

Comprend: Neurorraphie, nerf périphérique NCA**À l'exclusion de:** avec autogreffe nerveuse (voir [1.BX.87.^ ^](#))**Note:** Pour libérer le nerf de la compression exercée, une neurolyse peut être pratiquée, avec légère réduction de la longueur des tissus endommagés et réapposition des terminaisons nerveuses.

1.BX.80.LA par suture [anastomose] terminoterminal

1.BX.80.LA-W3 utilisation de colle de fibrine [anastomose]

1.BX.87.^ ^ Excision partielle, nerfs périphériques NCA**S** 7

Numéro de référence	Attribut facultatif ou obligatoire	Description de référence	Type d'attribut	Codes des attributs	Descriptions des attributs
S 7	Facultatif	Traitement - situation 3	Situation	A	Abandon en cours d'intervention
				D P	Retardé, primaire (cure survenant de 2 à 14 jours après le traumatisme)
				D S	Retardé, secondaire (cure survenant >14 jours après le traumatisme)
				R	Reprise

Comprend: Neurectomie, nerf périphérique NCA

Résection, nerf périphérique NCA

Note: Implique la résection des tissus nerveux endommagés ou pathologiques [néoplasiques] avec ou sans réapposition concomitante des terminaisons nerveuses.

1.BX.87.LA par simple réapposition du nerf, via une technique de raccordement [anastomose] terminoterminal (par exemple, suture, colle)

1.BX.87.LA-XX-A réapposition du nerf, via une technique de raccordement [anastomose] terminoterminal (par exemple, suture, colle) avec autogreffe nerveuse (afin de remplacer la longueur perdue)

1.BX.87.LA-XX-N terminaison(s) nerveuse(s) enveloppée(s) ou liée(s) ensemble(s) à l'aide de tissu synthétique [par exemple, tube neural]

1.BX.87.WF recouvrement de la terminaison nerveuse [par exemple, dans du tissu musculaire]

1.BX.87.WG coagulation [et recouvrement] des faisceaux de terminaisons nerveuses

1.BZ.^.^ Interventions thérapeutiques sur le système nerveux NCA**1.BZ.94.^.^ Intervention thérapeutique NCA, système nerveux NCA**

1.BZ.94.HA	approche percutanée (à l'aiguille)
1.BZ.94.LA	approche ouverte

Interventions thérapeutiques sur l'oeil et ses annexes (1CC - 1CZ)

1.CC.^^.^^ Interventions thérapeutiques sur la cornée

Comprend: Épithélium cornéen
 Membrane de Bowman [membrane][lame élastique antérieure]
 Membrane de Descemet [lame élastique postérieure], endothélium de la cornée

À l'exclusion de: Cornée avec sclère (voir [1.CE.^^.^^](#))

1.CC.07.^^ Hyperthermie, cornée

Comprend: Application d'éléments chauds, cornée
 pour le traitement de l'hydropisie cornéenne aiguë

À l'exclusion de: Application d'éléments chauds sur l'oeil (voir [1.CZ.07.^^](#))

1.CC.07.JA-KH	utilisation d'air chaud (sec)
1.CC.07.JA-KJ	utilisation de vapeur d'eau

1.CC.09.^^ Stimulation, cornée

Comprend: Plaie, cornée
 Ponction, cornée

Note: Implique une kératomie punctiforme multiple (pour traiter une érosion cornéenne récidivante) afin de stimuler la cicatrisation cornéenne.

1.CC.09.HA	approche percutanée (à l'aiguille)
------------	------------------------------------

1.CC.12.^^ Thérapie, cornée

Comprend: Réticulation du collagène cornéen (transépithélial) avec conservation de l'épithélium

À l'exclusion de: Réticulation du collagène cornéen sans conservation de l'épithélium (voir [1.CC.87.LA-DQ](#))

À codifier aussi: Administration de gouttes de riboflavine (B2) pour la réticulation du collagène cornéen (voir [1.CZ.35.JA-B2](#))

1.CC.12.JA-DQ	approche externe et rayonnements (rayons) ultraviolets
---------------	--

1.CC.14.^^ Pansement, cornée

Comprend: Utilisation de lunettes à chambre humide (pour traiter une cornée exposée à la suite de brûlures)

À l'exclusion de: Application d'un tampon, d'une coquille ou d'un pansement (voir [1.CZ.14.^^](#))

1.CC.14.JA-KN	utilisation de lunettes à chambre humide
---------------	--

1.CC.55.^ ^ Retrait d'un appareil, cornée**S** 4 **L** 12

Numéro de référence	Attribut facultatif ou obligatoire	Description de référence	Type d'attribut	Codes des attributs	Descriptions des attributs
S 4	Facultatif	Abandon	Situation	A	Abandon en cours d'intervention
L 12	Facultatif	Droit/gauche	Lieu	L	Gauche
				R	Droit
				S	Unilatéral (non spécifié si gauche ou droit)

1.CC.55.LA-LC cylindre optique alloplastique [kératoprothèse], approche par incision

1.CC.58.^ ^ Prélèvement, cornée

- 1.CC.58.LA approche ouverte [par incision]
Comprend: Prélèvement de cellules souches limbiques de l'oeil contralatéral [sain]
- 1.CC.58.LA-XX-K homogreffe provenant d'un donneur décédé
Comprend: Prélèvement, bouton cornéen ou cellules souches limbiques
 Trépanation, cornée

1.CC.59.^ ^ Destruction, cornée**S** 4 **L** 12

Numéro de référence	Attribut facultatif ou obligatoire	Description de référence	Type d'attribut	Codes des attributs	Descriptions des attributs
S 4	Facultatif	Abandon	Situation	A	Abandon en cours d'intervention
L 12	Facultatif	Droit/gauche	Lieu	L	Gauche
				R	Droit
				S	Unilatéral (non spécifié si gauche ou droit)

Comprend: Ablation
 Ablation intrastromale
 pour traiter une érosion ou une dégénérescence cornéenne par destruction de l'épithélium cornéen
 pour une destruction de la lésion

À l'exclusion de: Ablation intrastromale réfractive (voir [1.CC.84.^ ^](#))

- 1.CC.59.JA-AD utilisation d'une cryosonde [cryothérapie]
 1.CC.59.JA-AG utilisation d'un laser [par exemple, laser Excimer]
Comprend: Kératectomie phototherapeutique
- 1.CC.59.JA-GX utilisation d'un dispositif NCA [cautérisation]
 1.CC.59.JA-Z9 utilisation d'un agent chélateur [par exemple, EDTA (acide éthylène diamine tétraacétique)]

1.CC.80.^ ^ Réparation, cornée**S** 5 **L** 2

Numéro de référence	Attribut facultatif ou obligatoire	Description de référence	Type d'attribut	Codes des attributs	Descriptions des attributs
S 5	Facultatif	Traitement - situation 1	Situation	A	Abandon en cours d'intervention
				R	Reprise
L 2	Facultatif	Bilatéralité (optionnel)	Lieu	B	Bilatéral
				L	Gauche
				R	Droit
				S	Unilatéral (non spécifié si gauche ou droit)

Comprend:

avec empiètement dans la sclère
avec excision ou fermeture d'une bulle de filtration
avec mise en place de sutures de compression
avec ou sans restauration de la chambre antérieure par injection d'air ou de solution saline
dans le cadre d'un décollement de la membrane de Descemet
Fermeture, fistule cornéenne ou cornéosclérale
Remise en place, prolapsus de l'iris
Réparation d'une plaie traumatique impliquant la cornée (et la sclère)
Réparation, déhiscence de plaie cornéenne (après opération de la cataracte)
Réparation, fistule cornéenne ou cornéosclérale
Suture d'une macro-perforation de la cornée

À l'exclusion de:

Fermeture ou révision d'une bulle de filtration (après opération d'un glaucome) uniquement (voir [1.CS.80.^ ^](#))
Kératoplastie endothéliale (voir [1.CC.85.^ ^](#))
Kératoplastie perforante (voir [1.CC.85.^ ^](#))
Kératoplastie réfractive (voir [1.CC.84.^ ^](#))
Ponction, cornée (voir [1.CC.09.^ ^](#))
Réparation d'une bulle de filtration avec greffe de cornée (voir [1.CC.85.^ ^](#))

1.CC.80.LA	par simple fermeture [suture]
1.CC.80.LA-W4	par utilisation de colle
1.CC.80.LA-XX-A	par autogreffe [par exemple, recouvrement conjonctival]
1.CC.80.LA-XX-K	par homogreffe [p. ex., pièce du plancher orbitaire, greffe ou transplantation de membrane amniotique]
1.CC.80.LA-XX-Q	par source combinée de tissus

1.CC.83.^ Transfert, cornée**S** 4 **L** 12

Numéro de référence	Attribut facultatif ou obligatoire	Description de référence	Type d'attribut	Codes des attributs	Descriptions des attributs
S 4	Facultatif	Abandon	Situation	A	Abandon en cours d'intervention
L 12	Facultatif	Droit/gauche	Lieu	L	Gauche
				R	Droit
				S	Unilatéral (non spécifié si gauche ou droit)

À codifier aussi: Tout prélèvement de cellules souches limbiques de l'oeil contralatéral [sain] (voir [1.CC.58.^](#))

1.CC.83.LA-XX-A autogreffe, approche ouverte [par incision]

Comprend: Transplantation [transfert] de cellules souches limbiques de l'oeil contralatéral [sain]

1.CC.84.^ Construction ou reconstruction, cornée**S** 5 **L** 12

Numéro de référence	Attribut facultatif ou obligatoire	Description de référence	Type d'attribut	Codes des attributs	Descriptions des attributs
S 5	Facultatif	Traitement - situation 1	Situation	A	Abandon en cours d'intervention
				R	Reprise
L 12	Facultatif	Droit/gauche	Lieu	L	Gauche
				R	Droit
				S	Unilatéral (non spécifié si gauche ou droit)

Comprend: Chirurgie réfractive de la cornée
Correction des vices de réfraction

À l'exclusion de: Kératoplastie endothéliale (voir [1.CC.85.^](#))
Kératoplastie perforante (voir [1.CC.85.^](#))

À codifier aussi: Toute réticulation du collagène cornéen (pré-traitement) (voir [1.CC.12.JA-DQ](#))

1.CC.84.^ Construction ou reconstruction, cornée	utilisation d'un dispositif de diathermie	utilisation d'un laser	utilisation d'une lame de scalpel ou d'un couteau diamant
incision arciforme	—	1.CC.84.RT-AG Comprend: • en cas d'astigmatisme (induit par l'acte chirurgical)	1.CC.84.RT Comprend: • en cas d'astigmatisme (induit par l'acte chirurgical)
épikératophakie [épikératoplastie]	—	1.CC.84.VP-AG-K	1.CC.84.VP-XX-K

1.CC.84.^ Construction ou reconstruction, cornée	utilisation d'un dispositif de diathermie	utilisation d'un laser	utilisation d'une lame de scalpel ou d'un couteau diamant
kératomileusis	—	1.CC.84.NQ-AG Comprend: • Kératoplastie lamellaire automatisée, utilisation d'un cryotour • LASIK [kératomileusie in situ au laser]	1.CC.84.NQ Comprend: • Kératoplastie lamellaire automatisée, utilisation d'un cryotour
kératophakie	—	1.CC.84.WL-AG-K	1.CC.84.WL-XX-K
kératotomie [radiale, hexagonale]	—	1.CC.84.WK-AG	1.CC.84.WK
kératectomie photoréfractive [PRK]	—	1.CC.84.VP-AG Comprend: • Modelage au laser	—
anneau synthétique (intraströmale)	—	1.CC.84.WL-AH Comprend: • Insertion d'un anneau intracornéen	1.CC.84.WL-FE Comprend: • Insertion d'un anneau intracornéen
implant cornéen alloplastique	—	1.CC.84.LA-AH Comprend: • Blépharokératoplastie • Insertion d'une kératoprothèse (temporaire), lentille intracornéenne • Prostokératoplastie	1.CC.84.LA-LC Comprend: • Blépharokératoplastie • Insertion d'une kératoprothèse (temporaire), lentille intracornéenne • Prostokératoplastie
autres techniques réfractives [par exemple, ablation ou ponction intraströmale, kératoplastie thermique]	1.CC.84.TA-HB	1.CC.84.TA-AG Comprend: • Laser picosecondes	1.CC.84.TA
résection cunéiforme de la cornée	—	1.CC.84.WJ-AG Comprend: • en cas d'astigmatisme (induit par l'acte chirurgical)	1.CC.84.WJ Comprend: • en cas d'astigmatisme (induit par l'acte chirurgical)

1.CC.85.^ Transplantation, cornée**S** 5 **L** 12

Numéro de référence	Attribut facultatif ou obligatoire	Description de référence	Type d'attribut	Codes des attributs	Descriptions des attributs
S 5	Facultatif	Traitement - situation 1	Situation	A	Abandon en cours d'intervention
				R	Reprise
L 12	Facultatif	Droit/gauche	Lieu	L	Gauche
				R	Droit
				S	Unilatéral (non spécifié si gauche ou droit)

Comprend: Kératoplastie endothéliale
Kératoplastie lamellaire
Kératoplastie perforante

À l'exclusion de: Kératoplastie réfractive (voir [1.CC.84.^^](#))
Transfert d'une autogreffe de cellules limniques de l'oeil contralatéral [sain] (voir [1.CC.83.^^](#))

1.CC.85.HA-U7-K	approche percutanée et utilisation de cellules souches limniques d'un donneur
1.CC.85.LA-XX-K	approche ouverte et utilisation d'homogreffe d'épaisseur totale d'un donneur
	Comprend: Kératoplastie avec homogreffe SAI
1.CC.85.LL-XX-H	approche antérieur ouverte et utilisation d'homogreffe d'épaisseur partielle d'un donneur
	Comprend: Kératoplastie lamellaire antérieure profonde [KLAP]
1.CC.85.PF-XX-H	approche postérieure ouverte et utilisation d'homogreffe d'épaisseur partielle d'un donneur
	Comprend: Kératoplastie endothéliale automatisée par le stripping de la membrane de Descemet [DSAEK, DSEK] Kératoplastie endothéliale lamellaire profonde [DLEK]
1.CC.85.WJ-XX-H	approche postérieure ouverte avec technique spéciale d'excision et utilisation d'homogreffe d'épaisseur partielle d'un donneur
	Comprend: Kératoplastie endothéliale de la membrane de Descemet [DMEK]

1.CC.87.^^ Excision partielle, cornée

S ⁴ **L** ²

Numéro de référence	Attribut facultatif ou obligatoire	Description de référence	Type d'attribut	Codes des attributs	Descriptions des attributs
S 4	Facultatif	Abandon	Situation	A	Abandon en cours d'intervention
L 2	Facultatif	Bilatéralité (optionnel)	Lieu	B	Bilatéral
				L	Gauche
				R	Droit
				S	Unilatéral (non spécifié si gauche ou droit)

- Comprend:** Abrasion, cornée
avec ou sans cautérisation chimique
Excision d'une membrane rétroprothétique
Excision du ptérygion
Kératectomie lamellaire [partielle][superficielle]
Polissage, cornée
Retrait [curetage], épithélium cornéen
Staphylotomie, cornée
- À l'exclusion de:** avec éviscération de l'oeil (voir [1.CP.87.^^](#))
en cas de vices de réfraction de la cornée (voir [1.CC.84.^^](#))
Résection cunéiforme de la cornée (en cas d'astigmatisme) (voir [1.CC.84.^^](#))

1.CC.87.LA	par résection mécanique
1.CC.87.LA-DQ	résection mécanique et rayonnements (rayons) ultraviolets
	Comprend: Réticulation du collagène cornéen sans conservation de l'épithélium
	À l'exclusion de: Réticulation du collagène cornéen (transépithélial) avec conservation de l'épithélium (voir 1.CC.12.JA-DQ)
	À codifier aussi: Administration de gouttes de riboflavine (B2) pour la réticulation du collagène cornéen (voir 1.CZ.35.JA-B2)
1.CC.87.LA-XX-A	résection mécanique et autogreffe [par exemple, recouvrement conjonctival]
1.CC.87.LA-XX-K	résection mécanique et homogreffe [p.ex., greffe ou transplantation de membrane amniotique (TMA)]

1.CD.^^.^^ Interventions thérapeutiques sur la sclère

- Comprend:** Canal scléral [canal de Schlemm]
Jonction scléro-cornéenne [jonction cornéo-sclérale]
Limbe [bordure]
- À l'exclusion de:** Sclère avec cornée (voir [1.CE.^^.^^](#))

1.CD.52.^^ Drainage, sclère

S 4 **L** 12

Numéro de référence	Attribut facultatif ou obligatoire	Description de référence	Type d'attribut	Codes des attributs	Descriptions des attributs
S 4	Facultatif	Abandon	Situation	A	Abandon en cours d'intervention
L 12	Facultatif	Droit/gauche	Lieu	L	Gauche
				R	Droit
				S	Unilatéral (non spécifié si gauche ou droit)

Comprend: avec ou sans iridectomie
en cas de glaucome
Fistulisation, sclère

À l'exclusion de: Sclérectomie pour l'excision d'une lésion (voir [1.CD.87.^^](#))
Sclérectomie profonde (en cas de glaucome) (voir [1.CJ.52.^^](#))
Trabéculéctomie (voir [1.CJ.52.^^](#))
Trabéculoplastie au laser (voir [1.CJ.52.^^](#))

1.CD.52.LA	technique d'excision Comprend: Sclérectomie par ponction du segment postérieur (drainage profond) Trépanation
1.CD.52.LA-AG	utilisation d'un laser Comprend: Sclérostomie au laser (par exemple, laser à holmium) Trabéculostomie
1.CD.52.LA-HB	par diathermie [thermocautérisation] Comprend: Sclérostomie thermique Sclérostomie thermique intrasclérale À l'exclusion de: Ablation du trabéculum cornéoscléral en cas de glaucome [p. ex., Trabectome] (voir 1.CJ.52.^^)

1.CD.53.^^ Implantation d'un appareil interne, sclère

S 5 **L** 12

Numéro de référence	Attribut facultatif ou obligatoire	Description de référence	Type d'attribut	Codes des attributs	Descriptions des attributs
S 5	Facultatif	Traitement - situation 1	Situation	A	Abandon en cours d'intervention
				R	Reprise
L 12	Facultatif	Droit/gauche	Lieu	L	Gauche
				R	Droit
				S	Unilatéral (non spécifié si gauche ou droit)

Comprend: en cas de décollement de la rétine

À l'exclusion de: en cas de glaucome (voir [1.CJ.52.^^](#))
en cas de plaques d'irradiation (voir [1.CZ.26.^^](#))

À codifier aussi: Destruction, décollement rétinien, déchirure ou lésion (voir [1.CN.59.^^](#))

1.CD.53.LA-KS	implant scléral
1.CD.53.LA-KT	cerclage pour plissement scléral [explant]

1.CD.54.^ ^ Gestion d'un appareil interne, sclère**S** 4 **L** 12

Numéro de référence	Attribut facultatif ou obligatoire	Description de référence	Type d'attribut	Codes des attributs	Descriptions des attributs
S 4	Facultatif	Abandon	Situation	A	Abandon en cours d'intervention
L 12	Facultatif	Droit/gauche	Lieu	L	Gauche
				R	Droit
				S	Unilatéral (non spécifié si gauche ou droit)

Comprend: Ajustement d'un dispositif
Libération, matériel de cerclage

1.CD.54.LA-KT cerclage pour plissement scléral [explant]

1.CD.55.^ ^ Retrait d'un appareil, sclère**S** 4 **L** 12

Numéro de référence	Attribut facultatif ou obligatoire	Description de référence	Type d'attribut	Codes des attributs	Descriptions des attributs
S 4	Facultatif	Abandon	Situation	A	Abandon en cours d'intervention
L 12	Facultatif	Droit/gauche	Lieu	L	Gauche
				R	Droit
				S	Unilatéral (non spécifié si gauche ou droit)

1.CD.55.LA-KS implant scléral
1.CD.55.LA-KT cerclage pour plissement scléral [explant]

1.CD.59.^ ^ Destruction, sclère**S** 4 **L** 12

Numéro de référence	Attribut facultatif ou obligatoire	Description de référence	Type d'attribut	Codes des attributs	Descriptions des attributs
S 4	Facultatif	Abandon	Situation	A	Abandon en cours d'intervention
L 12	Facultatif	Droit/gauche	Lieu	L	Gauche
				R	Droit
				S	Unilatéral (non spécifié si gauche ou droit)

À l'exclusion de: Ablation de trabéculum cornéoscléral en cas de glaucome (voir [1.CJ.52.^^](#))
Destruction, corps ciliaire en cas de glaucome (voir [1.CG.59.^^](#))
Sclérostomie thermique en cas de glaucome (voir [1.CD.52.^^](#))

1.CD.59.LA-AD	utilisation d'une cryosonde [cryothérapie]
1.CD.59.LA-AG	utilisation d'un laser
1.CD.59.LA-GX	utilisation d'un dispositif NCA [cautérisation]
1.CD.59.LA-X7	par cautérisation chimique

1.CD.80.^^ Réparation, sclère

S ⁷ **L** ²

Numéro de référence	Attribut facultatif ou obligatoire	Description de référence	Type d'attribut	Codes des attributs	Descriptions des attributs
S 7	Facultatif	Traitement - situation 3	Situation	A	Abandon en cours d'intervention
				D P	Retardé, primaire (cure survenant de 2 à 14 jours après le traumatisme)
				D S	Retardé, secondaire (cure survenant >14 jours après le traumatisme)
				R	Reprise
L 2	Facultatif	Bilatéralité (optionnel)	Lieu	B	Bilatéral
				L	Gauche
				R	Droit
				S	Unilatéral (non spécifié si gauche ou droit)

Comprend: avec excision ou fermeture d'une bulle de filtration
avec greffe
Fermeture, fistule sclérale
Renforcement, sclère
Réparation, fistule sclérale

À l'exclusion de: avec empiètement sur la cornée (voir [1.CC.80.^^](#))
avec rupture du globe (voir [1.CP.80.^^](#))
Fermeture ou révision d'une bulle de filtration (après opération d'un glaucome) uniquement (voir [1.CS.80.^^](#))

Note: Utilisez un attribut de situation pour indiquer le retard de fermeture.

1.CD.80.LA	par simple suture
1.CD.80.LA-XX-A	par autogreffe
1.CD.80.LA-XX-K	par homogreffe
Ne pas utiliser: Lorsque la greffe par patch est appliquée suite à l'insertion d'une dérivation (shunt) de l'humeur aqueuse (pour glaucome) (voir 1.CJ.52.LA-SJ)	

1.CD.87.^ ^ Excision partielle, sclère**S** 4 **L** 12

Numéro de référence	Attribut facultatif ou obligatoire	Description de référence	Type d'attribut	Codes des attributs	Descriptions des attributs
S 4	Facultatif	Abandon	Situation	A	Abandon en cours d'intervention
L 12	Facultatif	Droit/gauche	Lieu	L	Gauche
				R	Droit
				S	Unilatéral (non spécifié si gauche ou droit)

Comprend: pour une excision de la lésion
Sclérectomie

À l'exclusion de: en cas de glaucome (voir [1.CD.52.^ ^](#))
pour un drainage de l'humeur aqueuse (voir [1.CD.52.^ ^](#))
Sclérectomie par ponction du segment postérieur (voir [1.CD.52.^ ^](#))

1.CD.87.LA approche ouverte (incision)

1.CE.^.^ Interventions thérapeutiques sur la cornée avec sclère

À l'exclusion de: Cornée uniquement (voir [1.CC.^.^](#))
Sclère uniquement (voir [1.CD.^.^](#))

1.CE.35.^.^ Pharmacothérapie (locale), cornée avec sclère

Comprend: avec application directe pour effet local
Injection, cornée et/ou sclère
Instillation, cornée et/ou sclère
Irrigation, cornée avec sclère
Rinçage, cornée avec sclère

À l'exclusion de: en vue du retrait d'un corps étranger (voir [1.CE.56.^.](#))
Instillation d'un anesthésique, oeil (voir [1.CZ.35.^.](#))
Irrigation en vue du retrait d'un corps étranger (voir [1.CE.56.^.](#))
Pharmacothérapie systémique (voir [1.ZZ.35.^.](#))

1.CE.35.HA-Q5	injection à l'aiguille d'un agent ophtalmique Comprend: anti-infectieux, anti-inflammatoires, médicaments mydriatiques, médicaments cycloplégiques
1.CE.35.JA-D1	approche externe et solution d'irrigation anti-infectieuse Comprend: chlorhexidine, néomycine
1.CE.35.JA-D2	approche externe et utilisation d'une solution d'irrigation salée Comprend: chlorure de sodium
1.CE.35.JA-D3	approche externe et utilisation d'une autre solution d'irrigation Comprend: sorbitol, mannitol
1.CE.35.JA-Q5	agent ophtalmique, approche externe Comprend: anti-infectieux, anti-inflammatoires, médicaments mydriatiques, médicaments cycloplégiques
1.CE.35.JA-X9	eau, approche externe

1.CE.55.^.^ Retrait d'un appareil, cornée avec sclère**S** ⁴ **L** ²

Numéro de référence	Attribut facultatif ou obligatoire	Description de référence	Type d'attribut	Codes des attributs	Descriptions des attributs
S 4	Facultatif	Abandon	Situation	A	Abandon en cours d'intervention
L 2	Facultatif	Bilatéralité (optionnel)	Lieu	B	Bilatéral
				L	Gauche
				R	Droit
				S	Unilatéral (non spécifié si gauche ou droit)

Comprend: Enlèvement de points de suture, cornée et/ou sclère

À l'exclusion de: Retrait d'implants de matériel radioactif (voir [1.CZ.55.^^](#))

1.CE.55.JA-FF sutures

1.CE.56.^^ Retrait d'un corps étranger, cornée avec sclère

S 4 **L** 2

Numéro de référence	Attribut facultatif ou obligatoire	Description de référence	Type d'attribut	Codes des attributs	Descriptions des attributs
S 4	Facultatif	Abandon	Situation	A	Abandon en cours d'intervention
L 2	Facultatif	Bilatéralité (optionnel)	Lieu	B	Bilatéral
				L	Gauche
				R	Droit
				S	Unilatéral (non spécifié si gauche ou droit)

Comprend: Extraction d'un corps étranger (superficiel), cornée et sclère

Retrait d'un corps étranger (profond), cornée et sclère

Note: Peut comprendre l'utilisation d'un biomicroscope oculaire et/ou l'instillation de fluorescéine ou d'un autre colorant pour visualiser le corps étranger et implique souvent une irrigation.

1.CE.56.JA par technique manuelle externe [par exemple, coton, aiguille, curette]
 1.CE.56.JA-D2 par irrigation externe [solution saline, eau] uniquement
 1.CE.56.JA-LZ approche externe et utilisation d'un aimant
 1.CE.56.LA approche ouverte (incision) avec dispositif NCA
 1.CE.56.LA-LZ approche ouverte (incision) et utilisation d'un aimant

1.CF.^^.^^ Interventions thérapeutiques sur la choroïde

1.CF.52.^^ Drainage, choroïde

S 4 **L** 12

Numéro de référence	Attribut facultatif ou obligatoire	Description de référence	Type d'attribut	Codes des attributs	Descriptions des attributs
S 4	Facultatif	Abandon	Situation	A	Abandon en cours d'intervention
L 12	Facultatif	Droit/gauche	Lieu	L	Gauche
				R	Droit
				S	Unilatéral (non spécifié si gauche ou droit)

Comprend: avec ou sans injection d'une solution saline équilibrée et/ou de solutions visqueuses
Drainage, décollement de la choroïde
par sclérotomie pour accéder à la choroïde

1.CF.52.LA approche ouverte (incision)
1.CF.52.LA-AG utilisation d'un laser

1.CF.59.^^ Destruction, choroïde

S 4 **L** 12

Numéro de référence	Attribut facultatif ou obligatoire	Description de référence	Type d'attribut	Codes des attributs	Descriptions des attributs
S 4	Facultatif	Abandon	Situation	A	Abandon en cours d'intervention
L 12	Facultatif	Droit/gauche	Lieu	L	Gauche
				R	Droit
				S	Unilatéral (non spécifié si gauche ou droit)

1.CF.59.LA-AD utilisation d'une cryosonde [cryothérapie]
1.CF.59.LA-AG utilisation d'un laser
1.CF.59.LA-GX utilisation d'un dispositif NCA
1.CF.59.LA-X7 par cautérisation chimique

1.CF.87.^^ Excision partielle, choroïde

S 4 **L** 12

Numéro de référence	Attribut facultatif ou obligatoire	Description de référence	Type d'attribut	Codes des attributs	Descriptions des attributs
S 4	Facultatif	Abandon	Situation	A	Abandon en cours d'intervention
L 12	Facultatif	Droit/gauche	Lieu	L	Gauche
				R	Droit
				S	Unilatéral (non spécifié si gauche ou droit)

Comprend: Scléro-uvectomie (lamellaire)

1.CF.87.LA approche ouverte (incision)

1.CF.91.^.^ Excision radicale, choroïde**S** 4 **L** 12

Numéro de référence	Attribut facultatif ou obligatoire	Description de référence	Type d'attribut	Codes des attributs	Descriptions des attributs
S 4	Facultatif	Abandon	Situation	A	Abandon en cours d'intervention
L 12	Facultatif	Droit/gauche	Lieu	L	Gauche
				R	Droit
				S	Unilatéral (non spécifié si gauche ou droit)

Comprend: Résection profonde de la paroi oculaire
 Résection sclérochoriorétinienne
 Scléro-uvéo-rétino-vitrectomie

1.CF.91.LA approche ouverte (incision)

1.CG.^.^ Interventions thérapeutiques sur le corps ciliaire**1.CG.35.^.^ Pharmacothérapie (locale), corps ciliaire**

Comprend: Injection optociliaire [par exemple, pour anesthésie par bloc nerveux ou autre effet local]
 Injection, ganglion ciliaire sympathique [par exemple, pour permettre une diminution de la pression intraoculaire]
 Instillation, corps ciliaire

À l'exclusion de: Pharmacothérapie systémique (voir [1.ZZ.35.^.](#))

1.CG.35.HA-P2 injection à l'aiguille d'agent analgésique NCA

Comprend: opioïdes (par exemple, morphine, mépéridine), acide acétylsalicylique, paracétamol, ergotamine, sumatriptan

1.CG.35.HA-V0 injection à l'aiguille d'air ou de gaz

1.CG.35.HA-X7 injection à l'aiguille d'agent chimique (neurolytique) NCA [par exemple, alcool]

1.CG.59.^.^ Destruction, corps ciliaire**S** 4 **L** 12

Numéro de référence	Attribut facultatif ou obligatoire	Description de référence	Type d'attribut	Codes des attributs	Descriptions des attributs
S 4	Facultatif	Abandon	Situation	A	Abandon en cours d'intervention
L 12	Facultatif	Droit/gauche	Lieu	L	Gauche
				R	Droit
				S	Unilatéral (non spécifié si gauche ou droit)

Comprend: dans le cadre de la destruction d'un kyste ou d'une lésion
dans le cas d'une diminution de production d'humeur aqueuse (par exemple, glaucome)

À l'exclusion de: Ablation d'une invasion épithéliale (voir [1.CJ.87.^^](#))

1.CG.59.LA-AD	utilisation d'une cryosonde [cryothérapie]
	Comprend: Cyclocryothérapie
1.CG.59.LA-AG	utilisation d'un laser
	Comprend: Ablation du corps ciliaire Cyclophotocoagulation trans-sclérale Photocoagulation
1.CG.59.LA-AZ	utilisation d'ultrasons [sonde ultrasonique]
1.CG.59.LA-GX	utilisation d'un dispositif NCA

1.CG.71.^^ Division, corps ciliaire

S 4 **L** 12

Numéro de référence	Attribut facultatif ou obligatoire	Description de référence	Type d'attribut	Codes des attributs	Descriptions des attributs
S 4	Facultatif	Abandon	Situation	A	Abandon en cours d'intervention
L 12	Facultatif	Droit/gauche	Lieu	L	Gauche
				R	Droit
				S	Unilatéral (non spécifié si gauche ou droit)

Comprend: à des fins de conservation au cours d'une chirurgie musculaire
Division ciliaire antérieure

1.CG.71.LA approche ouverte (incision)

1.CG.76.^^ Pontage, corps ciliaire

S 4 **L** 12

Numéro de référence	Attribut facultatif ou obligatoire	Description de référence	Type d'attribut	Codes des attributs	Descriptions des attributs
S 4	Facultatif	Abandon	Situation	A	Abandon en cours d'intervention
L 12	Facultatif	Droit/gauche	Lieu	L	Gauche
				R	Droit
				S	Unilatéral (non spécifié si gauche ou droit)

Comprend: avec décollement du corps ciliaire afin de diminuer la pression intraoculaire
Création d'une fente entre le corps ciliaire et la sclère
Cyclodialyse

1.CG.76.LA approche ouverte (incision)

1.CG.80.^ ^ Réparation, corps ciliaire**S** 4 **L** 12

Numéro de référence	Attribut facultatif ou obligatoire	Description de référence	Type d'attribut	Codes des attributs	Descriptions des attributs
S 4	Facultatif	Abandon	Situation	A	Abandon en cours d'intervention
L 12	Facultatif	Droit/gauche	Lieu	L	Gauche
				R	Droit
				S	Unilatéral (non spécifié si gauche ou droit)

Comprend: Rattachement, corps ciliaire

1.CG.80.LA par simple suture

1.CG.87.^ ^ Excision partielle, corps ciliaire**S** 4 **L** 12

Numéro de référence	Attribut facultatif ou obligatoire	Description de référence	Type d'attribut	Codes des attributs	Descriptions des attributs
S 4	Facultatif	Abandon	Situation	A	Abandon en cours d'intervention
L 12	Facultatif	Droit/gauche	Lieu	L	Gauche
				R	Droit
				S	Unilatéral (non spécifié si gauche ou droit)

Comprend: Ciliectomie
Excision, prolapsus du corps ciliaire
Iridocyclectomie**À l'exclusion de:** Excision partielle, iris uniquement (voir [1.CH.87.^ ^](#))

1.CG.87.LA approche ouverte (incision)

1.CH.^ ^.^ Interventions thérapeutiques sur l'iris**Comprend:** Pupille

1.CH.59.^ ^ Destruction, iris**S** 4 **L** 12

Numéro de référence	Attribut facultatif ou obligatoire	Description de référence	Type d'attribut	Codes des attributs	Descriptions des attributs
S 4	Facultatif	Abandon	Situation	A	Abandon en cours d'intervention
L 12	Facultatif	Droit/gauche	Lieu	L	Gauche
				R	Droit
				S	Unilatéral (non spécifié si gauche ou droit)

1.CH.59.LA-AD utilisation d'une cryosonde [cryothérapie]

1.CH.59.LA-AG utilisation d'un laser

1.CH.59.LA-GX utilisation d'un dispositif NCA

1.CH.72.^ ^ Libération, iris**S** 4 **L** 12

Numéro de référence	Attribut facultatif ou obligatoire	Description de référence	Type d'attribut	Codes des attributs	Descriptions des attributs
S 4	Facultatif	Abandon	Situation	A	Abandon en cours d'intervention
L 12	Facultatif	Droit/gauche	Lieu	L	Gauche
				R	Droit
				S	Unilatéral (non spécifié si gauche ou droit)

Comprend: avec ou sans injection d'air ou de liquide
 Incision, membrane hyaloïde antérieure (congénitale)
 Libération de synéchies
 Synéchiolyse

1.CH.72.LA approche ouverte (incision)

1.CH.72.LA-AG utilisation d'un laser

1.CH.80.^ ^ Réparation, iris**S** 5 **L** 2

Numéro de référence	Attribut facultatif ou obligatoire	Description de référence	Type d'attribut	Codes des attributs	Descriptions des attributs
S 5	Facultatif	Traitement - situation 1	Situation	A	Abandon en cours d'intervention
				R	Reprise
L 2	Facultatif	Bilatéralité (optionnel)	Lieu	B	Bilatéral
				L	Gauche
				R	Droit
				S	Unilatéral (non spécifié si gauche ou droit)

Comprend: Coréoplastie
dans le cas d'un colobome de l'iris
Iridoplastie

À l'exclusion de: Remise en place, prolapsus de l'iris (voir Réparation, cornée [1.CC.80.^ ^](#))

1.CH.80.LA approche ouverte (incision)

1.CH.80.LA-AG utilisation d'un laser

Comprend: Photocoagulation

1.CH.87.^ ^ Excision partielle, iris**S** 4 **L** 2

Numéro de référence	Attribut facultatif ou obligatoire	Description de référence	Type d'attribut	Codes des attributs	Descriptions des attributs
S 4	Facultatif	Abandon	Situation	A	Abandon en cours d'intervention
L 2	Facultatif	Bilatéralité (optionnel)	Lieu	B	Bilatéral
				L	Gauche
				R	Droit
				S	Unilatéral (non spécifié si gauche ou droit)

Comprend:	Ablation d'un kyste de l'iris (périphérique) avec décollement du recouvrement conjonctival pour accéder à l'iris Discission Excision, prolapsus de l'iris Iridectomie Iridectomie (périphérique) Iridectomie (sectorielle) Iridosclérotomie Iridotomie SAI (laser) par perforation pour drainage (dans le cas d'un glaucome) Pupillotomie Sphinctérotomie de l'iris
À l'exclusion de:	avec extraction simultanée du cristallin (voir 1.CL.89.^^) avec fistulisation sclérale (voir 1.CD.52.^^) avec trabéculéctomie (voir 1.CJ.52.^^)

1.CH.87.LA	approche ouverte (incision) Comprend: Iridectomie périphérique Iridotomie
1.CH.87.LA-AG	utilisation d'un laser Comprend: avec colobome de l'iris Iridotomie au laser Sphinctérotomie au laser
1.CH.87.VH	utilisation d'une technique optique Comprend: avec ablation de l'anneau central de l'iris afin d'agrandir une pupille de diamètre anormalement étroit

1.CJ.^^.^^ Interventions thérapeutiques sur la chambre antérieure (de l'oeil)

Comprend:	Angle de la chambre antérieure Segment antérieur Trabéculum cornéo-scléral
------------------	--

1.CJ.35.^^ Pharmacothérapie (locale), chambre antérieure (de l'oeil)

Comprend:	Injection, chambre antérieure Instillation, chambre antérieure Reformation, chambre antérieure
------------------	--

À l'exclusion de: Pharmacothérapie systémique (voir [1.ZZ.35.^^](#))

1.CJ.35.HA-V0	injection à l'aiguille d'air ou de gaz
1.CJ.35.HA-Z9	injection à l'aiguille d'un agent chimique NCA

1.CJ.52.^ ^ Drainage, chambre antérieure (de l'oeil)**S** ⁵ **L** ²

Numéro de référence	Attribut facultatif ou obligatoire	Description de référence	Type d'attribut	Codes des attributs	Descriptions des attributs
S 5	Facultatif	Traitement - situation 1	Situation	A	Abandon en cours d'intervention
				R	Reprise
L 2	Facultatif	Bilatéralité (optionnel)	Lieu	B	Bilatéral
				L	Gauche
				R	Droit
				S	Unilatéral (non spécifié si gauche ou droit)

Comprend:	avec iridectomie avec ou sans irrigation et/ou injection d'air ou de liquide en cas de glaucome Intervention filtrante SAI
À l'exclusion de:	Trabéculostomie (voir 1.CD.52.^^)
À codifier aussi:	Toute extraction concomitante du cristallin (voir 1.CL.89.^^) Toute vitrectomie postérieure concomitante (voir 1.CM.89.^^)
1.CJ.52.HA	par aspiration à l'aiguille [paracentèse] Comprend: Aspiration, chambre antérieure (de l'oeil) dans le cas d'une libération thérapeutique d'humeur aqueuse ou de sang Évacuation, chambre antérieure (de l'oeil) À l'exclusion de: Aspiration vitréenne, chambre antérieure de l'oeil (voir 1.CJ.52.LL) Aspiration vitréenne, chambre postérieure de l'oeil (voir 1.CM.89.^^)
1.CJ.52.LA	approche ouverte (incision) avec goniotomie Comprend: en cas de glaucome infantile Gonioponction avec utilisation de scalpel, laser ou aiguille
1.CJ.52.LA-AG	utilisation d'une trabéculoplastie au laser Comprend: Trabéculoplastie au laser Argon [TLA] Trabéculoplastie au laser sélectif [TLS] Trabéculoplastie au laser Titanium Sapphire [TiLT] [p.ex., SOLX DeepLight]
1.CJ.52.LA-HB	approche ouverte et diathermie Comprend: Ablation de trabéculum cornéoscléral en cas de glaucome [p. ex., Procédure avec Trabectome] À l'exclusion de: Ablation d'invasion épithéliale (voir 1.CJ.59.^^)
1.CJ.52.LA-SJ	approche incisionnelle avec insertion d'une dérivation (shunt) de l'humeur aqueuse avec réservoir extraoculaire Comprend: avec réparation par patch [p. ex., patch dural] avec shunt (séton) (tube) communicant avec une plaque placée sous la conjonctive (réservoir extraoculaire) Dérivation (shunt) de l'humeur aqueuse avec valve [p. ex., Ahmed, Denver Krupin] Dérivation (shunt) de l'humeur aqueuse sans valve [p. ex., Baerveldt, Molteno, Schocket]
1.CJ.52.LL	approche antérieure ouverte Comprend: dans le cas d'un drainage du corps vitré Vitrectomie antérieure (mécanique) À l'exclusion de: Vitrectomie postérieure (voir 1.CM.89.^^)
1.CJ.52.NG-LP	approche ouverte (incision) avec insertion d'une dérivation (shunt) de l'humeur aqueuse avec drainage dans l'espace sousconjonctival sans réservoir extraoculaire [p.ex., ExPRESS, Xen]
1.CJ.52.NH-LP	approche ouverte (incision) avec insertion d'une dérivation (shunt) de l'humeur aqueuse avec drainage dans le canal de Schlemm sans réservoir extraoculaire [p. ex., Glaukos iStent, Hydrus]
1.CJ.52.NJ-LP	approche ouverte (incision) avec insertion d'une dérivation (shunt) de l'humeur aqueuse avec drainage dans l'espace suprachoroïdal sans réservoir extraoculaire [p. ex., CyPass, implant SOLX gold]
1.CJ.52.VP	technique d'excision non pénétrante Comprend: Sclérectomie profonde ou trabéculéctomie non pénétrante (sans création d'un espace pour soutenir l'implant) Note: Peut comprendre la décompression du canal de Schlemm et la création d'une fenêtre dans la membrane de Descemet (sans pénétration dans la chambre antérieure).

1.CJ.52.VP-SL	technique d'excision non pénétrante avec implant Comprend: Canaloplastie (avec mise en place de suture de tension) Canalostomie Sclérectomie profonde ou trabéculéctomie non pénétrante avec insertion d'un dispositif ou de matériel pour maintenir l'espace (intrascléral) [p. ex., collagène, viscoélastique] Viscocanaloplastie (avec mise en place de suture de tension) Viscocanalostomie Note: Peut comprendre l'utilisation d'un laser pour décoller un lambeau scléral, la décompression du canal de Schlemm et la création d'une fenêtre dans la membrane de Descemet (sans pénétration dans la chambre antérieure).
1.CJ.52.WJ	technique d'excision pénétrante Comprend: Trabéculéctomie ab externo (incision pratiquée depuis l'extérieur de l'oeil et pénétrant la chambre antérieure) Note: Peut comprendre l'iridectomie (périphérique), avec ou sans laser (pour décoller un lambeau scléral) ou la réparation par patch (greffe sclérale ou conjonctivale).
1.CJ.52.XD	approche ouverte (incision) avec trabéculotomie Comprend: en cas de glaucome infantile

1.CJ.54.^ ^ Gestion d'un appareil interne, chambre antérieure (de l'oeil)**S** ⁴ **L** ²

Numéro de référence	Attribut facultatif ou obligatoire	Description de référence	Type d'attribut	Codes des attributs	Descriptions des attributs
S 4	Facultatif	Abandon	Situation	A	Abandon en cours d'intervention
L 2	Facultatif	Bilatéralité (optionnel)	Lieu	B	Bilatéral
				L	Gauche
				R	Droit
				S	Unilatéral (non spécifié si gauche ou droit)

À l'exclusion de: Retrait complet avec remise en place d'une prothèse pour glaucome (voir [1.CJ.52.^ ^](#))**Note:** Peut comprendre l'ajustement, l'irrigation, l'allongement, le raccourcissement, la remise en place ou la libération du shunt ou de la sonde (suture/ligature d'occlusion).

1.CJ.54.LA-AH	dérivation (shunt) de l'humeur aqueuse avec laser Comprend: Titrage au laser (ouverture de canaux additionnels) d'une dérivation (shunt) de l'humeur aqueuse à multiples canaux [p. ex., shunt SOLX gold mini]
1.CJ.54.LA-GX	dispositif NCA
1.CJ.54.LA-LP	dérivation (shunt) de l'humeur aqueuse sans réservoir extraoculaire Comprend: Gestion, mini ou micro shunt en cas de glaucome [p. ex., ExPress, SOLX] Gestion, stent pour pontage trabéculaire cornéoscléral [p. ex., Glaukos iStent]
1.CJ.54.LA-SJ	dérivation (shunt) de l'humeur aqueuse avec réservoir extraoculaire Comprend: Gestion, dérivation (shunt) de l'humeur aqueuse avec valve [p. ex., Ahmed, Denver Krupin] Gestion, dérivation (shunt) de l'humeur aqueuse sans valve [p. ex., Baerveldt, Molteno, Schocket]

1.CJ.55.^ ^ Retrait d'un appareil, chambre antérieure (de l'oeil)**S** 4 **L** 12

Numéro de référence	Attribut facultatif ou obligatoire	Description de référence	Type d'attribut	Codes des attributs	Descriptions des attributs
S 4	Facultatif	Abandon	Situation	A	Abandon en cours d'intervention
L 12	Facultatif	Droit/gauche	Lieu	L	Gauche
				R	Droit
				S	Unilatéral (non spécifié si gauche ou droit)

1.CJ.55.LA-GX	dispositif NCA Comprend:	Retrait d'un implant de maintien d'espace [p. ex., collagène, viscoélastique]
1.CJ.55.LA-LP	dispositif de drainage de la chambre antérieure (de l'oeil) sans réservoir extraoculaire Comprend:	Retrait, mini ou micro shunt en cas de glaucome [p. ex., ExPress, SOLX] Retrait, stent pour pontage trabéculaire cornéoscléral [p. ex., Glaukos iStent]
1.CJ.55.LA-SJ	dérivation (shunt) de l'humeur aqueuse avec réservoir extraoculaire Comprend:	Retrait, dérivation (shunt) de l'humeur aqueuse avec valve [p. ex. Ahmed, Denver Krupin] Retrait, dérivation (shunt) de l'humeur aqueuse sans valve [p. ex., Baerveldt, Molteno, Schocket]

1.CJ.56.^ ^ Retrait d'un corps étranger, chambre antérieure (de l'oeil)**S** 4 **L** 12

Numéro de référence	Attribut facultatif ou obligatoire	Description de référence	Type d'attribut	Codes des attributs	Descriptions des attributs
S 4	Facultatif	Abandon	Situation	A	Abandon en cours d'intervention
L 12	Facultatif	Droit/gauche	Lieu	L	Gauche
				R	Droit
				S	Unilatéral (non spécifié si gauche ou droit)

Comprend: Retrait d'un corps étranger de l'iris, du corps ciliaire ou de la chambre antérieure

1.CJ.56.LA	approche ouverte
1.CJ.56.LA-LZ	approche ouverte et utilisation d'un aimant

1.CJ.59.^ ^ Destruction, chambre antérieure (de l'oeil)**S** 4 **L** 12

Numéro de référence	Attribut facultatif ou obligatoire	Description de référence	Type d'attribut	Codes des attributs	Descriptions des attributs
S 4	Facultatif	Abandon	Situation	A	Abandon en cours d'intervention
L 12	Facultatif	Droit/gauche	Lieu	L	Gauche
				R	Droit
				S	Unilatéral (non spécifié si gauche ou droit)

Comprend: Ablation, chambre antérieure (de l'oeil)
en cas d'invasion épithéliale

À l'exclusion de: Destruction, corps ciliaire (voir [1.CG.59.^ ^](#))
Destruction, sclère (voir [1.CD.59.^ ^](#))
en cas de glaucome (voir [1.CJ.52.^ ^](#))

1.CJ.59.LA-AD utilisation d'une cryosonde [cryothérapie]
1.CJ.59.LA-AG utilisation d'un laser
1.CJ.59.LA-GX utilisation d'un dispositif NCA
1.CJ.59.LA-X7 par cautérisation chimique

1.CJ.80.^ ^ Réparation, chambre antérieure (de l'oeil)**S** 5 **L** 12

Numéro de référence	Attribut facultatif ou obligatoire	Description de référence	Type d'attribut	Codes des attributs	Descriptions des attributs
S 5	Facultatif	Traitement - situation 1	Situation	A	Abandon en cours d'intervention
				R	Reprise
L 12	Facultatif	Droit/gauche	Lieu	L	Gauche
				R	Droit
				S	Unilatéral (non spécifié si gauche ou droit)

Note: Utiliser un attribut de situation pour identifier les reprises.

1.CJ.80.LA-AG approche ouverte et utilisation d'un laser
Comprend: après trabéculéctomie
Lyse des sutures au laser (sutures d'un recouvrement scléral)

1.CJ.87.^.^ Excision partielle, chambre antérieure (de l'oeil)**S** 4 **L** 12

Numéro de référence	Attribut facultatif ou obligatoire	Description de référence	Type d'attribut	Codes des attributs	Descriptions des attributs
S 4	Facultatif	Abandon	Situation	A	Abandon en cours d'intervention
L 12	Facultatif	Droit/gauche	Lieu	L	Gauche
				R	Droit
				S	Unilatéral (non spécifié si gauche ou droit)

Comprend: Ablation, invasion épithéliale**À l'exclusion de:** par laser (voir [1.CJ.59.^.^](#))
Trabéculéctomie (voir [1.CJ.52.^.^](#))

1.CJ.87.LA approche ouverte

1.CL.^.^.^ Interventions thérapeutiques sur le cristallin**Comprend:** Capsule
Noyau
Substance corticale**1.CL.53.^.^ Implantation d'un appareil interne, cristallin****S** 10 **L** 12 **E** 61

Numéro de référence	Attribut facultatif ou obligatoire	Description de référence	Type d'attribut	Codes des attributs	Descriptions des attributs
S 10	Facultatif	Traitement - situation 5	Situation	A	Abandon en cours d'intervention
				R	Reprise
				S	Par étape
L 12	Facultatif	Droit/gauche	Lieu	L	Gauche
				R	Droit
				S	Unilatéral (non spécifié si gauche ou droit)
E 61	Facultatif	Lentille intra-oculaire	Étendue	0	Non applicable
				01	Lentille intra-oculaire simple
				02	Lentilles intra-oculaires superposées [piggy-back]

- Comprend:** Insertion secondaire d'une lentille intraoculaire
Lentilles intra-oculaires superposées [piggy-back]
Retrait de la lentille intraoculaire avec remplacement par une prothèse identique
- À l'exclusion de:** Implantation d'un cristallin artificiel intra-oculaire avec extraction simultanée du cristallin naturel (voir [1.CL.89.^^](#))
Retrait sans remplacement (voir [1.CL.55.^^](#))
- Note:** Si la lentille intraoculaire est retirée et remplacée par une prothèse d'un autre type, vous devez alors codifier ce retrait (voir [1.CL.55.^^](#)), ainsi que l'implantation de l'autre prothèse.

1.CL.53.LA-FE	anneau (par exemple, tension capsulaire ou anneau ReForm), approche ouverte
1.CL.53.LA-LM	lentille intraoculaire pliée, chambre postérieure, approche ouverte
1.CL.53.LA-LN	lentille intraoculaire rigide, chambre postérieure, approche ouverte
	Comprend: Lentille intraoculaire de la chambre postérieure SAI
1.CL.53.LA-LO	télescope intraoculaire, approche ouverte
	Comprend: Télescope intraoculaire pliable, télescope intraoculaire miniature, télescope intraoculaire implantable
1.CL.53.LA-LP	lentille intraoculaire de la chambre antérieure, approche ouverte
1.CL.53.LA-LR	lentille intraoculaire [iris, fixée au sulcus (gouttière)], approche ouverte

1.CL.54.^^ Gestion d'un appareil interne, cristallin**S** 4 **L** 12

Numéro de référence	Attribut facultatif ou obligatoire	Description de référence	Type d'attribut	Codes des attributs	Descriptions des attributs
S 4	Facultatif	Abandon	Situation	A	Abandon en cours d'intervention
L 12	Facultatif	Droit/gauche	Lieu	L	Gauche
				R	Droit
				S	Unilatéral (non spécifié si gauche ou droit)

- Comprend:** Ajustement, cristallin artificiel intra-oculaire
Fixation, cristallin artificiel intra-oculaire
Manipulation, cristallin artificiel intra-oculaire
Remise en place, cristallin artificiel intra-oculaire
- À codifier aussi:** Toute vitrectomie antérieure concomitante (voir [1.CJ.52.LL](#))
Toute vitrectomie postérieure concomitante (voir [1.CM.89.^^](#))

1.CL.54.LA-FE	anneau (par exemple, tension capsulaire ou anneau ReForm), approche ouverte
1.CL.54.LA-LM	lentille intraoculaire pliée de la chambre postérieure, approche ouverte
1.CL.54.LA-LN	lentille intraoculaire rigide de la chambre postérieure, approche ouverte
1.CL.54.LA-LO	télescope intraoculaire, approche ouverte
	Comprend: Télescope intraoculaire pliable, télescope intraoculaire miniature, télescope intraoculaire implantable
1.CL.54.LA-LP	lentille intraoculaire de la chambre antérieure, approche ouverte
1.CL.54.LA-LR	lentille intraoculaire [iris, fixée au sulcus (gouttière)], approche ouverte

1.CL.55.^ ^ Retrait d'un appareil, cristallin**S** 4 **L** 12

Numéro de référence	Attribut facultatif ou obligatoire	Description de référence	Type d'attribut	Codes des attributs	Descriptions des attributs
S 4	Facultatif	Abandon	Situation	A	Abandon en cours d'intervention
L 12	Facultatif	Droit/gauche	Lieu	L	Gauche
				R	Droit
				S	Unilatéral (non spécifié si gauche ou droit)

Comprend: Explantation, cristallin artificiel intra-oculaire

À l'exclusion de: avec remplacement par le même type de cristallin artificiel intra-oculaire (voir [1.CL.53.^ ^](#))
Explant, sclère (voir [1.CD.53.^ ^](#))

1.CL.55.LA-FE	anneau (par exemple, tension capsulaire ou anneau ReForm), approche ouverte
1.CL.55.LA-LM	lentille intraoculaire pliée de la chambre postérieure, approche ouverte
1.CL.55.LA-LN	lentille intraoculaire rigide de la chambre postérieure, approche ouverte
1.CL.55.LA-LO	télescope intraoculaire, approche ouverte
	Comprend: Télescope intraoculaire pliable, télescope intraoculaire miniature, télescope intraoculaire implantable
1.CL.55.LA-LP	lentille intraoculaire de la chambre antérieure, approche ouverte
1.CL.55.LA-LR	lentille intraoculaire [iris, fixée au sulcus (gouttière)], approche ouverte

1.CL.56.^ ^ Retrait d'un corps étranger, cristallin**S** 4 **L** 2

Numéro de référence	Attribut facultatif ou obligatoire	Description de référence	Type d'attribut	Codes des attributs	Descriptions des attributs
S 4	Facultatif	Abandon	Situation	A	Abandon en cours d'intervention
L 2	Facultatif	Bilatéralité (optionnel)	Lieu	B	Bilatéral
				L	Gauche
				R	Droit
				S	Unilatéral (non spécifié si gauche ou droit)

Comprend: Capsulotomie avec retrait d'un corps étranger

À l'exclusion de: Retrait d'une pseudophakie (voir [1.CL.55.^ ^](#))

1.CL.56.LA	approche ouverte
1.CL.56.LA-LZ	approche ouverte et utilisation d'un aimant

1.CL.59.^ ^ Destruction, cristallin**S** 5 **L** 2

Numéro de référence	Attribut facultatif ou obligatoire	Description de référence	Type d'attribut	Codes des attributs	Descriptions des attributs
S 5	Facultatif	Traitement - situation 1	Situation	A	Abandon en cours d'intervention
				R	Reprise
L 2	Facultatif	Bilatéralité (optionnel)	Lieu	B	Bilatéral
				L	Gauche
				R	Droit
				S	Unilatéral (non spécifié si gauche ou droit)

Comprend: Destruction, cataracte membraneuse secondaire
 Discission, cataracte (secondaire)

1.CL.59.LA-AG approche ouverte et utilisation d'un laser
Comprend: Capsulotomie au laser (YAG)

1.CL.59.WK par technique d'incision
Comprend: Capsulotomie postérieure
 Division, cataracte membraneuse secondaire
 Par technique d'incision à la pointe du bistouri (par exemple, scalpel de Ziegler ou de Wheeler)

1.CL.87.^ ^ Excision partielle, cristallin**S** 5 **L** 12

Numéro de référence	Attribut facultatif ou obligatoire	Description de référence	Type d'attribut	Codes des attributs	Descriptions des attributs
S 5	Facultatif	Traitement - situation 1	Situation	A	Abandon en cours d'intervention
				R	Reprise
L 12	Facultatif	Droit/gauche	Lieu	L	Gauche
				R	Droit
				S	Unilatéral (non spécifié si gauche ou droit)

- Comprend:** capsulectomie antérieure
capsulectomie postérieure
excision du lambeau capsulaire antérieur résiduel
- À l'exclusion de:** Capsulotomie postérieure (voir [1.CL.59.^^](#))
Discission, cataracte membraneuse secondaire (voir [1.CL.59.^^](#))
Excision de fragments résiduels de cristallin (voir [1.CL.89.^^](#))
- Ne pas utiliser:** Lorsque la capsulectomie fait partie de l'ablation du cristallin d'origine

1.CL.87.LA approche ouverte
1.CL.87.LA-AG approche ouverte et utilisation d'un laser

1.CL.89.^^ Excision totale, cristallin

S 9 **L** 2 **E** 61

Numéro de référence	Attribut facultatif ou obligatoire	Description de référence	Type d'attribut	Codes des attributs	Descriptions des attributs
S 9	Facultatif	Traitement - situation 4	Situation	A	Abandon en cours d'intervention
				S	Par étape
L 2	Facultatif	Bilatéralité (optionnel)	Lieu	B	Bilatéral
				L	Gauche
				R	Droit
				S	Unilatéral (non spécifié si gauche ou droit)
E 61	Facultatif	Lentille intra-oculaire	Étendue	0	Non applicable
				01	Lentille intra-oculaire simple
				02	Lentilles intra-oculaires superposées [piggy-back]

Comprend: Extraction du cristallin (en cas de cataracte) avec ou sans insertion d'un cristallin artificiel intra-oculaire
Lentilles intra-oculaires superposées [piggy-back]
Retrait de fragments résiduels

À codifier aussi: Toute implantation concomitante de tension capsulaire ou anneau ReForm (voir [1.CL.53.^^](#))
Toute opération chirurgicale concomitante sur le corps vitré, la rétine ou les deux
Toutes procédures de drainage concomitantes (en cas de glaucome)

Note: Une extraction extracapsulaire de cataracte consiste en l'extraction manuelle du noyau, par l'exercice d'une pression ou l'utilisation d'un instrument, tel que des forceps, une curette ou une anse, pour extraire le cristallin. La technique de phacoémulsification implique la destruction et l'ablation du noyau et de la substance corticale à l'aide de vibrations ultrasoniques, et est pratiquée via une incision limbique bien plus petite. En cas de décollement concomitant de la rétine, la chirurgie de la cataracte et la vitrectomie doivent être pratiquées ensemble. L'extraction extracapsulaire de la cataracte peut être pratiquée si le noyau est trop dense pour qu'une fragmentation ou qu'une lensectomie puissent être effectuées via la pars plana.

1.CL.89.^Excision totale, cristallin	extraction extracapsulaire du cristallin NCA	phacoémulsification	phacoémulsification et laser femtoseconde	extraction intracapsulaire du cristallin
avec insertion d'une lentille intraoculaire pliée dans la chambre postérieure	1.CL.89.NP-LM	1.CL.89.VR-LM	1.CL.89.VO-LM	—
avec insertion d'une lentille intraoculaire rigide dans la chambre postérieure	1.CL.89.NP-LN	1.CL.89.VR-LN	1.CL.89.VO-LN	—
avec insertion d'une lentille intraoculaire dans la chambre antérieure	1.CL.89.NP-LP Comprend: • Lentille intraoculaire pliable ou rigide	1.CL.89.VR-LP Comprend: • Lentille intraoculaire pliable ou rigide	1.CL.89.VO-LP Comprend: • Lentille intraoculaire pliable ou rigide	1.CL.89.NV-LP Comprend: • avec zonulolyse • Extraction du cristallin avec utilisation d'un érisiphaque • Lentille intraoculaire pliable ou rigide Note: • De nos jours, les extractions intracapsulaires de cristallin sont rarement pratiquées.
avec autre insertion de lentille intraoculaire (par exemple, dans le sulcus ciliaire ou iris)	1.CL.89.NP-LR	1.CL.89.VR-LR	1.CL.89.VO-LR	1.CL.89.NV-LR
sans insertion de lentille intraoculaire	1.CL.89.NP	1.CL.89.VR	1.CL.89.VO	1.CL.89.NV Comprend: • avec zonulolyse • Extraction du cristallin avec utilisation d'un érisiphaque Note: • De nos jours, les extractions intracapsulaires de cristallin sont rarement pratiquées.
avec insertion d'un télescope intraoculaire	1.CL.89.NP-LO Comprend: • Télescope intraoculaire implantable • Télescope intraoculaire miniature • Télescope intraoculaire pliable	1.CL.89.VR-LO Comprend: • Télescope intraoculaire implantable • Télescope intraoculaire miniature • Télescope intraoculaire pliable	1.CL.89.VO-LO Comprend: • Télescope intraoculaire implantable • Télescope intraoculaire miniature • Télescope intraoculaire pliable	—

1.CM.^^.^^ Interventions thérapeutiques sur le corps vitré**1.CM.35.^^ Pharmacothérapie (locale), corps vitré**

Comprend: Injection intravitréenne
Instillation, vitréenne
Rétinopexie pneumatique

À l'exclusion de: avec ablation simultanée (voir [1.CM.89.^^](#))
Injection, rétine, sous-rétinienne (pour une hémorragie sous-maculaire, sous-rétinienne) (voir [1.CN.35.^^](#))
Pharmacothérapie systémique (voir [1.ZZ.35.^^](#))
Renouvellement d'air/Échange de liquides (voir [1.CM.89.^^](#))

1.CM.35.HA-1C	par injection à l'aiguille d'activateur du plasminogène tissulaire [APt]
1.CM.35.HA-CC	par injection (à l'aiguille) d'anticorps monoclonaux Comprend: Injection, agents anti-facteur de croissance endothéliale vasculaire (anti VEGF) [par exemple, ranibizumab, bevacizumab, aflibercept] pour le traitement de la dégénérescence maculaire, oedème
1.CM.35.HA-Q5	par injection (à l'aiguille) d'agent ophtalmique [par exemple, agent anti-infectieux, stéroïde] Comprend: anti-infectieux, anti-inflammatoires, médicaments mydriatiques, médicaments cycloplégiques, anesthésiques
1.CM.35.HA-T9	par injection (à l'aiguille) d'agent pharmacologique NCA
1.CM.35.HA-V0	par injection à l'aiguille d'air ou de gaz
1.CM.35.HZ-J2	élution à partir d'un dispositif implanté d'un agent corticostéroïde Comprend: Éluion intravitréenne continue d'un agent corticostéroïde de l'implant Retisert

1.CM.59.^^ Destruction, corps vitré**S** 4 **L** 12

Numéro de référence	Attribut facultatif ou obligatoire	Description de référence	Type d'attribut	Codes des attributs	Descriptions des attributs
S 4	Facultatif	Abandon	Situation	A	Abandon en cours d'intervention
L 12	Facultatif	Droit/gauche	Lieu	L	Gauche
				R	Droit
				S	Unilatéral (non spécifié si gauche ou droit)

Comprend: Destruction, fibres ou bandes vitréennes

1.CM.59.LA	approche ouverte (incision) Comprend: Discission (sans ablation), fibres du corps vitré Division, bandes vitréennes cicatricielles
1.CM.59.LA-AG	utilisation d'un laser

1.CM.89.^ ^ Excision totale, corps vitré**S** 4 **L** 12

Numéro de référence	Attribut facultatif ou obligatoire	Description de référence	Type d'attribut	Codes des attributs	Descriptions des attributs
S 4	Facultatif	Abandon	Situation	A	Abandon en cours d'intervention
L 12	Facultatif	Droit/gauche	Lieu	L	Gauche
				R	Droit
				S	Unilatéral (non spécifié si gauche ou droit)

Comprend: Ablation, huile de silicone avec renouvellement ultérieur d'air/échange de liquides
Extraction, intégralité ou partie du corps vitré
Vitrectomie centrale
Vitrectomie limitée
Vitrectomie postérieure, pratiquée dans le cas d'un décollement de la rétine
Vitrectomie subtotale

À l'exclusion de: Injection d'un succédané du corps vitré sans extraction de celui-ci (voir [1.CM.35.^ ^](#))
Vitrectomie antérieure (voir [1.CJ.52.LL](#))

À codifier aussi: Cerclage pour plissement scléral utilisée dans le cas d'un décollement de la rétine (voir [1.CD.53.^ ^](#))
Décollement (stripping) de la membrane rétinienne (voir [1.CN.72.^ ^](#))
Injection, rétine, sous-rétine (pour hémorragie sous-maculaire, sous-rétinienne) (voir [1.CN.35.^ ^](#))
Réparation d'une déchirure de la rétine (voir [1.CN.59.^ ^](#))

Note: Les petits instruments utilisés pour couper et aspirer le corps vitré [par exemple, roto-extracteur, scalpel de vitrectomie, ocutome] sont placés à travers des petites incisions dans la sclère (sclérotomie ou sclérostomie) ou par le pars plana de l'oeil. Le renouvellement d'air précède le remplacement du corps vitré soit par gaz, solution saline équilibrée ou huile de silicone et n'est pas codé séparément.

1.CM.89.PF approche postérieure avec solution saline équilibrée

1.CM.89.PF-G2 approche postérieure avec remplacement par de l'huile de silicone

Comprend: Huile seulement ou avec gaz (technique du double remplissage)

1.CM.89.PF-V0 approche postérieure avec remplacement du gaz (par exemple, azote, perfluorocarbène, perfluorohexyloctane, perfluoropropane, hexafluorure de soufre)

1.CN.^.^ Interventions thérapeutiques sur la rétine**1.CN.12.^.^ Thérapie NCA, rétine****S** ⁴ **L** ²

Numéro de référence	Attribut facultatif ou obligatoire	Description de référence	Type d'attribut	Codes des attributs	Descriptions des attributs
S 4	Facultatif	Abandon	Situation	A	Abandon en cours d'intervention
L 2	Facultatif	Bilatéralité (optionnel)	Lieu	B	Bilatéral
				L	Gauche
				R	Droit
				S	Unilatéral (non spécifié si gauche ou droit)

1.CN.12.JA-DJ utilisation d'un laser, lumière NCA (avec ou sans agents chimiques photosensibles)

Comprend: Thérapie photodynamique de la rétine [PDT]**1.CN.13.^.^ Contrôle d'une hémorragie, rétine****E** ⁵³

Numéro de référence	Attribut facultatif ou obligatoire	Description de référence	Type d'attribut	Codes des attributs	Descriptions des attributs
E 53	Obligatoire	Spirales Obligatoire	Étendue	0	Non applicable (aucune spirale utilisée)
				01	une spirale
				02	deux spirales
				03	trois spirales
				04	quatre spirales
				05	cinq spirales
				06	six spirales
				07	sept spirales
				08	huit spirales
				09	neuf spirales
				10	dix spirales
				G	plus de dix spirales (11 - 20)
				H	plus de vingt spirales
				U	sans précision

Comprend: Embolisation transartérielle, rétine
Occlusion, artère rétinienne

À l'exclusion de: Pharmacothérapie systémique pour le contrôle de l'hémorragie (voir [1.ZZ.35.^^](#))

1.CN.13.GQ-C2	approche percutanée (artérielle) et utilisation d'un agent antihémorragique Comprend: acide aminocaproïque, aprotinine, phytonadione, thrombine, facteur VIII de la coagulation
1.CN.13.GQ-GE	approche transluminale percutanée (artérielle) et utilisation de spirales [détachables]

1.CN.35.^^ Pharmacothérapie (locale), rétine

Comprend: Injection, rétine, sous-rétinienne (pour hémorragie sous-maculaire, sous-rétinienne)

À codifier aussi: Toute vitrectomie postérieure concomitante (voir [1.CM.89.^^](#))

1.CN.35.HA-1C	par injection à l'aiguille d'activateur du plasminogène tissulaire [APt]
---------------	--

1.CN.52.^^ Drainage, rétine

S 5 **L** 12

Numéro de référence	Attribut facultatif ou obligatoire	Description de référence	Type d'attribut	Codes des attributs	Descriptions des attributs
S 5	Facultatif	Traitement - situation 1	Situation	A	Abandon en cours d'intervention
				R	Reprise
L 12	Facultatif	Droit/gauche	Lieu	L	Gauche
				R	Droit
				S	Unilatéral (non spécifié si gauche ou droit)

Comprend: Aspiration, sang ou liquide sous-rétinien
Drainage, sang ou liquide sous-rétinien

À l'exclusion de: avec libération de la rétine (voir [1.CN.72.^^](#))
avec réparation de la rétine (voir [1.CN.59.^^](#))

1.CN.52.HA	par aspiration (à l'aiguille)
------------	-------------------------------

1.CN.59.^ ^ Destruction, rétine**S** 4 **L** 2

Numéro de référence	Attribut facultatif ou obligatoire	Description de référence	Type d'attribut	Codes des attributs	Descriptions des attributs
S 4	Facultatif	Abandon	Situation	A	Abandon en cours d'intervention
L 2	Facultatif	Bilatéralité (optionnel)	Lieu	B	Bilatéral
				L	Gauche
				R	Droit
				S	Unilatéral (non spécifié si gauche ou droit)

Comprend: pour une destruction de la lésion [par exemple, rétinopathie diabétique, oedème maculaire]
 Réparation, déchirure de la rétine
 Réparation, décollement de la rétine

À codifier aussi: Implantation, sclère (voir [1.CD.53.^ ^](#))
 Plissement, sclère (voir [1.CD.53.^ ^](#))
 Toute injection concomitante dans le corps vitré [par exemple, rétinopexie pneumatique] (voir [1.CM.35.^ ^](#))
 Toute vitrectomie concomitante avec remplacement du corps vitré (voir [1.CM.89.^ ^](#))
 Vitrectomie avec remplacement du corps vitré par de l'huile de silicone (voir [1.CM.89.^ ^](#))

1.CN.59.LA-AD	utilisation d'une cryosonde [cryothérapie]
Comprend:	Cryothérapie de la rétine périphérique Cryothérapie trans-sclérale
1.CN.59.LA-AG	utilisation d'un laser
Comprend:	Photocoagulation à l'endolaser Photocoagulation focale
1.CN.59.LA-GX	utilisation d'un dispositif NCA
1.CN.59.LA-GY	utilisation de plusieurs dispositifs
Comprend:	laser et cryothérapie

1.CN.72.^ ^ Libération, rétine**S** 5 **L** 12

Numéro de référence	Attribut facultatif ou obligatoire	Description de référence	Type d'attribut	Codes des attributs	Descriptions des attributs
S 5	Facultatif	Traitement - situation 1	Situation	A	Abandon en cours d'intervention
				R	Reprise
L 12	Facultatif	Droit/gauche	Lieu	L	Gauche
				R	Droit
				S	Unilatéral (non spécifié si gauche ou droit)

- Comprend:** Ablation, membranes épi-rétinienne ou sous-rétinienne avec drainage de sang ou de liquide sous-rétinien
 Décollement (stripping), membranes épi-rétinienne ou sous-rétinienne
 utilisation d'un bistouri-écarteur de membrane ou d'une aiguille courbe
- À l'exclusion de:** Incision de la gaine en vue d'une décompression, occlusion de branche veineuse rétinienne (OBVR) (voir [1.JW.72.^^](#))
 Incision de la gaine, veine rétinienne (voir [1.JW.72.^^](#))
- À codifier aussi:** toute vitrectomie centrale (voir [1.CM.89.^^](#))
- Note:** Des membranes fibrocellulaires peuvent proliférer à la surface de la rétine, au niveau de la macula ou de la rétine périphérique. La contraction ou le resserrement de ces membranes peuvent être à l'origine de distorsions de la visibilité de différents degrés, d'œdèmes intrarétiniens et de dégénérescences de la rétine sous-jacente. Ils peuvent également empêcher le rattachement chirurgical des feuillets rétiniens lors d'un décollement ou d'une déchirure de la rétine.

1.CN.72.LA approche ouverte (par incision) [par exemple, avec une aiguille courbe, lame]

1.CP.^^.^^ Interventions thérapeutiques sur les tissus mous de l'orbite et du globe oculaire NCA

- Comprend:** Globe oculaire SAI
 Tissus mous de l'orbite
- À l'exclusion de:** Autres os de la tête ou du visage [par exemple, os frontal, maxillaire, malaire, sphénoïde, ethmoïde et palatin] (voir Interventions, par site spécifique)
 Os ethmoïde (voir [1.EC.^^.^^](#))
 Os frontal (voir [1.EA.^^.^^](#))
 Os malaire (voir [1.EB.^^.^^](#))
 Os maxillaire (voir [1.ED.^^.^^](#))
 Os palatin (voir [1.FB.^^.^^](#))
 Os sphénoïde (voir [1.EC.^^.^^](#))
 Structures osseuses entourant le globe oculaire (voir [1.EC.^^.^^](#))

1.CP.52.^^ Drainage, tissus mous de l'orbite et du globe oculaire NCA

S ⁴ **L** ²

Numéro de référence	Attribut facultatif ou obligatoire	Description de référence	Type d'attribut	Codes des attributs	Descriptions des attributs
S 4	Facultatif	Abandon	Situation	A	Abandon en cours d'intervention
L 2	Facultatif	Bilatéralité (optionnel)	Lieu	B	Bilatéral
				L	Gauche
				R	Droit
				S	Unilatéral (non spécifié si gauche ou droit)

Comprend: Avec ou sans irrigation

À codifier aussi: Toute décompression pratiquée par résection de l'orbite (voir [1.EC.80.^^](#))

1.CP.52.HA par aspiration (à l'aiguille)
 1.CP.52.LA approche ouverte [par exemple, orbitotomie antérieure, médiane, inférieure] sans volet osseux
 1.CP.52.SZ par orbitotomie [latérale] avec volet osseux ou fenêtre osseuse

Comprend: avec remise en place d'un volet [fragment] osseux

Note: Une orbitotomie latérale comprend l'ablation temporaire de la paroi latérale de l'orbite afin d'obtenir l'accès

1.CP.53.^^ Implantation d'un appareil interne, tissus mous de l'orbite et du globe oculaire NCA

S 7 **L** 12

Numéro de référence	Attribut facultatif ou obligatoire	Description de référence	Type d'attribut	Codes des attributs	Descriptions des attributs
S 7	Facultatif	Traitement - situation 3	Situation	A	Abandon en cours d'intervention
				D P	Retardé, primaire (cure survenant de 2 à 14 jours après le traumatisme)
				D S	Retardé, secondaire (cure survenant >14 jours après le traumatisme)
				R	Reprise
L 12	Facultatif	Droit/gauche	Lieu	L	Gauche
				R	Droit
				S	Unilatéral (non spécifié si gauche ou droit)

Comprend: Insertion différée d'un implant
 Remplacement ou réinsertion (avec ou sans greffe de conjonctive)

À l'exclusion de: avec énucléation des contenus orbitaires (voir [1.CP.89.^^](#))
 avec éviscération des contenus oculaires (voir [1.CP.87.^^](#))
 avec exentération des contenus orbitaires (voir [1.CP.91.^^](#))
 en cas de plaque d'irradiation (voir [1.CZ.26.^^](#))
 Éponge pour plissement scléral (voir [1.CD.53.^^](#))
 Implantation d'une prothèse externe de la coque sclérale (voir [1.CZ.37.^^](#))

1.CP.53.LA-LH implant oculaire sans attachement de muscles à l'implant
 1.CP.53.LA-LJ implant orbitaire [par exemple, implant d'hydroxyapatite]
 1.CP.53.RZ-LH implant oculaire avec attachement de muscles à l'implant

1.CP.54.^ ^ Gestion d'un appareil interne, tissus mous de l'orbite et du globe oculaire NCA**S** 4 **L** 12

Numéro de référence	Attribut facultatif ou obligatoire	Description de référence	Type d'attribut	Codes des attributs	Descriptions des attributs
S 4	Facultatif	Abandon	Situation	A	Abandon en cours d'intervention
L 12	Facultatif	Droit/gauche	Lieu	L	Gauche
				R	Droit
				S	Unilatéral (non spécifié si gauche ou droit)

Comprend:

Ajustement, implant oculaire
 Ajustement, implant orbitaire
 Modification de l'implant oculaire avec pose ou remplacement de chevilles [par exemple, création d'un emplacement pour mise en place de la prothèse]

1.CP.54.LA-LH implant oculaire
 1.CP.54.LA-LJ implant orbitaire [par exemple, implant d'hydroxyapatite]

1.CP.55.^ ^ Retrait d'un appareil, tissus mous de l'orbite et du globe oculaire NCA**S** 4 **L** 12

Numéro de référence	Attribut facultatif ou obligatoire	Description de référence	Type d'attribut	Codes des attributs	Descriptions des attributs
S 4	Facultatif	Abandon	Situation	A	Abandon en cours d'intervention
L 12	Facultatif	Droit/gauche	Lieu	L	Gauche
				R	Droit
				S	Unilatéral (non spécifié si gauche ou droit)

À l'exclusion de: Retrait d'une éponge pour plissement scléral (voir [1.CD.55.^ ^](#))
 Retrait d'une lentille intraoculaire (voir [1.CL.55.^ ^](#))
 Retrait d'une plaque d'irradiation (voir [1.CZ.55.^ ^](#))

À codifier aussi: Toute réparation concomitante de l'orbite (voir [1.EC.80.^ ^](#))

1.CP.55.LA-LH implant oculaire
 1.CP.55.LA-LJ implant orbitaire (par exemple, implant d'hydroxyapatite)

1.CP.56.^ ^ Retrait d'un corps étranger, tissus mous de l'orbite et du globe oculaire NCA**S** ⁴ **L** ²

Numéro de référence	Attribut facultatif ou obligatoire	Description de référence	Type d'attribut	Codes des attributs	Descriptions des attributs
S 4	Facultatif	Abandon	Situation	A	Abandon en cours d'intervention
L 2	Facultatif	Bilatéralité (optionnel)	Lieu	B	Bilatéral
				L	Gauche
				R	Droit
				S	Unilatéral (non spécifié si gauche ou droit)

Comprend: Retrait d'un corps étranger, segment postérieure de l'oeil

1.CP.56.LA approche ouverte [par exemple, orbitotomie antérieure, inférieure, médiane]

1.CP.56.LA-LZ approche ouverte [par exemple, orbitotomie antérieure, inférieure] et utilisation d'un dispositif magnétique

1.CP.56.SZ par orbitotomie [latérale] avec volet osseux ou fenêtre osseuse

Comprend: avec remise en place d'un fragment osseux

Note: Une orbitotomie latérale comprend l'ablation temporaire de la paroi latérale de l'orbite afin d'obtenir l'accès

1.CP.80.^ ^ Réparation, tissus mous de l'orbite et du globe oculaire NCA**S** ⁵ **L** ²

Numéro de référence	Attribut facultatif ou obligatoire	Description de référence	Type d'attribut	Codes des attributs	Descriptions des attributs
S 5	Facultatif	Traitement - situation 1	Situation	A	Abandon en cours d'intervention
				R	Reprise
L 2	Facultatif	Bilatéralité (optionnel)	Lieu	B	Bilatéral
				L	Gauche
				R	Droit
				S	Unilatéral (non spécifié si gauche ou droit)

Comprend: après retrait d'un implant (utiliser l'attribut de reprise)
avec désinsertion et rattachement des muscles oculaires
dans le cadre d'une réparation, à la suite d'une rupture du globe oculaire
dans le cas d'une reprise d'une intervention sur l'orbite (utiliser l'attribut de reprise)
Greffe secondaire sur la cavité de l'exentération (utiliser l'attribut de reprise)
Remplacement, contenus orbitaires (à la suite d'une fracture du plancher orbital)
Restauration, contenus orbitaires
Restauration, contenus orbitaires (avec greffe pour réparer une anomalie)

À codifier aussi: Toute implantation d'un implant orbitaire ou oculaire (voir [1.CP.53.^^](#))

1.CP.80.LA approche ouverte, sans utilisation de tissu [sutures]
1.CP.80.LA-XX-A approche ouverte et autogreffe [par exemple, derme, tissu adipeux]
1.CP.80.LA-XX-N approche ouverte et utilisation de matériel synthétique

1.CP.87.^^ Excision partielle, tissus mous de l'orbite et du globe oculaire NCA

S 4 **L** 12

Numéro de référence	Attribut facultatif ou obligatoire	Description de référence	Type d'attribut	Codes des attributs	Descriptions des attributs
S 4	Facultatif	Abandon	Situation	A	Abandon en cours d'intervention
L 12	Facultatif	Droit/gauche	Lieu	L	Gauche
				R	Droit
				S	Unilatéral (non spécifié si gauche ou droit)

Comprend: avec ou sans kératectomie concomitante pour accéder au site
Éviscération, contenus oculaires
pour une excision de la lésion

À l'exclusion de: Excision de lésions avec extension cérébrale (voir [1.EA.92.^^](#))

Note: Le retard de fermeture d'une éviscération doit être codifié comme une réparation de la sclère par un attribut d'état indiquant qu'il s'agit d'un retard. Si une kératectomie est pratiquée afin de permettre l'accès au champ opératoire, vous ne devez pas la codifier séparément.

1.CP.87.LA approche ouverte (éviscération) (sans implant)
1.CP.87.LA-LH approche ouverte (éviscération) avec pose simultanée d'une prothèse oculaire dans la coque sclérale
1.CP.87.SZ par orbitotomie avec volet osseux ou fenêtre osseuse
Comprend: avec remise en place d'un volet [fragment] osseux

1.CP.89.^ ^ Excision totale, tissus mous de l'orbite et du globe oculaire NCA**S** 4 **L** 12

Numéro de référence	Attribut facultatif ou obligatoire	Description de référence	Type d'attribut	Codes des attributs	Descriptions des attributs
S 4	Facultatif	Abandon	Situation	A	Abandon en cours d'intervention
L 12	Facultatif	Droit/gauche	Lieu	L	Gauche
				R	Droit
				S	Unilatéral (non spécifié si gauche ou droit)

Comprend: Énucléation, contenus orbitaires (avec ou sans insertion d'un conformateur/d'une prothèse temporaire en silicone)

1.CP.89.LA	approche ouverte sans implant
1.CP.89.LA-LH	approche ouverte avec insertion d'une prothèse oculaire
1.CP.89.LA-LJ	approche ouverte avec insertion d'un implant orbitaire (scléral, ou avec enveloppe de fascia lata) [par exemple, implant d'hydroxyapatite]
1.CP.89.RZ-LH	approche ouverte avec insertion d'une prothèse oculaire avec attache musculaire
1.CP.89.RZ-LJ	approche ouverte avec insertion d'un implant orbitaire (scléral, ou avec enveloppe de fascia lata) [par exemple, implant d'hydroxyapatite] avec attache musculaire

1.CP.91.^ ^ Excision radicale, tissus mous de l'orbite et du globe oculaire NCA**S** 4 **L** 12

Numéro de référence	Attribut facultatif ou obligatoire	Description de référence	Type d'attribut	Codes des attributs	Descriptions des attributs
S 4	Facultatif	Abandon	Situation	A	Abandon en cours d'intervention
L 12	Facultatif	Droit/gauche	Lieu	L	Gauche
				R	Droit
				S	Unilatéral (non spécifié si gauche ou droit)

Comprend: Exentération, contenus orbitaires (avec ou sans insertion d'un conformateur)

Note: L'excision radicale peut comprendre les tissus mous de l'orbite et/ou des paupières—l'orbite étant refermée ou les paupières suturées de façon permanente—après une excision radicale du contenu orbitaire (pouvant comprendre ou non le retrait des paupières)

1.CP.91.^.^ Excision radicale, tissus mous de l'orbite et du globe oculaire NCA	sans utilisation de tissu	avec lambeau pédiculé [par exemple, muscle temporal]	avec autogreffe d'épaisseur partielle	avec autogreffe (d'épaisseur totale)	avec lambeau libre
exentération subtotale	1.CP.91.LA Comprend: • Ablation de l'oeil et du tissu mou/de la peau adjaçant(e), mais conservation du périoste et d'une partie des tissus de l'orbite. Pour refermer la cavité, la peau des paupières est cousue ensemble.	1.CP.91.LA-XX-G Comprend: • Ablation de l'oeil et du tissu mou/de la peau adjaçant(e), mais conservation du périoste et d'une partie des tissus de l'orbite. Pour refermer la cavité, la peau des paupières est cousue ensemble.	1.CP.91.LA-XX-B Comprend: • Ablation de l'oeil et du tissu mou/de la peau adjaçant(e), mais conservation du périoste et d'une partie des tissus de l'orbite. Pour refermer la cavité, la peau des paupières est cousue ensemble.	1.CP.91.LA-XX-A Comprend: • Ablation de l'oeil et du tissu mou/de la peau adjaçant(e), mais conservation du périoste et d'une partie des tissus de l'orbite. Pour refermer la cavité, la peau des paupières est cousue ensemble.	1.CP.91.LA-XX-F Comprend: • Ablation de l'oeil et du tissu mou/de la peau adjaçant(e), mais conservation du périoste et d'une partie des tissus de l'orbite. Pour refermer la cavité, la peau des paupières est cousue ensemble.
exentération totale	1.CP.91.WW Comprend: • Ablation de tous les tissus de l'orbite et du périoste orbitaire.	1.CP.91.WW-XX-G Comprend: • Ablation de tous les tissus de l'orbite et du périoste orbitaire.	1.CP.91.WW-XX-B Comprend: • Ablation de tous les tissus de l'orbite et du périoste orbitaire.	1.CP.91.WW-XX-A	1.CP.91.WW-XX-F
exentération radicale [par exemple, orbitomaxillectomie radicale]	1.CP.91.WB Comprend: • Outre l'ablation des tissus mous et du périoste, l'ablation d'une ou de plusieurs parois osseuses. Peut également comprendre l'ablation de sinus.	1.CP.91.WB-XX-G Comprend: • Outre l'ablation des tissus mous et du périoste, l'ablation d'une ou de plusieurs parois osseuses. Peut également comprendre l'ablation de sinus.	1.CP.91.WB-XX-B Comprend: • Outre l'ablation des tissus mous et du périoste, l'ablation d'une ou de plusieurs parois osseuses. Peut également comprendre l'ablation de sinus.	1.CP.91.WB-XX-A	1.CP.91.WB-XX-F

1.CQ.^.^ Interventions thérapeutiques sur les muscles et tendons oculaires

1.CQ.35.^.^ Pharmacothérapie (locale), muscles et tendons oculaires

Comprend: Dénervation chimique partielle (toxine botulinique), muscles oculaires
Injection, rétrobulbaire
Instillation, muscles ou tendons oculaires

À l'exclusion de: Injection, capsule de Tenon (voir [1.CR.35.^.](#))
Pharmacothérapie systémique (voir [1.ZZ.35.^.](#))

1.CQ.35.HA-L7	par injection (à l'aiguille) utilisation d'une toxine bactérienne [par exemple, toxine botulinique]
1.CQ.35.HA-T9	par injection (à l'aiguille) utilisation d'un agent pharmacologique NCA

1.CQ.59.^ ^ Destruction, muscles et tendons oculaires**S** ⁴ **L** ² **E** ³

Numéro de référence	Attribut facultatif ou obligatoire	Description de référence	Type d'attribut	Codes des attributs	Descriptions des attributs
S 4	Facultatif	Abandon	Situation	A	Abandon en cours d'intervention
L 2	Facultatif	Bilatéralité (optionnel)	Lieu	B	Bilatéral
				L	Gauche
				R	Droit
				S	Unilatéral (non spécifié si gauche ou droit)
E 3	Facultatif	Muscles oculaires	Étendue	1	Un muscle
				2	Deux muscles
				3	Trois muscles
				4	Quatre muscles
				5	Cinq muscles
				6	Six muscles

À l'exclusion de: Dénervation chimique partielle des muscles oculaires (voir [1.CQ.35.^ ^](#))

1.CQ.59.HA-X7 par injection percutanée (à l'aiguille) [injection] utilisation d'un agent chimique
 1.CQ.59.LA-AG utilisation d'un laser
 1.CQ.59.LA-GX utilisation d'un dispositif NCA

1.CQ.72.^ ^ Libération, muscles et tendons oculaires**S** ⁵ **L** ²

Numéro de référence	Attribut facultatif ou obligatoire	Description de référence	Type d'attribut	Codes des attributs	Descriptions des attributs
S 5	Facultatif	Traitement - situation 1	Situation	A	Abandon en cours d'intervention
				R	Reprise
L 2	Facultatif	Bilatéralité (optionnel)	Lieu	B	Bilatéral
				L	Gauche
				R	Droit
				S	Unilatéral (non spécifié si gauche ou droit)

Comprend: Libération opératoire d'adhérences
 Libération, tissus cicatriciels (si nécessaire, utiliser l'attribut de reprise)

1.CQ.72.LA approche ouverte

1.CQ.78.^ ^ Réparation de réduction, muscles et tendons oculaires**S** 5 **L** 2 **E** 3

Numéro de référence	Attribut facultatif ou obligatoire	Description de référence	Type d'attribut	Codes des attributs	Descriptions des attributs
S 5	Facultatif	Traitement - situation 1	Situation	A	Abandon en cours d'intervention
				R	Reprise
L 2	Facultatif	Bilatéralité (optionnel)	Lieu	B	Bilatéral
				L	Gauche
				R	Droit
				S	Unilatéral (non spécifié si gauche ou droit)
E 3	Facultatif	Muscles oculaires	Étendue	1	Un muscle
				2	Deux muscles
				3	Trois muscles
				4	Quatre muscles
				5	Cinq muscles
				6	Six muscles

Comprend: Renforcement, muscles oculaires
Résection avec réinsertion concomitante des mêmes muscles oculaires (pour correction du strabisme)

1.CQ.78.LA technique d'excision
Comprend: avec décollement temporaire du globe
1.CQ.78.VT par d'autres méthodes de réduction de longueur (sans excision ni résection)
Comprend: par plicature, serrage, pli, plissage, repli
sans décollement temporaire du globe

1.CQ.80.^ ^ Réparation, muscles et tendons oculaires**S** 5 **L** 2 **E** 3

Numéro de référence	Attribut facultatif ou obligatoire	Description de référence	Type d'attribut	Codes des attributs	Descriptions des attributs
S 5	Facultatif	Traitement - situation 1	Situation	A	Abandon en cours d'intervention
				R	Reprise
L 2	Facultatif	Bilatéralité (optionnel)	Lieu	B	Bilatéral
				L	Gauche
				R	Droit
				S	Unilatéral (non spécifié si gauche ou droit)
E 3	Facultatif	Muscles oculaires	Étendue	1	Un muscle
				2	Deux muscles
				3	Trois muscles
				4	Quatre muscles
				5	Cinq muscles
				6	Six muscles

Comprend: après traumatisme**Note:** Utilisez un attribut de situation pour identifier les reprises.

1.CQ.80.LA approche ouverte, avec apposition [sutures]

1.CQ.80.LA-XX-A approche ouverte et autogreffe

1.CQ.83.^ ^ Transfert, muscles et tendons oculaires**S** 5 **L** 2 **E** 3

Numéro de référence	Attribut facultatif ou obligatoire	Description de référence	Type d'attribut	Codes des attributs	Descriptions des attributs
S 5	Facultatif	Traitement - situation 1	Situation	A	Abandon en cours d'intervention
				R	Reprise
L 2	Facultatif	Bilatéralité (optionnel)	Lieu	B	Bilatéral
				L	Gauche
				R	Droit
				S	Unilatéral (non spécifié si gauche ou droit)

Numéro de référence	Attribut facultatif ou obligatoire	Description de référence	Type d'attribut	Codes des attributs	Descriptions des attributs
E 3	Facultatif	Muscles oculaires	Étendue	1	Un muscle
				2	Deux muscles
				3	Trois muscles
				4	Quatre muscles
				5	Cinq muscles
				6	Six muscles

Comprend: Affaiblissement, muscle oculaire
 Avancement ou transposition des muscles oculaires
 avec décollement et rattachement ultérieur du muscle à un nouveau point d'ancrage sur la sclère
 Récession, muscles oculaires

À codifier aussi: Toute injection concomitante de toxine botulinique (voir [1.CQ.35.^^](#))
 Toute résection concomitante

1.CQ.83.LA approche ouverte et technique d'apposition [sutures]
 1.CQ.83.RC approche ouverte avec technique de sutures ajustables
 1.CQ.83.TW approche ouverte et technique de fixation postérieure (Faden)
Comprend: opération du fil

1.CQ.87.^^ Excision partielle, muscles et tendons oculaires

S 5 **L** 2 **E** 3

Numéro de référence	Attribut facultatif ou obligatoire	Description de référence	Type d'attribut	Codes des attributs	Descriptions des attributs
S 5	Facultatif	Traitement - situation 1	Situation	A	Abandon en cours d'intervention
				R	Reprise
L 2	Facultatif	Bilatéralité (optionnel)	Lieu	B	Bilatéral
				L	Gauche
				R	Droit
				S	Unilatéral (non spécifié si gauche ou droit)
E 3	Facultatif	Muscles oculaires	Étendue	1	Un muscle
				2	Deux muscles
				3	Trois muscles
				4	Quatre muscles
				5	Cinq muscles
				6	Six muscles

Comprend: Excision d'une lésion, muscle ou tendon oculaire
Myectomie
Myotomie (en vue d'un allongement musculaire)
Ténectomie

À l'exclusion de: avec décollement et rattachement (voir [1.CQ.78.^^](#))
Résection des muscles oculaires avec rattachement (voir [1.CQ.78.^^](#))
Résection des muscles oculaires avec rattachement du même muscle (pour correction du strabisme) (voir [1.CQ.78.^^](#))

1.CQ.87.LA approche ouverte

1.CR.^^.^^ Interventions thérapeutiques sur le fascia de l'oeil

Comprend: capsule de Tenon

1.CR.35.^^ Pharmacothérapie (locale), fascia de l'oeil

Comprend: Injection, capsule de Tenon
Instillation, capsule de Tenon

À l'exclusion de: Injection dans les muscles oculaires (voir [1.CQ.35.^^](#))
Pharmacothérapie systémique (voir [1.ZZ.35.^^](#))

1.CR.35.HA-T9 par injection (à l'aiguille) utilisation d'un agent pharmacologique NCA

1.CR.80.^^ Réparation, fascia de l'oeil

S 5 **L** 12

Numéro de référence	Attribut facultatif ou obligatoire	Description de référence	Type d'attribut	Codes des attributs	Descriptions des attributs
S 5	Facultatif	Traitement - situation 1	Situation	A	Abandon en cours d'intervention
				R	Reprise
L 12	Facultatif	Droit/gauche	Lieu	L	Gauche
				R	Droit
				S	Unilatéral (non spécifié si gauche ou droit)

Comprend: Fermeture, capsule de Tenon
Remise en place de tissus adipeux herniés

1.CR.80.LA approche ouverte

1.CR.87.^.^ Excision partielle, fascia de l'oeil**S** 4 **L** 12

Numéro de référence	Attribut facultatif ou obligatoire	Description de référence	Type d'attribut	Codes des attributs	Descriptions des attributs
S 4	Facultatif	Abandon	Situation	A	Abandon en cours d'intervention
L 12	Facultatif	Droit/gauche	Lieu	L	Gauche
				R	Droit
				S	Unilatéral (non spécifié si gauche ou droit)

Comprend: Extraction d'un kyste, capsule de Tenon

1.CR.87.LA approche ouverte

1.CS.^.^.^ Interventions thérapeutiques sur la conjonctive**Comprend:** Intérieur de la paupière**1.CS.35.^.^ Pharmacothérapie (locale), conjonctive**

Comprend: dans le cas de remplacement du composant aqueux des larmes (artificiel)
 Injection, sous-conjonctive
 Instillation, conjonctive
 Irrigation, conjonctive
 Lavage, conjonctive

À l'exclusion de: Instillation (topique) d'un anesthésique local (voir [1.CZ.35.^.^](#))
 Irrigation ou lavage pour le retrait d'un corps étranger (voir [1.CS.56.^.^](#))
 Pharmacothérapie systémique (voir [1.ZZ.35.^.^](#))

1.CS.35.HA-T9	par injection (à l'aiguille) utilisation d'un agent pharmacologique NCA
1.CS.35.JA-D1	approche externe et solution d'irrigation antiinfectieuse Comprend: chlorhexidine, néomycine
1.CS.35.JA-D2	approche externe et utilisation d'une solution d'irrigation salée Comprend: chlorure de sodium
1.CS.35.JA-D3	approche externe et utilisation d'une autre solution d'irrigation Comprend: sorbitol, mannitol
1.CS.35.JA-Q5	agent ophtalmique NCA, approche externe Comprend: agents anti-infectieux, agents anti-inflammatoires, médicaments mydriatiques, médicaments cycloplégiques, anesthésiques
1.CS.35.JA-X9	eau, approche externe
1.CS.35.JA-Z9	agent NCA, approche externe

1.CS.52.^ ^ Drainage, conjonctive**S** 4 **L** 12

Numéro de référence	Attribut facultatif ou obligatoire	Description de référence	Type d'attribut	Codes des attributs	Descriptions des attributs
S 4	Facultatif	Abandon	Situation	A	Abandon en cours d'intervention
L 12	Facultatif	Droit/gauche	Lieu	L	Gauche
				R	Droit
				S	Unilatéral (non spécifié si gauche ou droit)

Comprend: Avec ou sans irrigation
 Drainage, kyste de la conjonctive
 Extraction, follicules conjonctivaux

1.CS.52.HA approche percutanée (à l'aiguille)
 1.CS.52.LA approche ouverte

1.CS.56.^ ^ Retrait d'un corps étranger, conjonctive**S** 4 **L** 2

Numéro de référence	Attribut facultatif ou obligatoire	Description de référence	Type d'attribut	Codes des attributs	Descriptions des attributs
S 4	Facultatif	Abandon	Situation	A	Abandon en cours d'intervention
L 2	Facultatif	Bilatéralité (optionnel)	Lieu	B	Bilatéral
				L	Gauche
				R	Droit
				S	Unilatéral (non spécifié si gauche ou droit)

Comprend: Extraction d'un corps étranger non pénétrant, conjonctive [intérieur de la paupière], avec ou sans irrigation
 Extraction d'un corps étranger pénétrant, conjonctive [intérieur de la paupière]

1.CS.56.JA par technique manuelle externe [par exemple, coton, aiguille, curette]
 1.CS.56.JA-D2 approche externe et utilisation d'une solution d'irrigation [saline, eau]
 1.CS.56.JA-LZ approche externe et utilisation d'un aimant
 1.CS.56.LA approche ouverte (incision) et utilisation d'un dispositif NCA
 1.CS.56.LA-LZ approche ouverte (incision) et utilisation d'un aimant

1.CS.59.^ Destruction, conjonctive**S** 4 **L** 2

Numéro de référence	Attribut facultatif ou obligatoire	Description de référence	Type d'attribut	Codes des attributs	Descriptions des attributs
S 4	Facultatif	Abandon	Situation	A	Abandon en cours d'intervention
L 2	Facultatif	Bilatéralité (optionnel)	Lieu	B	Bilatéral
				L	Gauche
				R	Droit
				S	Unilatéral (non spécifié si gauche ou droit)

À codifier aussi: Toute réparation concomitante de la conjonctive (voir [1.CS.80.^](#))

1.CS.59.JA-AD utilisation d'une cryosonde [cryothérapie]

1.CS.59.JA-AG utilisation d'un laser

1.CS.59.JA-GX utilisation d'un dispositif NCA

1.CS.72.^ Libération, conjonctive**S** 4 **L** 2

Numéro de référence	Attribut facultatif ou obligatoire	Description de référence	Type d'attribut	Codes des attributs	Descriptions des attributs
S 4	Facultatif	Abandon	Situation	A	Abandon en cours d'intervention
L 2	Facultatif	Bilatéralité (optionnel)	Lieu	B	Bilatéral
				L	Gauche
				R	Droit
				S	Unilatéral (non spécifié si gauche ou droit)

Comprend: Division, symblépharon (avec ou sans insertion d'un conformateur ou de lentilles de contact)
Libération opératoire d'adhérences

À l'exclusion de: avec greffe d'une muqueuse (voir [1.CS.84.^](#))
avec réparation (voir [1.CS.80.^](#))

1.CS.72.LA approche ouverte (incision)

1.CS.80.^ Réparation, conjonctive**S** 5 **L** 2

Numéro de référence	Attribut facultatif ou obligatoire	Description de référence	Type d'attribut	Codes des attributs	Descriptions des attributs
S 5	Facultatif	Traitement - situation 1	Situation	A	Abandon en cours d'intervention
				R	Reprise
L 2	Facultatif	Bilatéralité (optionnel)	Lieu	B	Bilatéral
				L	Gauche
				R	Droit
				S	Unilatéral (non spécifié si gauche ou droit)

Comprend: (Re) sutures (d'une boutonnière) dans le recouvrement conjonctival (après une trabéculéctomie)
avec division de symblépharon
avec restauration de la chambre antérieure par injection d'air ou de solution saline
Conjonctivoplastie
Fermeture, bulle de filtration (après opération d'un glaucome)
par mobilisation et réarrangement des tissus en vue de la réparation d'une plaie traumatique
Recouvrement conjonctival pour réparation de fistule
Réduction, bulle de filtration (après opération d'un glaucome)
Révision/réparation, bulle de filtration par excision (après opération d'un glaucome)

À l'exclusion de: Fermeture, réparation ou excision d'une bulle de filtration avec réparation concomitante de la fistule cornéenne ou cornéosclérale (voir [1.CC.80.^](#))
Fermeture, réparation ou excision d'une bulle de filtration avec réparation concomitante de la fistule sclérale ou scléroplastie (voir [1.CD.80.^](#))
Réparation d'une bulle de filtration avec greffe de cornée (voir [1.CC.85.^](#))

Ne pas utiliser: Lorsque des tissus sont mobilisés et réarrangés en vue d'une fermeture lors d'une autre intervention chirurgicale

1.CS.80.LA approche ouverte (incision) (avec ou sans suture, p. ex. en cas de lacération)
1.CS.80.LA-XX-E approche ouverte (incision) et lambeau local [p. ex., plastie en Z, technique de transposition]
1.CS.80.LA-XX-K approche ouverte (incision) et homogreffe [p.ex., greffe ou transplantation de membrane amniotique [TMA]]

1.CS.84.^ Construction ou reconstruction, conjonctive**S** 4 **L** 12

Numéro de référence	Attribut facultatif ou obligatoire	Description de référence	Type d'attribut	Codes des attributs	Descriptions des attributs
S 4	Facultatif	Abandon	Situation	A	Abandon en cours d'intervention
L 12	Facultatif	Droit/gauche	Lieu	L	Gauche
				R	Droit
				S	Unilatéral (non spécifié si gauche ou droit)

Comprend: en cas de symblépharon (avec ou sans insertion de conformateur ou de lentilles de contact)

1.CS.84.LA-XX-A approche ouverte (incision) et autogreffe totale [par exemple, greffe de muqueuse]
 1.CS.84.LA-XX-K approche ouverte (incision) et homogreffe [p.ex., greffe ou transplantation de membrane amniotique [TMA]]

1.CS.87.^.^ Excision partielle, conjonctive

S 4 **L** 12

Numéro de référence	Attribut facultatif ou obligatoire	Description de référence	Type d'attribut	Codes des attributs	Descriptions des attributs
S 4	Facultatif	Abandon	Situation	A	Abandon en cours d'intervention
L 12	Facultatif	Droit/gauche	Lieu	L	Gauche
				R	Droit
				S	Unilatéral (non spécifié si gauche ou droit)

Comprend: Ablation, trachome folliculaire
 Curetage de follicules
 Excision, anneau conjonctival entourant la cornée
 Grattage, conjonctive
 Grattage, trachome folliculaire
 Pérectomie
 Péritectomie
 Scarification de la conjonctive

À l'exclusion de: Ablation du ptérygion (voir [1.CC.87.^.](#))

1.CS.87.LA approche ouverte (incision)
 1.CS.87.LA-XX-A approche ouverte (incision) et autogreffe [p.ex., greffe de conjonctive]
 1.CS.87.LA-XX-K approche ouverte (incision) et homogreffe [p.ex., greffe ou transplantation de membrane amniotique (TMA)]

1.CT.^.^.^ Interventions thérapeutiques sur le système de sécrétion des larmes

Comprend: Glande lacrymale

1.CT.35.^.^ Pharmacothérapie, système de sécrétion des larmes

Comprend: Instillation, système de sécrétion lacrymale

À l'exclusion de: Pharmacothérapie systémique (voir [1.ZZ.35.^.](#))

1.CT.35.CA-T9 agent pharmacologique NCA par voie naturelle

1.CT.51.^ ^ Occlusion, système de sécrétion des larmes**S** 4 **L** 12

Numéro de référence	Attribut facultatif ou obligatoire	Description de référence	Type d'attribut	Codes des attributs	Descriptions des attributs
S 4	Facultatif	Abandon	Situation	A	Abandon en cours d'intervention
L 12	Facultatif	Droit/gauche	Lieu	L	Gauche
				R	Droit
				S	Unilatéral (non spécifié si gauche ou droit)

Comprend: en cas de conservation des larmes
Occlusion, tubules des glandes lacrymales

1.CT.51.LA approche ouverte
1.CT.51.LA-AG approche ouverte et utilisation d'un laser
1.CT.51.LA-GX approche ouverte et dispositif NCA
1.CT.51.LA-HB approche ouverte et dispositif de diathermie

1.CT.52.^ ^ Drainage, système de sécrétion des larmes**S** 4 **L** 12

Numéro de référence	Attribut facultatif ou obligatoire	Description de référence	Type d'attribut	Codes des attributs	Descriptions des attributs
S 4	Facultatif	Abandon	Situation	A	Abandon en cours d'intervention
L 12	Facultatif	Droit/gauche	Lieu	L	Gauche
				R	Droit
				S	Unilatéral (non spécifié si gauche ou droit)

Comprend: Avec ou sans irrigation
Drainage, glande lacrymale
Drainage, kyste de la glande lacrymale

1.CT.52.HA approche percutanée (à l'aiguille)
1.CT.52.LA approche ouverte

1.CT.59.^ ^ Destruction, système de sécrétion des larmes**S** 4 **L** 12

Numéro de référence	Attribut facultatif ou obligatoire	Description de référence	Type d'attribut	Codes des attributs	Descriptions des attributs
S 4	Facultatif	Abandon	Situation	A	Abandon en cours d'intervention
L 12	Facultatif	Droit/gauche	Lieu	L	Gauche
				R	Droit
				S	Unilatéral (non spécifié si gauche ou droit)

1.CT.59.LA-AG utilisation d'un laser
 1.CT.59.LA-GX utilisation d'un dispositif NCA

1.CT.80.^ ^ Réparation, système de sécrétion des larmes**S** 5 **L** 12

Numéro de référence	Attribut facultatif ou obligatoire	Description de référence	Type d'attribut	Codes des attributs	Descriptions des attributs
S 5	Facultatif	Traitement - situation 1	Situation	A	Abandon en cours d'intervention
				R	Reprise
L 12	Facultatif	Droit/gauche	Lieu	L	Gauche
				R	Droit
				S	Unilatéral (non spécifié si gauche ou droit)

Comprend: Fistulectomie, glande lacrymale

1.CT.80.LA approche ouverte

1.CT.87.^ ^ Excision partielle, système de sécrétion des larmes**S** 4 **L** 12

Numéro de référence	Attribut facultatif ou obligatoire	Description de référence	Type d'attribut	Codes des attributs	Descriptions des attributs
S 4	Facultatif	Abandon	Situation	A	Abandon en cours d'intervention
L 12	Facultatif	Droit/gauche	Lieu	L	Gauche
				R	Droit
				S	Unilatéral (non spécifié si gauche ou droit)

Comprend: Dacryoadénectomie partielle
 Excision, tumeurs de la glande lacrymale

1.CT.87.LA approche ouverte

1.CT.89.^.^ Excision totale, système de sécrétion des larmes**S** 4 **L** 12

Numéro de référence	Attribut facultatif ou obligatoire	Description de référence	Type d'attribut	Codes des attributs	Descriptions des attributs
S 4	Facultatif	Abandon	Situation	A	Abandon en cours d'intervention
L 12	Facultatif	Droit/gauche	Lieu	L	Gauche
				R	Droit
				S	Unilatéral (non spécifié si gauche ou droit)

Comprend: Dacryoadénectomie totale

1.CT.89.LA approche ouverte

1.CU.^.^.^ Interventions thérapeutiques sur l'appareil lacrymal

Comprend:

- Canal lacrymal
- Canal lacrymonasal
- Canalicules lacrymo-nasaux
- Point lacrymo-nasal
- Sac lacrymal
- Sac lacrymo-nasal

1.CU.07.^.^ Hyperthermie, appareil lacrymal**Comprend:** Application d'éléments chauds, système lacrymal

1.CU.07.JA-KJ utilisation de compresses chaudes

1.CU.12.^.^ Thérapie, appareil lacrymal

Comprend:

- Manipulation, canal lacrymonasal
- Massage, canal lacrymonasal

À l'exclusion de: Manipulation par intubation (voir [1.CU.50.^.^](#))
 Sondage avec drainage (voir [1.CU.50.^.^](#))

1.CU.12.JJ par technique manuelle [par exemple, pression à l'aide d'un coton tige, massage]

1.CU.35.^ ^ Pharmacothérapie (locale), appareil lacrymal

Comprend: Irrigation, système d'excrétion des larmes
Lavage, canal ou point lacrymonasal
Rinçage, système d'excrétion des larmes

À l'exclusion de: avec dilatation (voir [1.CU.50.^ ^](#))
en vue du retrait d'un corps étranger (voir [1.CU.56.^ ^](#))

1.CU.35.CA-D1	solution d'irrigation antiinfectieuse, approche par voie naturelle Comprend: chlorhexidine, néomycine
1.CU.35.CA-D2	solution d'irrigation salée (par exemple, solution saline), approche par voie naturelle Comprend: chlorure de sodium
1.CU.35.CA-D3	autre solution d'irrigation, approche par voie naturelle Comprend: sorbitol, mannitol

1.CU.50.^ ^ Dilatation, appareil lacrymal**S** 4 **L** 2

Numéro de référence	Attribut facultatif ou obligatoire	Description de référence	Type d'attribut	Codes des attributs	Descriptions des attributs
S 4	Facultatif	Abandon	Situation	A	Abandon en cours d'intervention
L 2	Facultatif	Bilatéralité (optionnel)	Lieu	B	Bilatéral
				L	Gauche
				R	Droit
				S	Unilatéral (non spécifié si gauche ou droit)

Comprend: avec ou sans irrigation
Dilatation, point lacrymo-nasal
Manipulation, système d'excrétion des larmes
Sondage, canal lacrymonasal
Sondage, canalicules lacrymo-nasaux

À l'exclusion de: avec retrait de calculs ou de calcifications (voir [1.CU.57.^ ^](#))

À codifier aussi: Toute libération concomitante du système d'excrétion des larmes (voir [1.CU.72.^ ^](#))
Toute réparation concomitante de sténose du canal lacrymal (voir [1.CU.72.^ ^](#))

1.CU.50.CA-BJ	approche par voie naturelle et dispositif de dilatation (flexible) [par exemple, fil]
1.CU.50.CA-NR	approche par voie naturelle et dispositif de dilatation (flexible) [par exemple, fil], et insertion d'une endoprothèse [stent, tuteur]
1.CU.50.LA-BJ	approche ouverte et dispositif de dilatation (flexible) [par exemple, fil]
1.CU.50.LA-NR	approche ouverte et dispositif de dilatation (flexible) [par exemple, fil], et insertion d'une endoprothèse [stent, tuteur]

1.CU.51.^ ^ Occlusion, appareil lacrymal**S** 4 **L** 2

Numéro de référence	Attribut facultatif ou obligatoire	Description de référence	Type d'attribut	Codes des attributs	Descriptions des attributs
S 4	Facultatif	Abandon	Situation	A	Abandon en cours d'intervention
L 2	Facultatif	Bilatéralité (optionnel)	Lieu	B	Bilatéral
				L	Gauche
				R	Droit
				S	Unilatéral (non spécifié si gauche ou droit)

Comprend: Occlusion, point lacrymo-nasal

- 1.CU.51.CE-G2 injection par un orifice d'un tampon (temporaire) en silicone
 1.CU.51.CE-W2 injection par un orifice d'un tampon (temporaire) en collagène
 1.CU.51.LA approche ouverte et suture (ligature)
Comprend: Division (chirurgicale), canalicule
 1.CU.51.LA-AG approche ouverte et utilisation d'un laser
 1.CU.51.LA-HB approche ouverte et dispositif de diathermie

1.CU.52.^ ^ Drainage, appareil lacrymal**S** 4 **L** 2

Numéro de référence	Attribut facultatif ou obligatoire	Description de référence	Type d'attribut	Codes des attributs	Descriptions des attributs
S 4	Facultatif	Abandon	Situation	A	Abandon en cours d'intervention
L 2	Facultatif	Bilatéralité (optionnel)	Lieu	B	Bilatéral
				L	Gauche
				R	Droit
				S	Unilatéral (non spécifié si gauche ou droit)

Comprend: avec ou sans irrigation
Dacryocystotomie (en vue du drainage)
Drainage, canal lacrymal
Drainage, sac lacrymal

- 1.CU.52.HA par aspiration percutanée (à l'aiguille)
 1.CU.52.LA approche ouverte
 1.CU.52.LA-NR approche ouverte avec insertion d'une endoprothèse [stent, tuteur]

1.CU.55.^ ^ Retrait d'un appareil, appareil lacrymal**S** ⁴ **L** ²

Numéro de référence	Attribut facultatif ou obligatoire	Description de référence	Type d'attribut	Codes des attributs	Descriptions des attributs
S 4	Facultatif	Abandon	Situation	A	Abandon en cours d'intervention
L 2	Facultatif	Bilatéralité (optionnel)	Lieu	B	Bilatéral
				L	Gauche
				R	Droit
				S	Unilatéral (non spécifié si gauche ou droit)

1.CU.55.CA-G2 tampon de silicone approche par voie naturelle
 1.CU.55.LA-NR endoprothèse [stent, tuteur][drain]

1.CU.56.^ ^ Retrait d'un corps étranger, appareil lacrymal**S** ⁴ **L** ²

Numéro de référence	Attribut facultatif ou obligatoire	Description de référence	Type d'attribut	Codes des attributs	Descriptions des attributs
S 4	Facultatif	Abandon	Situation	A	Abandon en cours d'intervention
L 2	Facultatif	Bilatéralité (optionnel)	Lieu	B	Bilatéral
				L	Gauche
				R	Droit
				S	Unilatéral (non spécifié si gauche ou droit)

1.CU.56.CE-D2 injection par un orifice d'une solution d'irrigation [par exemple, solution saline]
 1.CU.56.LA approche ouverte

1.CU.57.^ ^ Extraction, appareil lacrymal**S** ⁴ **L** ²

Numéro de référence	Attribut facultatif ou obligatoire	Description de référence	Type d'attribut	Codes des attributs	Descriptions des attributs
S 4	Facultatif	Abandon	Situation	A	Abandon en cours d'intervention
L 2	Facultatif	Bilatéralité (optionnel)	Lieu	B	Bilatéral
				L	Gauche
				R	Droit
				S	Unilatéral (non spécifié si gauche ou droit)

Comprend: avec dilatation, avec ou sans irrigation
Canaliculotomie avec retrait de calcifications
Retrait, calcifications, système lacrymal
Retrait, particules bactériennes

À l'exclusion de: via une manipulation manuelle (voir [1.CU.12.^^](#))

1.CU.57.CA approche par voie naturelle
1.CU.57.LA approche ouverte

1.CU.59.^^ Destruction, appareil lacrymal

S ⁴ **L** ²

Numéro de référence	Attribut facultatif ou obligatoire	Description de référence	Type d'attribut	Codes des attributs	Descriptions des attributs
S 4	Facultatif	Abandon	Situation	A	Abandon en cours d'intervention
L 2	Facultatif	Bilatéralité (optionnel)	Lieu	B	Bilatéral
				L	Gauche
				R	Droit
				S	Unilatéral (non spécifié si gauche ou droit)

Comprend: Oblitération, point lacrymal

1.CU.59.LA-AD utilisation d'une cryosonde [cryothérapie]
1.CU.59.LA-AG utilisation d'un laser
1.CU.59.LA-GX utilisation d'un dispositif NCA

1.CU.72.^^ Libération, appareil lacrymal

S ⁴ **L** ²

Numéro de référence	Attribut facultatif ou obligatoire	Description de référence	Type d'attribut	Codes des attributs	Descriptions des attributs
S 4	Facultatif	Abandon	Situation	A	Abandon en cours d'intervention
L 2	Facultatif	Bilatéralité (optionnel)	Lieu	B	Bilatéral
				L	Gauche
				R	Droit
				S	Unilatéral (non spécifié si gauche ou droit)

Comprend: avec dilatation après l'incision
 Incision aux ciseaux du point lacrymal
 Libération, canal lacrymal
 Plastie du point lacrymal en trois incisions
 pour réparer une atrésie congénitale des points lacrymaux
 pour réparer une sténose

1.CU.72.LA approche ouverte

1.CU.76.^[^] Pontage, appareil lacrymal

S ⁴ **L** ²

Numéro de référence	Attribut facultatif ou obligatoire	Description de référence	Type d'attribut	Codes des attributs	Descriptions des attributs
S 4	Facultatif	Abandon	Situation	A	Abandon en cours d'intervention
L 2	Facultatif	Bilatéralité (optionnel)	Lieu	B	Bilatéral
				L	Gauche
				R	Droit
				S	Unilatéral (non spécifié si gauche ou droit)

Comprend: Canaliculo-dacryocystorhinostomie
 Conjunctivo-dacryocystorhinostomie
 Dérivation, canal lacrymonasal
 Fistulisation, voies lacrymales vers les fosses nasales

1.CU.76.^ [^] Pontage, appareil lacrymal	approche endoscopique par voie naturelle (via le nez) sans dispositif	approche endoscopique par voie naturelle (via le nez) et laser	approche endoscopique par voie naturelle (via le nez) avec insertion d'une endoprothèse [stent, tuteur]	approche ouverte sans dispositif	approche ouverte avec insertion d'une endoprothèse [stent, tuteur]
conjunctivodacryocystorhinostomie	1.CU.76.BE	1.CU.76.BE-AG	1.CU.76.BE-NR	1.CU.76.ML	1.CU.76.ML-NR
dacryocystorhinostomie	1.CU.76.BA	1.CU.76.BA-AG	1.CU.76.BA-NR	1.CU.76.LA	1.CU.76.LA-NR

1.CU.80.^ ^ Réparation, appareil lacrymal**S** 5 **L** 2

Numéro de référence	Attribut facultatif ou obligatoire	Description de référence	Type d'attribut	Codes des attributs	Descriptions des attributs
S 5	Facultatif	Traitement - situation 1	Situation	A	Abandon en cours d'intervention
				R	Reprise
L 2	Facultatif	Bilatéralité (optionnel)	Lieu	B	Bilatéral
				L	Gauche
				R	Droit
				S	Unilatéral (non spécifié si gauche ou droit)

Comprend: Correction, éversion du point lacrymal pour réparer une lacération

À codifier aussi: Toute réparation concomitante de la paupière (voir [1.CX.80.^ ^](#))
Toute réparation concomitante, entropion ou ectropion (voir [1.CX.74.^ ^](#))

1.CU.80.LA utilisation de suture
1.CU.80.LA-AG utilisation d'un laser
1.CU.80.LA-HB utilisation d'un dispositif de diathermie [thermocautérisation]
1.CU.80.LA-NR utilisation d'une endoprothèse [stent, tuteur] [par exemple, anastomose terminoterminal sur tube en silicone]
1.CU.80.WJ avec technique d'excision en coin (rétracteurs du tarse palpébral, de la conjonctive ou des paupières)
Comprend: Technique du fuseau médian

1.CU.87.^ ^ Excision partielle, appareil lacrymal**S** 4 **L** 2

Numéro de référence	Attribut facultatif ou obligatoire	Description de référence	Type d'attribut	Codes des attributs	Descriptions des attributs
S 4	Facultatif	Abandon	Situation	A	Abandon en cours d'intervention
L 2	Facultatif	Bilatéralité (optionnel)	Lieu	B	Bilatéral
				L	Gauche
				R	Droit
				S	Unilatéral (non spécifié si gauche ou droit)

Comprend: Excision, fistule lacrymale (système d'excrétion)
Excision, lésion

1.CU.87.LA approche ouverte

1.CU.89.^.^ Excision totale, appareil lacrymal**S** 4 **L** 2

Numéro de référence	Attribut facultatif ou obligatoire	Description de référence	Type d'attribut	Codes des attributs	Descriptions des attributs
S 4	Facultatif	Abandon	Situation	A	Abandon en cours d'intervention
L 2	Facultatif	Bilatéralité (optionnel)	Lieu	B	Bilatéral
				L	Gauche
				R	Droit
				S	Unilatéral (non spécifié si gauche ou droit)

Comprend: Dacryocystectomie totale

1.CU.89.LA approche ouverte

1.CV.^.^.^ Interventions thérapeutiques sur la paupière supérieure**Comprend:** Paupière supérieure uniquement**À l'exclusion de:** Paupière supérieure avec paupière inférieure (voir [1.CX.^.^.^](#))
Sourcil (voir [1.YB.^.^.^](#))**1.CV.53.^.^ Implantation d'un appareil interne, paupière supérieure****S** 5 **L** 2

Numéro de référence	Attribut facultatif ou obligatoire	Description de référence	Type d'attribut	Codes des attributs	Descriptions des attributs
S 5	Facultatif	Traitement - situation 1	Situation	A	Abandon en cours d'intervention
				R	Reprise
L 2	Facultatif	Bilatéralité (optionnel)	Lieu	B	Bilatéral
				L	Gauche
				R	Droit
				S	Unilatéral (non spécifié si gauche ou droit)

Comprend: Insertion, charge de la paupière supérieure (pour traiter une lagophthalmie)**À codifier aussi:** Toute réparation concomitante d'ectropion ou d'entropion (voir [1.CX.74.^.^](#))

1.CV.53.LA-LF approche ouverte et implant (p.ex., poids en or)

1.CV.55.^.^ Retrait d'un appareil, paupière supérieure**S** ⁵ **L** ²

Numéro de référence	Attribut facultatif ou obligatoire	Description de référence	Type d'attribut	Codes des attributs	Descriptions des attributs
S 5	Facultatif	Traitement - situation 1	Situation	A	Abandon en cours d'intervention
				R	Reprise
L 2	Facultatif	Bilatéralité (optionnel)	Lieu	B	Bilatéral
				L	Gauche
				R	Droit
				S	Unilatéral (non spécifié si gauche ou droit)

Comprend: Retrait d'un dispositif, paupière supérieure, ayant servi à une réparation de ptosis ou de lagophthalmie

1.CV.55.LA-LF implant (p.ex., poids en or), approche ouverte

1.CV.55.LA-XX-N matériel synthétique [p.ex., tige de silicone, attelle en maille Mersilène], approche ouverte

1.CV.80.^.^ Réparation, paupière supérieure**S** ⁵ **L** ²

Numéro de référence	Attribut facultatif ou obligatoire	Description de référence	Type d'attribut	Codes des attributs	Descriptions des attributs
S 5	Facultatif	Traitement - situation 1	Situation	A	Abandon en cours d'intervention
				R	Reprise
L 2	Facultatif	Bilatéralité (optionnel)	Lieu	B	Bilatéral
				L	Gauche
				R	Droit
				S	Unilatéral (non spécifié si gauche ou droit)

Comprend: Correction, ptose (acquise)(congénitale)
 Réparation, blépharoptose (avec ou sans blépharoplastie)
 Réparation, ptose (acquise)(congénitale)
 Réparation, surcorrection d'une ptose (coder toute procédure de reprise à l'aide d'un attribut de situation)

À l'exclusion de: Réparation, lacération traumatique (voir [1.CX.80.^.^](#))

1.CV.80.^.^ Réparation, paupière supérieure	sans utilisation de tissu (pour la réparation)	avec autogreffe [par exemple, fascia lata] (pour bandelette)	avec homogreffe (pour bandelette)	avec matériel synthétique [par exemple, Mersilene] (pour bandelette)
résection conjonctivotarsienne du muscle élévateur de Müller	1.CV.80.WS Comprend: <ul style="list-style-type: none">• Résection conjonctivo-tarso-mullerienne [Fasanella-Servat]• Résection de la conjonctive du muscle de Müller• Techniques de résection en bloc	—	—	—
suspension du muscle frontal [bandelette frontale]	1.CV.80.TV Comprend: <ul style="list-style-type: none">• Bandelette de muscle frontal	1.CV.80.TV-XX-A Comprend: <ul style="list-style-type: none">• Bandelette de muscle frontal	1.CV.80.TV-XX-K Comprend: <ul style="list-style-type: none">• Bandelette de muscle frontal	1.CV.80.TV-XX-N Comprend: <ul style="list-style-type: none">• Bandelette de muscle frontal
résection du muscle élévateur, plicature ou avancement de l'aponévrose [réparation de ptose SAI]	1.CV.80.UP Comprend: <ul style="list-style-type: none">• Réparation de ptose SAI	—	—	—

1.CX.^.^ Interventions thérapeutiques sur la paupière NCA

Comprend:

- Bride épicanthique
- Canthus
- Cils palpébraux
- Follicules ciliaires
- Glandes de Meibomius
- Paupière inférieure
- Paupière supérieure avec paupière inférieure
- Peau de la paupière
- Rétracteurs de paupières [muscle de Müller et fascia capsulopalpébral]
- Tarse palpébral

À l'exclusion de:

- Intérieur de la paupière (voir [1.CS.^.^](#))
- Paupière supérieure uniquement (voir [1.CV.^.^](#))
- Sourcil (voir [1.YB.^.^](#))

1.CX.14.^.^ Pansement, paupière NCA

Comprend: Bandage, paupière NCA

1.CX.14.JA-GN	utilisation d'un pansement compressif externe
1.CX.14.JA-H1	utilisation d'un pansement médicamenteux
1.CX.14.JA-T6	utilisation d'un pansement NCA

1.CX.26.^ ^ Brachythérapie, paupière NCA**S** 35 **L** 2

Numéro de référence	Attribut facultatif ou obligatoire	Description de référence	Type d'attribut	Codes des attributs	Descriptions des attributs
S 35	Facultatif	Implant - situation	Situation	P M	Implant permanent - Matériel radioactif laissé en place en permanence
				T M	Implant temporaire - Matériel radioactif retiré à la fin du traitement
L 2	Facultatif	Bilatéralité (optionnel)	Lieu	B	Bilatéral
				L	Gauche
				R	Droit
				S	Unilatéral (non spécifié si gauche ou droit)

Comprend: Endocuriethérapie, paupière**À codifier aussi:** Toute implantation concomitante d'applicateurs ou de conduits de brachythérapie [p.ex., aiguilles, cathéters] pour avoir accès au site du traitement (voir [1.CX.53.^ ^](#))**Note:** La curiethérapie (brachythérapie) comporte en général deux phases distinctes. La première phase comprend l'insertion d'applicateurs ou de conduits non radioactifs [p. ex., aiguilles creuses, cathéters, endoprothèses [stent, tuteur], etc.] destinés à recevoir ou à transférer le matériel radioactif dans l'organisme. La deuxième phase correspond au chargement différé du matériel radioactif [p. ex., grains, pastilles, fils, etc.] dans l'applicateur ou le conduit.

1.CX.26.HA	approche percutanée (avec cathéter ou aiguille)
1.CX.26.JA	approche externe [p. ex., moule superficiel]
1.CX.26.LA	approche ouverte

1.CX.35.^ ^ Pharmacothérapie (locale), paupière NCA

Comprend: Injection d'un agent pharmaceutique, paupière
 Instillation, paupière NCA
 Irrigation, paupière
 Micropigmentation (eye-liner permanent), paupière
 Nettoyage (plaie), paupière

À l'exclusion de: en vue du retrait d'un corps étranger (voir [1.CX.56.^ ^](#))
 Irrigation avec drainage (voir [1.CX.52.^ ^](#))
 Pharmacothérapie systémique (voir [1.ZZ.35.^ ^](#))

1.CX.35.HA-T9	approche percutanée (à l'aiguille) [injection], utilisation d'un agent pharmacologique NCA
1.CX.35.HA-W2	approche percutanée (à l'aiguille) [injection], utilisation d'un agent d'augmentation [par exemple, collagène]
1.CX.35.HA-X4	approche percutanée (à l'aiguille) [injection], utilisation d'un agent colorant
1.CX.35.JA-D1	approche externe et utilisation d'une solution d'irrigation antiinfectieuse Comprend: chlorhexidine, néomycine
1.CX.35.JA-D2	approche externe et utilisation d'une solution d'irrigation salée Comprend: chlorure de sodium
1.CX.35.JA-D3	approche externe et utilisation d'une autre solution d'irrigation Comprend: sorbitol, mannitol

1.CX.52.^ ^ Drainage, paupière NCA**S⁴ L²**

Numéro de référence	Attribut facultatif ou obligatoire	Description de référence	Type d'attribut	Codes des attributs	Descriptions des attributs
S 4	Facultatif	Abandon	Situation	A	Abandon en cours d'intervention
L 2	Facultatif	Bilatéralité (optionnel)	Lieu	B	Bilatéral
				L	Gauche
				R	Droit
				S	Unilatéral (non spécifié si gauche ou droit)

Comprend: Aspiration [kyste, abcès], paupière NCA
 Avec ou sans irrigation
 Drainage, orgelet
 Incision, orgelet

1.CX.52.HA	approche percutanée (à l'aiguille)
1.CX.52.LA	approche ouverte

1.CX.53.^ ^ Implantation d'un appareil interne, paupière NCA**S** ⁴

Numéro de référence	Attribut facultatif ou obligatoire	Description de référence	Type d'attribut	Codes des attributs	Descriptions des attributs
S 4	Facultatif	Abandon	Situation	A	Abandon en cours d'intervention

Comprend: Implantation, applicateur de brachythérapie, paupière NCA
Insertion, matériel radioactif, paupière

À codifier aussi: Tout chargement concomitant d'un applicateur de curiethérapie (brachythérapie) (voir [1.CX.26.^ ^](#))

1.CX.53.HA-EM applicateurs de brachythérapie, approche percutanée

1.CX.53.LA-EM applicateurs de brachythérapie, approche ouverte

1.CX.55.^ ^ Retrait d'un appareil, paupière NCA**S** ⁴ **L** ²

Numéro de référence	Attribut facultatif ou obligatoire	Description de référence	Type d'attribut	Codes des attributs	Descriptions des attributs
S 4	Facultatif	Abandon	Situation	A	Abandon en cours d'intervention
L 2	Facultatif	Bilatéralité (optionnel)	Lieu	B	Bilatéral
				L	Gauche
				R	Droit
				S	Unilatéral (non spécifié si gauche ou droit)

Comprend: Retrait de points de suture, paupière NCA

À l'exclusion de: Retrait d'un dispositif, paupière supérieure (p.ex., poids en or ou attelle/tige de ptose) (voir [1.CV.55.^ ^](#))

1.CX.55.JA-FF dispositif de fermeture [par exemple, sutures]

1.CX.56.^ ^ Retrait d'un corps étranger, paupière NCA**S** ⁴ **L** ²

Numéro de référence	Attribut facultatif ou obligatoire	Description de référence	Type d'attribut	Codes des attributs	Descriptions des attributs
S 4	Facultatif	Abandon	Situation	A	Abandon en cours d'intervention
L 2	Facultatif	Bilatéralité (optionnel)	Lieu	B	Bilatéral
				L	Gauche
				R	Droit
				S	Unilatéral (non spécifié si gauche ou droit)

Comprend: Extraction d'un corps étranger (superficiel, enfoui), (face interne de la) paupière, avec ou sans irrigation

1.CX.56.JA	approche manuelle externe (extraction)
1.CX.56.JA-D2	approche externe avec solution d'irrigation (saline, eau) uniquement
1.CX.56.LA	approche ouverte (incision)

1.CX.59.^ ^ Destruction, paupière NCA

S 4 **L** 2

Numéro de référence	Attribut facultatif ou obligatoire	Description de référence	Type d'attribut	Codes des attributs	Descriptions des attributs
S 4	Facultatif	Abandon	Situation	A	Abandon en cours d'intervention
L 2	Facultatif	Bilatéralité (optionnel)	Lieu	B	Bilatéral
				L	Gauche
				R	Droit
				S	Unilatéral (non spécifié si gauche ou droit)

Comprend:
 en cas d'ectropion
 en cas d'entropion
 en cas de follicules ciliaires
 en cas de trichiasis

À l'exclusion de: Réparation d'entropion ou d'ectropion (voir [1.CX.74.^ ^](#))

1.CX.59.JA-AD	utilisation d'une cryosonde [cryothérapie]
	Comprend: Épilation par cryochirurgie
1.CX.59.JA-AG	utilisation d'un laser
1.CX.59.JA-AL	utilisation d'un dispositif d'électrolyse
	Comprend: Épilation électrochirurgicale
1.CX.59.JA-GX	utilisation d'un dispositif NCA

1.CX.72.^.^ Libération, paupière NCA**S** 10 **L** 12

Numéro de référence	Attribut facultatif ou obligatoire	Description de référence	Type d'attribut	Codes des attributs	Descriptions des attributs
S 10	Facultatif	Traitement - situation 5	Situation	A	Abandon en cours d'intervention
				R	Reprise
				S	Par étape
L 12	Facultatif	Droit/gauche	Lieu	L	Gauche
				R	Droit
				S	Unilatéral (non spécifié si gauche ou droit)

Comprend: 2e étape, ouverture d'une reconstruction [par exemple, procédure de Hughes ou de Cutler Beard]
 Découpage, tarsorrhaphie
 Division, avec reformation des paupières supérieure et inférieure

1.CX.72.LA approche ouverte (incision)

1.CX.74.^.^ Fixation, paupière NCA**S** 5 **L** 2

Numéro de référence	Attribut facultatif ou obligatoire	Description de référence	Type d'attribut	Codes des attributs	Descriptions des attributs
S 5	Facultatif	Traitement - situation 1	Situation	A	Abandon en cours d'intervention
				R	Reprise
L 2	Facultatif	Bilatéralité (optionnel)	Lieu	B	Bilatéral
				L	Gauche
				R	Droit
				S	Unilatéral (non spécifié si gauche ou droit)

Comprend:	Ajustement, position de la paupière Réparation, atrophie de la paupière Réparation, ectropion NCA Réparation, entropion (involutif) Technique du lambeau palpébral latéral
À l'exclusion de:	avec excision et reconstruction (voir 1.CX.88.^^) en cas d'entropion ou d'ectropion cicatriciel (voir 1.CX.87.^^ ou 1.CX.88.^^) par thermocautérisation (voir 1.CX.59.^^)
À codifier aussi:	Correction, éversion du point lacrymal [p.ex., technique du fuseau médian] (voir 1.CU.80.^^) Toute insertion concomitante d'un poids en or, paupière supérieure (voir 1.CV.53.^^)
1.CX.74.LA	approche ouverte (incision) Comprend: Canthotomie uniquement
1.CX.74.RZ	réparation d'atrophie de la paupière Comprend: Correction, atrophie de la paupière
1.CX.74.RZ-XX-A	réparation d'atrophie de la paupière, avec autogreffe Comprend: avec blocage scléral avec une pièce d'espacement faite de cartilage
1.CX.74.TV	réparation d'entropion et d'ectropion
1.CX.74.UO	réparation d'ectropion Comprend: avec plicature du tendon du canthus interne Correction d'une désinsertion du rétracteur de la paupière inférieure par suture simple
1.CX.74.UX	réparation d'entropion Comprend: avec cantholyse ou canthotomie avec canthoplastie latérale (avec ou sans raccourcissement horizontal profond de la paupière) avec resserrement du rétracteur de la paupière inférieure par suture simple
1.CX.74.WQ	tarsorrhaphie (temporaire ou permanente) Comprend: Blépharorrhaphie Canthorrhaphie Fils de traction (paupières) Fusion chirurgicale des paupières supérieure et inférieure Ne pas utiliser: Lorsque l'intervention est réalisée simultanément avec une excision radicale des tissus mous de l'orbite et du globe oculaire NCA (voir 1.CP.91.^^)

1.CX.78.^.^ Réparation de réduction, paupière NCA**S** 5 **L** 2

Numéro de référence	Attribut facultatif ou obligatoire	Description de référence	Type d'attribut	Codes des attributs	Descriptions des attributs
S 5	Facultatif	Traitement - situation 1	Situation	A	Abandon en cours d'intervention
				R	Reprise
L 2	Facultatif	Bilatéralité (optionnel)	Lieu	B	Bilatéral
				L	Gauche
				R	Droit
				S	Unilatéral (non spécifié si gauche ou droit)

Comprend: avec retrait de graisse (à travers la conjonctive)
Blépharoplastie SAI

À l'exclusion de: avec réparation de ptose (voir [1.CV.80.^.](#))

1.CX.78.LA approche ouverte (incision)

1.CX.80.^.^ Réparation, paupière NCA**S** 5 **L** 2

Numéro de référence	Attribut facultatif ou obligatoire	Description de référence	Type d'attribut	Codes des attributs	Descriptions des attributs
S 5	Facultatif	Traitement - situation 1	Situation	A	Abandon en cours d'intervention
				R	Reprise
L 2	Facultatif	Bilatéralité (optionnel)	Lieu	B	Bilatéral
				L	Gauche
				R	Droit
				S	Unilatéral (non spécifié si gauche ou droit)

Comprend: après traumatisme

À l'exclusion de: avec excision de la lésion [tissus cicatriciels] (voir [1.CX.87.^.](#))
avec reformation importante de la paupière (voir [1.CX.84.^.](#))
Réparation, ectropion (voir [1.CX.74.^.](#))
Réparation, entropion (voir [1.CX.74.^.](#))
Réparation, ptose (voir [1.CV.80.^.](#))

À codifier aussi: Toute correction concomitante, éversion du point lacrymal (voir [1.CU.80.^.](#))

1.CX.80.^.^ Réparation, paupière NCA	sans utilisation de tissu (pour la réparation)	avec autogreffe	avec lambeau local [par exemple, plastie en Z]
technique d'excision	1.CX.80.WJ Comprend: • Rallongement horizontal, raccourcissement vertical, Réparation de la bride épicanthique, Canthoplastie	1.CX.80.WJ-XX-A Comprend: • Rallongement horizontal, raccourcissement vertical, Réparation de la bride épicanthique, Canthoplastie	1.CX.80.WJ-XX-E Comprend: • Rallongement horizontal, raccourcissement vertical, Réparation de la bride épicanthique, Canthoplastie
réparation d'épaisseur totale (impliquant le bord de la paupière)	1.CX.80.UD	1.CX.80.UD-XX-A	1.CX.80.UD-XX-E
réparation d'épaisseur partielle (impliquant le bord de la paupière)	1.CX.80.VP	1.CX.80.VP-XX-A	1.CX.80.VP-XX-E
utilisation d'une suture simple [réparation linéaire]	1.CX.80.LA	—	—
utilisation de fibrine [colle]	1.CX.80.LA-W3	—	—

1.CX.84.^.^ Construction ou reconstruction, paupière NCA**S** 8 **L** 12

Numéro de référence	Attribut facultatif ou obligatoire	Description de référence	Type d'attribut	Codes des attributs	Descriptions des attributs
S 8	Facultatif	Paupière	Situation	A	Abandon en cours d'intervention
				S	Par étape (réservé à 1.CX.84.LA-XX-E et 1.CX.84.LA-XX-Q)
L 12	Facultatif	Droit/gauche	Lieu	L	Gauche
				R	Droit
				S	Unilatéral (non spécifié si gauche ou droit)

À l'exclusion de: avec excision de la lésion (voir [1.CX.88.^.^](#))
avec suture (voir [1.CX.80.^.^](#))

1.CX.84.LA-XX-E	approche ouverte et utilisation d'un lambeau local [par exemple, transposition, avancement, incision en croissant, rotation, plastie en Z] [par exemple, procédure de Cutler Beard] Note: Utiliser un attribut d'état pour spécifier la procédure planifiée
1.CX.84.LA-XX-F	approche ouverte et utilisation d'un lambeau libre [par exemple, lambeau tarsoconjunctival de la paupière opposée]
1.CX.84.LA-XX-Q	approche ouverte et utilisation de source combinée de tissus [par exemple, greffes, lambeaux] [par exemple, opération de Hughes] Note: Utiliser un attribut de situation pour spécifier la procédure planifiée

1.CX.87.^ ^ Excision partielle, paupière NCA**S** 4 **L** 2 **E** 80

Numéro de référence	Attribut facultatif ou obligatoire	Description de référence	Type d'attribut	Codes des attributs	Descriptions des attributs
S 4	Facultatif	Abandon	Situation	A	Abandon en cours d'intervention
L 2	Facultatif	Bilatéralité (optionnel)	Lieu	B	Bilatéral
				L	Gauche
				R	Droit
				S	Unilatéral (non spécifié si gauche ou droit)
E 80	Facultatif	Chirurgie micrographique de Mohs	Étendue	0	Non applicable (p.ex., autre type d'excision)
				01	Une couche retirée
				02	Deux couches retirées
				03	Trois couches retirées
				04	Quatre couches retirées
				05	Cinq couches retirées
				06	Six couches retirées
				D	Plus de six couches retirées

Comprend: avec ou sans cantholyse latérale
 en cas d'entropion ou d'ectropion cicatriciel (mineur)
 Excision, chalazion
 Excision, glande de Meibomius
 Rhytidectomie, paupière

À l'exclusion de: avec destruction de la paupière (voir [1.CX.59.^ ^](#))
 avec reconstruction de la paupière (voir [1.CX.88.^ ^](#))

1.CX.87.^ ^ Excision partielle, paupière NCA	sans utilisation de tissu (pour la réparation)	avec autogreffe	avec homogreffe [p. ex., greffe ou transplantation de membrane amniotique (TMA)]
excision d'épaisseur totale de la lésion (plus d'un quart du bord de la paupière)	1.CX.87.UD	1.CX.87.UD-XX-A	1.CX.87.UD-XX-K
excision d'épaisseur partielle de la lésion (jusqu'à un quart du bord de la paupière)	—	1.CX.87.VP-XX-A	1.CX.87.VP-XX-K
utilisation d'un dispositif manuel [extraction]	1.CX.87.LA-CD	—	—
excision simple	1.CX.87.LA	1.CX.87.LA-XX-A	1.CX.87.LA-XX-K

1.CX.88.^.^ Excision partielle avec reconstruction, paupière NCA**S** 4 **L** 12 **E** 80

Numéro de référence	Attribut facultatif ou obligatoire	Description de référence	Type d'attribut	Codes des attributs	Descriptions des attributs
S 4	Facultatif	Abandon	Situation	A	Abandon en cours d'intervention
L 12	Facultatif	Droit/gauche	Lieu	L	Gauche
				R	Droit
				S	Unilatéral (non spécifié si gauche ou droit)
E 80	Facultatif	Chirurgie micrographique de Mohs	Étendue	0	Non applicable (p.ex., autre type d'excision)
				01	Une couche retirée
				02	Deux couches retirées
				03	Trois couches retirées
				04	Quatre couches retirées
				05	Cinq couches retirées
				06	Six couches retirées
				D	Plus de six couches retirées

Comprend: en cas d'entropion ou d'ectropion cicatriciel (majeur)
pour l'excision d'une lésion importante

1.CX.88.^.^ Excision partielle avec reconstruction, paupière NCA	avec type combiné de lambeau et de greffe	avec autogreffe [par exemple, follicules pileux]	avec lambeau libre	avec homogreffe [p. ex., greffe ou transplantation de membrane amniotique (TMA)]	avec lambeau local
excision d'épaisseur totale d'une lésion importante (plus d'un quart du bord de la paupière)	1.CX.88.UD-XX-Q	1.CX.88.UD-XX-A	1.CX.88.UD-XX-F	1.CX.88.UD-XX-K	1.CX.88.UD-XX-E
excision d'épaisseur partielle d'une lésion importante (jusqu'à un quart du bord de la paupière)	1.CX.88.VP-XX-Q	1.CX.88.VP-XX-A	1.CX.88.VP-XX-F	1.CX.88.VP-XX-K	1.CX.88.VP-XX-E

1.CZ.^.^.^ Interventions thérapeutiques sur l'oeil NCA

Comprend: Globe oculaire et structure environnante
Orbite (oeil éviscéré)

À l'exclusion de: Tissus mous de l'orbite et du globe oculaire NCA (voir [1.CP.^.^.^](#))

1.CZ.06.^ ^ Hypothermie, oeil NCA

Comprend: Application d'éléments froids, oeil NCA

1.CZ.06.JA-KL	utilisation d'éléments froids [par exemple, compresse froide, glace]
1.CZ.06.JA-KM	utilisation de compresses froides

1.CZ.07.^ ^ Hyperthermie, oeil NCA

Comprend: Application d'éléments chauds, oeil NCA

1.CZ.07.JA-KJ	utilisation d'une compresse humide tiède, chaude
---------------	--

1.CZ.12.^ ^ Thérapie, oeil NCA

Comprend: Massage oculaire (pour soulager l'occlusion de l'artère centrale de la rétine)

À l'exclusion de: Massage, canal lacrymo-nasal uniquement (voir [1.CU.12.^ ^](#))

1.CZ.12.JA-BD	approche externe et ballonnet (dispositif d'Honan)
	Comprend: Compression orbitale / décompression par ballonnet
1.CZ.12.JJ	par technique manuelle externe [par exemple, massage]

1.CZ.14.^ ^ Pansement, oeil NCA

Comprend: Bandage, oeil ou orbite
Remplacement, pansement (avec retrait du précédent)
Traitement par l'occlusion (strabisme)

1.CZ.14.JA-GN	utilisation d'un pansement compressif externe
1.CZ.14.JA-NP	utilisation d'un paquetage
1.CZ.14.JA-NQ	utilisation d'une coquille (protectrice)

1.CZ.26.^.^ Brachythérapie, oeil NCA**S** 35 **L** 2

Numéro de référence	Attribut facultatif ou obligatoire	Description de référence	Type d'attribut	Codes des attributs	Descriptions des attributs
S 35	Facultatif	Implant - situation	Situation	P M	Implant permanent - Matériel radioactif laissé en place en permanence
				T M	Implant temporaire - Matériel radioactif retiré à la fin du traitement
L 2	Facultatif	Bilatéralité (optionnel)	Lieu	B	Bilatéral
				L	Gauche
				R	Droit
				S	Unilatéral (non spécifié si gauche ou droit)

Comprend: Endocuriethérapie, oeil
 Implantation d'une plaque radioactive, sclère
 Implantation de matériel radioactif, oeil

À l'exclusion de: Éponge pour plissement scléral (voir [1.CD.53.^.](#))

1.CZ.26.JA approche externe [p.ex., plaque de rayonnement scléral]

1.CZ.27.^.^ Rayonnements, oeil NCA**L** 2

Numéro de référence	Attribut facultatif ou obligatoire	Description de référence	Type d'attribut	Codes des attributs	Descriptions des attributs
L 2	Facultatif	Bilatéralité (optionnel)	Lieu	B	Bilatéral
				L	Gauche
				R	Droit
				S	Unilatéral (non spécifié si gauche ou droit)

Comprend: Radiochirurgie stéréotaxique [scalpel gamma], oeil NCA
 Téléthérapie, oeil
 Traitement, rayonnements, oeil (et structures environnantes)

Note: Comprend rayonnement par faisceau externe, oeil (par exemple, pour cancers occultes, hémangiome périoculaire, goitre exophtalmique ou rhabdomyosarcome)

1.CZ.27.JA faisceau externe
 1.CZ.27.JX utilisation d'un faisceau concentré [radiochirurgie stéréotaxique au scalpel gamma]

1.CZ.35.^.^ Pharmacothérapie (locale), oeil NCA

Comprend: Injection, oeil NCA
 Instillation d'un anesthésique local, oeil NCA
 Instillation, oeil NCA
 Irrigation, oeil NCA
 Nettoyage, orbite
 pour traitement de l'oeil entier ou de l'orbite
 Rinçage, oeil NCA
 Rinçage, orbite

À l'exclusion de: avec ou sans drainage (voir [1.CZ.52.^.^](#))
 Irrigation, cornée (voir [1.CE.35.^.^](#))
 Pharmacothérapie systémique (voir [1.ZZ.35.^.^](#))
 Rinçage ou irrigation pour le retrait d'un corps étranger (voir [1.CZ.56.^.^](#))

1.CZ.35.HA-T9	approche percutanée (à l'aiguille) [injection] et utilisation d'un agent pharmacologique NCA
1.CZ.35.JA-B2	approche externe et utilisation d'une vitamine Comprend: gouttes de riboflavine (B2) pour réticulation du collagène cornéen
1.CZ.35.JA-D1	approche externe et utilisation d'une solution d'irrigation antiinfectieuse Comprend: chlorhexidine, néomycine
1.CZ.35.JA-D2	approche externe et utilisation d'une solution d'irrigation salée Comprend: chlorure de sodium
1.CZ.35.JA-D3	approche externe et utilisation d'une autre solution d'irrigation Comprend: sorbitol, mannitol
1.CZ.35.JA-Q5	approche externe et utilisation d'un agent ophtalmique NCA Comprend: atropine, anti-infectieux, agents anti-inflammatoires, médicaments mydriatiques, médicaments cycloplégiques, anesthésiques
1.CZ.35.JA-T9	approche externe et utilisation d'un agent pharmacologique

1.CZ.37.^.^ Installation d'un appareil externe, oeil NCA**L** ²

Numéro de référence	Attribut facultatif ou obligatoire	Description de référence	Type d'attribut	Codes des attributs	Descriptions des attributs
L 2	Facultatif	Bilatéralité (optionnel)	Lieu	B	Bilatéral
				L	Gauche
				R	Droit
				S	Unilatéral (non spécifié si gauche ou droit)

Comprend: Insertion d'une lentille de contact, oeil
 Mise en place d'une aide visuelle (verres correcteurs, aides pour déficients visuels, etc.)
 Prothèse externe coque sclérale
 Remplacement d'une lentille de contact

À l'exclusion de: Ajustement d'un dispositif oculaire externe (voir [7.SF.18.^^](#))
 Enseignement, appareils d'aide visuelle, oeil (voir [7.SC.59.^^](#))
 Prothèse oculaire implantée chirurgicalement (voir [1.CP.53.^^](#))

1.CZ.37.JA-GR	dispositif correcteur superficiel [par exemple, lentille de contact]
1.CZ.37.JA-LH	d'une prothèse externe coque sclérale

1.CZ.38.^^ Gestion d'un appareil externe, oeil NCA

L²

Numéro de référence	Attribut facultatif ou obligatoire	Description de référence	Type d'attribut	Codes des attributs	Descriptions des attributs
L 2	Facultatif	Bilatéralité (optionnel)	Lieu	B	Bilatéral
				L	Gauche
				R	Droit
				S	Unilatéral (non spécifié si gauche ou droit)

Comprend: Ajustement, retrait, nettoyage d'une prothèse ou d'appareils d'aide visuelle (sur le patient), oeil

À l'exclusion de: Fabrication d'appareils
 Retrait avec insertion concomitante d'un appareil d'aide visuelle (voir [1.CZ.37.^^](#))
 Retrait avec insertion concomitante d'une prothèse externe coque sclérale (voir [1.CZ.37.^^](#))

1.CZ.38.JA-GR	dispositif correcteur superficiel [par exemple, lentille de contact]
1.CZ.38.JA-LH	d'une prothèse externe coque sclérale

1.CZ.52.^^ Drainage, oeil NCA

Comprend: Aspiration, oeil
 Avec ou sans irrigation
 en cas de contusion, d'hématome, etc.

À l'exclusion de: pour un drainage propre au site (voir Drainage par site)

1.CZ.52.HA	approche percutanée (à l'aiguille)
1.CZ.52.LA	approche ouverte

1.CZ.55.^.^ Retrait d'un appareil, oeil NCA**S** ⁴ **L** ²

Numéro de référence	Attribut facultatif ou obligatoire	Description de référence	Type d'attribut	Codes des attributs	Descriptions des attributs
S 4	Facultatif	Abandon	Situation	A	Abandon en cours d'intervention
L 2	Facultatif	Bilatéralité (optionnel)	Lieu	B	Bilatéral
				L	Gauche
				R	Droit
				S	Unilatéral (non spécifié si gauche ou droit)

1.CZ.55.JA-EB implant radioactif
 1.CZ.55.JA-FF sutures
 1.CZ.55.JA-GN pansement compressif externe
 1.CZ.55.JA-NP paquetage
 1.CZ.55.JA-NQ écran protecteur externe

1.CZ.56.^.^ Retrait d'un corps étranger, oeil NCA**S** ⁴ **L** ²

Numéro de référence	Attribut facultatif ou obligatoire	Description de référence	Type d'attribut	Codes des attributs	Descriptions des attributs
S 4	Facultatif	Abandon	Situation	A	Abandon en cours d'intervention
L 2	Facultatif	Bilatéralité (optionnel)	Lieu	B	Bilatéral
				L	Gauche
				R	Droit
				S	Unilatéral (non spécifié si gauche ou droit)

Comprend: Extraction d'un corps étranger (par exemple, lentille de contact flottante), oeil, avec ou sans irrigation
 Retrait d'un corps étranger (superficiel, enfoui), oeil (orbite)

1.CZ.56.JA approche externe (extraction)
 1.CZ.56.JA-D2 approche externe et utilisation d'une solution d'irrigation (saline, eau) uniquement
Comprend: Irrigation de l'oeil pour retirer une substance étrangère (par exemple, sable, aérosol capsique)
 1.CZ.56.LA approche ouverte

1.CZ.70.^.^ Incision SAI, oeil NCA

1.CZ.70.LA approche ouverte

1.CZ.94.^ ^ Intervention thérapeutique NCA, oeil NCA

1.CZ.94.HA	approche percutanée (à l'aiguille)
1.CZ.94.JA	approche externe
1.CZ.94.LA	approche ouverte

Interventions thérapeutiques sur l'oreille et l'apophyse mastoïde (1DA - 1DZ)

Interventions thérapeutiques sur l'oreille externe NCA (1DA - 1DE)

1.DA.^^.^^ Interventions thérapeutiques sur l'oreille externe NCA

- Comprend:** Cartilage de l'oreille, hélix, fossette triangulaire du pavillon, fossette de l'anthélix, conque, tragus, antitragus, anthélix
Pavillon
Pavillon de l'oreille
- À l'exclusion de:** Lobe de l'oreille (voir [1.YC.^^.^^](#))
Peau de l'oreille externe (voir [1.YC.^^.^^](#))

1.DA.14.^^ Pansement, oreille externe NCA

- Comprend:** Application, enduit pour moule, oreille
Bandage, pavillon de l'oreille
Fixation, oreille (pavillon)
Pansement, pavillon de l'oreille
- À l'exclusion de:** Bandage du lobe de l'oreille uniquement (voir [1.YC.14.^^](#))

1.DA.14.JA-FG	avec fixation
1.DA.14.JA-MC	avec surmoulage

1.DA.35.^^ Pharmacothérapie (locale), oreille externe NCA

- Comprend:** Irrigation, oreille externe
Nettoyage d'une plaie (touchant le cartilage), pavillon de l'oreille
Pharmacothérapie (locale), pavillon de l'oreille
- À l'exclusion de:** en vue du retrait d'un corps étranger (voir [1.DA.56.^^](#))
plaie cutanée de l'oreille uniquement (voir [1.YF.35.^^](#))

1.DA.35.JA-D1	approche externe et utilisation d'une solution d'irrigation antiinfectieuse Comprend: chlorhexidine, néomycine
1.DA.35.JA-D2	approche externe et utilisation d'une solution d'irrigation salée Comprend: chlorure de sodium
1.DA.35.JA-D3	approche externe et utilisation d'une autre solution d'irrigation Comprend: sorbitol, mannitol

1.DA.52.^ ^ Drainage, oreille externe NCA**S** ⁴ **L** ²

Numéro de référence	Attribut facultatif ou obligatoire	Description de référence	Type d'attribut	Codes des attributs	Descriptions des attributs
S 4	Facultatif	Abandon	Situation	A	Abandon en cours d'intervention
L 2	Facultatif	Bilatéralité (optionnel)	Lieu	B	Bilatéral
				L	Gauche
				R	Droit
				S	Unilatéral (non spécifié si gauche ou droit)

Comprend: Drainage, pavillon de l'oreille
pour drainage d'un abcès ou d'un hématome

1.DA.52.HA approche percutanée (à l'aiguille)

1.DA.52.LA approche ouverte (incision)

1.DA.56.^ ^ Retrait d'un corps étranger, oreille externe NCA**S** ⁴ **L** ²

Numéro de référence	Attribut facultatif ou obligatoire	Description de référence	Type d'attribut	Codes des attributs	Descriptions des attributs
S 4	Facultatif	Abandon	Situation	A	Abandon en cours d'intervention
L 2	Facultatif	Bilatéralité (optionnel)	Lieu	B	Bilatéral
				L	Gauche
				R	Droit
				S	Unilatéral (non spécifié si gauche ou droit)

Comprend: Extraction d'une boucle d'oreille (infectée), pavillon de l'oreille
Retrait d'un corps étranger, pavillon de l'oreille

À l'exclusion de: Extraction d'une boucle d'oreille (infectée), lobe de l'oreille (voir [1.YC.56.^^](#))

1.DA.56.JA approche externe (extraction simple)

1.DA.56.LA approche ouverte (incision)

1.DA.58.^ ^ Prélèvement, oreille externe NCA**S** ⁴ **L** ²

Numéro de référence	Attribut facultatif ou obligatoire	Description de référence	Type d'attribut	Codes des attributs	Descriptions des attributs
S 4	Facultatif	Abandon	Situation	A	Abandon en cours d'intervention
L 2	Facultatif	Bilatéralité (optionnel)	Lieu	B	Bilatéral
				L	Gauche
				R	Droit
				S	Unilatéral (non spécifié si gauche ou droit)

Comprend: Prélèvement de cartilage de l'oreille externe (par exemple, tragus, cartilage de l'oreille externe)
Prélèvement, pavillon de l'oreille

1.DA.58.LA approche ouverte

1.DA.59.^ ^ Destruction, oreille externe NCA**S** ⁴ **L** ²

Numéro de référence	Attribut facultatif ou obligatoire	Description de référence	Type d'attribut	Codes des attributs	Descriptions des attributs
S 4	Facultatif	Abandon	Situation	A	Abandon en cours d'intervention
L 2	Facultatif	Bilatéralité (optionnel)	Lieu	B	Bilatéral
				L	Gauche
				R	Droit
				S	Unilatéral (non spécifié si gauche ou droit)

Comprend: Destruction, pavillon de l'oreille

À l'exclusion de: Destruction, lésion cutanée de l'oreille sans extension au cartilage (voir [1.YC.59.^ ^](#))

1.DA.59.HA-T9 par injection percutanée (à l'aiguille) d'un agent pharmacologique NCA (par exemple, triamcinolone)
1.DA.59.JA-AG utilisation d'un laser
1.DA.59.JA-GX utilisation d'un dispositif NCA
1.DA.59.JA-LV par suture [ligature]

Comprend: Ligature, acrochordon préauriculaire

1.DA.80.^ ^ Réparation, oreille externe NCA**S** 5 **L** 2

Numéro de référence	Attribut facultatif ou obligatoire	Description de référence	Type d'attribut	Codes des attributs	Descriptions des attributs
S 5	Facultatif	Traitement - situation 1	Situation	A	Abandon en cours d'intervention
				R	Reprise
L 2	Facultatif	Bilatéralité (optionnel)	Lieu	B	Bilatéral
				L	Gauche
				R	Droit
				S	Unilatéral (non spécifié si gauche ou droit)

Comprend:

après traumatisme
 avec ou sans réduction de taille
 Correction, oreille proéminente
 Correction, oreille proéminente, avec greffe de cartilage
 Fixation, oreille proéminente
 Greffe de cartilage
 Otoplastie des cartilages
 Otoplastie SAI
 par suture de cartilage
 Plastie du pavillon de l'oreille
 Réparation, oreille en anse
 Réparation, oreille en anse avec greffe de tissu
 Réparation, pavillon de l'oreille

À l'exclusion de:

Attache d'une oreille artificielle (voir [1.DZ.37.^ ^](#))
 Correction, absence congénitale d'une l'oreille externe (voir [1.DA.84.^ ^](#))
 Réparation de la peau de l'oreille (voir [1.YC.80.^ ^](#))

1.DA.80.LA	approche ouverte, sans utilisation de tissu
1.DA.80.LA-XX-A	approche ouverte et autogreffe (par exemple, cartilage ou peau totale)
1.DA.80.LA-XX-E	approche ouverte et lambeau local
1.DA.80.LA-XX-F	approche ouverte et lambeau libre
1.DA.80.LA-XX-G	approche ouverte et lambeau pédiculé à distance
1.DA.80.LA-XX-K	approche ouverte et homogreffe
1.DA.80.LA-XX-Q	approche ouverte et source combinée de tissus

1.DA.82.^ ^ Rattachement, oreille externe NCA**S** 4 **L** 2

Numéro de référence	Attribut facultatif ou obligatoire	Description de référence	Type d'attribut	Codes des attributs	Descriptions des attributs
S 4	Facultatif	Abandon	Situation	A	Abandon en cours d'intervention
L 2	Facultatif	Bilatéralité (optionnel)	Lieu	B	Bilatéral
				L	Gauche
				R	Droit
				S	Unilatéral (non spécifié si gauche ou droit)

Comprend: Rattachement, oreille externe (amputée)
Rattachement, pavillon de l'oreille

1.DA.82.LA approche externe

1.DA.84.^ ^ Construction ou reconstruction, oreille externe NCA**S** 10 **L** 2

Numéro de référence	Attribut facultatif ou obligatoire	Description de référence	Type d'attribut	Codes des attributs	Descriptions des attributs
S 10	Facultatif	Traitement - situation 5	Situation	A	Abandon en cours d'intervention
				R	Reprise
				S	Par étape
L 2	Facultatif	Bilatéralité (optionnel)	Lieu	B	Bilatéral
				L	Gauche
				R	Droit
				S	Unilatéral (non spécifié si gauche ou droit)

Comprend:	Construction, pavillon de l'oreille Correction, absence congénitale d'une oreille externe Correction, microtie Reconstruction, pavillon de l'oreille Repositionnement d'un reste d'oreille externe, comme le lobule Transposition d'un lobule avec excision des restes
À l'exclusion de:	Attache d'une oreille artificielle (voir 1.DZ.37.^^) Fabrication et insertion de la structure auriculaire d'un greffon autogène de côte dans une poche sous-cutanée [étape 1 de la construction] (voir 1.YY.84.^^) Reconstruction, canal auditif externe, pour atrésie congénitale (voir 1.DE.84.^^)
1.DA.84.LA-XX-A	approche ouverte et autogreffe (par exemple, cartilage) Comprend: Reconstruction, tragus utilisation de greffe (cartilage oreille externe) prélevée de l'oreille contralatérale [étape 4 de la construction]
1.DA.84.LA-XX-E	approche ouverte et lambeau local Comprend: Création d'un lobe d'oreille (par plastie en Z) [étape 2 de la construction]
1.DA.84.LA-XX-F	approche ouverte et lambeau libre Comprend: Élévation auriculaire (création de l'angle auriculocéphalique) utilisation d'un lambeau libre sur l'aspect postérieur de l'oreille élevée [étape 3 de la construction]
1.DA.84.LA-XX-G	approche ouverte et lambeau pédiculé à distance
1.DA.84.LA-XX-Q	approche ouverte et source combinée de tissus [par exemple, lambeaux, greffon, tissu synthétique]

1.DA.87.^^ Excision partielle, oreille externe NCA**S**⁹ **L**²

Numéro de référence	Attribut facultatif ou obligatoire	Description de référence	Type d'attribut	Codes des attributs	Descriptions des attributs
S 9	Facultatif	Traitement - situation 4	Situation	A	Abandon en cours d'intervention
				S	Par étape
L 2	Facultatif	Bilatéralité (optionnel)	Lieu	B	Bilatéral
				L	Gauche
				R	Droit
				S	Unilatéral (non spécifié si gauche ou droit)

Comprend: Décompression, oreille externe
Excision partielle, pavillon de l'oreille
Excision, lésion avec réparation par pédicule ou greffon post-auriculaire
Excision, lésion de l'oreille atteignant le cartilage du pavillon
Excision, pavillon cervical
Excision, restes préauriculaires [appendice]

À l'exclusion de: Excision, sinus/fistule préauriculaire (voir [1.DE.86.^^](#))

1.DA.87.^ Excision partielle, oreille externe NCA	avec autogreffe	avec source combinée de tissus	avec lambeau local	sans réparation de tissu
utilisation d'un laser	1.DA.87.LA-AG-A	1.DA.87.LA-AG-Q	1.DA.87.LA-AG-E	1.DA.87.LA-AG
sans utilisation d'un laser	1.DA.87.LA-XX-A	1.DA.87.LA-XX-Q	1.DA.87.LA-XX-E	1.DA.87.LA

1.DA.89.^ Excision totale, oreille externe NCA**S**⁹ **L**²

Numéro de référence	Attribut facultatif ou obligatoire	Description de référence	Type d'attribut	Codes des attributs	Descriptions des attributs
S 9	Facultatif	Traitement - situation 4	Situation	A	Abandon en cours d'intervention
				S	Par étape
L 2	Facultatif	Bilatéralité (optionnel)	Lieu	B	Bilatéral
				L	Gauche
				R	Droit
				S	Unilatéral (non spécifié si gauche ou droit)

Comprend: Amputation radicale du pavillon de l'oreille
 Amputation, oreille externe
 avec ou sans réparation tissulaire
 Excision complète, oreille externe
 Excision totale, pavillon de l'oreille

À l'exclusion de: Excision totale, sinus/fistule préauriculaire (voir [1.DE.87.^](#))

À codifier aussi: Tout curage ganglionnaire cervical concomitant (voir [1.MC.^.^](#))

1.DA.89.^ Excision totale, oreille externe NCA	avec autogreffe	avec source combinée de tissus	avec lambeau local	sans réparation de tissu
utilisation d'un laser	1.DA.89.LA-AG-A	1.DA.89.LA-AG-Q	1.DA.89.LA-AG-E	1.DA.89.LA-AG
sans utilisation d'un laser	1.DA.89.LA-XX-A	1.DA.89.LA-XX-Q	1.DA.89.LA-XX-E	1.DA.89.LA

1.DA.91.^.^ Excision radicale, oreille externe NCA**S** ⁹ **L** ²

Numéro de référence	Attribut facultatif ou obligatoire	Description de référence	Type d'attribut	Codes des attributs	Descriptions des attributs
S 9	Facultatif	Traitement - situation 4	Situation	A	Abandon en cours d'intervention
				S	Par étape
L 2	Facultatif	Bilatéralité (optionnel)	Lieu	B	Bilatéral
				L	Gauche
				R	Droit
				S	Unilatéral (non spécifié si gauche ou droit)

Comprend: avec réparation des défauts résultants
avec résection partielle de l'os temporal
Excision radicale, pavillon de l'oreille

À l'exclusion de: avec la (les) structure(s) de l'oreille interne (voir [1.DR.91.^.^](#))
avec le méat auditif externe (voir [1.DE.91.^.^](#))

À codifier aussi: Tout curage ganglionnaire cervical concomitant (voir [1.MC.^.^.^](#))

1.DA.91.LA	approche ouverte
1.DA.91.LA-XX-A	approche ouverte et autogreffe
1.DA.91.LA-XX-F	approche ouverte et lambeau libre
1.DA.91.LA-XX-G	approche ouverte et lambeau pédiculé à distance
1.DA.91.LA-XX-Q	approche ouverte et source combinée de tissus

1.DE.^.^.^ Interventions thérapeutiques sur le méat auditif externe

Comprend: Conduit auditif externe [méat acoustique externe]

1.DE.14.^.^ Pansement, méat auditif externe

Comprend: Paquetage, méat acoustique externe

1.DE.14.CA-NP	approche par voie naturelle et utilisation d'un paquetage
---------------	---

1.DE.35.^.^ Pharmacothérapie (locale), méat auditif externe**S** ⁴ **L** ²

Numéro de référence	Attribut facultatif ou obligatoire	Description de référence	Type d'attribut	Codes des attributs	Descriptions des attributs
S 4	Facultatif	Abandon	Situation	A	Abandon en cours d'intervention
L 2	Facultatif	Bilatéralité (optionnel)	Lieu	B	Bilatéral
				L	Gauche
				R	Droit
				S	Unilatéral (non spécifié si gauche ou droit)

Comprend: administrée par mèche
 Injection, méat auditif externe
 Instillation, méat auditif externe
 Irrigation, avec ou sans succion, méat auditif
 Lavage, méat auditif
 Thérapie à l'air chaud (par sèche-cheveux)

À l'exclusion de: avec retrait d'un corps étranger (voir [1.DE.56.^.](#))
 Irrigation avec drainage (voir [1.DE.52.^.](#))
 Irrigation avec extraction (voir [1.DE.57.^.](#))
 Pharmacothérapie systémique (voir [1.ZZ.35.^.](#))

1.DE.35.^.^ Pharmacothérapie (locale), méat auditif externe	approche externe [mèche]	approche par voie naturelle
utilisation d'une solution d'irrigation anti-infectieuse	—	1.DE.35.CA-D1 Comprend: • chlorhexidine, néomycine
utilisation d'une solution d'irrigation salée	—	1.DE.35.CA-D2 Comprend: • chlorure de sodium
utilisation d'une autre solution d'irrigation	—	1.DE.35.CA-D3 Comprend: • sorbitol, mannitol
utilisation d'un agent otologique NCA	1.DE.35.JA-Q6 Comprend: • anti-infectieux, anti-inflammatoires, anesthésiques	1.DE.35.CA-Q6 Comprend: • anti-infectieux, anti-inflammatoires, anesthésiques
utilisation d'air ou de gaz SAI	—	1.DE.35.CA-V0
utilisation d'un agent NCA	1.DE.35.JA-Z9	1.DE.35.CA-Z9

1.DE.52.^ ^ Drainage, méat auditif externe**S** 4 **L** 2

Numéro de référence	Attribut facultatif ou obligatoire	Description de référence	Type d'attribut	Codes des attributs	Descriptions des attributs
S 4	Facultatif	Abandon	Situation	A	Abandon en cours d'intervention
L 2	Facultatif	Bilatéralité (optionnel)	Lieu	B	Bilatéral
				L	Gauche
				R	Droit
				S	Unilatéral (non spécifié si gauche ou droit)

Comprend: en cas de kyste/d'abcès branchial
en cas de kyste/d'abcès préauriculaire

À l'exclusion de: avec mention de parage (débridement) ou de curetage (voir [1.DE.86.^ ^](#))
Excision, fistule/sinus branchial (voir [1.DE.86.^ ^](#))
Excision, fistule/sinus préauriculaire (voir [1.DE.86.^ ^](#))

1.DE.52.HA approche percutanée (à l'aiguille)
1.DE.52.LA approche ouverte (incision)

1.DE.55.^ ^ Retrait d'un appareil, méat auditif externe**S** 4 **L** 2

Numéro de référence	Attribut facultatif ou obligatoire	Description de référence	Type d'attribut	Codes des attributs	Descriptions des attributs
S 4	Facultatif	Abandon	Situation	A	Abandon en cours d'intervention
L 2	Facultatif	Bilatéralité (optionnel)	Lieu	B	Bilatéral
				L	Gauche
				R	Droit
				S	Unilatéral (non spécifié si gauche ou droit)

Comprend: Retrait, paquetage [pansement]
Retrait, suture

À l'exclusion de: Retrait d'un appareil auditif (voir [1.DZ.38.^ ^](#))

1.DE.55.CA-FF sutures, approche par voie naturelle
1.DE.55.JA-NP paquetage, approche externe

1.DE.56.^.^ Retrait d'un corps étranger, méat auditif externe**S** ⁴ **L** ²

Numéro de référence	Attribut facultatif ou obligatoire	Description de référence	Type d'attribut	Codes des attributs	Descriptions des attributs
S 4	Facultatif	Abandon	Situation	A	Abandon en cours d'intervention
L 2	Facultatif	Bilatéralité (optionnel)	Lieu	B	Bilatéral
				L	Gauche
				R	Droit
				S	Unilatéral (non spécifié si gauche ou droit)

Comprend: Retrait d'un corps étranger (par exemple, insecte, bille), oreille, avec ou sans irrigation

À l'exclusion de: Retrait de cérumen de l'oreille (voir [1.DE.57.^.](#))

- 1.DE.56.CA approche par voie naturelle (pour l'extraction d'un corps étranger intracavitaire)
À l'exclusion de: Extraction simple (ou irrigation) du conduit auditif pour éliminer la cire (voir [1.DE.57.^.](#))
- 1.DE.56.JA approche externe (extraction d'un corps étranger inclus)
À l'exclusion de: Retrait d'une boucle d'oreille, pavillon (voir [1.DA.56.^.](#))
- 1.DE.56.LA approche ouverte (incision)

1.DE.57.^.^ Extraction, méat auditif externe**S** ⁴ **L** ²

Numéro de référence	Attribut facultatif ou obligatoire	Description de référence	Type d'attribut	Codes des attributs	Descriptions des attributs
S 4	Facultatif	Abandon	Situation	A	Abandon en cours d'intervention
L 2	Facultatif	Bilatéralité (optionnel)	Lieu	B	Bilatéral
				L	Gauche
				R	Droit
				S	Unilatéral (non spécifié si gauche ou droit)

Comprend: avec ou sans irrigation
 Désinclusion, méat auditif
 Retrait de cérumen, méat auditif externe

À codifier aussi: Toute assistance par microscope peropératoire (voir [3.DZ.94.^.](#))

1.DE.57.^ Extraction, méat auditif externe	approche endoscopique par voie naturelle	approche par voie naturelle
utilisation d'un agent NCA [par exemple, solution savonneuse]	1.DE.57.BA-Z9	1.DE.57.CA-Z9
utilisation d'une solution d'irrigation anti-infectieuse	1.DE.57.BA-D1 Comprend: • chlorhexidine, néomycine	1.DE.57.CA-D1 Comprend: • chlorhexidine, néomycine
utilisation d'un dispositif NCA	1.DE.57.BA-GX	1.DE.57.CA-GX
par succion	1.DE.57.BA-TJ	1.DE.57.CA-TJ
utilisation d'un dispositif thermique [par exemple, bougie]	1.DE.57.BA-KH	1.DE.57.CA-KH

1.DE.59.^ Destruction, méat auditif externe**S** 4 **L** 2

Numéro de référence	Attribut facultatif ou obligatoire	Description de référence	Type d'attribut	Codes des attributs	Descriptions des attributs
S 4	Facultatif	Abandon	Situation	A	Abandon en cours d'intervention
L 2	Facultatif	Bilatéralité (optionnel)	Lieu	B	Bilatéral
				L	Gauche
				R	Droit
				S	Unilatéral (non spécifié si gauche ou droit)

À l'exclusion de: Parage (débridement) pour le retrait de cérumen de l'oreille (voir [1.DE.57.^](#))

1.DE.59.JA-AG utilisation d'un laser
1.DE.59.JA-GX utilisation d'un dispositif NCA

1.DE.80.^ Réparation, méat auditif externe**S** 10 **L** 2

Numéro de référence	Attribut facultatif ou obligatoire	Description de référence	Type d'attribut	Codes des attributs	Descriptions des attributs
S 10	Facultatif	Traitement - situation 5	Situation	A	Abandon en cours d'intervention
				R	Reprise
				S	Par étape
L 2	Facultatif	Bilatéralité (optionnel)	Lieu	B	Bilatéral
				L	Gauche
				R	Droit
				S	Unilatéral (non spécifié si gauche ou droit)

Comprend: après traumatisme
Canaloplastie, méat auditif externe

1.DE.80.LA	approche ouverte et utilisation d'une suture simple ou de la technique d'apposition
1.DE.80.LA-XX-A	approche ouverte et autogreffe d'épaisseur totale
1.DE.80.LA-XX-B	approche ouverte et autogreffe d'épaisseur partielle [par exemple, greffe dermoépidermique mince]
1.DE.80.LA-XX-E	approche ouverte et lambeau local [par exemple, Korner, Surdille, Starke, Panse]
1.DE.80.LA-XX-F	approche ouverte et lambeau libre
1.DE.80.LA-XX-Q	approche ouverte et utilisation de source combinée de tissus [par exemple, lambeau et greffon cutané]

1.DE.84.^[^] Construction ou reconstruction, méat auditif externe

S ⁹ **L** ²

Numéro de référence	Attribut facultatif ou obligatoire	Description de référence	Type d'attribut	Codes des attributs	Descriptions des attributs
S 9	Facultatif	Traitement - situation 4	Situation	A	Abandon en cours d'intervention
				S	Par étape
L 2	Facultatif	Bilatéralité (optionnel)	Lieu	B	Bilatéral
				L	Gauche
				R	Droit
				S	Unilatéral (non spécifié si gauche ou droit)

Comprend: Construction, méat auditif externe
Correction, atrésie congénitale du méat
Méatoplastie, pour atrésie
Perçage pour créer un méat

À codifier aussi: Toute réparation concomitante de la membrane tympanique (voir [1.DF.80.^[^]](#))
Toute réparation concomitante, oreille moyenne (voir [1.DK.80.^[^]](#))

1.DE.84.^ [^] Construction ou reconstruction, méat auditif externe	avec source combinée de tissus	avec autogreffe d'épaisseur totale	avec autogreffe d'épaisseur partielle
approche transmastoidienne	1.DE.84.QR-XX-Q	1.DE.84.QR-XX-A	1.DE.84.QR-XX-B
approche transméatique	1.DE.84.LL-XX-Q	1.DE.84.LL-XX-A	1.DE.84.LL-XX-B

1.DE.86.^.^ Fermeture de fistule, méat auditif externe**S** ⁹ **L** ²

Numéro de référence	Attribut facultatif ou obligatoire	Description de référence	Type d'attribut	Codes des attributs	Descriptions des attributs
S 9	Facultatif	Traitement - situation 4	Situation	A	Abandon en cours d'intervention
				S	Par étape
L 2	Facultatif	Bilatéralité (optionnel)	Lieu	B	Bilatéral
				L	Gauche
				R	Droit
				S	Unilatéral (non spécifié si gauche ou droit)

Comprend:

Curetage, abcès/kyste préauriculaire
 Fermeture, sinus/fistule branchiale (voir Note ci-dessous)
 Fermeture, sinus/fistule préauriculaire
 Fermeture, sinus/fistule rétro-auriculaire
 Fistulectomie, fente branchiale (voir Note ci-dessous)
 Fistulectomie, préauriculaire

Note:

Les fistules branchiales peuvent se former à partir de plusieurs sites (par exemple, pharynx, sinus piriforme), mais leur réparation est systématiquement codée ici, avec les fistules préauriculaires. Certaines de ces fistules sont considérées comme des duplications congénitales du conduit auditif externe, d'où le choix de ce site pour codifier l'intervention. Le code de diagnostic éclairera sur la nature de la fistule (fistule branchiale ou fistule préauriculaire).

1.DE.86.^.^ Fermeture de fistule, méat auditif externe	avec lambeau pédiculé à distance	avec autogreffe d'épaisseur totale	avec autogreffe d'épaisseur partielle	avec excision seulement [par exemple, parage (débridement), curetage]
fistule se terminant à la face [horizontale]	1.DE.86.MG-XX-G	1.DE.86.MG-XX-A	1.DE.86.MG-XX-B	1.DE.86.MG
fistule se terminant dans le cou [fistule verticale]	1.DE.86.MK-XX-G	1.DE.86.MK-XX-A	1.DE.86.MK-XX-B	1.DE.86.MK
fistule se terminant dans le nez [horizontale]	1.DE.86.ML-XX-G	1.DE.86.ML-XX-A	1.DE.86.ML-XX-B	1.DE.86.ML

1.DE.87.^.^ Excision partielle, méat auditif externe**S** ⁹ **L** ²

Numéro de référence	Attribut facultatif ou obligatoire	Description de référence	Type d'attribut	Codes des attributs	Descriptions des attributs
S 9	Facultatif	Traitement - situation 4	Situation	A	Abandon en cours d'intervention
				S	Par étape
L 2	Facultatif	Bilatéralité (optionnel)	Lieu	B	Bilatéral
				L	Gauche
				R	Droit
				S	Unilatéral (non spécifié si gauche ou droit)

Comprend: Agrandissement, méat auditif externe
 Décompression, méat auditif externe
 Élargissement, méat auditif externe
 en cas de sténose acquise ou traumatique
 Excision en manchon de tissus cartilagineux et mous du conduit
 Excision, lésion osseuse (par exemple, ostéome)
 Méatoplastie sans mastoïdectomie

À l'exclusion de: en cas d'atrésie congénitale (voir [1.DE.84.^^](#))
 Méatoplastie concomitante avec une mastoïdectomie sans conservation du mur postérieur du conduit (voir [1.DL.91.^^](#))

1.DE.87.LA	approche ouverte, sans utilisation de tissu Comprend: Microparage (microdébridement) Parage (débridement) d'une plaie
1.DE.87.LA-XX-A	approche ouverte et autogreffe d'épaisseur totale [par exemple, fascia, tissu adipeux]
1.DE.87.LA-XX-B	approche ouverte et greffe d'épaisseur partielle [par exemple, greffe de Thiersch, greffe dermoépidermique mince]
1.DE.87.LA-XX-E	approche ouverte et lambeau local [par exemple, Korner, Surdille, Starke, Panse]
1.DE.87.LA-XX-F	approche ouverte et lambeau libre

1.DE.91.^^ Excision radicale, méat auditif externe

S⁹ **L**²

Numéro de référence	Attribut facultatif ou obligatoire	Description de référence	Type d'attribut	Codes des attributs	Descriptions des attributs
S 9	Facultatif	Traitement - situation 4	Situation	A	Abandon en cours d'intervention
				S	Par étape
L 2	Facultatif	Bilatéralité (optionnel)	Lieu	B	Bilatéral
				L	Gauche
				R	Droit
				S	Unilatéral (non spécifié si gauche ou droit)

Comprend: avec excision de l'intégralité du méat osseux, de la membrane tympanique et des osselets jusqu'au niveau de l'étrier, avec réparation tissulaire des défauts résultants
 avec résection partielle de l'os temporal

À l'exclusion de: avec parotidectomie (voir [1.FM.91.^^](#))

À codifier aussi: Tout curage ganglionnaire cervical concomitant (voir [1.MC.^^.^^](#))

1.DE.91.LA	approche ouverte
1.DE.91.LA-XX-A	approche ouverte et autogreffe d'épaisseur totale
1.DE.91.LA-XX-B	approche ouverte et autogreffe d'épaisseur partielle
1.DE.91.LA-XX-E	approche ouverte et lambeau local
1.DE.91.LA-XX-F	approche ouverte et lambeau libre
1.DE.91.LA-XX-Q	approche ouverte et source combinée de tissus

Interventions thérapeutiques sur l'oreille moyenne [caisse du tympan] (1DF - 1DL)

1.DF.^^.^^ Interventions thérapeutiques sur la membrane tympanique

Comprend: Caisse du tympan
Repli de la corde du tympan

1.DF.53.^^ Implantation d'un appareil interne, membrane tympanique

S 5 **L** 2

Numéro de référence	Attribut facultatif ou obligatoire	Description de référence	Type d'attribut	Codes des attributs	Descriptions des attributs
S 5	Facultatif	Traitement - situation 1	Situation	A	Abandon en cours d'intervention
				R	Reprise
L 2	Facultatif	Bilatéralité (optionnel)	Lieu	B	Bilatéral
				L	Gauche
				R	Droit
				S	Unilatéral (non spécifié si gauche ou droit)

Comprend: Insertion, tube de ventilation dans membrane tympanique
Myringotomie et intubation
Tympanostomie

1.DF.53.JA-TS tube de ventilation [oeillet], approche externe

1.DF.55.^^ Retrait d'un appareil, membrane tympanique

S 4 **L** 2

Numéro de référence	Attribut facultatif ou obligatoire	Description de référence	Type d'attribut	Codes des attributs	Descriptions des attributs
S 4	Facultatif	Abandon	Situation	A	Abandon en cours d'intervention
L 2	Facultatif	Bilatéralité (optionnel)	Lieu	B	Bilatéral
				L	Gauche
				R	Droit
				S	Unilatéral (non spécifié si gauche ou droit)

1.DF.55.JA-TS tube de ventilation [oeillet], approche externe

1.DF.58.^ ^ Prélèvement, membrane tympanique**S** ⁴ **L** ²

Numéro de référence	Attribut facultatif ou obligatoire	Description de référence	Type d'attribut	Codes des attributs	Descriptions des attributs
S 4	Facultatif	Abandon	Situation	A	Abandon en cours d'intervention
L 2	Facultatif	Bilatéralité (optionnel)	Lieu	B	Bilatéral
				L	Gauche
				R	Droit
				S	Unilatéral (non spécifié si gauche ou droit)

1.DF.58.LA approche ouverte

1.DF.72.^ ^ Libération, membrane tympanique**S** ⁴ **L** ²

Numéro de référence	Attribut facultatif ou obligatoire	Description de référence	Type d'attribut	Codes des attributs	Descriptions des attributs
S 4	Facultatif	Abandon	Situation	A	Abandon en cours d'intervention
L 2	Facultatif	Bilatéralité (optionnel)	Lieu	B	Bilatéral
				L	Gauche
				R	Droit
				S	Unilatéral (non spécifié si gauche ou droit)

Comprend: Plicotomie tympanique
Tympanolyse

1.DF.72.LA approche ouverte

1.DF.80.^ ^ Réparation, membrane tympanique**S** 10 **L** 2

Numéro de référence	Attribut facultatif ou obligatoire	Description de référence	Type d'attribut	Codes des attributs	Descriptions des attributs
S 10	Facultatif	Traitement - situation 5	Situation	A	Abandon en cours d'intervention
				R	Reprise
				S	Par étape
L 2	Facultatif	Bilatéralité (optionnel)	Lieu	B	Bilatéral
				L	Gauche
				R	Droit
				S	Unilatéral (non spécifié si gauche ou droit)

Comprend: Fermeture de perforation, caisse du tympan
Myringostapédopexie
Réparation, caisse du tympan

À codifier aussi: Toute libération des osselets de l'oreille (voir [1.DG.72.^ ^](#))
Toute manipulation ou excision concomitante des osselets pour mise en place de prothèse (voir [1.DG.84.^ ^](#))
Toute mastoïdectomie (voir conservation de la paroi du conduit [1.DL.89.^ ^](#) ou sans conservation du mur postérieur [1.DL.91.^ ^](#))
Toute ossiculoplastie concomitante (voir [1.DG.84.^ ^](#))

Note: En cas de perforation de la membrane tympanique, une myringoplastie ou une tympanoplastie est réalisée afin de restaurer les deux principales fonctions : pour contrôler l'infection et pour améliorer la surdité de transmission.
Le terme myringoplastie, parfois identifiée en tant que tympanoplastie de type 1, fait référence à la fermeture de la perforation de la membrane tympanique sans entrer dans l'oreille moyenne (par exemple, sans modifier la chaîne des osselets).
Le terme tympanoplastie, de types 2 à 5, comprend la manipulation de la membrane tympanique et les os de la chaîne des osselets et, si présente, l'éradication de maladie de l'oreille moyenne.

Ne pas utiliser: Lors de l'élévation d'un lambeau tympanoméatal pour l'accès à l'oreille moyenne et de sa suture ultérieure (sans greffe pour le renforcement chirurgical du défaut de la membrane tympanique).

1.DF.80.LA	myringoplastie sans utilisation de tissu
	Comprend: pour un patch de microperforation (avec utilisation de gel)
1.DF.80.LA-XX-A	myringoplastie et autogreffe
1.DF.80.LA-XX-L	myringoplastie et xénogreffe
1.DF.80.LA-XX-Q	myringoplastie et source combinée de tissus [par exemple, autogreffe, xénogreffe, tissu synthétique]
1.DF.80.TP-XX-A	tympanoplastie et autogreffe
1.DF.80.TP-XX-L	tympanoplastie et xénogreffe
1.DF.80.TP-XX-Q	tympanoplastie et source combinée de tissus [par exemple, autogreffe, xénogreffe, tissu synthétique]

1.DF.85.^ ^ Transplantation, membrane tympanique**S** ⁴ **L** ²

Numéro de référence	Attribut facultatif ou obligatoire	Description de référence	Type d'attribut	Codes des attributs	Descriptions des attributs
S 4	Facultatif	Abandon	Situation	A	Abandon en cours d'intervention
L 2	Facultatif	Bilatéralité (optionnel)	Lieu	B	Bilatéral
				L	Gauche
				R	Droit
				S	Unilatéral (non spécifié si gauche ou droit)

1.DF.85.LA-XX-K sans ablation de l'anneau du receveur
Comprend: Pose d'un anneau homologue sur celui du patient

1.DF.85.WE-XX-K avec ablation totale de l'anneau du receveur
Comprend: Remplacement total de l'anneau du patient placé dans la scissure osseuse

1.DF.87.^ ^ Excision partielle, membrane tympanique**S** ⁴ **L** ²

Numéro de référence	Attribut facultatif ou obligatoire	Description de référence	Type d'attribut	Codes des attributs	Descriptions des attributs
S 4	Facultatif	Abandon	Situation	A	Abandon en cours d'intervention
L 2	Facultatif	Bilatéralité (optionnel)	Lieu	B	Bilatéral
				L	Gauche
				R	Droit
				S	Unilatéral (non spécifié si gauche ou droit)

Note: L'élévation et la remise en place de la peau du conduit sur le défaut ne peuvent être considérées comme une greffe de tissu.

1.DF.87.LA approche ouverte, sans utilisation de tissu
 1.DF.87.LA-XX-A approche ouverte et autogreffe d'épaisseur totale [par exemple, fascia]

1.DF.89.^.^ Excision totale, membrane tympanique**S** ⁴ **L** ²

Numéro de référence	Attribut facultatif ou obligatoire	Description de référence	Type d'attribut	Codes des attributs	Descriptions des attributs
S 4	Facultatif	Abandon	Situation	A	Abandon en cours d'intervention
L 2	Facultatif	Bilatéralité (optionnel)	Lieu	B	Bilatéral
				L	Gauche
				R	Droit
				S	Unilatéral (non spécifié si gauche ou droit)

Comprend: Myringectomie
Myringodectomie
sans greffe de tissu
Tympanectomie

1.DF.89.LA-XX-A approche ouverte et autogreffe d'épaisseur totale [par exemple, fascia]

1.DG.^.^.^ Interventions thérapeutiques sur la chaîne des osselets

Comprend: impliquant le tenseur du tympan

À l'exclusion de: Caisse du tympan avec son contenu (voir Oreille moyenne NCA [1.DK.^.^.^](#))

1.DG.55.^.^ Retrait d'un appareil, chaîne des osselets NCA**S** ⁴ **L** ²

Numéro de référence	Attribut facultatif ou obligatoire	Description de référence	Type d'attribut	Codes des attributs	Descriptions des attributs
S 4	Facultatif	Abandon	Situation	A	Abandon en cours d'intervention
L 2	Facultatif	Bilatéralité (optionnel)	Lieu	B	Bilatéral
				L	Gauche
				R	Droit
				S	Unilatéral (non spécifié si gauche ou droit)

1.DG.55.LA-PM prothèse (totale, partielle) de remplacement pour osselets [TORP] [PORP], approche ouverte

1.DG.58.^.^ Prélèvement, chaîne des osselets

Comprend: Prélèvement, osselets [étrier, enclume ou marteau]

1.DG.58.LA approche ouverte

1.DG.72.^ ^ Libération, chaîne des osselets**S** 10 **L** 2

Numéro de référence	Attribut facultatif ou obligatoire	Description de référence	Type d'attribut	Codes des attributs	Descriptions des attributs
S 10	Facultatif	Traitement - situation 5	Situation	A	Abandon en cours d'intervention
				R	Reprise
				S	Par étape
L 2	Facultatif	Bilatéralité (optionnel)	Lieu	B	Bilatéral
				L	Gauche
				R	Droit
				S	Unilatéral (non spécifié si gauche ou droit)

Comprend: Division d'un processus lésionnel d'otospongiose
Élévation et remplacement du lambeau tympanoméatal
Mobilisation, étrier
Mobilisation, transcrurale
Stapédiolyse

À l'exclusion de: avec stapélectomie (voir [1.DG.84.^ ^](#))

À codifier aussi: Toute myringoplastie (voir [1.DF.80.^ ^](#)) et/ou mastoïdectomie concomitante

1.DG.72.LA approche ouverte
1.DG.72.LA-AG approche ouverte et utilisation d'un laser

1.DG.84.^ ^ Reconstruction, chaîne des osselets**S** 10 **L** 2

Numéro de référence	Attribut facultatif ou obligatoire	Description de référence	Type d'attribut	Codes des attributs	Descriptions des attributs
S 10	Facultatif	Traitement - situation 5	Situation	A	Abandon en cours d'intervention
				R	Reprise
				S	Par étape
L 2	Facultatif	Bilatéralité (optionnel)	Lieu	B	Bilatéral
				L	Gauche
				R	Droit
				S	Unilatéral (non spécifié si gauche ou droit)

Comprend:	Ablation de la superstructure de l'étrier Correction, prothèse de stapéctomie précédemment mise en place en cas d'otosclérose Excision de la base de l'étrier Fixation chirurgicale du marteau et de l'étrier Ossiculoplastie Plastie de l'étrier avec insertion d'une prothèse Remplacement, prothèse ossiculaire précédemment mise en place Reprise, stapéctomie/stapédotomie Stapéctomie avec hémisection de la base de l'étrier Stapéctomie avec remplacement de l'enclume Stapéctomie avec rétablissement de la continuité de la chaîne des osselets (par insertion d'une prothèse de stapéctomie attachée à l'enclume) Stapédotomie, petite fenêtre
À l'exclusion de:	Mobilisation uniquement (voir 1.DG.72.^^)
À codifier aussi:	Toute greffe de tympanoplastie concomitante (voir 1.DF.80.^^) Toute mastoïdectomie concomitante (voir conservation de la paroi du conduit 1.DL.89.^^ ou sans conservation du mur postérieur 1.DL.91.^^)
1.DG.84.LA	approche ouverte Comprend: Ossiculoplastie NCA
1.DG.84.WJ-PM	technique de stapéctomie et prothèse Comprend: Prothèse totale ou partielle de remplacement pour osselets (TORP, PORP) Note: Implique le retrait complet de la portion postérieure et antérieure de la base de l'étrier pour permettre la mise en place de la prothèse.
1.DG.84.WK-PM	technique de stapédotomie et prothèse Comprend: Prothèse totale ou partielle de remplacement pour osselets (TORP, PORP) Note: Dans cette procédure, l'étrier n'est pas entièrement retiré, cependant une fenestration est créée dans la base de l'étrier pour permettre la mise en place de la prothèse.

1.DJ.^^.^^ Interventions thérapeutiques sur la trompe d'Eustache

Comprend: Trompe auditive

1.DJ.35.^ ^ Pharmacothérapie (locale), trompe d'Eustache

Comprend: Injection, trompe d'Eustache
 Instillation, trompe d'Eustache
 Insufflation, trompe d'Eustache
 Irrigation, trompe d'Eustache
 voie nasale

À l'exclusion de: en cas d'occlusion de la trompe d'Eustache (voir [1.DJ.51.^ ^](#))
 en vue de la dilatation de la trompe d'Eustache (voir [1.DJ.50.^ ^](#))
 Pharmacothérapie systémique (voir [1.ZZ.35.^ ^](#))

1.DJ.35.CA-D1	approche par voie naturelle et utilisation d'une solution d'irrigation anti-infectieuse Comprend: chlorhexidine, néomycine
1.DJ.35.CA-D2	approche par voie naturelle et utilisation d'une solution d'irrigation salée Comprend: chlorure de sodium
1.DJ.35.CA-D3	approche par voie naturelle et utilisation d'une autre solution d'irrigation Comprend: sorbitol, mannitol
1.DJ.35.CA-Q6	par injection par voie naturelle d'un agent otologique NCA Comprend: anti-infectieux, anti-inflammatoires, anesthésiques
1.DJ.35.CA-V0	par injection par voie naturelle d'air, de gaz

1.DJ.50.^ ^ Dilatation, trompe d'Eustache**S**⁴ **L**²

Numéro de référence	Attribut facultatif ou obligatoire	Description de référence	Type d'attribut	Codes des attributs	Descriptions des attributs
S 4	Facultatif	Abandon	Situation	A	Abandon en cours d'intervention
L 2	Facultatif	Bilatéralité (optionnel)	Lieu	B	Bilatéral
				L	Gauche
				R	Droit
				S	Unilatéral (non spécifié si gauche ou droit)

Comprend: approche par voie nasale
 Distension, trompe d'Eustache
 Insufflation, trompe d'Eustache
 Politzérisation, trompe d'Eustache (pour dilatation)

1.DJ.50.CA-EP	approche par voie naturelle avec poire [par exemple, poire de Politzer]
1.DJ.50.CA-V0	par injection par voie naturelle d'air ou de gaz
1.DJ.50.CA-Z9	par injection par voie naturelle d'un agent NCA [par exemple, liquide]

1.DJ.51.^ ^ Occlusion, trompe d'Eustache**S** ⁴ **L** ²

Numéro de référence	Attribut facultatif ou obligatoire	Description de référence	Type d'attribut	Codes des attributs	Descriptions des attributs
S 4	Facultatif	Abandon	Situation	A	Abandon en cours d'intervention
L 2	Facultatif	Bilatéralité (optionnel)	Lieu	B	Bilatéral
				L	Gauche
				R	Droit
				S	Unilatéral (non spécifié si gauche ou droit)

Comprend: approche par voie nasale

1.DJ.51.CA-H4 approche par voie naturelle avec agent occlusif [par exemple, acide borique, acide salicylique]
 1.DJ.51.CA-W8 approche par voie naturelle avec agent synthétique [par exemple, pâte de Téflon]

1.DJ.52.^ ^ Drainage, trompe d'Eustache**S** ⁴ **L** ²

Numéro de référence	Attribut facultatif ou obligatoire	Description de référence	Type d'attribut	Codes des attributs	Descriptions des attributs
S 4	Facultatif	Abandon	Situation	A	Abandon en cours d'intervention
L 2	Facultatif	Bilatéralité (optionnel)	Lieu	B	Bilatéral
				L	Gauche
				R	Droit
				S	Unilatéral (non spécifié si gauche ou droit)

Comprend: Aspiration, trompe d'Eustache (pour drainage d'abcès)**À l'exclusion de:** Aspiration pour biopsie (voir Section 2)

1.DJ.52.CA-TJ approche par voie naturelle (nasale) et utilisation d'un dispositif de succion
 1.DJ.52.CA-TS approche par voie naturelle (nasale) et utilisation d'un cathéter de drainage

1.DJ.53.^ ^ Implantation d'un appareil interne, trompe d'Eustache**S** ⁵ **L** ²

Numéro de référence	Attribut facultatif ou obligatoire	Description de référence	Type d'attribut	Codes des attributs	Descriptions des attributs
S 5	Facultatif	Traitement - situation 1	Situation	A	Abandon en cours d'intervention
				R	Reprise
L 2	Facultatif	Bilatéralité (optionnel)	Lieu	B	Bilatéral
				L	Gauche
				R	Droit
				S	Unilatéral (non spécifié si gauche ou droit)

Comprend: Canulation, trompe d'Eustache
 Cathétérisme (à demeure), trompe d'Eustache
 Cathétérisme transtympanique avec endoprothèse [stent, tuteur]
 Insertion d'un dispositif, trompe d'Eustache
 Intubation, trompe d'Eustache

1.DJ.53.CA-NR endoprothèse [stent, tuteur] approche par voie naturelle (nasale)

1.DJ.53.LA-NR endoprothèse [stent, tuteur] approche ouverte (transtympanique)

1.DJ.55.^ ^ Retrait d'un appareil, trompe d'Eustache**S** ⁴ **L** ²

Numéro de référence	Attribut facultatif ou obligatoire	Description de référence	Type d'attribut	Codes des attributs	Descriptions des attributs
S 4	Facultatif	Abandon	Situation	A	Abandon en cours d'intervention
L 2	Facultatif	Bilatéralité (optionnel)	Lieu	B	Bilatéral
				L	Gauche
				R	Droit
				S	Unilatéral (non spécifié si gauche ou droit)

1.DJ.55.CA-NR endoprothèse [stent, tuteur] approche par voie naturelle (nasale)

1.DJ.55.LA-NR endoprothèse [stent, tuteur] approche ouverte (transtympanique)

1.DJ.80.^.^ Réparation, trompe d'Eustache**S** 5 **L** 2

Numéro de référence	Attribut facultatif ou obligatoire	Description de référence	Type d'attribut	Codes des attributs	Descriptions des attributs
S 5	Facultatif	Traitement - situation 1	Situation	A	Abandon en cours d'intervention
				R	Reprise
L 2	Facultatif	Bilatéralité (optionnel)	Lieu	B	Bilatéral
				L	Gauche
				R	Droit
				S	Unilatéral (non spécifié si gauche ou droit)

Comprend: avec oblitération, trompe d'Eustache

1.DJ.80.LA-XX-A approche ouverte et autogreffe d'épaisseur totale

1.DK.^.^.^ Interventions thérapeutiques sur l'oreille moyenne NCA

Comprend: Attique
Caisse du tympan (avec son contenu)
Cavité tympano-mastoïdienne (avec son contenu)
Oreille moyenne SAI

À l'exclusion de: Apophyse mastoïde uniquement (voir [1.DL.^.^.^](#))
Chaîne des osselets NCA uniquement (voir [1.DG.^.^.^](#))
Membrane tympanique [tympan] uniquement (voir [1.DF.^.^.^](#))

1.DK.35.^.^ Pharmacothérapie (locale), oreille moyenne NCA

Comprend: Injection, oreille moyenne
Injection, tympan
Instillation, oreille moyenne
Instillation, tympan
Pulvérisation (pour instillation), oreille moyenne

À l'exclusion de: en vue d'une destruction (voir [1.DK.59.^.^](#))
Pharmacothérapie systémique (voir [1.ZZ.35.^.^](#))

1.DK.35.HI-Q6 par injection transtympanique à l'aiguille d'un agent otologique NCA
Comprend: anti-infectieux, anti-inflammatoires, anesthésiques

1.DK.52.^ ^ Drainage, oreille moyenne NCA**S** ⁴ **L** ²

Numéro de référence	Attribut facultatif ou obligatoire	Description de référence	Type d'attribut	Codes des attributs	Descriptions des attributs
S 4	Facultatif	Abandon	Situation	A	Abandon en cours d'intervention
L 2	Facultatif	Bilatéralité (optionnel)	Lieu	B	Bilatéral
				L	Gauche
				R	Droit
				S	Unilatéral (non spécifié si gauche ou droit)

Comprend: Aspiration, oreille moyenne
Myringotomie avec retrait de liquide
par tympanotomie
Paracentèse, tympan

À l'exclusion de: Myringotomie et intubation (voir [1.DF.53.^ ^](#))

1.DK.52.CA-AG approche par voie naturelle et utilisation d'un laser NCA
1.DK.52.HA approche percutanée (à l'aiguille)
1.DK.52.LA approche ouverte

1.DK.53.^ ^ Implantation d'un appareil interne, oreille moyenne NCA**S** ⁵ **L** ²

Numéro de référence	Attribut facultatif ou obligatoire	Description de référence	Type d'attribut	Codes des attributs	Descriptions des attributs
S 5	Facultatif	Traitement - situation 1	Situation	A	Abandon en cours d'intervention
				R	Reprise
L 2	Facultatif	Bilatéralité (optionnel)	Lieu	B	Bilatéral
				L	Gauche
				R	Droit
				S	Unilatéral (non spécifié si gauche ou droit)

Comprend: Prothèse ossiculaire vibratoire implantée [VORP]
utilisation d'un lambeau tympanométatal

À l'exclusion de: Ajustement d'un processeur de sons externes (voir [1.DZ.37.^ ^](#))
Prothèse auditive à ancrage osseux (voir [1.DL.53.^ ^](#))
Prothèse auditive à implant cochléaire (voir [1.DM.53.^ ^](#))

1.DK.53.LA-TW utilisation d'un dispositif vibratoire, approche ouverte

1.DK.55.^ ^ Retrait d'un appareil, oreille moyenne NCA**S** ⁴ **L** ²

Numéro de référence	Attribut facultatif ou obligatoire	Description de référence	Type d'attribut	Codes des attributs	Descriptions des attributs
S 4	Facultatif	Abandon	Situation	A	Abandon en cours d'intervention
L 2	Facultatif	Bilatéralité (optionnel)	Lieu	B	Bilatéral
				L	Gauche
				R	Droit
				S	Unilatéral (non spécifié si gauche ou droit)

Comprend: Retrait de prothèse ossiculaire vibratoire implantée [VORP]

1.DK.55.LA-TW dispositif vibratoire, approche ouverte

1.DK.56.^ ^ Retrait d'un corps étranger, oreille moyenne NCA**L** ²

Numéro de référence	Attribut facultatif ou obligatoire	Description de référence	Type d'attribut	Codes des attributs	Descriptions des attributs
L 2	Facultatif	Bilatéralité (optionnel)	Lieu	B	Bilatéral
				L	Gauche
				R	Droit
				S	Unilatéral (non spécifié si gauche ou droit)

1.DK.56.CA approche par voie naturelle (extraction)

1.DK.59.^ ^ Destruction, oreille moyenne NCA**S** ⁴ **L** ²

Numéro de référence	Attribut facultatif ou obligatoire	Description de référence	Type d'attribut	Codes des attributs	Descriptions des attributs
S 4	Facultatif	Abandon	Situation	A	Abandon en cours d'intervention
L 2	Facultatif	Bilatéralité (optionnel)	Lieu	B	Bilatéral
				L	Gauche
				R	Droit
				S	Unilatéral (non spécifié si gauche ou droit)

1.DK.59.LA-AG utilisation d'un laser
 1.DK.59.LA-GX utilisation d'un dispositif NCA
 1.DK.59.LA-X7 utilisation de cautérisation chimique

1.DK.80.^ ^ Réparation, oreille moyenne NCA**S** 10 **L** 2

Numéro de référence	Attribut facultatif ou obligatoire	Description de référence	Type d'attribut	Codes des attributs	Descriptions des attributs
S 10	Facultatif	Traitement - situation 5	Situation	A	Abandon en cours d'intervention
				R	Reprise
				S	Par étape
L 2	Facultatif	Bilatéralité (optionnel)	Lieu	B	Bilatéral
				L	Gauche
				R	Droit
				S	Unilatéral (non spécifié si gauche ou droit)

1.DK.80.LA approche ouverte, sans utilisation de tissu

1.DK.80.LA-XX-A approche ouverte et autogreffe d'épaisseur totale [par exemple, fascia, tissu adipeux]

Comprend: Paquetage de l'oreille moyenne avec du tissu (par exemple, fascia, muscle)**1.DK.85.^ ^ Transplantation, oreille moyenne NCA****S** 4 **L** 12

Numéro de référence	Attribut facultatif ou obligatoire	Description de référence	Type d'attribut	Codes des attributs	Descriptions des attributs
S 4	Facultatif	Abandon	Situation	A	Abandon en cours d'intervention
L 12	Facultatif	Droit/gauche	Lieu	L	Gauche
				R	Droit
				S	Unilatéral (non spécifié si gauche ou droit)

Comprend:

avec lambeau tympanoméatal

Transplantation du tympan et du marteau

Transplantation en bloc du tympan, du marteau et de l'enclume, parfois avec l'étrier

1.DK.85.LA-XX-K approche ouverte et utilisation d'homogreffe (d'un donneur décédé)

1.DK.87.^ ^ Excision partielle, oreille moyenne NCA**S** 4 **L** 12

Numéro de référence	Attribut facultatif ou obligatoire	Description de référence	Type d'attribut	Codes des attributs	Descriptions des attributs
S 4	Facultatif	Abandon	Situation	A	Abandon en cours d'intervention
L 12	Facultatif	Droit/gauche	Lieu	L	Gauche
				R	Droit
				S	Unilatéral (non spécifié si gauche ou droit)

Comprend: avec ablation de la gouttière tympanale
 Incudectomie SAI
 Ossiculotomie SAI
 Retrait d'un cholestéatome (congénital) n'impliquant pas le mastoïde
 Retrait de petites tumeurs du glomus tympanique

À l'exclusion de: avec (tympano)mastoïdectomie synchronisée, conservation de la paroi du conduit (pour le retrait d'un cholestéatome) (voir [1.DL.89.^ ^](#))
 avec (tympano)mastoïdectomie synchronisée, sans conservation du mur postérieur (pour le retrait d'un cholestéatome) (voir [1.DL.91.^ ^](#))
 avec mastoïdectomie (voir [1.DL.89.^ ^](#) ou [1.DL.91.^ ^](#))
 Oblitération, cavité (tympano)mastoïdienne (voir [1.DL.87.^ ^](#))
 Radiochirurgie au scalpel gamma, glomus jugulaire (voir [1.BD.27.^ ^](#))
 Retrait de cholestéatome (de l'attique) avec atticotomie (voir [1.DL.87.^ ^](#))
 Retrait de tumeurs du glomus jugulaire impliquant une mastoïdectomie (voir [1.DL.89.^ ^](#) ou [1.DL.91.^ ^](#))

1.DK.87.LL	approche par tympanotomie
1.DK.87.LL-NR	approche par tympanotomie avec insertion d'une endoprothèse [stent, tuteur] ou d'un implant en Silastic
1.DK.87.LL-NR-A	approche par tympanotomie avec insertion d'une endoprothèse [stent, tuteur] ou d'un implant en Silastic avec autogreffe
1.DK.87.LL-XX-A	approche par tympanotomie avec autogreffe

1.DL.^ ^.^ ^ Interventions thérapeutiques sur le mastoïde (apophyse)

Comprend: Apophyse mastoïde
 Cellules mastoïdiennes pétreuses
 Mastoïde
 Partie mastoïdienne de l'os temporal
 Pointe du rocher

1.DL.14.^ ^ Pansement, mastoïde (apophyse)**L** ²

Numéro de référence	Attribut facultatif ou obligatoire	Description de référence	Type d'attribut	Codes des attributs	Descriptions des attributs
L 2	Facultatif	Bilatéralité (optionnel)	Lieu	B	Bilatéral
				L	Gauche
				R	Droit
				S	Unilatéral (non spécifié si gauche ou droit)

1.DL.14.CA-NP approche par voie naturelle et utilisation d'un paquetage

1.DL.35.^ ^ Pharmacothérapie, mastoïde (apophyse)**Comprend:** Irrigation de routine (nettoyage) de la cavité mastoïdienne après une mastoïdectomie

1.DL.35.CA-D1 utilisation d'une solution d'irrigation antiinfectieuse

1.DL.35.CA-D3 utilisation d'une autre solution d'irrigation

1.DL.52.^ ^ Drainage, mastoïde (apophyse)**S** ⁵ **L** ²

Numéro de référence	Attribut facultatif ou obligatoire	Description de référence	Type d'attribut	Codes des attributs	Descriptions des attributs
S 5	Facultatif	Traitement - situation 1	Situation	A	Abandon en cours d'intervention
				R	Reprise
L 2	Facultatif	Bilatéralité (optionnel)	Lieu	B	Bilatéral
				L	Gauche
				R	Droit
				S	Unilatéral (non spécifié si gauche ou droit)

Comprend: Drainage, cellules mastoïdiennes pétreuses
Drainage, pointe du rocher
par antrotomie transmastoïdienne

1.DL.52.HA approche percutanée (à l'aiguille)

1.DL.52.LA approche ouverte (incision)

1.DL.53.^ ^ Implantation d'un appareil interne, mastoïde (apophyse)**S** 10 **L** 2

Numéro de référence	Attribut facultatif ou obligatoire	Description de référence	Type d'attribut	Codes des attributs	Descriptions des attributs
S 10	Facultatif	Traitement - situation 5	Situation	A	Abandon en cours d'intervention
				R	Reprise
				S	Par étape
L 2	Facultatif	Bilatéralité (optionnel)	Lieu	B	Bilatéral
				L	Gauche
				R	Droit
				S	Unilatéral (non spécifié si gauche ou droit)

Comprend:

Ostéointégration (osséointégration), implant à conduction osseuse [BCI]

Ostéointégration (osséointégration), prothèse auditive à ancrage osseux [BAHA]

À l'exclusion de:Ajustement d'un processeur de son externe pour implant à conduction osseuse [BCI] (voir [1.DZ.37.^ ^](#))Ajustement d'un processeur de son externe pour prothèse auditive à ancrage osseux [BAHA] (voir [1.DZ.37.^ ^](#))Ajustement d'une prothèse auditive de l'oreille externe (voir [1.DZ.37.^ ^](#))Implants cochléaires (voir [1.DM.53.^ ^](#))

1.DL.53.^.^Implantation d'un appareil interne, mastoïde (apophyse)	système d'ancrage (implant de titane) [1ère étape d'osséointégration]	système d'ancrage (implant de titane) et pilier de connexion [une seule étape]	piers de connexion [2e étape de l'osséointégration]	dispositif (implant) de conduction (auditif)
avec autogreffe d'épaisseur totale pour la réparation	1.DL.53.LA-EJ-A Comprend: • pour prothèse auditive à ancrage osseux [BAHA] Note: • Ce dispositif utilise une fixation percutanée ostéointégrée pour créer une méthode de transmission directe de vibration au crâne	1.DL.53.LA-EF-A Comprend: • pour prothèse auditive à ancrage osseux [BAHA] Note: • Ce dispositif utilise une fixation percutanée ostéointégrée pour créer une méthode de transmission directe de vibration au crâne	1.DL.53.LA-EG-A Comprend: • pour connexion à une prothèse auditive à ancrage osseux [BAHA] implantée précédemment	—
avec autogreffe d'épaisseur partielle pour la réparation	1.DL.53.LA-EJ-B Comprend: • pour prothèse auditive à ancrage osseux [BAHA] Note: • Ce dispositif utilise une fixation percutanée ostéointégrée pour créer une méthode de transmission directe de vibration au crâne	1.DL.53.LA-EF-B Comprend: • pour prothèse auditive à ancrage osseux [BAHA] Note: • Ce dispositif utilise une fixation percutanée ostéointégrée pour créer une méthode de transmission directe de vibration au crâne	1.DL.53.LA-EG-B Comprend: • pour connexion à une prothèse auditive à ancrage osseux [BAHA] implantée précédemment	—
sans utilisation de tissu	1.DL.53.LA-EJ Comprend: • pour prothèse auditive à ancrage osseux [BAHA] Note: • Ce dispositif utilise une fixation percutanée ostéointégrée pour créer une méthode de transmission directe de vibration au crâne	1.DL.53.LA-EF Comprend: • pour prothèse auditive à ancrage osseux [BAHA] Note: • Ce dispositif utilise une fixation percutanée ostéointégrée pour créer une méthode de transmission directe de vibration au crâne	1.DL.53.LA-EG Comprend: • pour connexion à une prothèse auditive à ancrage osseux [BAHA] implantée précédemment	1.DL.53.LA-EI Comprend: • Implant auditif à conduction osseuse Bonebridge Note: • Un implant à conduction osseuse est installé chirurgicalement dans l'apophyse mastoïdienne et une broche en titane est placée dans l'os temporal pour la conduction de l'onde sonore. L'implant est entièrement sous la peau, sans pilier sortant de la peau, (comme c'est le cas pour la prothèse auditive à ancrage osseux)

1.DL.55.^ ^ Retrait d'un appareil, mastoïde (apophyse)**S** 4 **L** 2

Numéro de référence	Attribut facultatif ou obligatoire	Description de référence	Type d'attribut	Codes des attributs	Descriptions des attributs
S 4	Facultatif	Abandon	Situation	A	Abandon en cours d'intervention
L 2	Facultatif	Bilatéralité (optionnel)	Lieu	B	Bilatéral
				L	Gauche
				R	Droit
				S	Unilatéral (non spécifié si gauche ou droit)

À l'exclusion de: Retrait d'un processeur de son externe pour implant à conduction osseuse [BCI] (voir [1.DZ.38.^ ^](#))
Retrait d'un processeur de son externe pour prothèse auditive à ancrage osseux [BAHA] (voir [1.DZ.38.^ ^](#))

1.DL.55.LA-EI dispositif (implant) de conduction (auditif), approche ouverte

1.DL.55.LA-EJ dispositif d'ancrage, approche ouverte

Comprend: Retrait du système d'ancrage (implant de titane) et/ou du pilier de connexion

1.DL.59.^ ^ Destruction, mastoïde (apophyse)**S** 4 **L** 2

Numéro de référence	Attribut facultatif ou obligatoire	Description de référence	Type d'attribut	Codes des attributs	Descriptions des attributs
S 4	Facultatif	Abandon	Situation	A	Abandon en cours d'intervention
L 2	Facultatif	Bilatéralité (optionnel)	Lieu	B	Bilatéral
				L	Gauche
				R	Droit
				S	Unilatéral (non spécifié si gauche ou droit)

1.DL.59.LA-AG utilisation d'un laser

1.DL.59.LA-GX utilisation d'un dispositif NCA

1.DL.80.^ ^ Réparation, mastoïde (apophyse)**S** 10 **L** 2

Numéro de référence	Attribut facultatif ou obligatoire	Description de référence	Type d'attribut	Codes des attributs	Descriptions des attributs
S 10	Facultatif	Traitement - situation 5	Situation	A	Abandon en cours d'intervention
				R	Reprise
				S	Par étape
L 2	Facultatif	Bilatéralité (optionnel)	Lieu	B	Bilatéral
				L	Gauche
				R	Droit
				S	Unilatéral (non spécifié si gauche ou droit)

Comprend:

Fermeture, fistule mastoïdienne
 Myoplastie mastoïdienne
 pour diminuer la taille d'une cavité précédemment construite chirurgicalement
 pour les fuites de liquide céphalorachidien (LCR)
 Réparation (avec greffe cutanée, greffe veineuse ou matrice), antre mastoïdien
 Réparation (avec greffe cutanée, greffe veineuse ou matrice), cavité mastoïdienne ouverte

À l'exclusion de: avec mastoïdectomie lors de la même opération (voir [1.DL.89.^ ^](#) ou [1.DL.91.^ ^](#))

1.DL.80.^ ^ Réparation, mastoïde (apophyse)	approche ouverte	approche ouverte par craniotomie/ craniectomie [temporale]
avec autogreffe [par exemple, fascia, cartilage, os]	1.DL.80.LA-XX-A	1.DL.80.SZ-XX-A
avec lambeau libre	1.DL.80.LA-XX-F	1.DL.80.SZ-XX-F
avec lambeau pédiculé à distance [par exemple, lambeau musculaire pédiculé, procédure de Rambo]	1.DL.80.LA-XX-G	1.DL.80.SZ-XX-G
avec source combinée de tissus [par exemple, autogreffe, lambeau pédiculé ou libre]	1.DL.80.LA-XX-Q	1.DL.80.SZ-XX-Q

1.DL.87.^ ^ Excision partielle, mastoïde (apophyse)**S** 5 **L** 2

Numéro de référence	Attribut facultatif ou obligatoire	Description de référence	Type d'attribut	Codes des attributs	Descriptions des attributs
S 5	Facultatif	Traitement - situation 1	Situation	A	Abandon en cours d'intervention
				R	Reprise
L 2	Facultatif	Bilatéralité (optionnel)	Lieu	B	Bilatéral
				L	Gauche
				R	Droit
				S	Unilatéral (non spécifié si gauche ou droit)

Comprend: Atticoantrotomie (antroatticotomie)
Atticotomie
Retrait d'un cholestéatome de l'attique

À l'exclusion de: avec mastoïdectomie de Bondy (voir [1.DL.91.^^](#))
avec mastoïdectomie, conservation de la paroi du conduit (voir [1.DL.89.^^](#))
avec mastoïdectomie, sans conservation du mur postérieur (voir [1.DL.91.^^](#))

1.DL.87.LA	approche ouverte
	Comprend: Parage (débridement), cavité mastoïdienne
1.DL.87.LA-AG	approche ouverte et laser
1.DL.87.LA-XX-A	approche ouverte et autogreffe [par exemple, fascia, cartilage, os]
1.DL.87.LA-XX-G	approche ouverte et lambeau pédiculé à distance [par exemple, procédure de Rambo, lambeau musculaire]
	Comprend: Oblitération, cavité mastoïdienne

1.DL.89.^^ Excision totale, mastoïde (apophyse)

S 10 **L** 2

Numéro de référence	Attribut facultatif ou obligatoire	Description de référence	Type d'attribut	Codes des attributs	Descriptions des attributs
S 10	Facultatif	Traitement - situation 5	Situation	A	Abandon en cours d'intervention
				R	Reprise
				S	Par étape
L 2	Facultatif	Bilatéralité (optionnel)	Lieu	B	Bilatéral
				L	Gauche
				R	Droit
				S	Unilatéral (non spécifié si gauche ou droit)

Comprend: Ablation de la chaîne des osselets
avec excision de la membrane tympanique
Cortico-mastoïdectomie
Mastoïdectomie, complète
Mastoïdectomie, corticale
Mastoïdectomie, pont intact
Mastoïdectomie, simple
Mastoïdo-tympanectomie SAI
Mastoïdo-tympanectomie, conservation de la paroi du conduit
par antrotomie transmastoidienne
par approche rétro-auriculaire ou intra-auriculaire

À codifier aussi: Toute reconstruction concomitante de la chaîne des osselets (voir [1.DG.84.^^](#))
Toute tympanoplastie concomitante (voir [1.DF.80.^^](#))

1.DL.89.LA	approche rétroauriculaire ou intraauriculaire
1.DL.89.NR	approche rétroauriculaire ou intraauriculaire avec approche par le récessus facial (tympanotomie postérieure)

1.DL.91.^ ^ Excision radicale, mastoïde (apophyse)**S** 10 **L** 2

Numéro de référence	Attribut facultatif ou obligatoire	Description de référence	Type d'attribut	Codes des attributs	Descriptions des attributs
S 10	Facultatif	Traitement - situation 5	Situation	A	Abandon en cours d'intervention
				R	Reprise
				S	Par étape
L 2	Facultatif	Bilatéralité (optionnel)	Lieu	B	Bilatéral
				L	Gauche
				R	Droit
				S	Unilatéral (non spécifié si gauche ou droit)

Comprend:

avec ablation de la chaîne des osselets
avec apicectomie pétreuse
avec excision de la membrane tympanique
avec méatoplastie consécutive
Mastoïdectomie sans conservation du mur postérieur avec remplacement du mur (postérieur)
Mastoïdectomie, rétrograde
Mastoïdo-tympanectomie (conservatrice) radicale
Mastoïdo-tympanectomie (modifiée) (préservation des structures situées dans la caisse du tympan)
Mastoïdo-tympanectomie, (classique) [par exemple, sans reconstruction du tympan (membrane tympanique)]
Mastoïdo-tympanectomie, sans conservation du mur postérieur, avec nouvelle pneumatisation
Opération de Bondy

À l'exclusion de: impliquant une parotidectomie (voir [1.FM.91.^ ^](#))

À codifier aussi: Tout curage ganglionnaire cervical concomitant (voir [1.MC.^ ^](#))
Toute reconstruction concomitante de la chaîne des osselets (voir [1.DG.84.^ ^](#))
Toute tympanoplastie concomitante (voir [1.DF.80.^ ^](#))

Note:

Une mastoïdectomie sans conservation du mur postérieur implique aussi une méatoplastie pour élargir le conduit auditif afin de faciliter l'accès à la cavité mastoïdienne créée. Un lambeau(x) de tissu est utilisé pour oblitérer la cavité mastoïdienne à la suite d'une mastoïdectomie sans conservation du mur postérieur. L'oblitération est considérée comme faisant partie de la procédure et n'est pas codifiée séparément.

1.DL.91.LA	approche ouverte sans conservation du mur postérieur
1.DL.91.LA-XX-A	approche ouverte sans conservation du mur postérieur avec autogreffe
1.DL.91.LA-XX-F	approche ouverte sans conservation du mur postérieur avec lambeau libre
	Comprend: Lambeau libre du muscle temporal de Heerman
1.DL.91.LA-XX-G	approche ouverte sans conservation du mur postérieur avec lambeau pédiculé
	Comprend: Lambeau de Rambo, lambeau musculo-périostique de Meurmann, lambeau de Palva, et lambeaux d'origine supérieure, antérieure et inférieure
1.DL.91.LA-XX-Q	approche ouverte sans conservation du mur postérieur avec source combinée de tissus

Interventions thérapeutiques sur l'oreille interne (1DM - 1DZ)

1.DM.^^.^^ Interventions thérapeutiques sur la cochlée

1.DM.53.^^ Implantation d'un appareil interne, cochlée

S⁵ **L**²

Numéro de référence	Attribut facultatif ou obligatoire	Description de référence	Type d'attribut	Codes des attributs	Descriptions des attributs
S 5	Facultatif	Traitement - situation 1	Situation	A	Abandon en cours d'intervention
				R	Reprise
L 2	Facultatif	Bilatéralité (optionnel)	Lieu	B	Bilatéral
				L	Gauche
				R	Droit
				S	Unilatéral (non spécifié si gauche ou droit)

Comprend: Insertion, prothèse auditive électromagnétique

À l'exclusion de: prothèse auditive à ancrage osseux [BAHA] (voir [1.DL.53.^^](#))

Note: Si une mastoïdectomie permettant l'accès au site fait partie intégrante de cette procédure, vous ne devez pas la coder séparément.

1.DM.53.LA-LK implant cochléaire à un seul canal
 1.DM.53.LA-LL implant cochléaire à plusieurs canaux

1.DM.54.^^ Gestion d'un appareil interne, cochlée

S⁴ **L**²

Numéro de référence	Attribut facultatif ou obligatoire	Description de référence	Type d'attribut	Codes des attributs	Descriptions des attributs
S 4	Facultatif	Abandon	Situation	A	Abandon en cours d'intervention
L 2	Facultatif	Bilatéralité (optionnel)	Lieu	B	Bilatéral
				L	Gauche
				R	Droit
				S	Unilatéral (non spécifié si gauche ou droit)

Comprend: Ajustement, implant cochléaire
 Repositionnement, implant cochléaire

1.DM.54.LA-LK implant cochléaire à un seul canal
 1.DM.54.LA-LL implant cochléaire à plusieurs canaux

1.DM.55.^.^ Retrait d'un appareil, cochlée**S** ⁴ **L** ²

Numéro de référence	Attribut facultatif ou obligatoire	Description de référence	Type d'attribut	Codes des attributs	Descriptions des attributs
S 4	Facultatif	Abandon	Situation	A	Abandon en cours d'intervention
L 2	Facultatif	Bilatéralité (optionnel)	Lieu	B	Bilatéral
				L	Gauche
				R	Droit
				S	Unilatéral (non spécifié si gauche ou droit)

1.DM.55.LA-LK implant cochléaire à un seul canal
 1.DM.55.LA-LL implant cochléaire à plusieurs canaux

1.DN.^.^ Interventions thérapeutiques sur le cul-de-sac endolymphatique

Note: Si une mastoïdectomie permettant l'accès au site fait partie intégrante de ces procédures, vous ne devez pas la coder séparément.

1.DN.52.^.^ Drainage, cul de sac endolymphatique**S** ⁴ **L** ²

Numéro de référence	Attribut facultatif ou obligatoire	Description de référence	Type d'attribut	Codes des attributs	Descriptions des attributs
S 4	Facultatif	Abandon	Situation	A	Abandon en cours d'intervention
L 2	Facultatif	Bilatéralité (optionnel)	Lieu	B	Bilatéral
				L	Gauche
				R	Droit
				S	Unilatéral (non spécifié si gauche ou droit)

Comprend: Décompression, cul-de-sac endolymphatique
 Fistulisation, cul-de-sac endolymphatique
 Ponction périlymphatique

1.DN.52.QR approche transmastoiïdienne [mastoiïdectomie]

1.DN.76.^.^ Pontage, cul de sac endolymphatique**S** 4 **L** 2

Numéro de référence	Attribut facultatif ou obligatoire	Description de référence	Type d'attribut	Codes des attributs	Descriptions des attributs
S 4	Facultatif	Abandon	Situation	A	Abandon en cours d'intervention
L 2	Facultatif	Bilatéralité (optionnel)	Lieu	B	Bilatéral
				L	Gauche
				R	Droit
				S	Unilatéral (non spécifié si gauche ou droit)

Comprend: avec dilatation du canal endolymphatique
se terminant dans l'apophyse mastoïde
se terminant dans l'espace sous-arachnoïdien
Shunt, endolymphatique (sous-arachnoïdien)
Shunt, endolymphatique périlymphe

1.DN.76.QR-QB shunt endolymphatique se terminant dans l'apophyse mastoïde (avec dérivation vannée) et approche par mastoïdectomie simple

1.DP.^.^.^ Interventions thérapeutiques sur l'utricule et le saccule

Note: Si une mastoïdectomie permettant l'accès au site fait partie intégrante de ces procédures, vous ne devez pas la coder séparément.

1.DP.53.^.^ Implantation d'un appareil interne, utricule et saccule**S** 5 **L** 2

Numéro de référence	Attribut facultatif ou obligatoire	Description de référence	Type d'attribut	Codes des attributs	Descriptions des attributs
S 5	Facultatif	Traitement - situation 1	Situation	A	Abandon en cours d'intervention
				R	Reprise
L 2	Facultatif	Bilatéralité (optionnel)	Lieu	B	Bilatéral
				L	Gauche
				R	Droit
				S	Unilatéral (non spécifié si gauche ou droit)

1.DP.53.LA-GN dispositif de décompression, approche transcanalaire

Comprend: par sacculotomie

1.DP.53.QR-GN dispositif de décompression, approche transmastoïdienne

1.DP.55.^.^ Retrait d'un appareil, utricule et saccule**S** ⁴ **L** ²

Numéro de référence	Attribut facultatif ou obligatoire	Description de référence	Type d'attribut	Codes des attributs	Descriptions des attributs
S 4	Facultatif	Abandon	Situation	A	Abandon en cours d'intervention
L 2	Facultatif	Bilatéralité (optionnel)	Lieu	B	Bilatéral
				L	Gauche
				R	Droit
				S	Unilatéral (non spécifié si gauche ou droit)

1.DP.55.LA-GN dispositif de décompression, approche transcanalaire
 1.DP.55.QR-GN dispositif de décompression, approche transmastôïdienne

1.DR.^.^.^ Interventions thérapeutiques sur l'oreille interne NCA

Comprend: Appareil vestibulaire
 Canaux semi-circulaires
 Canaux semi-circulaires membraneux
 Conduit auditif interne
 Fenêtre ovale
 Fenêtre ronde
 Labyrinthe membraneux
 Labyrinthe osseux
 Labyrinthe SAI
 Oreille interne SAI
 Vestibule

À l'exclusion de: Cochlée uniquement (voir [1.DM.^.^.^](#))
 Cul-de-sac endolymphatique uniquement (voir [1.DN.^.^.^](#))
 Nerf vestibulaire (voir [1.BD.^.^.^](#))
 Trompe d'Eustache (voir [1.DJ.^.^.^](#))
 Utricule et saccule uniquement (voir [1.DP.^.^.^](#))

1.DR.12.^.^ Thérapie, oreille interne NCA

Comprend: Manoeuvre d'Epley [remise en place]
 procédure de remise en place de Canalith [particule] [CRP]

Note: Dans la procédure de remise en place [manoeuvre d'Epley], on déplace le patient dans plusieurs positions pour faire revenir lentement les particules d'otolithe des canaux semicirculaires postérieurs à l'utricule.

1.DR.12.JJ par technique manuelle externe [par exemple, massage]

1.DR.51.^ ^ Occlusion, oreille interne NCA**S** ⁵ **L** ²

Numéro de référence	Attribut facultatif ou obligatoire	Description de référence	Type d'attribut	Codes des attributs	Descriptions des attributs
S 5	Facultatif	Traitement - situation 1	Situation	A	Abandon en cours d'intervention
				R	Reprise
L 2	Facultatif	Bilatéralité (optionnel)	Lieu	B	Bilatéral
				L	Gauche
				R	Droit
				S	Unilatéral (non spécifié si gauche ou droit)

Comprend: Obturation du canal (pour le traitement du vertige paroxystique positionnel bénin)
Occlusion, canaux semi-circulaires
Partitionnement du canal

À l'exclusion de: Fenestration, canaux semi-circulaires (voir [1.DR.52.^ ^](#))
Obturation de la fenêtre ovale ou ronde pour la réparation de fistules périlymphatiques (voir [1.DR.80.^ ^](#))

1.DR.51.LA-W3 approche ouverte et fibrine [p. ex., colle, Tissel]
1.DR.51.LA-XX-A approche ouverte et autogreffe [p. ex., tissu adipeux, fascia ou muscle pour recouvrir la zone]

1.DR.52.^ ^ Drainage, oreille interne NCA**S** ⁵ **L** ²

Numéro de référence	Attribut facultatif ou obligatoire	Description de référence	Type d'attribut	Codes des attributs	Descriptions des attributs
S 5	Facultatif	Traitement - situation 1	Situation	A	Abandon en cours d'intervention
				R	Reprise
L 2	Facultatif	Bilatéralité (optionnel)	Lieu	B	Bilatéral
				L	Gauche
				R	Droit
				S	Unilatéral (non spécifié si gauche ou droit)

Comprend: Fenestration, labyrinthe (pour otosclérose)
Fistulisation, labyrinthe SAI

1.DR.52.LA approche transcanalaire
1.DR.52.QR approche transmastôïdienne [mastôïdectomie]

1.DR.57.^ ^ Extraction, oreille interne NCA**S** ⁴ **L** ²

Numéro de référence	Attribut facultatif ou obligatoire	Description de référence	Type d'attribut	Codes des attributs	Descriptions des attributs
S 4	Facultatif	Abandon	Situation	A	Abandon en cours d'intervention
L 2	Facultatif	Bilatéralité (optionnel)	Lieu	B	Bilatéral
				L	Gauche
				R	Droit
				S	Unilatéral (non spécifié si gauche ou droit)

Comprend: Séquestrectomie, labyrinthe osseux

1.DR.57.QQ approche translabyrinthique

1.DR.57.SZ approche par l'os temporal

1.DR.59.^ ^ Destruction, oreille interne NCA**S** ⁴ **L** ²

Numéro de référence	Attribut facultatif ou obligatoire	Description de référence	Type d'attribut	Codes des attributs	Descriptions des attributs
S 4	Facultatif	Abandon	Situation	A	Abandon en cours d'intervention
L 2	Facultatif	Bilatéralité (optionnel)	Lieu	B	Bilatéral
				L	Gauche
				R	Droit
				S	Unilatéral (non spécifié si gauche ou droit)

Comprend: Destruction, labyrinthe**À l'exclusion de:** Ablation, appareil vestibulaire périphérique par injection systémique d'un agent antibactérien (par exemple, gentamicine, streptomycine) (voir [1.ZZ.35.^ ^](#))Destruction, nerf vestibulaire (voir [1.BD.59.^ ^](#))**À codifier aussi:** Toute réparation concomitante du nerf facial (voir [1.BB.80.^ ^](#))

1.DR.59.^ ^ Destruction, oreille interne NCA	approche transcanalaire [approche transméatique via la fenêtre ovale]	approche transmastôidienne [par mastoïdectomie]
par cautérisation chimique	1.DR.59.LA-X7	1.DR.59.QR-X7
par cryothérapie	1.DR.59.LA-AD	1.DR.59.QR-AD
procédure avec punaise [par exemple, punaise dans la base de l'étrier ou crochet dans la fenêtre ronde]	1.DR.59.LA-KD	1.DR.59.QR-KD
par ultrasons	1.DR.59.LA-AZ	1.DR.59.QR-AZ

1.DR.72.^ ^ Libération, oreille interne NCA**S** 10 **L** 2

Numéro de référence	Attribut facultatif ou obligatoire	Description de référence	Type d'attribut	Codes des attributs	Descriptions des attributs
S 10	Facultatif	Traitement - situation 5	Situation	A	Abandon en cours d'intervention
				R	Reprise
				S	Par étape
L 2	Facultatif	Bilatéralité (optionnel)	Lieu	B	Bilatéral
				L	Gauche
				R	Droit
				S	Unilatéral (non spécifié si gauche ou droit)

Comprend: Décompression, conduit auditif interne
Décompression, labyrinthe SAI

À l'exclusion de: Décompression, nerf facial (voir [1.BB.72.^ ^](#))
Décompression, nerf vestibulaire (voir [1.BD.72.^ ^](#))

1.DR.72.SZ-XX-A approche par l'os temporal et autogreffe [par exemple, muscle]

1.DR.80.^ ^ Réparation, oreille interne NCA**S** 5 **L** 2

Numéro de référence	Attribut facultatif ou obligatoire	Description de référence	Type d'attribut	Codes des attributs	Descriptions des attributs
S 5	Facultatif	Traitement - situation 1	Situation	A	Abandon en cours d'intervention
				R	Reprise
L 2	Facultatif	Bilatéralité (optionnel)	Lieu	B	Bilatéral
				L	Gauche
				R	Droit
				S	Unilatéral (non spécifié si gauche ou droit)

Comprend: Fermeture, fistule, fenêtre ovale
 Fermeture, fistule, fenêtre ronde
 Fistulectomie, oreille interne NCA
 Obturation de la fenêtr ovale ou ronde pour la réparation de fistules périlymphatiques
 Réparation, fistule périlymphatique
 Réparation, fistule, oreille interne NCA

À l'exclusion de: Obturation du canal pour le traitement du vertige paroxystique positionnel bénin (voir [1.DR.51.^^](#))
 Occlusion du canal semi-circulaire pour le traitement du vertige paroxystique positionnel bénin (voir [1.DR.51.^^](#))

1.DR.80.LA-W3 approche ouverte et fibrine [p.ex., colle, TisseI]
 1.DR.80.LA-XX-A approche ouverte et autogreffe [par exemple, tissu adipeux, fascia ou muscle pour recouvrir la zone]

1.DR.89.^^ Excision totale, oreille interne NCA

S 9 **L** 12

Numéro de référence	Attribut facultatif ou obligatoire	Description de référence	Type d'attribut	Codes des attributs	Descriptions des attributs
S 9	Facultatif	Traitement - situation 4	Situation	A	Abandon en cours d'intervention
				S	Par étape
L 12	Facultatif	Droit/gauche	Lieu	L	Gauche
				R	Droit
				S	Unilatéral (non spécifié si gauche ou droit)

Comprend: avec excision de l'enclume et de l'étrier afin d'accéder à l'oreille interne
 en cas de vertige
 Excision, canaux semi-circulaires
 Exentération osseuse du labyrinthe
 Labyrinthectomie
 Labyrinthectomie transcanalaire [transtympanique]

1.DR.89.LA approche transcanalaire [approche transméatique via la fenêtr ovale]
 1.DR.89.QQ approche translabyrinthique

Comprend: avec ablation de l'enclume
 par mastoïdectomie simple

1.DR.91.^.^ Excision radicale, oreille interne NCA**S** 9 **L** 12

Numéro de référence	Attribut facultatif ou obligatoire	Description de référence	Type d'attribut	Codes des attributs	Descriptions des attributs
S 9	Facultatif	Traitement - situation 4	Situation	A	Abandon en cours d'intervention
				S	Par étape
L 12	Facultatif	Droit/gauche	Lieu	L	Gauche
				R	Droit
				S	Unilatéral (non spécifié si gauche ou droit)

Comprend: avec décompression ou destruction de nerfs
Résection, os temporal avec excision de l'oreille interne

À l'exclusion de: Décompression, nerf facial uniquement (voir [1.BB.72.^.^](#))
Section, nerf vestibulaire uniquement (voir [1.BD.59.^.^](#))

À codifier aussi: Tout curage ganglionnaire cervical concomitant (voir [1.MC.^.^.^](#))

Note: Une excision radicale de l'oreille interne peut inclure l'excision de la majeure partie de l'os temporal, celle du conduit auditif interne, du nerf facial, de l'intégralité de l'oreille moyenne, de la glande parotide, du pavillon et d'une partie de la mandibule.

1.DR.91.^.^ Excision radicale, oreille interne NCA	avec autogreffe (pour la réparation du défaut)	avec source combinée de tissus (pour la réparation du défaut)	avec lambeau libre (pour la réparation du défaut)	avec lambeau local (pour la réparation du défaut)	avec lambeau pédiculé (pour la réparation du défaut)	sans utilisation de tissu
approche via l'os temporal [approche crânienne] [craniotomie avec volet osseux]	1.DR.91.SZ-XX-A	1.DR.91.SZ-XX-Q	1.DR.91.SZ-XX-F	1.DR.91.SZ-XX-E	1.DR.91.SZ-XX-G	1.DR.91.SZ
approche translabyrinthique [transcochléaire]	1.DR.91.QQ-XX-A	1.DR.91.QQ-XX-Q	1.DR.91.QQ-XX-F	1.DR.91.QQ-XX-E	1.DR.91.QQ-XX-G	1.DR.91.QQ

1.DZ.^.^.^ Interventions thérapeutiques sur l'oreille NCA**1.DZ.07.^.^ Hyperthermie, oreille NCA**

Comprend: Application, source de chaleur, oreille [par exemple, pour soulager une douleur]
Inversion, hypothermie, oreille

1.DZ.07.JA-KH	par application externe d'une source de chaleur sèche [par exemple, sachet chauffant]
1.DZ.07.JA-KJ	par application externe d'une source de chaleur humide [par exemple, compresse]

1.DZ.37.^ ^ Installation d'un appareil externe, oreille NCA**L**²

Numéro de référence	Attribut facultatif ou obligatoire	Description de référence	Type d'attribut	Codes des attributs	Descriptions des attributs
L 2	Facultatif	Bilatéralité (optionnel)	Lieu	B	Bilatéral
				L	Gauche
				R	Droit
				S	Unilatéral (non spécifié si gauche ou droit)

Comprend: Remplacement d'un appareil ou d'une prothèse, oreille

À l'exclusion de: Pose chirurgicale d'un implant cochléaire (voir [1.DM.53.^ ^](#)), d'une prothèse auditive à ancrage osseux [BAHA] (voir [1.DL.53.^ ^](#)) ou d'un implant à conduction osseuse [BCI] (voir [1.DL.53.^ ^](#))

1.DZ.37.CA-EH	dispositif d'amplification [par exemple, prothèse auditive], approche par voie naturelle
1.DZ.37.JA-EH	dispositif d'amplification [par exemple, prothèse auditive], approche externe
	Comprend: Installation d'un processeur de son externe pour implant à conduction osseuse [BCI] Installation d'un processeur de son externe pour prothèse auditive à ancrage osseux [BAHA] Installation d'un processeur externe pour prothèse ossiculaire vibratoire implantée [VORP]
1.DZ.37.JA-PM	prothèse d'oreille, approche externe
1.DZ.37.LA-PM	prothèse d'oreille, approche ouverte

1.DZ.38.^ ^ Gestion d'un appareil externe, oreille NCA**L**²

Numéro de référence	Attribut facultatif ou obligatoire	Description de référence	Type d'attribut	Codes des attributs	Descriptions des attributs
L 2	Facultatif	Bilatéralité (optionnel)	Lieu	B	Bilatéral
				L	Gauche
				R	Droit
				S	Unilatéral (non spécifié si gauche ou droit)

Comprend: Ajustement d'un appareil ou d'une prothèse, oreille
Retrait (routine) d'un appareil ou d'une prothèse, oreille

À l'exclusion de: avec réparation chirurgicale (voir [1.DA.80.^ ^](#))

1.DZ.38.JA-EH	dispositif d'amplification [par exemple, prothèse auditive]
1.DZ.38.JA-PM	prothèse d'oreille, approche externe

1.DZ.70.^ ^ Incision SAI, oreille NCA

1.DZ.70.LA	approche ouverte
------------	------------------

1.DZ.94.^ ^ Intervention thérapeutique NCA, oreille NCA

1.DZ.94.HA	approche percutanée (à l'aiguille)
1.DZ.94.JA	approche externe
1.DZ.94.LA	approche ouverte

Interventions thérapeutiques sur la région bucco-crânio-faciale (1EA - 1FX)

Interventions thérapeutiques sur le tissu musculo-squelettique de la tête, des fosses nasales et des sinus (1EA - 1EY)

1.EA.^^.^^ Interventions thérapeutiques sur le crâne

- Comprend:** Base du crâne
Crâne SAI
Os frontal, pariétal, temporal, occipital
Suture ou ligament du crâne
- À l'exclusion de:** Apophyse zygomatique (voir [1.EB.^^.^^](#))
Bord orbital (voir [1.EC.^^.^^](#))
Complexe naso-ethmoïdal (voir [1.EC.^^.^^](#))
Complexe naso-orbital uniquement (voir [1.EC.^^.^^](#))
Crâne avec complexe naso-ethmoïdal et maxillaire (voir [1.EH.^^.^^](#))
Crâne avec maxillaire (voir [1.EH.^^.^^](#))
Ethmoïde [en bordure d'un sinus nasal] (voir [1.EC.^^.^^](#))
Mandibule (voir [1.EE.^^.^^](#))
Maxillaire (voir [1.ED.^^.^^](#))
Os malaire (voir [1.EB.^^.^^](#))
Sphénoïde [en bordure d'un sinus nasal] (voir [1.EC.^^.^^](#))
- Note:** Vous pouvez utiliser des attributs de localisation avec les codes répertoriés ci-dessous pour préciser l'os impliqué.

1.EA.27.^^ Rayonnements, crâne

- Comprend:** Téléthérapie, crâne
Thérapie, rayonnements [radiothérapie], os du crâne
- À l'exclusion de:** Rayonnements, cerveau (voir [1.AN.27.^^](#))

1.EA.27.JA	faisceau externe
1.EA.27.JX	faisceau concentré [p. ex., scalpel gamma ou radiochirurgie stéréotaxique au scalpel virtuel]

1.EA.35.^ ^ Pharmacothérapie (local), crâne

Comprend: Irrigation, crâne
Nettoyage, crâne (fracture ouverte)

À l'exclusion de: concomitant avec élévation des fragments [de fracture] du crâne et parage (débridement) (voir [1.EA.73.^ ^](#))
concomitant avec fixation du crâne (voir [1.EA.74.^ ^](#))

1.EA.35.JA-D1	approche externe et utilisation d'une solution d'irrigation antiinfectieuse
	Comprend: chlorhexidine, néomycine
1.EA.35.JA-D2	approche externe et utilisation d'une solution d'irrigation salée
	Comprend: chlorure de sodium
1.EA.35.JA-D3	approche externe et utilisation d'une autre solution d'irrigation
	Comprend: sorbitol, mannitol
1.EA.35.LA-K8	approche ouverte et utilisation d'un agent antibactérien [p. ex., perles de gentamicine]

1.EA.55.^ ^ Retrait d'un appareil, crâne**S** 4

Numéro de référence	Attribut facultatif ou obligatoire	Description de référence	Type d'attribut	Codes des attributs	Descriptions des attributs
S 4	Facultatif	Abandon	Situation	A	Abandon en cours d'intervention

À l'exclusion de: Retrait, dispositif d'immobilisation fixé par voie percutanée (par exemple, traction par halo, pinces) (voir [1.SC.38.^ ^](#))

1.EA.55.LA-KD	dispositif de fixation à fil ou à maille
1.EA.55.LA-MG	dispositif de distraction osseuse (osséodistraktion/ostéodistraktion)
1.EA.55.LA-NW	plaque, vis

1.EA.56.^ ^ Retrait d'un corps étranger, crâne**S** 4

Numéro de référence	Attribut facultatif ou obligatoire	Description de référence	Type d'attribut	Codes des attributs	Descriptions des attributs
S 4	Facultatif	Abandon	Situation	A	Abandon en cours d'intervention

À l'exclusion de: pénétrant au-delà de l'os du crâne (voir [1.AN.56.^ ^](#))

1.EA.56.LA	approche ouverte
------------	------------------

1.EA.58.^ ^ Prélèvement, crâne**S** 4

Numéro de référence	Attribut facultatif ou obligatoire	Description de référence	Type d'attribut	Codes des attributs	Descriptions des attributs
S 4	Facultatif	Abandon	Situation	A	Abandon en cours d'intervention

Comprend:

- Prélèvement, volet osseux [axial] de la calotte crânienne
- Prélèvement, volet osseux [axial] du front
- Prélèvement, volet osseux [axial] du péricrâne

1.EA.58.LA-XX-G	d'un lambeau crânien pédiculé
1.EA.58.WL-XX-F	d'un lambeau crânien libre d'épaisseur partielle [par exemple, lambeau d'épaisseur partielle de calotte crânienne]
1.EA.58.WL-XX-G	d'un lambeau crânien pédiculé d'épaisseur partielle

1.EA.72.^ ^ Libération, crâne**S** 5 **E** 35

Numéro de référence	Attribut facultatif ou obligatoire	Description de référence	Type d'attribut	Codes des attributs	Descriptions des attributs
S 5	Facultatif	Traitement - situation 1	Situation	A	Abandon en cours d'intervention
				R	Reprise
E 35	Facultatif	Nombre de sutures crâniennes libérées	Étendue	1	Une suture crânienne (libérée)
				2	Deux sutures crâniennes (libérées)
				3	Trois sutures crâniennes (libérées)
				F	Plus de trois sutures crâniennes (libérées)
				U	Sans précision

Comprend:

- Craniectomie, linéaire
- Craniectomie, volet
- Craniotomie [libération de synostose]
- en vue de la réparation d'une craniosynostose [ou de sa décompression]
- Ostéotomie, crânienne [en vue de la libération d'une craniosynostose]
- Ouverture, suture de crâne

À l'exclusion de: avec dispositif de distraction osseuse (osséodistraction/ostéodistraction) (voir [1.EA.79.^ ^](#))
 Élévation d'une fracture du crâne (voir [1.EA.73.^ ^](#))

Note: Chez l'enfant, la réparation crânienne peut impliquer des ostéotomies crâniennes afin de remodeler le crâne et d'éliminer ainsi tout risque de fusion prématurée [craniosynostose].

1.EA.72.^ ^ Libération, crâne	sans utilisation de tissu (pour la libération)	avec autogreffe	avec source combinée de tissus [par exemple, greffe et lambeau]	avec lambeau pédiculé [volet péricrânien]
aucun dispositif utilisé	1.EA.72.LA	1.EA.72.LA-XX-A	1.EA.72.LA-XX-Q	1.EA.72.LA-XX-G
utilisation de plaque, vis (avec ou sans fil ou maille)	1.EA.72.LA-NW	1.EA.72.LA-NW-A	1.EA.72.LA-NW-Q	1.EA.72.LA-NW-G
utilisation de fil ou de maille uniquement	1.EA.72.LA-KD	1.EA.72.LA-KD-A	1.EA.72.LA-KD-Q	1.EA.72.LA-KD-G

1.EA.73.^ ^ Réduction, crâne**S** 4

Numéro de référence	Attribut facultatif ou obligatoire	Description de référence	Type d'attribut	Codes des attributs	Descriptions des attributs
S 4	Facultatif	Abandon	Situation	A	Abandon en cours d'intervention

Comprend: (Parage) (débridement) (avec) élévation [de fragments], crâne, sans fixation interne

À l'exclusion de: avec pose d'un dispositif de fixation (voir [1.EA.74.^ ^](#))

À codifier aussi: Tout drainage concomitant, hématome sous-dural (voir [1.AA.52.^ ^](#))
 Tout parage (débridement) du cerveau (voir [1.AN.87.^ ^](#))

1.EA.73.LA approche ouverte

1.EA.74.^ ^ Fixation, crâne**S** 5 **L** 19

Numéro de référence	Attribut facultatif ou obligatoire	Description de référence	Type d'attribut	Codes des attributs	Descriptions des attributs
S 5	Facultatif	Traitement - situation 1	Situation	A	Abandon en cours d'intervention
				R	Reprise
L 19	Facultatif	Crâne	Lieu	F	Os frontal
				M	Os multiples (contigus)
				O	Os occipital
				P	Os pariétal
				T	Os temporal

Comprend: Élévation [de fragments], crâne, avec fixation interne
 Réduction avec fixation, crâne

À l'exclusion de: Élévation [de fragments], crâne, sans fixation (voir [1.EA.73.^ ^](#))

À codifier aussi: Tout parage (débridement) du cerveau (voir [1.AN.87.^ ^](#))
 Toute occlusion d'un écoulement de LCR (voir [1.AB.86.^ ^](#))

1.EA.74.^^ Fixation, crâne	sans utilisation de tissu pour la fixation	avec autogreffe	avec source combinée de tissus	avec lambeau libre	avec homogreffe	avec lambeau pédiculé [volet péricrânien]	avec tissu synthétique [ciment, pâte]
utilisation de plaque, vis (avec ou sans fil ou maille)	1.EA.74.LA-NW	1.EA.74.LA-NW-A	1.EA.74.LA-NW-Q	1.EA.74.LA-NW-F	1.EA.74.LA-NW-K	1.EA.74.LA-NW-G	1.EA.74.LA-NW-N
utilisation de fil ou de maille uniquement	1.EA.74.LA-KD	1.EA.74.LA-KD-A	1.EA.74.LA-KD-Q	1.EA.74.LA-KD-F	1.EA.74.LA-KD-K	1.EA.74.LA-KD-G	1.EA.74.LA-KD-N

1.EA.79.^^ Réparation d'augmentation, crâne**S** 5

Numéro de référence	Attribut facultatif ou obligatoire	Description de référence	Type d'attribut	Codes des attributs	Descriptions des attributs
S 5	Facultatif	Traitement - situation 1	Situation	A	Abandon en cours d'intervention
				R	Reprise

Comprend: Ostéogénèse par distraction, voûte crânienne
Remodelage de la voûte crânienne, via ostéogénèse par distraction

1.EA.79.LA-MG approche ouverte (craniotomie) et utilisation d'un dispositif de distraction osseuse (osséodistraction/ostéodistraction)

1.EA.80.^^ Réparation, crâne**S** 10 **L** 19

Numéro de référence	Attribut facultatif ou obligatoire	Description de référence	Type d'attribut	Codes des attributs	Descriptions des attributs
S 10	Facultatif	Traitement - situation 5	Situation	A	Abandon en cours d'intervention
				R	Reprise
				S	Par étape
L 19	Facultatif	Crâne	Lieu	F	Os frontal
				M	Os multiples (contigus)
				O	Os occipital
				P	Os pariétal
				T	Os temporal

Comprend: Cranioplastie
Remodelage voûte crânienne

À l'exclusion de: avec dispositif de distraction osseuse (osséodistraction/ostéodistraction) (voir [1.EA.79.^^](#))
en cas de fracture (voir [1.EA.74.^^](#))
Ostéotomie, crânienne en vue de la libération d'une synostose (voir [1.EA.72.^^](#))

1.EA.80.^ Réparation, crâne	sans utilisation de tissu (pour la réparation)	avec autogreffe	avec source combinée de tissus	avec lambeau libre	avec homogreffe	avec lambeau pédiculé [volet péricrânien, volet de calotte crânienne d'épaisseur moyenne]	avec tissu synthétique [ciment, pâte]
aucun dispositif utilisé	1.EA.80.LA	1.EA.80.LA-XX-A	1.EA.80.LA-XX-Q	1.EA.80.LA-XX-F	1.EA.80.LA-XX-K	1.EA.80.LA-XX-G	1.EA.80.LA-XX-N
utilisation de plaque, vis ou pince (avec ou sans fil ou maille)	1.EA.80.LA-NW	1.EA.80.LA-NW-A	1.EA.80.LA-NW-Q	1.EA.80.LA-NW-F	1.EA.80.LA-NW-K	1.EA.80.LA-NW-G	1.EA.80.LA-NW-N
utilisation de fil ou de maille uniquement	1.EA.80.LA-KD	1.EA.80.LA-KD-A	1.EA.80.LA-KD-Q	1.EA.80.LA-KD-F	1.EA.80.LA-KD-K	1.EA.80.LA-KD-G	1.EA.80.LA-KD-N
utilisation de matériel bioabsorbable	1.EA.80.LA-FH	—	—	—	—	—	—

1.EA.87.^ Excision partielle, crâne**S** 4 **L** 19

Numéro de référence	Attribut facultatif ou obligatoire	Description de référence	Type d'attribut	Codes des attributs	Descriptions des attributs
S 4	Facultatif	Abandon	Situation	A	Abandon en cours d'intervention
L 19	Facultatif	Crâne	Lieu	F	Os frontal
				M	Os multiples (contigus)
				O	Os occipital
				P	Os pariétal
				T	Os temporal

Comprend: Craniectomie
Séquestrectomie, crâne

À l'exclusion de: Craniectomie (fosse postérieure) (sous-occipitale) pour décompression du tronc cérébral (voir [1.AP.72.^](#))
Craniectomie, linéaire [en vue d'une décompression] (voir [1.EA.72.^](#))
Parage (débridement), fragments de crâne [fracture] (voir [1.EA.73.^](#))
Résection, base du crâne (voir [1.EA.92.^](#))
Squelettisation de l'aspect postérieur et récessus des sinus nasaux jusqu'à la base du crâne lors de la chirurgie endoscopique des sinus (voir [1.EY.87.^](#))

À codifier aussi: Tout guidage peropératoire par stéréotaxie ou assisté par ordinateur (voir [3.EA.94.^](#))
Toute télémanipulation robotisée d'outils (voir [7.SF.14.^](#))

Ne pas utiliser: Lorsque la craniectomie constitue l'approche opératoire (d'accès) au tissu intracrânien

1.EA.87.^.^ Excision partielle, crâne	sans utilisation de tissu (pour la fermeture de la plaie)	avec autogreffe	avec source combinée de tissus	avec lambeau libre	avec homogreffe	avec lambeau pédiculé [volet péricrânien, lambeau du fascia temporal]	avec tissu synthétique [ciment, pâte]
approche ouverte							
aucun dispositif utilisé	1.EA.87.LA	1.EA.87.LA-XX-A	1.EA.87.LA-XX-Q	1.EA.87.LA-XX-F	1.EA.87.LA-XX-K	1.EA.87.LA-XX-G	1.EA.87.LA-XX-N
utilisation de plaque, vis (avec ou sans fil ou maille)	1.EA.87.LA-NW	1.EA.87.LA-NW-A	1.EA.87.LA-NW-Q	1.EA.87.LA-NW-F	1.EA.87.LA-NW-K	1.EA.87.LA-NW-G	1.EA.87.LA-NW-N
utilisation de fil ou de maille uniquement	1.EA.87.LA-KD	1.EA.87.LA-KD-A	1.EA.87.LA-KD-Q	1.EA.87.LA-KD-F	1.EA.87.LA-KD-K	1.EA.87.LA-KD-G	1.EA.87.LA-KD-N
approche endoscopique par voie naturelle (p.ex., nasale)							
utilisation d'un dispositif NCA	1.EA.87.BA-GX Comprend: <ul style="list-style-type: none"> Résection intranasale de la base du crâne À l'exclusion de: <ul style="list-style-type: none"> nécessitant une reconstruction crânienne concomitante (plaque/greffe, osseuse) (voir 1.EA.92.^.) À codifier aussi: <ul style="list-style-type: none"> Toute duraplastie concomitante (voir 1.AA.80.^.) 	—	—	—	—	—	—
utilisation d'un aspirateur ultrasonique	1.EA.87.BA-AZ Comprend: <ul style="list-style-type: none"> Résection intranasale de la base du crâne À l'exclusion de: <ul style="list-style-type: none"> nécessitant une reconstruction crânienne concomitante (plaque/greffe, osseuse) (voir 1.EA.92.^.) À codifier aussi: <ul style="list-style-type: none"> Toute duraplastie concomitante (voir 1.AA.80.^.) 	—	—	—	—	—	—

1.EA.92.^ ^ Excision radicale avec reconstruction, crâne**S** 9

Numéro de référence	Attribut facultatif ou obligatoire	Description de référence	Type d'attribut	Codes des attributs	Descriptions des attributs
S 9	Facultatif	Traitement - situation 4	Situation	A	Abandon en cours d'intervention
				S	Par étape

Comprend:

Craniectomie radicale, sous-temporale
 Glossopharyngectomie avec résection de la base du crâne
 Résection, base du crâne
 Rhinopharyngectomie radicale, sous-temporale

À l'exclusion de: Résection de la base du crâne ne nécessitant pas de reconstruction crânienne (plaque/greffe osseuse) pour fermer le défaut (voir [1.EA.87.^ ^](#))

À codifier aussi: Tout guidage peropératoire par stéréotaxie ou assisté par ordinateur (voir [3.AN.94.^ ^](#))
 Toute disjonction maxillaire ou dysmorphose mandibulaire concomitante (voir [1.EE.71.^ ^](#))
 Toute réparation de la dure-mère (voir [1.AA.80.^ ^](#))
 Toute télémanipulation robotisée d'outils (voir [7.SF.14.^ ^](#))

Note:

Comprend la résection d'une tumeur prenant son origine dans la base du crâne ou s'y étendant. Cette approche consiste systématiquement à exposer le cerveau, soit par le déplacement temporaire du squelette facial, soit par la résection des structures osseuses [face et crâne] afin de permettre l'accès. La tumeur atteignant l'espace intracrânien, la résection peut impliquer une marge chirurgicale de tissu nerveux. La fermeture de la plaie au crâne nécessite généralement l'utilisation de greffons ou de lambeaux [par exemple, lambeau d'aponévrose épicroânienne, volet de calotte crânienne, lambeau musculaire local, lambeau musculaire libre à distance, lambeau épiploïque]. Ils sont souvent associés afin de prévenir les risques d'infection, d'écoulement du LCR et de défiguration.

1.EA.92.^ ^ Excision radicale avec reconstruction, crâne	approche cervicale	approche crânienne (parfois avec ostéotomie de l'orbite)	approche par voie nasale [par exemple, transthémoïdale, transsphénoïdale]	approche par voie orale [par exemple, transpalatine, transmaxillaire]	autre approche de la base du crâne [par exemple, association d'approches]
avec plaque (maille) et vis	1.EA.92.LP-NW	1.EA.92.SZ-NW	1.EA.92.QS-NW	—	1.EA.92.LY-NW
avec plaque (maille) et vis avec autogreffe	1.EA.92.LP-NW-A	1.EA.92.SZ-NW-A	1.EA.92.QS-NW-A	—	1.EA.92.LY-NW-A
avec autogreffe	1.EA.92.LP-XX-A	1.EA.92.SZ-XX-A	1.EA.92.QS-XX-A	1.EA.92.QT-XX-A	1.EA.92.LY-XX-A
avec lambeau pédiculé [lambeau du fascia péricrânien, ou de muscle ou du fascia temporal]	1.EA.92.LP-XX-G	1.EA.92.SZ-XX-G	1.EA.92.QS-XX-G	1.EA.92.QT-XX-G	1.EA.92.LY-XX-G
avec lambeau libre [lambeau épiploïque, lambeau musculaire libre]	1.EA.92.LP-XX-F	1.EA.92.SZ-XX-F	1.EA.92.QS-XX-F	1.EA.92.QT-XX-F	1.EA.92.LY-XX-F
avec tissu synthétique [acrylique, ciment, pâte]	—	1.EA.92.SZ-XX-N	—	—	—
avec source combinée de tissus [greffons et lambeaux]	1.EA.92.LP-XX-Q	1.EA.92.SZ-XX-Q	1.EA.92.QS-XX-Q	1.EA.92.QT-XX-Q	1.EA.92.LY-XX-Q

1.EB.^^.^^ Interventions thérapeutiques sur l'apophyse zygomatique

Comprend: Arcade zygomatique
Os de la face SAI
Os malaire

À l'exclusion de: Apophyse zygomatique [os malaire] avec maxillaire (voir [1.EG.^^.^^](#))
Apophyse zygomatique, avec maxillaire avec crâne (voir [1.EH.^^.^^](#))

1.EB.03.^^ Immobilisation, apophyse zygomatique

Comprend: en vue de l'immobilisation externe
Pose d'une attelle, apophyse zygomatique

1.EB.03.JA-SR utilisation d'une attelle

1.EB.38.^^ Gestion d'un appareil externe, apophyse zygomatique

Comprend: Ajustement, dispositif ou appareil externe, apophyse zygomatique
Retrait, dispositif ou appareil externe, apophyse zygomatique

À l'exclusion de: en vue du remplacement du dispositif (voir [1.EB.03.^^](#))

1.EB.38.JA-SR utilisation d'une attelle

1.EB.55.^^ Retrait d'un appareil, apophyse zygomatique**S** 4

Numéro de référence	Attribut facultatif ou obligatoire	Description de référence	Type d'attribut	Codes des attributs	Descriptions des attributs
S 4	Facultatif	Abandon	Situation	A	Abandon en cours d'intervention

Comprend: Retrait d'un dispositif ou d'un appareil, os malaire

1.EB.55.LA-KD dispositif de fixation à fil ou à maille
1.EB.55.LA-NW plaque, vis
1.EB.55.LA-PM prothèse [silicone]

1.EB.73.^^ Réduction, apophyse zygomatique**S** 4

Numéro de référence	Attribut facultatif ou obligatoire	Description de référence	Type d'attribut	Codes des attributs	Descriptions des attributs
S 4	Facultatif	Abandon	Situation	A	Abandon en cours d'intervention

Comprend: Élévation [de fragments], apophyse zygomatique, sans fixation interne

À l'exclusion de: avec fixation (voir [1.EB.74.^^](#))

À codifier aussi: Toute pose d'une attelle (voir [1.EB.03.^^](#))

1.EB.73.JA approche externe (fermée)
1.EB.73.LA approche ouverte

1.EB.74.^^ Fixation, apophyse zygomatique

S 5 **L** 12

Numéro de référence	Attribut facultatif ou obligatoire	Description de référence	Type d'attribut	Codes des attributs	Descriptions des attributs
S 5	Facultatif	Traitement - situation 1	Situation	A	Abandon en cours d'intervention
				R	Reprise
L 12	Facultatif	Droit/gauche	Lieu	L	Gauche
				R	Droit
				S	Unilatéral (non spécifié si gauche ou droit)

Comprend: Élévation [de fragments], apophyse zygomatique [os malaire], avec fixation interne
Réduction avec fixation, arcade zygomatique
Réduction avec fixation, os malaire

À l'exclusion de: Ancrage des implants de crête alvéolaire maxillaire impliquant l'apophyse zygomatique (voir [1.EM.53.^^](#))
Réduction avec fixation, apophyse zygomatique avec implication du maxillaire et du crâne (voir [1.EH.74.^^](#))
Réduction avec fixation, apophyse zygomatique avec maxillaire (voir [1.EG.74.^^](#))
Réduction avec fixation, complexe orbito-zygomatique (voir [1.EC.74.^^](#))
Réduction avec fixation, complexe zygomo-frontal (voir [1.EC.74.^^](#))

1.EB.74.^^ Fixation, apophyse zygomatique	avec autogreffe	avec source combinée de tissus	avec homogreffe	avec tissu synthétique [ciment, pâte]	sans utilisation de tissu [dispositif uniquement]
utilisation de plaque, vis (avec ou sans fil ou maille)	1.EB.74.LA-NW-A	1.EB.74.LA-NW-Q	1.EB.74.LA-NW-K	1.EB.74.LA-NW-N	1.EB.74.LA-NW
utilisation de fil ou de maille uniquement	1.EB.74.LA-KD-A	1.EB.74.LA-KD-Q	1.EB.74.LA-KD-K	1.EB.74.LA-KD-N	1.EB.74.LA-KD

1.EB.80.^^ Réparation, apophyse zygomatique

S 5

Numéro de référence	Attribut facultatif ou obligatoire	Description de référence	Type d'attribut	Codes des attributs	Descriptions des attributs
S 5	Facultatif	Traitement - situation 1	Situation	A	Abandon en cours d'intervention
				R	Reprise

Comprend: Augmentation, joue [os]
Ostéoplastie, apophyse zygomatique
Ostéotomie, apophyse zygomatique
Plastie de l'os malaire [augmentation]
Plastie de l'os malaire, réduction

À l'exclusion de: concomitante avec une ostéotomie du maxillaire (voir [1.EG.80.^^](#))
concomitante avec une ostéotomie du maxillaire touchant le crâne (voir [1.EH.80.^^](#))

1.EB.80.^^ Réparation, apophyse zygomatique	sans utilisation de tissu pour la réparation	avec autogreffe	avec source combinée de tissus	avec homogreffe	avec lambeau pédiculé [volet péricrânien]	avec tissu synthétique [ciment, pâte]
aucun dispositif utilisé	1.EB.80.LA	1.EB.80.LA-XX-A	1.EB.80.LA-XX-Q	1.EB.80.LA-XX-K	1.EB.80.LA-XX-G	1.EB.80.LA-XX-N
utilisation de plaque, vis (avec ou sans fil ou maille)	1.EB.80.LA-NW	1.EB.80.LA-NW-A	1.EB.80.LA-NW-Q	1.EB.80.LA-NW-K	1.EB.80.LA-NW-G	1.EB.80.LA-NW-N
utilisation d'un implant prothétique [silicone]	1.EB.80.LA-PM	1.EB.80.LA-PM-A	1.EB.80.LA-PM-Q	1.EB.80.LA-PM-K	1.EB.80.LA-PM-G	1.EB.80.LA-PM-N
utilisation de fil ou de maille uniquement	1.EB.80.LA-KD	1.EB.80.LA-KD-A	1.EB.80.LA-KD-Q	1.EB.80.LA-KD-K	1.EB.80.LA-KD-G	1.EB.80.LA-KD-N

1.EB.87.^^ Excision partielle, apophyse zygomatique

S 4

Numéro de référence	Attribut facultatif ou obligatoire	Description de référence	Type d'attribut	Codes des attributs	Descriptions des attributs
S 4	Facultatif	Abandon	Situation	A	Abandon en cours d'intervention

Comprend: Parage (débridement), apophyse zygomatique
Séquestrectomie, os de la face SAI

À l'exclusion de: avec élévation des fragments de fracture (voir [1.EB.73.^^](#))

1.EB.87.^^ Excision partielle, apophyse zygomatique	sans utilisation de tissu (pour la fermeture)	avec autogreffe [par exemple, os]	avec source combinée de tissus	avec homogreffe	avec lambeau pédiculé	avec tissu synthétique [ciment, pâte]
aucun dispositif utilisé	1.EB.87.LA	1.EB.87.LA-XX-A	1.EB.87.LA-XX-Q	1.EB.87.LA-XX-K	1.EB.87.LA-XX-G	1.EB.87.LA-XX-N
utilisation de plaque, vis (avec ou sans fil ou maille)	1.EB.87.LA-NW	1.EB.87.LA-NW-A	1.EB.87.LA-NW-Q	1.EB.87.LA-NW-K	1.EB.87.LA-NW-G	1.EB.87.LA-NW-N
utilisation d'un implant prothétique [silicone]	1.EB.87.LA-PM	1.EB.87.LA-PM-A	1.EB.87.LA-PM-Q	1.EB.87.LA-PM-K	1.EB.87.LA-PM-G	1.EB.87.LA-PM-N
utilisation de fil ou de maille uniquement	1.EB.87.LA-KD	1.EB.87.LA-KD-A	1.EB.87.LA-KD-Q	1.EB.87.LA-KD-K	1.EB.87.LA-KD-G	1.EB.87.LA-KD-N

1.EC.^^.^^ Interventions thérapeutiques sur les complexes nasoethmoïdal et orbital

Comprend: Bord orbital
 Complexe naso-orbital
 Ethmoïde [en bordure d'un sinus nasal]
 Os du nez
 Sphénoïde [en bordure d'un sinus nasal]
 Structures osseuses entourant le globe oculaire

À l'exclusion de: Complexe naso-ethmoïdal ou orbital avec maxillaire (voir [1.EG.^^.^^](#))
 Complexe naso-ethmoïdal ou orbital avec maxillaire et crâne (voir [1.EH.^^.^^](#))
 Nez avec cartilage uniquement (voir [1.ET.^^.^^](#))
 Nez sans atteinte des sinus (voir [1.ET.^^.^^](#))

1.EC.55.^^ Retrait d'un appareil, complexes nasoethmoïdal et orbital**S** ⁴ **L** ²

Numéro de référence	Attribut facultatif ou obligatoire	Description de référence	Type d'attribut	Codes des attributs	Descriptions des attributs
S 4	Facultatif	Abandon	Situation	A	Abandon en cours d'intervention
L 2	Facultatif	Bilatéralité (optionnel)	Lieu	B	Bilatéral
				L	Gauche
				R	Droit
				S	Unilatéral (non spécifié si gauche ou droit)

Comprend: Retrait d'un dispositif, bord orbital
 Retrait d'un dispositif, complexe orbitozygomatique ou zygomatofrontal

1.EC.55.LA-KD fil, maille, approche ouverte
 1.EC.55.LA-NW plaque, vis, approche ouverte
 1.EC.55.LA-TP prothèse d'expansion, approche ouverte

1.EC.73.^^ Réduction, complexes nasoethmoïdal et orbital**S** ⁵ **L** ²

Numéro de référence	Attribut facultatif ou obligatoire	Description de référence	Type d'attribut	Codes des attributs	Descriptions des attributs
S 5	Facultatif	Traitement - situation 1	Situation	A	Abandon en cours d'intervention
				R	Reprise
L 2	Facultatif	Bilatéralité (optionnel)	Lieu	B	Bilatéral
				L	Gauche
				R	Droit
				S	Unilatéral (non spécifié si gauche ou droit)

Comprend: Réduction, complexe orbitozygomatique

À l'exclusion de: avec fixation, complexe nasoethmoïde et orbitozygomatique (voir [1.EC.74.^^](#))

1.EC.73.LA approche ouverte

1.EC.74.^^ Fixation, complexes nasoethmoïdal et orbital

S ⁵ **L** ²

Numéro de référence	Attribut facultatif ou obligatoire	Description de référence	Type d'attribut	Codes des attributs	Descriptions des attributs
S 5	Facultatif	Traitement - situation 1	Situation	A	Abandon en cours d'intervention
				R	Reprise
L 2	Facultatif	Bilatéralité (optionnel)	Lieu	B	Bilatéral
				L	Gauche
				R	Droit
				S	Unilatéral (non spécifié si gauche ou droit)

Comprend:
 Réduction avec fixation, bord orbital
 Réduction avec fixation, complexe [fronto-]orbito-zygomatique
 Réduction avec fixation, complexe zygomato-frontal
 Réduction avec fixation, sinus du nez

À l'exclusion de:
 avec maxillaire (voir [1.EG.74.^^](#))
 avec maxillaire et crâne (voir [1.EH.74.^^](#))

À codifier aussi: Toute réparation concomitante de la dure-mère (voir [1.AA.80.^^](#))

1.EC.74.^^ Fixation, complexes nasoethmoïdal et orbital	avec autogreffe	avec source combinée de tissus	avec lambeau libre	avec homogreffe	avec lambeau pédiculé [volet péricrânien]	avec tissu synthétique [ciment, pâte]	sans utilisation de tissu [dispositif uniquement]
utilisation de plaque, vis (avec ou sans fil ou maille)	1.EC.74.LA-NW-A	1.EC.74.LA-NW-Q	1.EC.74.LA-NW-F	1.EC.74.LA-NW-K	1.EC.74.LA-NW-G	1.EC.74.LA-NW-N	1.EC.74.LA-NW
utilisation de fil ou de maille uniquement	1.EC.74.LA-KD-A	1.EC.74.LA-KD-Q	1.EC.74.LA-KD-F	1.EC.74.LA-KD-K	1.EC.74.LA-KD-G	1.EC.74.LA-KD-N	1.EC.74.LA-KD

1.EC.80.^ ^ Réparation, complexes nasoethmoïdal et orbital**S** ⁵ **L** ²

Numéro de référence	Attribut facultatif ou obligatoire	Description de référence	Type d'attribut	Codes des attributs	Descriptions des attributs
S 5	Facultatif	Traitement - situation 1	Situation	A	Abandon en cours d'intervention
				R	Reprise
L 2	Facultatif	Bilatéralité (optionnel)	Lieu	B	Bilatéral
				L	Gauche
				R	Droit
				S	Unilatéral (non spécifié si gauche ou droit)

Comprend:

Décompression, oeil
 Orbitotomie
 Ostéotomie, orbitale
 Remodelage, bord orbital [pour corriger une énophtalmie, exophtalmie]

Note:

Cette opération peut impliquer l'excision partielle du bord orbital [par exemple, plafond, plancher, paroi latérale ou interne] pour élargir l'espace orbital et accommoder l'oeil exophtalmique.

1.EC.80.^ ^ Réparation, complexes nasoethmoïdal et orbital	avec autogreffe [par exemple, os]	avec source combinée de tissus [os et bordure de gaine en Silastic]	sans utilisation de tissu pour la réparation [remodelage uniquement]	avec tissu synthétique [bordure de gaine en Silastic]
aucun dispositif utilisé	1.EC.80.LA-XX-A	1.EC.80.LA-XX-Q	1.EC.80.LA	1.EC.80.LA-XX-N
utilisation de fil	1.EC.80.LA-KD-A	1.EC.80.LA-KD-Q	1.EC.80.LA-KD	1.EC.80.LA-KD-N
utilisation de plaque, vis (avec ou sans fil ou maille)	1.EC.80.LA-NW-A	1.EC.80.LA-NW-Q	1.EC.80.LA-NW	1.EC.80.LA-NW-N
utilisation de prothèse d'expansion	—	—	1.EC.80.LA-TP Comprend: • Insertion d'un implant orbitaire gonflable (temporaire)	—

1.EC.87.^ ^ Excision partielle, complexes nasoethmoïdal et orbital**S** ⁴

Numéro de référence	Attribut facultatif ou obligatoire	Description de référence	Type d'attribut	Codes des attributs	Descriptions des attributs
S 4	Facultatif	Abandon	Situation	A	Abandon en cours d'intervention

Comprend:	Excision partielle, bord orbital Résection radicale du bord orbital
À l'exclusion de:	en vue du remodelage du bord orbital (voir 1.EC.80.^^) Exentération radicale du globe oculaire (voir 1.CP.91.^^) Orbitomaxillectomie (voir 1.CP.91.^^)
Note:	Peut comprendre une résection en bloc du bord orbital ou de la paroi, région naso-ethmoïdale, sourcil et tissus mous environnants.
1.EC.87.LA	approche ouverte
1.EC.87.LA-XX-E	approche ouverte et lambeau local (pour fermer le défaut)

1.ED.^^.^^ Interventions thérapeutiques sur le maxillaire

À l'exclusion de: Bord alvéolaire [crête, arcade] du maxillaire uniquement (voir [1.EM.^^.^^](#))
Maxillaire avec atteinte du crâne (voir [1.EH.^^.^^](#))
Maxillaire avec autres os médiofaciaux (voir [1.EG.^^.^^](#))
Maxillaire avec mandibule (voir [1.EF.^^.^^](#))

1.ED.03.^^ Immobilisation, maxillaire

S 12

Numéro de référence	Attribut facultatif ou obligatoire	Description de référence	Type d'attribut	Codes des attributs	Descriptions des attributs
S 12	Facultatif	Traitement - situation 7	Situation	R	Reprise

Comprend: en vue de l'immobilisation externe
Pose d'une attelle, maxillaire
Remplacement, dispositif d'immobilisation externe, maxillaire

À l'exclusion de: Application, fixation périodentaire (voir [1.EF.03.^^](#))

1.ED.03.JA-SR	utilisation d'une attelle
---------------	---------------------------

1.ED.38.^^ Gestion d'un appareil externe, maxillaire

Comprend: Ajustement, dispositif ou appareil externe, maxillaire
Retrait, dispositif ou appareil externe, maxillaire

À l'exclusion de: Retrait (ou ajustement), fixation périodentaire (voir [1.EF.55.^^](#))
Retrait avec remplacement du dispositif (voir [1.ED.03.^^](#))

1.ED.38.JA-SR	attelle
---------------	---------

1.ED.55.^ ^ Retrait d'un appareil, maxillaire**S** 4

Numéro de référence	Attribut facultatif ou obligatoire	Description de référence	Type d'attribut	Codes des attributs	Descriptions des attributs
S 4	Facultatif	Abandon	Situation	A	Abandon en cours d'intervention

À l'exclusion de: Retrait de vis intermaxillaires utilisées pour l'immobilisation temporaire à la suite d'une chirurgie orthognatique (voir [1.EF.55.^ ^](#))

1.ED.55.JA-MG	dispositif de distraction osseuse (osséodistraction/ostéodistraction), approche externe
1.ED.55.LA-KD	fil ou maille, approche ouverte
1.ED.55.LA-MG	dispositif de distraction osseuse (osséodistraction/ostéodistraction), approche ouverte
1.ED.55.LA-NW	plaque, vis, approche ouverte

1.ED.56.^ ^ Retrait d'un corps étranger, maxillaire**S** 4

Numéro de référence	Attribut facultatif ou obligatoire	Description de référence	Type d'attribut	Codes des attributs	Descriptions des attributs
S 4	Facultatif	Abandon	Situation	A	Abandon en cours d'intervention

Comprend: avec parage (débridement) du site
Retrait d'un projectile (p.ex., balle d'arme à feu, fragment de métal, clou de menuisier), maxillaire

À l'exclusion de: Retrait d'un dispositif de fixation, maxillaire (voir [1.ED.55.^ ^](#))

1.ED.56.LA	approche ouverte
------------	------------------

1.ED.73.^ ^ Réduction, maxillaire**S** 4

Numéro de référence	Attribut facultatif ou obligatoire	Description de référence	Type d'attribut	Codes des attributs	Descriptions des attributs
S 4	Facultatif	Abandon	Situation	A	Abandon en cours d'intervention

À l'exclusion de: Réduction avec fixation, maxillaire (utilisation d'une fixation interne) (voir [1.ED.74.^ ^](#))
Réduction, crête alvéolaire maxillaire uniquement (voir [1.EM.73.^ ^](#))

À codifier aussi: Toute pose (externe) d'un fil périodentaire (voir [1.EF.03.^ ^](#))

1.ED.73.JA	approche fermée (externe)
------------	---------------------------

1.ED.74.^.^ Fixation, maxillaire**S** 5

Numéro de référence	Attribut facultatif ou obligatoire	Description de référence	Type d'attribut	Codes des attributs	Descriptions des attributs
S 5	Facultatif	Traitement - situation 1	Situation	A	Abandon en cours d'intervention
				R	Reprise

Comprend: Réduction avec fixation, LeFort I [maxillaire]
Réduction avec fixation, maxillaire
touchant le sinus maxillaire

À l'exclusion de: Fixation, maxillaire avec mandibule (voir [1.EF.74.^.^](#))
Réduction avec fixation, LeFort II (voir [1.EG.74.^.^](#))
Réduction avec fixation, LeFort III (voir [1.EH.74.^.^](#))
Réduction, crête alvéolaire maxillaire avec ou sans dents (voir [1.EM.73.^.^](#))
Réduction, maxillaire (voir [1.ED.73.^.^](#))

À codifier aussi: Toute fixation mandibulomaxillaire (intermaxillaire temporaire) à l'aide de vis pour l'occlusion (pendant la phase de guérison) (voir [1.EF.03.^.^](#))
Toute pose d'une fixation péridentaire (voir [1.EF.03.^.^](#))

1.ED.74.^.^ Fixation, maxillaire	sans utilisation de tissu [dispositif uniquement]	avec autogreffe	avec source combinée de tissus	avec lambeau libre	avec homogreffe	avec lambeau pédiculé	avec tissu synthétique [ciment, pâte]
utilisation de plaque, vis (avec ou sans fil ou maille)	1.ED.74.LA-NW	1.ED.74.LA-NW-A	1.ED.74.LA-NW-Q	1.ED.74.LA-NW-F	1.ED.74.LA-NW-K	1.ED.74.LA-NW-G	1.ED.74.LA-NW-N
utilisation de fil ou de maille uniquement	1.ED.74.LA-KD	1.ED.74.LA-KD-A	1.ED.74.LA-KD-Q	1.ED.74.LA-KD-F	1.ED.74.LA-KD-K	1.ED.74.LA-KD-G	1.ED.74.LA-KD-N

1.ED.79.^.^ Réparation d'augmentation, maxillaire**S** 5

Numéro de référence	Attribut facultatif ou obligatoire	Description de référence	Type d'attribut	Codes des attributs	Descriptions des attributs
S 5	Facultatif	Traitement - situation 1	Situation	A	Abandon en cours d'intervention
				R	Reprise

Comprend: avec ostéotomie ou corticotomie
Distraction externe rigide, maxillaire
Distraction osseuse (osséodistraktion/ostéodistraktion), maxillaire
Expansion palatale rapide assistée par chirurgie
Ostéogénèse par distraction, maxillaire

À l'exclusion de: Distraction osseuse (osséodistraktion/ostéodistraktion) de la crête alvéolaire maxillaire uniquement (voir [1.EM.79.^^](#))
Ostéotomie sans dispositif de distraction osseuse (osséodistraktion/ostéodistraktion) installé/inséré (voir [1.ED.80.^^](#))

Note: Comprend soit l'application d'un dispositif de la boîte crânienne au maxillaire qui reconfigure un maxillaire rétracté avec le temps en le tirant vers l'extérieur par ajustement périodique, soit l'induction par séparation progressive (distraction) des segments osseux à l'aide de matériel spécialement fabriqué en parallèle avec une ostéotomie ou une corticotomie pour favoriser l'ostéogénèse (formation de nouveaux os).

1.ED.79.LA-MG approche ouverte et utilisation d'un dispositif de distraction osseuse (osséodistraktion/ostéodistraktion)

1.ED.80.^^ Réparation, maxillaire

S 5 **L** 73

Numéro de référence	Attribut facultatif ou obligatoire	Description de référence	Type d'attribut	Codes des attributs	Descriptions des attributs
S 5	Facultatif	Traitement - situation 1	Situation	A	Abandon en cours d'intervention
				R	Reprise
L 73	Facultatif	Régions d'ostéotomie maxillaire	Lieu	M	Multiple (par exemple, segmentaire)
				U	Sans précision
				Z	Autre (par exemple, Lefort 1, total)

Comprend: Ostéotomie, LeFort [I]
Ostéotomie, maxillaire
Ostéotomie, segmentaire, maxillaire

À l'exclusion de: avec dispositif de distraction osseuse (osséodistraktion/ostéodistraktion) (voir [1.ED.79.^^](#))
Ostéotomie, LeFort I avec dédoublement sagittal de la mandibule (voir [1.EF.80.^^](#))
Ostéotomie, LeFort II (voir [1.EG.80.^^](#))
Ostéotomie, LeFort III (voir [1.EH.80.^^](#))
Ostéotomie, maxillaire avec mandibule (voir [1.EF.80.^^](#))
Ostéotomie, maxillaire et autres os médiofaciaux (voir [1.EG.80.^^](#))
Ostéotomie, maxillaire, touchant le crâne (voir [1.EH.80.^^](#))

À codifier aussi: Tout guidage peropératoire par stéréotaxie ou assisté par ordinateur (voir [3.ED.94.^^](#))
Toute fixation intermaxillaire à l'aide de vis pour l'occlusion temporaire (durant la phase de guérison) (voir [1.EF.03.^^](#))
Toute pose d'une fixation péridentaire [arc, fil, hauban] (voir [1.EF.03.^^](#))
Toute télémanipulation robotisée d'outils (voir [7.SF.14.^^](#))

Note: Implique fréquemment l'utilisation d'une attelle afin de corriger la relation occlusale des mâchoires

1.ED.80.^ ^ Réparation, maxillaire	approche ouverte sans utilisation de dispositif	approche ouverte utilisation de fil ou de maille uniquement	approche ouverte utilisation de plaque, vis (avec ou sans fil ou maille)
sans utilisation de tissu pour la réparation	—	1.ED.80.LA-KD	1.ED.80.LA-NW
avec autogreffe	1.ED.80.LA-XX-A	1.ED.80.LA-KD-A	1.ED.80.LA-NW-A
avec homogreffe	1.ED.80.LA-XX-K	1.ED.80.LA-KD-K	1.ED.80.LA-NW-K
avec tissu synthétique [ciment, pâte]	—	1.ED.80.LA-KD-N	1.ED.80.LA-NW-N
avec lambeau pédiculé [par exemple, volet crânien]	—	1.ED.80.LA-KD-G	1.ED.80.LA-NW-G
avec lambeau libre	—	1.ED.80.LA-KD-F	1.ED.80.LA-NW-F
avec source combinée de tissus	1.ED.80.LA-XX-Q	1.ED.80.LA-KD-Q	1.ED.80.LA-NW-Q

1.ED.83.^ ^ Transfert, maxillaire**S** 4

Numéro de référence	Attribut facultatif ou obligatoire	Description de référence	Type d'attribut	Codes des attributs	Descriptions des attributs
S 4	Facultatif	Abandon	Situation	A	Abandon en cours d'intervention

Comprend: Greffe (osseuse), maxillaire
 Parage (débridement) avec greffe osseuse [par exemple, en vue de la réparation d'une absence de consolidation]
 Réparation, absence de consolidation, maxillaire
 Séquestrectomie avec greffe osseuse, maxillaire

À l'exclusion de: avec fixation interne (voir [1.ED.74.^ ^](#))
 Ostéotomie, maxillaire, par greffe osseuse (voir [1.ED.80.^ ^](#))

1.ED.83.LA-XX-A	avec autogreffe (osseuse) aucun dispositif utilisé
1.ED.83.LA-XX-K	avec homogreffe (osseuse) aucun dispositif utilisé
1.ED.83.LA-XX-Q	avec source combinée de tissus [par exemple, autogreffe et homogreffe] aucun dispositif utilisé

1.ED.87.^ ^ Excision partielle, maxillaire**S** 4

Numéro de référence	Attribut facultatif ou obligatoire	Description de référence	Type d'attribut	Codes des attributs	Descriptions des attributs
S 4	Facultatif	Abandon	Situation	A	Abandon en cours d'intervention

- Comprend:** Excision partielle, maxillaire avec crête alvéolaire maxillaire [apophyse, arcade]
Maxillectomie partielle
Séquestrectomie SAI, maxillaire
- À l'exclusion de:** Excision partielle de la crête alvéolaire maxillaire [apophyse, arcade] uniquement (voir [1.EM.87.^^](#))
Parage (débridement) avec greffe osseuse [par exemple, dans le cas d'une absence de consolidation], maxillaire (voir [1.ED.83.^^](#))
Séquestrectomie avec greffe osseuse, maxillaire (voir [1.ED.83.^^](#))
- À codifier aussi:** Tout guidage peropératoire par stéréotaxie ou assisté par ordinateur (voir [3.ED.94.^^](#))
Toute reconstruction concomitante des parois du sinus maxillaire (voir [1.EW.80.^^](#))
Toute télémanipulation robotisée d'outils (voir [7.SF.14.^^](#))

1.ED.87.^^ Excision partielle, maxillaire	approche ouverte	approche ouverte utilisation de fil ou de maille uniquement	approche ouverte utilisation de plaque, vis (avec ou sans fil ou maille)
sans utilisation de tissu (pour la fermeture du défaut)	1.ED.87.LA	1.ED.87.LA-KD	1.ED.87.LA-NW
avec autogreffe	1.ED.87.LA-XX-A	1.ED.87.LA-KD-A	1.ED.87.LA-NW-A
avec homogreffe	1.ED.87.LA-XX-K	1.ED.87.LA-KD-K	1.ED.87.LA-NW-K
avec tissu synthétique [ciment, pâte]	1.ED.87.LA-XX-N	1.ED.87.LA-KD-N	1.ED.87.LA-NW-N
avec lambeau pédiculé	1.ED.87.LA-XX-G	1.ED.87.LA-KD-G	1.ED.87.LA-NW-G
avec lambeau libre	1.ED.87.LA-XX-F	1.ED.87.LA-KD-F	1.ED.87.LA-NW-F
avec source combinée de tissus	1.ED.87.LA-XX-Q	1.ED.87.LA-KD-Q	1.ED.87.LA-NW-Q

1.ED.91.^^ Excision radicale, maxillaire

S 4

Numéro de référence	Attribut facultatif ou obligatoire	Description de référence	Type d'attribut	Codes des attributs	Descriptions des attributs
S 4	Facultatif	Abandon	Situation	A	Abandon en cours d'intervention

- Comprend:** Maxillectomie avec exentération ethmoïdale
Maxillectomie radicale
- À l'exclusion de:** Maxillectomie avec résection du crâne (voir [1.EA.92.^^](#))
Orbitomaxillectomie (voir [1.CP.91.^^](#))
- À codifier aussi:** Tout guidage peropératoire par stéréotaxie ou assisté par ordinateur (voir [3.ED.94.^^](#))
Toute reconstruction concomitante des parois du sinus maxillaire (voir [1.EW.80.^^](#))
Toute télémanipulation robotisée d'outils (voir [7.SF.14.^^](#))
- Note:** Maxillectomie avec résection de l'un des tissus adjacents suivants : sinus du nez ou fosses nasales, voûte du palais et peau (avec ou sans lambeau ou greffon de reconstruction pour fermer le défaut chirurgical).

1.ED.91.^.^ Excision radicale, maxillaire	approche ouverte	approche ouverte utilisation de fil ou de maille uniquement	approche ouverte utilisation de plaque, vis (avec ou sans fil ou maille)
sans utilisation de tissu (pour la fermeture du défaut)	1.ED.91.LA	1.ED.91.LA-KD	1.ED.91.LA-NW
avec autogreffe	1.ED.91.LA-XX-A	1.ED.91.LA-KD-A	1.ED.91.LA-NW-A
avec homogreffe	1.ED.91.LA-XX-K	1.ED.91.LA-KD-K	1.ED.91.LA-NW-K
avec tissu synthétique [ciment, pâte]	1.ED.91.LA-XX-N	1.ED.91.LA-KD-N	1.ED.91.LA-NW-N
avec lambeau pédiculé	1.ED.91.LA-XX-G	1.ED.91.LA-KD-G	1.ED.91.LA-NW-G
avec lambeau libre	1.ED.91.LA-XX-F	1.ED.91.LA-KD-F	1.ED.91.LA-NW-F
avec source combinée de tissus	1.ED.91.LA-XX-Q	1.ED.91.LA-KD-Q	1.ED.91.LA-NW-Q

1.EE.^.^ Interventions thérapeutiques sur la mandibule

À l'exclusion de: Apophyse coronoïde de la mandibule uniquement (voir [1.EL.^.^](#))
 Bord alvéolaire [crête, arcade] de la mandibule uniquement (voir [1.EN.^.^](#))
 Condyle de la mâchoire inférieure uniquement (voir [1.EL.^.^](#))
 Mandibule avec maxillaire (voir [1.EF.^.^](#))

1.EE.03.^.^ Immobilisation, mandibule

S 12

Numéro de référence	Attribut facultatif ou obligatoire	Description de référence	Type d'attribut	Codes des attributs	Descriptions des attributs
S 12	Facultatif	Traitement - situation 7	Situation	R	Reprise

Comprend: Application, appareil de fixation externe, mandibule
 Application, attelle, mandibule

À l'exclusion de: Application, fixation périodentaire (voir [1.EF.03.^.](#))

1.EE.03.HA-KC	utilisation d'un appareil de fixation externe percutané [par exemple, dispositif à double pas]
1.EE.03.JA-SR	utilisation d'une attelle

1.EE.38.^.^ Gestion d'un appareil externe, mandibule

Comprend: Ajustement d'un appareil, mandibule
 Retrait d'un appareil, mandibule

À l'exclusion de: Retrait avec remplacement, dispositif de fixation externe, mandibule (voir [1.EE.03.^.](#))

1.EE.38.HA-KC	appareil de fixation externe percutané
1.EE.38.JA-SR	attelle

1.EE.55.^ ^ Retrait d'un appareil, mandibule**S** 4

Numéro de référence	Attribut facultatif ou obligatoire	Description de référence	Type d'attribut	Codes des attributs	Descriptions des attributs
S 4	Facultatif	Abandon	Situation	A	Abandon en cours d'intervention

À l'exclusion de: Retrait d'un cerclage périodentaire (hauban, arcs) (voir [1.EF.55.^ ^](#))

1.EE.55.JA-MG	dispositif de distraction osseuse (osséodistraction/ostéodistraction), approche externe
1.EE.55.LA-KD	fil ou maille, approche ouverte
1.EE.55.LA-MG	dispositif de distraction osseuse (osséodistraction/ostéodistraction), approche ouverte
1.EE.55.LA-NW	plaque, vis, approche ouverte
1.EE.55.LA-PM	prothèse [silicone], approche ouverte

1.EE.56.^ ^ Retrait d'un corps étranger, mandibule**S** 4

Numéro de référence	Attribut facultatif ou obligatoire	Description de référence	Type d'attribut	Codes des attributs	Descriptions des attributs
S 4	Facultatif	Abandon	Situation	A	Abandon en cours d'intervention

Comprend: avec parage (débridement) du site
Retrait d'un projectile (p. ex., balle d'arme à feu, fragment de métal, clou de menuisier), mandibule

À l'exclusion de: Retrait d'un dispositif de fixation, mandibule (voir [1.EE.55.^ ^](#))

1.EE.56.LA	approche ouverte
------------	------------------

1.EE.58.^ ^ Prélèvement, mandibule**S** 4

Numéro de référence	Attribut facultatif ou obligatoire	Description de référence	Type d'attribut	Codes des attributs	Descriptions des attributs
S 4	Facultatif	Abandon	Situation	A	Abandon en cours d'intervention

1.EE.58.LA-XX-A	approche ouverte, autogreffe (osseuse)
-----------------	--

1.EE.71.^ ^ Division, mandibule**S** 5

Numéro de référence	Attribut facultatif ou obligatoire	Description de référence	Type d'attribut	Codes des attributs	Descriptions des attributs
S 5	Facultatif	Traitement - situation 1	Situation	A	Abandon en cours d'intervention
				R	Reprise

Comprend: Dédoublement mandibulaire
Dysmorphie mandibulaire

Note: Utiliser ce code lorsque la division de la mandibule est nécessaire pour accéder au champ opératoire uniquement et que la fermeture qui suit requiert la remise en place de la mandibule.

1.EE.71.LA-KD utilisation d'un dispositif de fixation à fil ou à maille
1.EE.71.LA-NW utilisation d'un dispositif de fixation de plaque, vis [avec ou sans fil, maille]

1.EE.73.^ ^ Réduction, mandibule**S** 4

Numéro de référence	Attribut facultatif ou obligatoire	Description de référence	Type d'attribut	Codes des attributs	Descriptions des attributs
S 4	Facultatif	Abandon	Situation	A	Abandon en cours d'intervention

À l'exclusion de: Réduction avec fixation, mandibule (utilisation d'une fixation interne) (voir [1.EE.74.^ ^](#))
Réduction, articulation temporo-mandibulaire (voir [1.EL.73.^ ^](#))
Réduction, crête alvéolaire mandibulaire uniquement (voir [1.EN.73.^ ^](#))

À codifier aussi: Toute pose d'un appareil de fixation externe percutané (voir [1.EF.03.^ ^](#))
Toute pose d'une attelle (voir [1.EE.03.^ ^](#))
Toute pose d'une fixation périodentaire (voir [1.EF.03.^ ^](#))

1.EE.73.JA approche fermée [externe]

1.EE.74.^ ^ Fixation, mandibule**S** 5 **L** 21

Numéro de référence	Attribut facultatif ou obligatoire	Description de référence	Type d'attribut	Codes des attributs	Descriptions des attributs
S 5	Facultatif	Traitement - situation 1	Situation	A	Abandon en cours d'intervention
				R	Reprise
L 21	Facultatif	Mandibule	Lieu	B C	Branche
				B D	Corps
				B E	Symphyse
				M	Multiples sites

Comprend: Réduction avec fixation, mandibule

À l'exclusion de: Fixation, condyle ou apophyse coronoïde de la mandibule (voir [1.EL.74.^ ^](#))
 Fixation, maxillaire avec mandibule (voir [1.EF.74.^ ^](#))
 Réduction fermée avec fixation périodentaire (voir [1.EE.73.^ ^](#))
 Réduction, crête alvéolaire mandibulaire uniquement (voir [1.EN.73.^ ^](#))

À codifier aussi: Toute fixation intermaxillaire à l'aide de vis pour l'occlusion temporaire (pendant la phase de guérison) (voir [1.EF.03.^ ^](#))

1.EE.74.^ ^ Fixation, mandibule	avec autogreffe	avec source combinée de tissus	avec lambeau libre [lambeau péronier ou costochondral]	avec homogreffe	avec tissu synthétique [ciment, pâte]	sans utilisation de tissu [dispositif uniquement]
approche ouverte						
utilisation de plaque, vis (avec ou sans fil ou maille)	1.EE.74.LA-NW-A	1.EE.74.LA-NW-Q	1.EE.74.LA-NW-F	1.EE.74.LA-NW-K	1.EE.74.LA-NW-N	1.EE.74.LA-NW
utilisation de fil ou de maille uniquement	1.EE.74.LA-KD-A	1.EE.74.LA-KD-Q	1.EE.74.LA-KD-F	1.EE.74.LA-KD-K	1.EE.74.LA-KD-N	1.EE.74.LA-KD

1.EE.78.^ ^ Réparation de réduction, mandibule**S** 5

Numéro de référence	Attribut facultatif ou obligatoire	Description de référence	Type d'attribut	Codes des attributs	Descriptions des attributs
S 5	Facultatif	Traitement - situation 1	Situation	A	Abandon en cours d'intervention
				R	Reprise

Comprend:

Excision, apophyses geni
 Excision, ligne mylohyoïdienne, partie inférieure de la ligne oblique interne
 Excision, torus mandibularis
 Génioplastie, récession
 Génioplastie, réduction
 Plastie du menton, récession
 Plastie du menton, réduction
 Remodelage, apophyses geni
 Remodelage, ligne mylohyoïdienne, partie inférieure de la ligne oblique interne

1.EE.78.LA	approche ouverte, sans utilisation de dispositif de fixation
1.EE.78.LA-KD	approche ouverte, utilisation d'un dispositif à fil ou à maille uniquement
1.EE.78.LA-NW	approche ouverte, utilisation de plaque, de vis (avec ou sans fil ou maille)

1.EE.79.^ ^ Réparation d'augmentation, mandibule**S** 5

Numéro de référence	Attribut facultatif ou obligatoire	Description de référence	Type d'attribut	Codes des attributs	Descriptions des attributs
S 5	Facultatif	Traitement - situation 1	Situation	A	Abandon en cours d'intervention
				R	Reprise

Comprend:

Augmentation, mandibule
 Augmentation, menton
 Génioplastie (généoglosse), avancement
 Génioplastie, augmentation
 Ostéogénèse par distraction, mandibule (avec ostéotomie ou corticotomie)
 Plastie du menton, augmentation
 Plastie du menton, avancement

1.EE.79.^ ^ Réparation d'augmentation, mandibule	sans utilisation de tissu [dispositif uniquement]	avec autogreffe (osseuse)	avec homogreffe [osseuse]	avec source combinée de tissus	avec tissu synthétique [ciment, pâte]
utilisation d'une prothèse [silicone]	1.EE.79.LA-PM	1.EE.79.LA-PM-A	1.EE.79.LA-PM-K	1.EE.79.LA-PM-Q	1.EE.79.LA-PM-N
utilisation de plaque, vis (avec ou sans fil ou maille)	1.EE.79.LA-NW	1.EE.79.LA-NW-A	1.EE.79.LA-NW-K	1.EE.79.LA-NW-Q	1.EE.79.LA-NW-N
utilisation de fil ou maille uniquement	1.EE.79.LA-KD	1.EE.79.LA-KD-A	1.EE.79.LA-KD-K	1.EE.79.LA-KD-Q	1.EE.79.LA-KD-N
utilisation d'un dispositif de distraction osseuse (osséodistraction/ostéodistraction)	1.EE.79.LA-MG Comprend: <ul style="list-style-type: none"> Distraction osseuse (osséodistraction/ostéodistraction), mandibule À l'exclusion de: <ul style="list-style-type: none"> Distraction osseuse (osséodistraction/ostéodistraction), crête alvéolaire mandibulaire uniquement (voir 1.EN.79.^ ^) Note: <ul style="list-style-type: none"> Ostéogénèse par distraction favorise la séparation graduelle (distraction) de segments osseux à l'aide d'un appareil métallique à cette fin, au moment d'une ostéotomie ou corticotomie en vue de promouvoir la formation de nouveau tissu osseux 	—	—	—	—

1.EE.80.^ ^ Réparation, mandibule**S** 5 **L** 22

Numéro de référence	Attribut facultatif ou obligatoire	Description de référence	Type d'attribut	Codes des attributs	Descriptions des attributs
S 5	Facultatif	Traitement - situation 1	Situation	A	Abandon en cours d'intervention
				R	Reprise
L 22	Facultatif	Mâchoire inférieure 2	Lieu	B C	Branche (dédoulement sagittal)
				B D	Corps (sans précision)
				M	Sites multiples (segmentaire)

Comprend: Ostéotomie segmentaire [mandibule]
 Ostéotomie, dédoublement sagittal [mandibule]
 Ostéotomie, mandibule
 Reconstruction, mandibule

À l'exclusion de: avec dispositif de distraction osseuse (osséodistraction/ostéodistraction) (voir [1.EE.79.^ ^](#))
 Ostéotomie condylienne (voir articulation temporo-mandibulaire [1.EL.80.^ ^](#))
 Ostéotomie, augmentation de la symphyse mandibulaire (voir [1.EE.79.^ ^](#))
 Ostéotomie, LeFort I avec ostéotomie sagittale de la mandibule (voir [1.EF.80.^ ^](#))
 Ostéotomie, maxillaire avec mandibule (voir [1.EF.80.^ ^](#))
 Ostéotomie, réduction de la symphyse mandibulaire (voir [1.EE.78.^ ^](#))

À codifier aussi: Tout guidage peropératoire par stéréotaxie ou assisté par ordinateur (voir [3.EE.94.^ ^](#))
 Toute excision de dent (voir [1.FE.89.^ ^](#))
 Toute fixation intermaxillaire à l'aide de vis pour l'occlusion temporaire (pendant la phase de guérison) (voir [1.EF.03.^ ^](#))
 Toute génioplastie [plastie du menton] en vue d'une augmentation (voir [1.EE.79.^ ^](#))
 Toute génioplastie [plastie du menton] en vue d'une réduction (voir [1.EE.78.^ ^](#))
 Toute pose d'une fixation périodentaire [arc, fil, hauban] (voir [1.EF.03.^ ^](#))
 Toute télémanipulation robotisée d'outils (voir [7.SF.14.^ ^](#))

Note: Implique fréquemment l'utilisation d'une attelle afin de corriger la relation occlusale des mâchoires.

1.EE.80.^ ^ Réparation, mandibule	approche ouverte utilisation de fil ou de maille uniquement	approche ouverte utilisation de plaque, vis (avec ou sans fil ou maille)
sans utilisation de tissu (pour la fermeture du défaut)	1.EE.80.LA-KD	1.EE.80.LA-NW
avec autogreffe [par exemple, os]	1.EE.80.LA-KD-A	1.EE.80.LA-NW-A
avec homogreffe	1.EE.80.LA-KD-K	1.EE.80.LA-NW-K
avec tissu synthétique [ciment, pâte]	1.EE.80.LA-KD-N	1.EE.80.LA-NW-N
avec lambeau libre [péronier ou costochondral]	1.EE.80.LA-KD-F	1.EE.80.LA-NW-F
avec source combinée de tissus	1.EE.80.LA-KD-Q	1.EE.80.LA-NW-Q

1.EE.83.^ ^ Transfert, mandibule**S** 4

Numéro de référence	Attribut facultatif ou obligatoire	Description de référence	Type d'attribut	Codes des attributs	Descriptions des attributs
S 4	Facultatif	Abandon	Situation	A	Abandon en cours d'intervention

Comprend:

Greffe (osseuse), mandibule
 Parage (débridement) avec greffe osseuse, mandibule [par exemple, en vue de la réparation d'une absence de consolidation ou pseudarthrose]
 Réparation, absence de consolidation ou pseudarthrose, mandibule
 Séquestrectomie avec greffe osseuse, mandibule

À l'exclusion de:

(Réduction avec) fixation interne et par greffe osseuse (voir [1.EE.74.^ ^](#))
 avec fixation interne avec greffe osseuse (voir [1.EE.74.^ ^](#))
 Ostéotomie, mandibule, par greffe osseuse (voir [1.EE.80.^ ^](#))
 Reconstruction, mandibule, par greffe osseuse (voir [1.EE.80.^ ^](#))

1.EE.83.^ ^ Transfert, mandibule	avec autogreffe (osseuse)	avec homogreffe (osseuse)	avec source combinée de tissus
aucun dispositif utilisé	1.EE.83.LA-XX-A	1.EE.83.LA-XX-K	1.EE.83.LA-XX-Q
utilisation de fil ou de maille	1.EE.83.LA-KD-A	1.EE.83.LA-KD-K	1.EE.83.LA-KD-Q

1.EE.87.^ ^ Excision partielle, mandibule**S** 4 **L** 21

Numéro de référence	Attribut facultatif ou obligatoire	Description de référence	Type d'attribut	Codes des attributs	Descriptions des attributs
S 4	Facultatif	Abandon	Situation	A	Abandon en cours d'intervention
L 21	Facultatif	Mandibule	Lieu	B C	Branche
				B D	Corps
				B E	Symphyse
				M	Multiples sites

Comprend:

Mandibulectomie partielle
 Mandibulectomie partielle avec excision de crête alvéolaire mandibulaire [apophyse, arcade]
 Séquestrectomie SAI, mandibule

À l'exclusion de:

Condylectomie mandibulaire (voir [1.EE.80.^ ^](#))
 Parage (débridement) avec greffe osseuse, mandibule (voir [1.EE.83.^ ^](#))
 Résection de la crête alvéolaire mandibulaire [apophyse, arcade] (voir [1.EE.87.^ ^](#))
 Séquestrectomie avec greffe osseuse, mandibule (voir [1.EE.83.^ ^](#))

À codifier aussi:

Tout guidage peropératoire par stéréotaxie ou assisté par ordinateur (voir [3.EE.94.^ ^](#))
 Toute télémanipulation robotisée d'outils (voir [7.SF.14.^ ^](#))

1.EE.87.^ ^ Excision partielle, mandibule	approche ouverte	approche ouverte utilisation de fil ou de maille uniquement	approche ouverte utilisation de plaque, vis (avec ou sans fil ou maille)
sans utilisation de tissu (pour la fermeture du défaut)	1.EE.87.LA	1.EE.87.LA-KD	1.EE.87.LA-NW
avec autogreffe [par exemple, os]	1.EE.87.LA-XX-A	1.EE.87.LA-KD-A	1.EE.87.LA-NW-A
avec homogreffe	1.EE.87.LA-XX-K	1.EE.87.LA-KD-K	1.EE.87.LA-NW-K
avec tissu synthétique [ciment, pâte]	1.EE.87.LA-XX-N	1.EE.87.LA-KD-N	1.EE.87.LA-NW-N
avec lambeau libre [péronier ou costochondral]	1.EE.87.LA-XX-F	1.EE.87.LA-KD-F	1.EE.87.LA-NW-F
avec source combinée de tissus	1.EE.87.LA-XX-Q	1.EE.87.LA-KD-Q	1.EE.87.LA-NW-Q

1.EE.91.^ ^ Excision radicale, mandibule**S** 4

Numéro de référence	Attribut facultatif ou obligatoire	Description de référence	Type d'attribut	Codes des attributs	Descriptions des attributs
S 4	Facultatif	Abandon	Situation	A	Abandon en cours d'intervention

Comprend: Mandibulectomie radicale**À l'exclusion de:** Mandibulectomie avec glossectomie (voir [1.FJ.91.^ ^](#))
Parotidectomie avec excision des structures de l'articulation mandibulaire [condyle, apophyse coronoïde, cavité glénoïde, apophyse styloïde] (voir [1.FM.91.^ ^](#))**À codifier aussi:** Tout évidement ganglionnaire cervical concomitant (voir [1.MC.87.^ ^](#))
Tout guidage peropératoire par stéréotaxie ou assisté par ordinateur (voir [3.EE.94.^ ^](#))
Toute télémanipulation robotisée d'outils (voir [7.SF.14.^ ^](#))**Note:** Mandibulectomie avec résection de l'un des tissus adjacents suivants : glande salivaire [parotide, sous-mandibulaire ou sublinguale], plancher de la bouche, muscle [tête, cou]

1.EE.91.^ ^ Excision radicale, mandibule	approche ouverte utilisation de fil ou de maille uniquement	approche ouverte utilisation de plaque, vis (avec ou sans fil ou maille)
sans utilisation de tissu (pour la fermeture du défaut)	1.EE.91.LA-KD	1.EE.91.LA-NW
avec autogreffe (osseuse)	1.EE.91.LA-KD-A	1.EE.91.LA-NW-A
avec homogreffe	1.EE.91.LA-KD-K	1.EE.91.LA-NW-K
avec tissu synthétique [ciment, pâte]	1.EE.91.LA-KD-N	1.EE.91.LA-NW-N
avec lambeau pédiculé [lambeau de front ou de muscle grand pectoral]	1.EE.91.LA-KD-G	1.EE.91.LA-NW-G
avec lambeau libre [à distance] [péronier ou costochondral]	1.EE.91.LA-KD-F	1.EE.91.LA-NW-F
avec source combinée de tissus	1.EE.91.LA-KD-Q	1.EE.91.LA-NW-Q

1.EF.^^.^^ Interventions thérapeutiques sur le maxillaire avec la mandibule

À l'exclusion de: Mandibule uniquement (voir [1.EE.^^.^^](#))
Maxillaire uniquement (voir [1.ED.^^.^^](#))

1.EF.03.^^ Immobilisation, maxillaire avec mandibule**S** 5

Numéro de référence	Attribut facultatif ou obligatoire	Description de référence	Type d'attribut	Codes des attributs	Descriptions des attributs
S 5	Facultatif	Traitement - situation 1	Situation	A	Abandon en cours d'intervention
				R	Reprise

Comprend: Cerclage dentaire (en vue de l'immobilisation)
Immobilisation, articulations temporo-mandibulaires
Pose, fixation périodentaire, maxillaire avec mandibule
Remplacement [changement] de dispositif, maxillaire avec mandibule

1.EF.03.HA-NW	approche percutanée et utilisation de vis
	Comprend: Fixation intermaxillaire à l'aide de vis pour l'occlusion temporaire (pendant la phase de guérison)
1.EF.03.JA-FA	approche externe [fermée] et utilisation d'un dispositif de cerclage [par exemple, fil, hauban, arc]
1.EF.03.JA-SR	utilisation d'une attelle

1.EF.55.^^ Retrait d'un appareil, maxillaire avec mandibule**S** 4

Numéro de référence	Attribut facultatif ou obligatoire	Description de référence	Type d'attribut	Codes des attributs	Descriptions des attributs
S 4	Facultatif	Abandon	Situation	A	Abandon en cours d'intervention

Comprend: Retrait, cerclage périodentaire (ou hauban, arcs)

1.EF.55.HA-NW	vis, approche percutanée
	Comprend: Retrait de vis de fixation intermaxillaire (FIM) temporaire (pour immobilisation)
1.EF.55.JA-FA	dispositif de cerclage [par exemple, fil, hauban, arc]
1.EF.55.JA-SR	attelle

1.EF.73.^ ^ Réduction, maxillaire avec mandibule**S** 5

Numéro de référence	Attribut facultatif ou obligatoire	Description de référence	Type d'attribut	Codes des attributs	Descriptions des attributs
S 5	Facultatif	Traitement - situation 1	Situation	A	Abandon en cours d'intervention
				R	Reprise

À l'exclusion de: avec fixation du maxillaire avec mandibule (utilisation d'une fixation interne) (voir [1.EF.74.^ ^](#))

Réduction, mandibule uniquement (voir [1.EE.73.^ ^](#))

Réduction, maxillaire uniquement (voir [1.ED.73.^ ^](#))

À codifier aussi: Toute pose d'une fixation péridentaire (voir [1.EF.03.^ ^](#))

1.EF.73.JA approche fermée [externe]

1.EF.74.^ ^ Fixation, maxillaire avec mandibule**S** 5

Numéro de référence	Attribut facultatif ou obligatoire	Description de référence	Type d'attribut	Codes des attributs	Descriptions des attributs
S 5	Facultatif	Traitement - situation 1	Situation	A	Abandon en cours d'intervention
				R	Reprise

À l'exclusion de: Fixation, articulations temporo-mandibulaires (voir [1.EL.74.^ ^](#))

Réduction avec fixation, mandibule uniquement (voir [1.EE.74.^ ^](#))

Réduction avec fixation, maxillaire uniquement (voir [1.ED.74.^ ^](#))

Réduction du maxillaire avec mandibule (voir [1.EF.73.^ ^](#))

À codifier aussi: Toute fixation intermaxillaire à l'aide de vis pour l'occlusion temporaire (pendant la phase de guérison) (voir [1.EF.03.^ ^](#))

Toute pose d'une fixation péridentaire (voir [1.EF.03.^ ^](#))

1.EF.74.^ ^ Fixation, maxillaire avec mandibule	sans utilisation de tissu [dispositif uniquement]	avec autogreffe	avec source combinée de tissus	avec lambeau libre [à distance]	avec homogreffe	avec tissu synthétique [ciment, pâte]
approche ouverte						
utilisation de plaque, vis (avec ou sans fil ou maille)	1.EF.74.LA-NW	1.EF.74.LA-NW-A	1.EF.74.LA-NW-Q	1.EF.74.LA-NW-F	1.EF.74.LA-NW-K	1.EF.74.LA-NW-N
utilisation de fil ou de maille uniquement	1.EF.74.LA-KD	1.EF.74.LA-KD-A	1.EF.74.LA-KD-Q	1.EF.74.LA-KD-F	1.EF.74.LA-KD-K	1.EF.74.LA-KD-N

1.EF.80.^.^ Réparation, maxillaire avec mandibule**S** 5 **L** 2

Numéro de référence	Attribut facultatif ou obligatoire	Description de référence	Type d'attribut	Codes des attributs	Descriptions des attributs
S 5	Facultatif	Traitement - situation 1	Situation	A	Abandon en cours d'intervention
				R	Reprise
L 2	Facultatif	Bilatéralité (optionnel)	Lieu	B	Bilatéral
				L	Gauche
				R	Droit
				S	Unilatéral (non spécifié si gauche ou droit)

Comprend: Ostéotomie, LeFort I avec dédoublement sagittal de la branche montante de la mandibule
Ostéotomie, LeFort I avec mandibule
Ostéotomie, maxillaire avec mandibule

À codifier aussi: Tout guidage peropératoire par stéréotaxie ou assisté par ordinateur (voir [3.EE.94.^.](#))
Toute excision de dent (voir [1.FE.89.^.](#))
Toute fixation intermaxillaire à l'aide de vis pour l'occlusion temporaire (pendant la phase de guérison) (voir [1.EF.03.^.](#))
Toute génioplastie [plastie du menton] en vue d'une augmentation (voir [1.EE.79.^.](#))
Toute génioplastie [plastie du menton] en vue d'une réduction (voir [1.EE.78.^.](#))
Toute pose d'une fixation périodentaire [arc, fil, hauban] (voir [1.EF.03.^.](#))
Toute télémanipulation robotisée d'outils (voir [7.SF.14.^.](#))

Note: Implique fréquemment l'utilisation d'une attelle afin de corriger la relation occlusale des mâchoires

1.EF.80.^.^ Réparation, maxillaire avec mandibule	approche ouverte utilisation de fil ou de maille uniquement	approche ouverte utilisation de plaque, vis (avec ou sans fil ou maille)
sans utilisation de tissu (pour la fermeture du défaut)	1.EF.80.LA-KD	1.EF.80.LA-NW
avec autogreffe [par exemple, os]	1.EF.80.LA-KD-A	1.EF.80.LA-NW-A
avec homogreffe	1.EF.80.LA-KD-K	1.EF.80.LA-NW-K
avec tissu synthétique [ciment, pâte]	1.EF.80.LA-KD-N	1.EF.80.LA-NW-N
avec lambeau libre [péronier ou costochondral]	1.EF.80.LA-KD-F	1.EF.80.LA-NW-F
avec source combinée de tissus	1.EF.80.LA-KD-Q	1.EF.80.LA-NW-Q

1.EG.^.^ Interventions thérapeutiques sur plusieurs os de la région médiofaciale, sans implication du crâne

Comprend: Maxillaire [LeFort I] avec l'un des os suivants : nez, complexe naso-ethmoïdal, apophyse zygomatique, os malaire, bord orbital
Région médiofaciale [LeFort II]
Région médiofaciale SAI

À l'exclusion de: Maxillaire [LeFort III] avec os frontal, temporal, occipital ou pariétal (voir [1.EH.^.^](#))

1.EG.35.^ ^ Pharmacothérapie (locale), plusieurs os de la région médiofaciale, sans implication du crâne

Comprend: Irrigation, os de la région (médio)faciale
Nettoyage, os de la région (médio)faciale (fracture ouverte)

À l'exclusion de: concomitant avec réduction et fixation des os de la région médiofaciale (voir [1.EG.74.^ ^](#))

1.EG.35.JA-D1	approche externe et utilisation d'une solution d'irrigation anti-infectieuse Comprend: chlorhexidine, néomycine
1.EG.35.JA-D2	approche externe et utilisation d'une solution d'irrigation salée Comprend: chlorure de sodium
1.EG.35.JA-D3	approche externe et utilisation d'une autre solution d'irrigation Comprend: sorbitol, mannitol
1.EG.35.LA-K8	approche ouverte et utilisation d'un agent antibactérien [p. ex., perles de gentamicine]

1.EG.74.^ ^ Fixation, plusieurs os de la région médiofaciale, sans implication du crâne**S**⁵ **L**²

Numéro de référence	Attribut facultatif ou obligatoire	Description de référence	Type d'attribut	Codes des attributs	Descriptions des attributs
S 5	Facultatif	Traitement - situation 1	Situation	A	Abandon en cours d'intervention
				R	Reprise
L 2	Facultatif	Bilatéralité (optionnel)	Lieu	B	Bilatéral
				L	Gauche
				R	Droit
				S	Unilatéral (non spécifié si gauche ou droit)

Comprend: Réduction avec fixation, LeFort I avec complexe naso-ethmoïdal
Réduction avec fixation, LeFort I avec complexe orbito-zygomatique
Réduction avec fixation, LeFort II [pyramidal]
Réduction avec fixation, maxillaire avec apophyse zygomatique
Réduction avec fixation, maxillaire avec autres os médiofaciaux
Réduction avec fixation, maxillaire avec complexe naso-ethmoïdal
Réduction avec fixation, maxillaire avec complexe naso-orbital

À l'exclusion de: Réduction avec fixation, LeFort III (voir [1.EH.74.^ ^](#))
Réduction avec fixation, maxillaire avec crâne (voir [1.EH.74.^ ^](#))
Réduction avec fixation, plusieurs os de la région médiofaciale, avec disjonction crânio-faciale (voir [1.EH.74.^ ^](#))

1.EG.74.^ Fixation, plusieurs os de la région médiofaciale, sans implication du crâne	sans utilisation de tissu [dispositif uniquement]	avec autogreffe	avec source combinée de tissus	avec lambeau libre	avec homogreffe	avec lambeau pédiculé [volet crânien]	avec tissu synthétique [ciment, pâte]
utilisation de plaque, vis (avec ou sans fil ou maille)	1.EG.74.LA-NW	1.EG.74.LA-NW-A	1.EG.74.LA-NW-Q	1.EG.74.LA-NW-F	1.EG.74.LA-NW-K	1.EG.74.LA-NW-G	1.EG.74.LA-NW-N
utilisation de fil ou de maille uniquement	1.EG.74.LA-KD	1.EG.74.LA-KD-A	1.EG.74.LA-KD-Q	1.EG.74.LA-KD-F	1.EG.74.LA-KD-K	1.EG.74.LA-KD-G	1.EG.74.LA-KD-N

1.EG.80.^ Réparation, plusieurs os de la région médiofaciale, sans implication du crâne**S**⁵ **L**²

Numéro de référence	Attribut facultatif ou obligatoire	Description de référence	Type d'attribut	Codes des attributs	Descriptions des attributs
S 5	Facultatif	Traitement - situation 1	Situation	A	Abandon en cours d'intervention
				R	Reprise
L 2	Facultatif	Bilatéralité (optionnel)	Lieu	B	Bilatéral
				L	Gauche
				R	Droit
				S	Unilatéral (non spécifié si gauche ou droit)

Comprend: Correction, fente faciale
Ostéotomie, LeFort II

À l'exclusion de: Correction [anomalie congénitale], os de la région médiofaciale avec atteinte du crâne (voir [1.EH.80.^](#))
Correction, fente palatine uniquement (voir [1.FB.86.^](#))

À codifier aussi: Tout guidage peropératoire par stéréotaxie ou assisté par ordinateur (voir [3.ED.94.^](#))
Toute télémanipulation robotisée d'outils (voir [7.SF.14.^](#))

1.EG.80.^ Réparation, plusieurs os de la région médiofaciale, sans implication du crâne	approche ouverte utilisation de fil ou de maille uniquement	approche ouverte utilisation de plaque, vis (avec ou sans fil ou maille)
sans utilisation de tissu (pour la réparation)	1.EG.80.LA-KD	1.EG.80.LA-NW
avec autogreffe (osseuse)	1.EG.80.LA-KD-A	1.EG.80.LA-NW-A
avec homogreffe	1.EG.80.LA-KD-K	1.EG.80.LA-NW-K
avec tissu synthétique [ciment, pâte]	1.EG.80.LA-KD-N	1.EG.80.LA-NW-N
avec lambeau pédiculé [volet crânien]	1.EG.80.LA-KD-G	1.EG.80.LA-NW-G
avec lambeau libre	1.EG.80.LA-KD-F	1.EG.80.LA-NW-F
avec source combinée de tissus	1.EG.80.LA-KD-Q	1.EG.80.LA-NW-Q

1.EH.^^.^^ Interventions thérapeutiques sur plusieurs os de la région médiofaciale, avec le crâne

Comprend: Maxillaire avec crâne
 Maxillaire avec crâne et apophyse zygomatique
 Maxillaire avec crâne et nez
 Région médiofaciale avec implication du crâne [LeFort III]

1.EH.74.^^ Fixation, plusieurs os de la région médiofaciale, avec le crâne**S** 5 **L** 2

Numéro de référence	Attribut facultatif ou obligatoire	Description de référence	Type d'attribut	Codes des attributs	Descriptions des attributs
S 5	Facultatif	Traitement - situation 1	Situation	A	Abandon en cours d'intervention
				R	Reprise
L 2	Facultatif	Bilatéralité (optionnel)	Lieu	B	Bilatéral
				L	Gauche
				R	Droit
				S	Unilatéral (non spécifié si gauche ou droit)

Comprend: Réduction avec fixation, LeFort III
 Réduction avec fixation, maxillaire avec crâne
 Réduction avec fixation, maxillaire avec crâne (et d'autres os de la région médiofaciale, comme : apophyse zygomatique, complexe naso-ethmoïdal, orbite)
 Réduction avec fixation, maxillaire avec disjonction crânio-faciale

À codifier aussi: Tout débridement (parage) concomitant du cerveau (voir [1.AN.87.^^](#))
 Toute réparation concomitante de la dure-mère (voir [1.AA.80.^^](#))

1.EH.74.^^ Fixation, plusieurs os de la région médiofaciale, avec le crâne	sans utilisation de tissu [dispositif uniquement]	avec autogreffe	avec source combinée de tissus	avec lambeau libre	avec homogreffe	avec lambeau pédiculé	avec tissu synthétique [ciment, pâte]
utilisation de plaque, vis (avec ou sans fil ou maille)	1.EH.74.LA-NW	1.EH.74.LA-NW-A	1.EH.74.LA-NW-Q	1.EH.74.LA-NW-F	1.EH.74.LA-NW-K	1.EH.74.LA-NW-G	1.EH.74.LA-NW-N
utilisation de fil ou de maille uniquement	1.EH.74.LA-KD	1.EH.74.LA-KD-A	1.EH.74.LA-KD-Q	1.EH.74.LA-KD-F	1.EH.74.LA-KD-K	1.EH.74.LA-KD-G	1.EH.74.LA-KD-N

1.EH.80.^.^ Réparation, plusieurs os de la région médiofaciale, avec le crâne**S** ⁵ **L** ²

Numéro de référence	Attribut facultatif ou obligatoire	Description de référence	Type d'attribut	Codes des attributs	Descriptions des attributs
S 5	Facultatif	Traitement - situation 1	Situation	A	Abandon en cours d'intervention
				R	Reprise
L 2	Facultatif	Bilatéralité (optionnel)	Lieu	B	Bilatéral
				L	Gauche
				R	Droit
				S	Unilatéral (non spécifié si gauche ou droit)

Comprend: Correction [anomalie congénitale], os de la région médiofaciale avec crâne
 Ostéotomie, LeFort II avec LeFort III
 Ostéotomie, LeFort III
 Ostéotomie, maxillaire avec crâne (et os de la région médiofaciale)

À codifier aussi: Tout guidage peropératoire par stéréotaxie ou assisté par ordinateur (voir [3.EA.94.^.^](#))
 Toute télémanipulation robotisée d'outils (voir [7.SF.14.^.^](#))

1.EH.80.^.^ Réparation, plusieurs os de la région médiofaciale, avec le crâne	approche ouverte utilisation de fil ou de maille uniquement	approche ouverte utilisation de plaque, vis (avec ou sans fil ou maille)
avec autogreffe	1.EH.80.LA-KD-A	1.EH.80.LA-NW-A
avec homogreffe	1.EH.80.LA-KD-K	1.EH.80.LA-NW-K
avec tissu synthétique [ciment, pâte]	1.EH.80.LA-KD-N	1.EH.80.LA-NW-N
avec lambeau pédiculé [volet péricrânien]	1.EH.80.LA-KD-G	1.EH.80.LA-NW-G
avec lambeau libre	1.EH.80.LA-KD-F	1.EH.80.LA-NW-F
avec source combinée de tissus	1.EH.80.LA-KD-Q	1.EH.80.LA-NW-Q

1.EJ.^.^.^ Interventions thérapeutiques sur l'os hyoïde**1.EJ.74.^.^ Fixation, os hyoïde****S** ⁵

Numéro de référence	Attribut facultatif ou obligatoire	Description de référence	Type d'attribut	Codes des attributs	Descriptions des attributs
S 5	Facultatif	Traitement - situation 1	Situation	A	Abandon en cours d'intervention
				R	Reprise

Comprend: Myotomie hyoïdienne avec suspension (avancement)

À codifier aussi: Tout avancement concomitant du génioglosse (voir [1.EE.79.^^](#))

1.EJ.74.LA	approche ouverte et suture
1.EJ.74.LA-NW	approche ouverte et plaque, vis
1.EJ.74.LA-XX-E	approche ouverte et lambeau local (avancement)

1.EJ.87.^^ Excision partielle, os hyoïde

S 4

Numéro de référence	Attribut facultatif ou obligatoire	Description de référence	Type d'attribut	Codes des attributs	Descriptions des attributs
S 4	Facultatif	Abandon	Situation	A	Abandon en cours d'intervention

Ne pas utiliser: ablation partielle de l'os hyoïde lors de l'approche opératoire visant à accéder à un site plus profond

1.EJ.87.LA approche ouverte

1.EJ.89.^^ Excision totale, os hyoïde

S 4

Numéro de référence	Attribut facultatif ou obligatoire	Description de référence	Type d'attribut	Codes des attributs	Descriptions des attributs
S 4	Facultatif	Abandon	Situation	A	Abandon en cours d'intervention

Ne pas utiliser: ablation de l'os hyoïde lors d'une approche opératoire visant à accéder à un site plus profond

1.EJ.89.LA approche ouverte

1.EL.^^.^^ Interventions thérapeutiques sur l'articulation temporomandibulaire [ATM]

Comprend: Capsule articulaire, bourse, disque articulaire, ménisque, ligament, membrane synoviale [cavité]
Condyle de la mâchoire inférieure [sous-condyle], apophyse coronoïde, cavité glénoïde

1.EL.02.^^ Exercice, articulation temporomandibulaire [ATM]

Comprend: Aide et conseils au patient lors des exercices de rééducation
en cas de dysfonctionnement de l'articulation temporomandibulaire [ATM]

1.EL.02.YD	par exercices SAI
1.EL.02.YK	par exercices passifs de mobilité
1.EL.02.YN	par exercices d'amplitude des mouvements
1.EL.02.ZB	par exercices d'équilibre

1.EL.04.^ ^ Mobilisation, articulation temporomandibulaire [ATM]

Comprend: Traction, articulation temporomandibulaire [ATM]

À l'exclusion de: Immobilisation de la fracture par traction de l'articulation temporomandibulaire [ATM] (voir [1.EF.03.^ ^](#))
Libération manuelle myofasciale de l'articulation temporomandibulaire [ATM] (voir [1.EP.04.^ ^](#))
Mobilisation avec manipulation concomitante de l'articulation temporomandibulaire [ATM] (voir [1.EL.05.^ ^](#))

Note: Implique le déplacement, l'étirement ou l'élongation des tissus mous de l'articulation temporomandibulaire [ATM].

1.EL.04.JH approche externe avec technique manuelle

1.EL.05.^ ^ Manipulation, articulation temporomandibulaire [ATM]

Comprend: Ajustement de l'articulation temporomandibulaire [ATM]
Manipulation du squelette de l'articulation temporomandibulaire [ATM]
Mobilisation avec manipulation concomitante de l'articulation temporomandibulaire [ATM]

1.EL.05.JH approche externe avec technique manuelle

1.EL.35.^ ^ Pharmacothérapie (locale), articulation temporomandibulaire [ATM]

Comprend: Injection, articulation temporo-mandibulaire
Instillation, articulation temporo-mandibulaire

À l'exclusion de: Pharmacothérapie systémique (voir [1.ZZ.35.^ ^](#))

1.EL.35.HA-J2 par injection (à l'aiguille) utilisation d'un agent corticostéroïde
Comprend: prednisone, dexaméthasone, fludrocortisone

1.EL.35.HA-K0 par injection (à l'aiguille) utilisation d'un agent antiinfectieux

1.EL.35.HA-N1 par injection (à l'aiguille) utilisation d'un agent antiinflammatoire
Comprend: AINS (indométhacine, ibuprofène), diclofénac, chloroquine, aurothioglucoce, D-pénicillamine

1.EL.35.HA-T9 par injection (à l'aiguille) utilisation d'un autre agent pharmacologique NCA

1.EL.35.JA-N2 approche externe (application topique) utilisation d'un agent analgésique
Comprend: diméthylsulfoxyde

1.EL.52.^ ^ Drainage, articulation temporomandibulaire [ATM]**S**⁴

Numéro de référence	Attribut facultatif ou obligatoire	Description de référence	Type d'attribut	Codes des attributs	Descriptions des attributs
S 4	Facultatif	Abandon	Situation	A	Abandon en cours d'intervention

Comprend: Bursectomie, articulation temporo-mandibulaire
Bursotomie, articulation temporo-mandibulaire

1.EL.52.DA	approche endoscopique [arthroscopie]
1.EL.52.HA	par aspiration percutanée (à l'aiguille)
1.EL.52.WJ	approche ouverte par excision [par exemple, bursectomie]
1.EL.52.WK	approche ouverte par incision [par exemple, bursotomie]

1.EL.53.^.^ Implantation d'un appareil interne, articulation temporomandibulaire [ATM]

S ⁵ **L** ²

Numéro de référence	Attribut facultatif ou obligatoire	Description de référence	Type d'attribut	Codes des attributs	Descriptions des attributs
S 5	Facultatif	Traitement - situation 1	Situation	A	Abandon en cours d'intervention
				R	Reprise
L 2	Facultatif	Bilatéralité (optionnel)	Lieu	B	Bilatéral
				L	Gauche
				R	Droit
				S	Unilatéral (non spécifié si gauche ou droit)

Comprend: Arthroplastie avec prothèse implantée, articulation temporomandibulaire
Implantation, prothèse cavité glénoïde, articulation temporomandibulaire
Remplacement, articulation temporomandibulaire, utilisation d'une prothèse

À l'exclusion de: Remplacement, articulation temporo-mandibulaire, utilisation d'un volet osseux de reconstruction (voir [1.EL.80.^.](#))

À codifier aussi: Tout guidage peropératoire par stéréotaxie ou assisté par ordinateur (voir [3.EE.94.^.](#))
Toute télémanipulation robotisée d'outils (voir [7.SF.14.^.](#))

Note: Cette intervention peut comprendre le remodelage de la cavité glénoïde, avec ablation du disque articulaire, condylectomie et implantation d'une prothèse de remplacement (fixée, si besoin, avec des fils ou des vis).

1.EL.53.^.^ Implantation d'un appareil interne, articulation temporomandibulaire [ATM]	approche ouverte et fil	approche ouverte et plaque, vis (avec ou sans fil)
avec prothèse	1.EL.53.LA-QD	1.EL.53.LA-QE
avec prothèse et autogreffe	1.EL.53.LA-QD-A	1.EL.53.LA-QE-A
avec prothèse et homogreffe	1.EL.53.LA-QD-K	1.EL.53.LA-QE-K
avec prothèse et tissu synthétique	1.EL.53.LA-QD-N	1.EL.53.LA-QE-N
avec prothèse et source combinée de tissus	1.EL.53.LA-QD-Q	1.EL.53.LA-QE-Q

1.EL.55.^ ^ Retrait d'un appareil, articulation temporomandibulaire [ATM]**S** 4 **L** 2

Numéro de référence	Attribut facultatif ou obligatoire	Description de référence	Type d'attribut	Codes des attributs	Descriptions des attributs
S 4	Facultatif	Abandon	Situation	A	Abandon en cours d'intervention
L 2	Facultatif	Bilatéralité (optionnel)	Lieu	B	Bilatéral
				L	Gauche
				R	Droit
				S	Unilatéral (non spécifié si gauche ou droit)

1.EL.55.LA-KD dispositif de fixation à fil ou à maille
 1.EL.55.LA-NW plaque, vis
 1.EL.55.LA-PM prothèse [implant]

1.EL.72.^ ^ Libération, articulation temporomandibulaire [ATM]**S** 4 **L** 2

Numéro de référence	Attribut facultatif ou obligatoire	Description de référence	Type d'attribut	Codes des attributs	Descriptions des attributs
S 4	Facultatif	Abandon	Situation	A	Abandon en cours d'intervention
L 2	Facultatif	Bilatéralité (optionnel)	Lieu	B	Bilatéral
				L	Gauche
				R	Droit
				S	Unilatéral (non spécifié si gauche ou droit)

À l'exclusion de: Libération capsulaire avec greffe avec interposition (voir [1.EL.80.^ ^](#))
 Manipulation, articulation temporomandibulaire [ATM] (voir [1.EL.05.^ ^](#))

Note: Lorsque plusieurs interventions (2 ou plus parmi les suivantes) sont réalisées sur le site articulaire: excision partielle, extraction d'arthrophyte, réparation ligamentaire, libération capsulaire (voir Réparation d'articulation [1.EL.80.^ ^](#))

1.EL.72.DA approche endoscopique
 1.EL.72.LA approche ouverte

1.EL.73.^ ^ Réduction, articulation temporomandibulaire [ATM]**S** 4 **L** 2

Numéro de référence	Attribut facultatif ou obligatoire	Description de référence	Type d'attribut	Codes des attributs	Descriptions des attributs
S 4	Facultatif	Abandon	Situation	A	Abandon en cours d'intervention
L 2	Facultatif	Bilatéralité (optionnel)	Lieu	B	Bilatéral
				L	Gauche
				R	Droit
				S	Unilatéral (non spécifié si gauche ou droit)

Comprend: Manipulation, externe, articulation temporo-mandibulaire pour réduire une fracture du condyle ou une luxation de l'articulation temporo-mandibulaire
Réduction fermée, articulation temporo-mandibulaire

À l'exclusion de: Fixation, condyle temporo-mandibulaire (voir [1.EL.74.^ ^](#))
Réduction avec fixation interne, articulation temporo-mandibulaire (voir [1.EL.74.^ ^](#))
Réduction, maxillaire avec mandibule (voir [1.EF.73.^ ^](#))

À codifier aussi: Toute pose d'une fixation péridentaire (voir [1.EF.03.^ ^](#))

1.EL.73.JA approche fermée (externe)

1.EL.74.^ ^ Fixation, articulation temporomandibulaire [ATM]**S** 5 **L** 2

Numéro de référence	Attribut facultatif ou obligatoire	Description de référence	Type d'attribut	Codes des attributs	Descriptions des attributs
S 5	Facultatif	Traitement - situation 1	Situation	A	Abandon en cours d'intervention
				R	Reprise
L 2	Facultatif	Bilatéralité (optionnel)	Lieu	B	Bilatéral
				L	Gauche
				R	Droit
				S	Unilatéral (non spécifié si gauche ou droit)

Comprend: Fixation, condyle de la mandibule (sous-condyle)
Réduction avec fixation, apophyse coronoïde de la mandibule
Réduction avec fixation, condyle de la mandibule (sous-condyle)

À l'exclusion de: avec implantation d'une prothèse (voir [1.EL.53.^ ^](#))

1.EL.74.^.^ Fixation, articulation temporomandibulaire [ATM]	sans utilisation de tissu [dispositif uniquement]	avec autogreffe	avec source combinée de tissus	avec lambeau libre [lambeau péronier ou costochondral]	avec homogreffe	avec tissu synthétique [ciment, pâte]
approche ouverte						
utilisation de plaque, vis (avec ou sans fil ou maille)	1.EL.74.LA-NW	1.EL.74.LA-NW-A	1.EL.74.LA-NW-Q	1.EL.74.LA-NW-F	1.EL.74.LA-NW-K	1.EL.74.LA-NW-N
utilisation de fil ou de maille uniquement	1.EL.74.LA-KD	1.EL.74.LA-KD-A	1.EL.74.LA-KD-Q	1.EL.74.LA-KD-F	1.EL.74.LA-KD-K	1.EL.74.LA-KD-N

1.EL.80.^.^ Réparation, articulation temporomandibulaire [ATM]**S** ⁵ **L** ²

Numéro de référence	Attribut facultatif ou obligatoire	Description de référence	Type d'attribut	Codes des attributs	Descriptions des attributs
S 5	Facultatif	Traitement - situation 1	Situation	A	Abandon en cours d'intervention
				R	Reprise
L 2	Facultatif	Bilatéralité (optionnel)	Lieu	B	Bilatéral
				L	Gauche
				R	Droit
				S	Unilatéral (non spécifié si gauche ou droit)

Comprend: Arthroplastie, articulation temporo-mandibulaire
 Condylectomie avec reconstruction, articulation temporo-mandibulaire
 Condyloplastie, articulation temporo-mandibulaire
 Condylotomie, articulation temporo-mandibulaire
 Discectomie, articulation temporo-mandibulaire
 Éminectomie avec plastie des fosses nasales
 Éminoplastie, disque de l'articulation temporo-mandibulaire
 Méniscoplastie, articulation temporo-mandibulaire
 Ostéotomie du condyle
 Ostéotomie infra-condylienne
 Plicature, ménisque de l'articulation temporo-mandibulaire
 Suture du disque [ou du ligament] articulaire sur la capsule de l'articulation [avec ou sans libération articulaire]

À l'exclusion de: Arthroplastie avec implantation, articulation temporo-mandibulaire (voir [1.EL.53.^^](#))
 Ostéotomie sagittale [apophyse coronoïde, branche] (voir [1.EE.80.^^](#))

À codifier aussi: Toute télémanipulation robotisée d'outils (voir [7.SF.14.^^](#))
 Toute utilisation de guidage stéréotaxique peropératoire assisté par ordinateur (voir [3.EL.94.^^](#))

Note: Peut comprendre plusieurs interventions sur l'articulation temporo-mandibulaire (notamment : synovectomie, excision partielle [par exemple, chondrectomie, condylectomie, méniscectomie synovectomie], extraction d'arthrophyte, réparation ligamentaire, libération capsulaire] entraînant le remodelage de l'articulation temporo-mandibulaire.

1.EL.80.^^ Réparation, articulation temporomandibulaire [ATM]	sans utilisation de tissu (pour la réparation de l'articulation)	avec autogreffe	avec source combinée de tissus	avec lambeau libre [lambeau péronier ou costochondral]	avec homogreffe	avec lambeau pédiculé [lambeau de muscle ou de fascia temporal]	avec tissu synthétique [ciment, pâte]
approche ouverte							
utilisation de plaque, vis (avec ou sans fil ou maille)	1.EL.80.LA-NW	1.EL.80.LA-NW-A	1.EL.80.LA-NW-Q	1.EL.80.LA-NW-F	1.EL.80.LA-NW-K	1.EL.80.LA-NW-G	1.EL.80.LA-NW-N
utilisation de fil ou de maille uniquement	1.EL.80.LA-KD	1.EL.80.LA-KD-A	1.EL.80.LA-KD-Q	1.EL.80.LA-KD-F	1.EL.80.LA-KD-K	1.EL.80.LA-KD-G	1.EL.80.LA-KD-N
aucun dispositif de fixation requis	1.EL.80.LA	1.EL.80.LA-XX-A Comprend: • Discectomie et condyloplastie, articulation temporo-mandibulaire avec greffe d'interposition de tissu adipeux À l'exclusion de: • Greffe osseuse articulation temporo-mandibulaire (pour absence de consolidation) (voir 1.EL.83.^^)	—	—	—	—	—
approche endoscopique [par exemple, arthroscopie]							
utilisation de plaque, vis (avec ou sans fil ou maille)	1.EL.80.DA-NW	1.EL.80.DA-NW-A	1.EL.80.DA-NW-Q	—	1.EL.80.DA-NW-K	—	1.EL.80.DA-NW-N
utilisation de fil ou de maille uniquement	1.EL.80.DA-KD	1.EL.80.DA-KD-A	1.EL.80.DA-KD-Q	—	1.EL.80.DA-KD-K	—	1.EL.80.DA-KD-N
aucun dispositif de fixation requis	1.EL.80.DA	—	—	—	—	—	—

1.EL.83.^.^ Transfert, articulation temporomandibulaire [ATM]**S** ⁴ **L** ²

Numéro de référence	Attribut facultatif ou obligatoire	Description de référence	Type d'attribut	Codes des attributs	Descriptions des attributs
S 4	Facultatif	Abandon	Situation	A	Abandon en cours d'intervention
L 2	Facultatif	Bilatéralité (optionnel)	Lieu	B	Bilatéral
				L	Gauche
				R	Droit
				S	Unilatéral (non spécifié si gauche ou droit)

Comprend: Autotransplantation, chondrocytes, articulation temporo-mandibulaire
 Greffe (osseuse), articulation temporo-mandibulaire
 Parage (débridement) avec greffe osseuse, articulation temporo-mandibulaire (pour absence de consolidation)
 Séquestrectomie avec greffe osseuse, articulation temporo-mandibulaire
 Thérapie, gène de chondrocyte, articulation temporo-mandibulaire

1.EL.83.HA-XX-P utilisation de cellules en culture [chondrocytes]
 1.EL.83.LA-XX-A par autogreffe osseuse
 1.EL.83.LA-XX-K par homogreffe osseuse

1.EL.87.^.^ Excision partielle, articulation temporomandibulaire [ATM]**S** ⁴ **L** ²

Numéro de référence	Attribut facultatif ou obligatoire	Description de référence	Type d'attribut	Codes des attributs	Descriptions des attributs
S 4	Facultatif	Abandon	Situation	A	Abandon en cours d'intervention
L 2	Facultatif	Bilatéralité (optionnel)	Lieu	B	Bilatéral
				L	Gauche
				R	Droit
				S	Unilatéral (non spécifié si gauche ou droit)

Comprend:	Arthrectomie, articulation temporo-mandibulaire Chondrectomie, articulation temporo-mandibulaire Condylectomie, articulation temporo-mandibulaire Extraction de dépôts, fragments, arthrophytes, souris intraarticulaires Ménissectomie, articulation temporo-mandibulaire Synovectomie, articulation temporo-mandibulaire
À l'exclusion de:	Condylectomie avec greffe osseuse de reconstruction (voir 1.EL.80.^^) Discectomie, articulation temporo-mandibulaire (voir 1.EL.80.^^)
Ne pas utiliser:	Lorsque l'une des interventions suivantes – libération capsulaire, réparation ligamentaire – est réalisée simultanément avec tout type d'excision d'articulation tel qu'une arthrectomie, chondrectomie, extraction (dépôts, fragments, arthrophytes, souris intraarticulaires), synovectomie (voir 1.EL.80.^^)
1.EL.87.DA	approche endoscopique
1.EL.87.LA	approche ouverte

1.EM.^^.^^ Interventions thérapeutiques sur la crête alvéolaire maxillaire

Comprend: Bord alvéolaire du maxillaire, arcade

1.EM.53.^^ Implantation d'un appareil interne, crête alvéolaire maxillaire

S 11 **E** 5

Numéro de référence	Attribut facultatif ou obligatoire	Description de référence	Type d'attribut	Codes des attributs	Descriptions des attributs
S 11	Facultatif	Traitement - situation 6	Situation	A	Abandon en cours d'intervention
				R	Reprise
				S1	Étape 1, mise en place de l'implant
				S2	Étape 2, dent pilier
E 5	Facultatif	Implants	Étendue	1	Un implant
				2	Deux implants
				3	Trois implants
				4	Quatre implants
				5	Cinq implants
				6	Six implants
				7	Sept implants
				8	Huit implants
				9	Neuf implants

Comprend: avec dispositif d'ancrage impliquant l'apophyse zygomatique
 Implantation, dispositif de rétention, crête alvéolaire maxillaire
 Implantation, maille [par exemple, maille en titane], crête alvéolaire maxillaire
 Implantation, prothèse à ancrage osseux [osséointégré], crête alvéolaire maxillaire

Note: Implique l'implantation d'un dispositif de rétention dans l'os alvéolaire avec extension possible dans l'apophyse zygomatique, soit pour permettre un ancrage stable de prothèses dentaires (qui sont ensuite fixées sur ces implants permanents), soit pour empêcher l'érosion ou la fracture de la crête alvéolaire.

1.EM.53.LA-LB implant en forme de lame
 1.EM.53.LA-LC implant en forme de cylindre
 1.EM.53.LA-LD implant en forme de vis [inclut ancrage à trois plots]
 1.EM.53.LA-XX-N dispositif à maille

1.EM.55.^ Retrait d'un appareil, crête alvéolaire maxillaire

S ⁴ **E** ⁵

Numéro de référence	Attribut facultatif ou obligatoire	Description de référence	Type d'attribut	Codes des attributs	Descriptions des attributs
S 4	Facultatif	Abandon	Situation	A	Abandon en cours d'intervention
E 5	Facultatif	Implants	Étendue	1	Un implant
				2	Deux implants
				3	Trois implants
				4	Quatre implants
				5	Cinq implants
				6	Six implants
				7	Sept implants
				8	Huit implants
				9	Neuf implants

1.EM.55.LA-LB implant en forme de lame
 1.EM.55.LA-LC implant en forme de cylindre
 1.EM.55.LA-LD implant en forme de vis [inclut ancrage à trois plots]
 1.EM.55.LA-XX-N dispositif à maille

1.EM.73.^ Réduction, crête alvéolaire maxillaire

S ⁴

Numéro de référence	Attribut facultatif ou obligatoire	Description de référence	Type d'attribut	Codes des attributs	Descriptions des attributs
S 4	Facultatif	Abandon	Situation	A	Abandon en cours d'intervention

Comprend: Réduction, maxillaire, crête alvéolaire et dents (pour fracture)

À l'exclusion de: avec fixation interne de la crête alvéolaire au corps du maxillaire (voir [1.EM.74.^^](#))

À codifier aussi: Toute pose de fixation périodentaire (voir [1.EF.03.^^](#))

1.EM.73.JA approche fermée (externe)
1.EM.73.LA approche ouverte

1.EM.74.^^ Fixation, crête alvéolaire maxillaire

S 4

Numéro de référence	Attribut facultatif ou obligatoire	Description de référence	Type d'attribut	Codes des attributs	Descriptions des attributs
S 4	Facultatif	Abandon	Situation	A	Abandon en cours d'intervention

Comprend: Réduction avec fixation (interne), crête alvéolaire maxillaire (au corps du maxillaire)

À codifier aussi: Toute fixation périodentaire concomitante (voir [1.EF.03.^^](#))

1.EM.74.LA-KD approche ouverte et dispositif de fixation à fil (crête alvéolaire sur le maxillaire)

1.EM.79.^^ Réparation d'augmentation, crête alvéolaire maxillaire

S 5

Numéro de référence	Attribut facultatif ou obligatoire	Description de référence	Type d'attribut	Codes des attributs	Descriptions des attributs
S 5	Facultatif	Traitement - situation 1	Situation	A	Abandon en cours d'intervention
				R	Reprise

Comprend: Distraction osseuse (osséodistraction/ostéodistraction), crête alvéolaire maxillaire
Ostéogénèse par distraction, crête alvéolaire maxillaire

1.EM.79.LA-MG utilisation d'un dispositif de distraction osseuse (osséodistraction/ostéodistraction)

1.EM.80.^ ^ Réparation, crête alvéolaire maxillaire**S** ⁵ **L** ²

Numéro de référence	Attribut facultatif ou obligatoire	Description de référence	Type d'attribut	Codes des attributs	Descriptions des attributs
S 5	Facultatif	Traitement - situation 1	Situation	A	Abandon en cours d'intervention
				R	Reprise
L 2	Facultatif	Bilatéralité (optionnel)	Lieu	B	Bilatéral
				L	Gauche
				R	Droit
				S	Unilatéral (non spécifié si gauche ou droit)

Comprend:

- Alvéoloplastie, maxillaire
- Alvéolotomie, maxillaire [entraînement pré-prothétique]
- Augmentation avec vestibuloplastie, crête alvéolaire maxillaire
- Augmentation, crête alvéolaire maxillaire
- Préparation [avant implantation], crête alvéolaire maxillaire
- Régénération [guidée], crête alvéolaire maxillaire
- Remodelage des sinus (élévation), crête alvéolaire maxillaire

À l'exclusion de: Distraction osseuse (osséodistraction/ostéodistraction), crête alvéolaire maxillaire (voir [1.EM.79.^ ^](#))

À codifier aussi: Implantation concomitante d'un dispositif interne, crête alvéolaire maxillaire (voir [1.EM.53.^ ^](#))

1.EM.80.^ ^ Réparation, crête alvéolaire maxillaire	sans utilisation de tissu pour la réparation	avec autogreffe	avec source combinée de tissus	avec homogreffe	avec lambeau local [de transposition] [lambeau de fibromuqueuse]	avec tissu synthétique [hydroxyapatite, pâte]
aucun dispositif utilisé [tissu uniquement]	1.EM.80.LA	1.EM.80.LA-XX-A	1.EM.80.LA-XX-Q	1.EM.80.LA-XX-K	1.EM.80.LA-XX-E	1.EM.80.LA-XX-N
avec plaque, vis	—	1.EM.80.LA-NW-A	1.EM.80.LA-NW-Q	—	—	—
avec membrane [par exemple, Guidor]	1.EM.80.LA-MA	1.EM.80.LA-MA-A	1.EM.80.LA-MA-Q	1.EM.80.LA-MA-K	1.EM.80.LA-MA-E	1.EM.80.LA-MA-N

1.EM.86.^ ^ Fermeture de fistule, crête alvéolaire maxillaire**S** ⁶

Numéro de référence	Attribut facultatif ou obligatoire	Description de référence	Type d'attribut	Codes des attributs	Descriptions des attributs
S 6	Facultatif	Traitement - situation 2	Situation	A	Abandon en cours d'intervention
				R	Reprise (retour au même site pour débrider un abcès, non prévu)
				S	Par étape (résection terminée en deux épisodes opératoires distincts)

Comprend: Fermeture, fissure, crête alvéolaire maxillaire
 Fermeture, fistule, crête alvéolaire maxillaire
 Réparation, fissure, crête alvéolaire maxillaire
 Réparation, fistule, crête alvéolaire maxillaire

À l'exclusion de: Fermeture, fissure, crête alvéolaire maxillaire avec fente palatine (voir [1.FB.86.^^](#))

1.EM.86.LA-XX-A par autogreffe [par exemple, os, peau, muqueuse]
 1.EM.86.LA-XX-E par lambeau local [par exemple, lambeau de fibromuqueuse]
 1.EM.86.LA-XX-K par homogreffe [p.ex., os]
 1.EM.86.LA-XX-N par tissu synthétique [par exemple, hydroxyapatite, pâte]
 1.EM.86.LA-XX-Q par source combinée de tissus [greffons, lambeaux, tissu synthétique]

1.EM.87.^^ Excision partielle, crête alvéolaire maxillaire

S 4 **L** 2

Numéro de référence	Attribut facultatif ou obligatoire	Description de référence	Type d'attribut	Codes des attributs	Descriptions des attributs
S 4	Facultatif	Abandon	Situation	A	Abandon en cours d'intervention
L 2	Facultatif	Bilatéralité (optionnel)	Lieu	B	Bilatéral
				L	Gauche
				R	Droit
				S	Unilatéral (non spécifié si gauche ou droit)

Comprend: Alvéolectomie, maxillaire
 Énucléation [kyste], crête alvéolaire maxillaire
 Excision, kyste odontogène, crête alvéolaire maxillaire
 Ostectomie, crête alvéolaire maxillaire

À l'exclusion de: Alvéolectomie pour sculpture chirurgicale de la crête alvéolaire maxillaire [par exemple, préparation préalable à la pose d'une prothèse] (voir [1.EM.80.^^](#))
 Alvéolotomie, crête alvéolaire maxillaire uniquement (voir [1.EM.80.^^](#))

1.EM.87.LA approche ouverte sans utilisation de tissu (pour fermer le défaut)
 1.EM.87.LA-XX-A par autogreffe [par exemple, os, peau, muqueuse]
 1.EM.87.LA-XX-E par lambeau local [par exemple, lambeau de fibromuqueuse]
 1.EM.87.LA-XX-K par homogreffe [p.ex., os]
 1.EM.87.LA-XX-N par tissu synthétique [par exemple, hydroxyapatite, pâte à os]
 1.EM.87.LA-XX-Q par source combinée de tissus [greffons, lambeaux, tissu synthétique]

1.EN.^^.^^ Interventions thérapeutiques sur la crête alvéolaire mandibulaire

Comprend: Bord alvéolaire de la mâchoire inférieure (mandibule), arcade

1.EN.53.^ ^ Implantation d'un appareil interne, crête alvéolaire mandibulaire**S** 11 **E** 5

Numéro de référence	Attribut facultatif ou obligatoire	Description de référence	Type d'attribut	Codes des attributs	Descriptions des attributs
S 11	Facultatif	Traitement - situation 6	Situation	A	Abandon en cours d'intervention
				R	Reprise
				S1	Étape 1, mise en place de l'implant
				S2	Étape 2, dent pilier
E 5	Facultatif	Implants	Étendue	1	Un implant
				2	Deux implants
				3	Trois implants
				4	Quatre implants
				5	Cinq implants
				6	Six implants
				7	Sept implants
				8	Huit implants
				9	Neuf implants

Comprend: Implantation, dispositif de rétention, crête alvéolaire mandibulaire
 Implantation, prothèse à ancrage osseux [osséointégré], crête alvéolaire mandibulaire

À l'exclusion de: Préparation de la crête alvéolaire [avant pose de la prothèse] en vue d'un implant mandibulaire (voir [1.EN.80.^ ^](#))

Note: Implique l'implantation d'un dispositif de rétention dans l'os alvéolaire, soit pour permettre un ancrage stable de prothèses dentaires (qui sont ensuite fixées sur ces implants permanents), soit pour empêcher l'érosion ou la fracture de la crête alvéolaire. (Chez les patients dont la mandibule a été reconstruite, cette intervention peut impliquer la pose d'implants directement dans la greffe ou le volet osseux reconstruit.)

1.EN.53.LA-KD	agrafe intraosseuse [mandibulaire]
1.EN.53.LA-LB	implant en forme de lame
1.EN.53.LA-LC	implant en forme de cylindre
1.EN.53.LA-LD	implant en forme de vis [inclut : ancrage à trois plots]
1.EN.53.LA-LE	implant en forme de plaque ou vis transmandibulaire [TMI]
1.EN.53.LA-XX-N	dispositif à maille

1.EN.55.^ ^ Retrait d'un appareil, crête alvéolaire mandibulaire**S** ⁴ **E** ⁵

Numéro de référence	Attribut facultatif ou obligatoire	Description de référence	Type d'attribut	Codes des attributs	Descriptions des attributs
S 4	Facultatif	Abandon	Situation	A	Abandon en cours d'intervention
E 5	Facultatif	Implants	Étendue	1	Un implant
				2	Deux implants
				3	Trois implants
				4	Quatre implants
				5	Cinq implants
				6	Six implants
				7	Sept implants
				8	Huit implants
				9	Neuf implants

1.EN.55.LA-KD agrafe intraosseuse [mandibulaire]
 1.EN.55.LA-LB implant en forme de lame
 1.EN.55.LA-LC implant en forme de cylindre
 1.EN.55.LA-LD implant en forme de vis [inclut : ancrage à trois plots]
 1.EN.55.LA-LE implant en forme de plaque ou vis transmandibulaire [TMI]
 1.EN.55.LA-XX-N dispositif à maille

1.EN.73.^ ^ Réduction, crête alvéolaire mandibulaire**S** ⁴

Numéro de référence	Attribut facultatif ou obligatoire	Description de référence	Type d'attribut	Codes des attributs	Descriptions des attributs
S 4	Facultatif	Abandon	Situation	A	Abandon en cours d'intervention

Comprend: Réduction, crête alvéolaire mandibulaire et dents (pour fracture)

À l'exclusion de: avec fixation interne de la crête alvéolaire au corps de la mandibule (voir [1.EN.74.^ ^](#))

À codifier aussi: Toute pose d'une fixation périodentaire (voir [1.EF.03.^ ^](#))

1.EN.73.JA approche fermée (externe)
 1.EN.73.LA approche ouverte

1.EN.74.^ ^ Fixation, crête alvéolaire mandibulaire**S** 4

Numéro de référence	Attribut facultatif ou obligatoire	Description de référence	Type d'attribut	Codes des attributs	Descriptions des attributs
S 4	Facultatif	Abandon	Situation	A	Abandon en cours d'intervention

Comprend: Réduction avec fixation (interne), crête alvéolaire mandibulaire (au corps de la mandibule)

À codifier aussi: Toute pose d'une fixation péridentaire (voir [1.EF.03.^ ^](#))

1.EN.74.LA-KD approche ouverte et dispositif de fixation à fil (crête alvéolaire sur le mandibule)

1.EN.79.^ ^ Réparation d'augmentation, crête alvéolaire mandibulaire**S** 5

Numéro de référence	Attribut facultatif ou obligatoire	Description de référence	Type d'attribut	Codes des attributs	Descriptions des attributs
S 5	Facultatif	Traitement - situation 1	Situation	A	Abandon en cours d'intervention
				R	Reprise

Comprend: Distraction osseuse (osséodistraction/ostéodistraction), crête alvéolaire mandibulaire
Ostéogénèse par distraction, crête alvéolaire mandibulaire

1.EN.79.LA-MG utilisation d'un dispositif de distraction osseuse (osséodistraction/ostéodistraction)

1.EN.80.^ ^ Réparation, crête alvéolaire mandibulaire**S** 5 **L** 2

Numéro de référence	Attribut facultatif ou obligatoire	Description de référence	Type d'attribut	Codes des attributs	Descriptions des attributs
S 5	Facultatif	Traitement - situation 1	Situation	A	Abandon en cours d'intervention
				R	Reprise
L 2	Facultatif	Bilatéralité (optionnel)	Lieu	B	Bilatéral
				L	Gauche
				R	Droit
				S	Unilatéral (non spécifié si gauche ou droit)

Comprend: Alvéoloplastie, mandibulaire
 Alvéolotomie, mandibulaire [entraînement pré-prothétique]
 Augmentation avec vestibuloplastie, crête alvéolaire mandibulaire
 Préparation [avant implantation], crête alvéolaire mandibulaire
 Régénération [guidée], crête alvéolaire mandibulaire

À codifier aussi: Implantation concomitante d'un dispositif interne, crête alvéolaire mandibulaire (voir [1.EN.53.^^](#))

1.EN.80.^^ Réparation, crête alvéolaire mandibulaire	sans utilisation de tissu pour la réparation	avec autogreffe	avec source combinée de tissus	avec homogreffe	avec lambeau local [de transposition] [lambeau de fibromuqueuse]	avec tissu synthétique [hydroxyapatite, pâte]
aucun dispositif utilisé [tissu uniquement]	1.EN.80.LA	1.EN.80.LA-XX-A	1.EN.80.LA-XX-Q	1.EN.80.LA-XX-K	1.EN.80.LA-XX-E	1.EN.80.LA-XX-N
avec plaque, vis	—	1.EN.80.LA-NW-A	1.EN.80.LA-NW-Q	—	—	—
avec membrane [par exemple, Guidor]	1.EN.80.LA-MA	1.EN.80.LA-MA-A	1.EN.80.LA-MA-Q	1.EN.80.LA-MA-K	1.EN.80.LA-MA-E	1.EN.80.LA-MA-N

1.EN.87.^^ Excision partielle, crête alvéolaire mandibulaire

S 4 **L** 2

Numéro de référence	Attribut facultatif ou obligatoire	Description de référence	Type d'attribut	Codes des attributs	Descriptions des attributs
S 4	Facultatif	Abandon	Situation	A	Abandon en cours d'intervention
L 2	Facultatif	Bilatéralité (optionnel)	Lieu	B	Bilatéral
				L	Gauche
				R	Droit
				S	Unilatéral (non spécifié si gauche ou droit)

Comprend: Alvéolectomie, mandibulaire
 Excision, [kyste odontogène], crête alvéolaire mandibulaire
 Ostectomie, crête alvéolaire mandibulaire

À l'exclusion de: Alvéolectomie pour sculpture chirurgicale de la crête alvéolaire [par exemple, préparation préalable à la pose d'une prothèse] (voir [1.EN.80.^^](#))
 Alvéolotomie, mandibulaire (voir [1.EN.80.^^](#))

1.EN.87.LA	approche ouverte sans utilisation de tissu (pour fermer le défaut)
1.EN.87.LA-XX-A	par autogreffe [par exemple, os, peau, muqueuse]
1.EN.87.LA-XX-E	par lambeau local [par exemple, lambeau de fibromuqueuse]
1.EN.87.LA-XX-K	par homogreffe [p.ex., os]
1.EN.87.LA-XX-N	par tissu synthétique [par exemple, hydroxyapatite, pâte]
1.EN.87.LA-XX-Q	par une source combinée de tissus

1.EN.91.^.^ Excision radicale, crête alvéolaire mandibulaire**S** 4

Numéro de référence	Attribut facultatif ou obligatoire	Description de référence	Type d'attribut	Codes des attributs	Descriptions des attributs
S 4	Facultatif	Abandon	Situation	A	Abandon en cours d'intervention

Comprend: Alvéolectomie mandibulaire avec résection concomitante de la muqueuse buccale, plancher de la bouche [antérieur, latéral, rétromolaire]
Alvéolectomie radicale, mandibulaire

À l'exclusion de: Mandibulectomie radicale (voir [1.EE.91.^.](#))

1.EN.91.^.^ Excision radicale, crête alvéolaire mandibulaire	sans utilisation de tissu (pour la fermeture du défaut)	avec autogreffe	avec source combinée de tissus	avec homogreffe	avec lambeau local [de transposition] [lambeau de muqueuse ou de fibromuqueuse]	avec tissu synthétique [hydroxyapatite, pâte]
aucun dispositif utilisé [tissu uniquement]	1.EN.91.LA	1.EN.91.LA-XX-A	1.EN.91.LA-XX-Q	1.EN.91.LA-XX-K	1.EN.91.LA-XX-E	1.EN.91.LA-XX-N
avec membrane [par exemple, Guidor]	1.EN.91.LA-MA	1.EN.91.LA-MA-A	1.EN.91.LA-MA-Q	1.EN.91.LA-MA-K	1.EN.91.LA-MA-E	1.EN.91.LA-MA-N

1.EP.^.^ Interventions thérapeutiques sur les muscles de la tête et du cou

Comprend: Fascia de la tête et du cou: muscle temporal, muscle bucco-pharyngien, glande parotide et muscle masséter
Muscles de la face
Muscles de la tête: occipito-frontal, ptérygoïdien, temporal, temporo-pariétal, grand zygomatique et petit zygomatique
Muscles du cou: muscle buccinateur, muscle crico-thyroïdien, muscle digastrique, muscle génio-hyoïdien, muscle mylo-hyoïdien, muscle omo-hyoïdien, muscle peaucier du cou, muscle ptérygoïdien, muscle scalène, muscle sterno-cleïdo-mastoïdien, muscle sterno-hyoïdien, muscle thyro-hyoïdien.

À l'exclusion de: Muscles de l'œil (voir [1.CQ.^.^](#))
Muscles de la langue (voir [1.FJ.^.^](#))

1.EP.04.^.^ Mobilisation, muscles de la tête et du cou

Comprend: Libération myofasciale, muscles de la tête et du cou
Traction, muscles de la tête et du cou

Note: Implique le déplacement, l'étirement ou l'élongation des tissus mous de la tête et du cou (par exemple, autour de la mâchoire)

1.EP.04.JH	approche externe avec technique manuelle
------------	--

1.EP.09.^ ^ Stimulation, muscles de la tête et du cou

Comprend: en vue de la cicatrisation des plaies, du soulagement des douleurs, etc.
Stimulation électrique, muscles de la tête et du cou

1.EP.09.JA-AG	utilisation d'un laser
1.EP.09.JA-AZ	utilisation d'ultrasons
1.EP.09.JA-DV	utilisation d'un stimulateur électrique
1.EP.09.JH	utilisation d'une technique manuelle externe

1.EP.35.^ ^ Pharmacothérapie, muscles de la tête et du cou

Comprend: Dénervation chimique (partielle), muscles de la tête et du cou

À l'exclusion de: Injection de toxine botulinique dans un muscle oculaire (voir [1.CQ.35.^ ^](#))

Note: Cette intervention comprend une dénervation chimique partielle des muscles de la tête et du cou visant à provoquer une paralysie musculaire localisée, qui peut être temporaire, afin de traiter les spasmes.

1.EP.35.HA-L7	toxine bactérienne [par exemple, toxine botulinique ou Botox] par injection à l'aiguille
---------------	--

1.EP.58.^ ^ Prélèvement, muscles de la tête et du cou**S** 4

Numéro de référence	Attribut facultatif ou obligatoire	Description de référence	Type d'attribut	Codes des attributs	Descriptions des attributs
S 4	Facultatif	Abandon	Situation	A	Abandon en cours d'intervention

Comprend: Prélèvement, muscle temporal [ou fascia]

1.EP.58.LA	d'une autogreffe par approche ouverte
------------	---------------------------------------

1.EP.72.^ ^ Libération, muscles de la tête et du cou**S** 5

Numéro de référence	Attribut facultatif ou obligatoire	Description de référence	Type d'attribut	Codes des attributs	Descriptions des attributs
S 5	Facultatif	Traitement - situation 1	Situation	A	Abandon en cours d'intervention
				R	Reprise

Comprend: Allongement, muscles du cou (torticolis)
 Fasciectomy, tête et cou [par exemple, temporale, bucco-pharyngienne, parotide, du masséter]
 Fasciotomie, tête et cou [par exemple, temporale, bucco-pharyngienne, parotide, du masséter]
 Libération, clavicule (pour torticolis)
 Libération, muscles du cou (torticolis)
 Libération, torticolis (congénital)
 Myotomie, tête et cou

1.EP.72.DA approche endoscopique (pour préserver le nerf spinal)
 1.EP.72.WJ technique d'excision [par exemple, fasciectomy]
 1.EP.72.WK technique d'incision [par exemple, fasciectomy, myotomie]

1.EP.80.^ ^ Réparation, muscles de la tête et du cou

S 28

Numéro de référence	Attribut facultatif ou obligatoire	Description de référence	Type d'attribut	Codes des attributs	Descriptions des attributs
S 28	Facultatif	Situation du traitement 3A	Situation	D	Retardé (fermeture > 24 heures après le traumatisme)
				R	Reprise
				S	Par étape

Comprend: Attelle statique, face
 Bandelette de fascia, face
 Fascioplastie, tête et cou [temporale, bucco-pharyngienne, parotide, du masséter]
 Fasciorraphie, tête et cou [temporale, bucco-pharyngienne, parotide, du masséter]
 Myoplastie, tête et cou
 Myorrhaphie, tête et cou
 Platysmaplastie
 Réanimation, face
 Transfert, croisement, muscles de la face
 Transposition, muscles de la face

À l'exclusion de: avec résection [par exemple, pour une tumeur] (voir [1.EQ.87.^ ^](#))
 Suture, peau et tissu sous-cutané de la face (voir [1.YF.80.^ ^](#))
 Suture, peau et tissu sous-cutané de la paupière (voir [1.CV.80.^ ^](#))
 Suture, peau et tissu sous-cutané du cou (voir [1.YG.80.^ ^](#))
 Suture, peau et tissu sous-cutané du nez (voir [1.YD.80.^ ^](#))

1.EP.80.LA par technique d'apposition [par exemple, suture]
 1.EP.80.LA-XX-E par lambeau local [par exemple, bandelette de fascia]
 1.EP.80.LA-XX-F par lambeau libre [par exemple, lambeau de muscle gracile, lambeau de muscle grand dentelé avec nerf saphène]
 1.EP.80.LA-XX-G par lambeau pédiculé [par exemple, lambeau du muscle masséter ou temporal, lambeau de transposition d'un muscle facial]
 1.EP.80.LA-XX-N par tissu synthétique [par exemple, attelle statique en Goretex]
 1.EP.80.LA-XX-Q par une source combinée de tissus [par exemple, lambeau pédiculé avec lambeau local, ou lambeau local avec attelle statique]

1.EP.87.^.^ Excision partielle, muscles de la tête et du cou**S** 5

Numéro de référence	Attribut facultatif ou obligatoire	Description de référence	Type d'attribut	Codes des attributs	Descriptions des attributs
S 5	Facultatif	Traitement - situation 1	Situation	A	Abandon en cours d'intervention
				R	Reprise

Comprend: Excision, lambeau musculaire ou composé non viable (ou nécrosé) (par exemple, utilisé lors d'une réparation antérieure de muscles du visage)

À l'exclusion de: Excision partielle, tissus mous de la tête et du cou (voir [1.EQ.87.^.](#))
 Prélèvement, greffon musculaire (voir [1.EP.58.^.](#))
 Résection [tumeur], tissus mous de la tête et du cou (voir [1.EQ.87.^.](#))

Note: Implique l'excision du lambeau nécrosé (non viable).

1.EP.87.LA	par technique d'apposition simple [par exemple, points de suture, agrafes] (pour fermer le défaut)
1.EP.87.LA-XX-A	par autogreffe [par exemple, fascia ou peau] (pour fermer le défaut)
1.EP.87.LA-XX-E	par lambeau local de transposition [par exemple, lambeau musculaire d'avancement ou lambeau cutané pour plastie en Z] (pour fermer le défaut)
1.EP.87.LA-XX-F	par lambeau libre [par exemple, lambeau libre musculocutané] (pour fermer le défaut)
1.EP.87.LA-XX-Q	par une source combinée de tissus [par exemple, greffe cutanée avec lambeau] (pour fermer le défaut)

1.EQ.^.^.^ Interventions thérapeutiques sur les tissus mous de la tête et du cou

Comprend: Tissus mous (abcès, hématome, plaie ou tumeur, sinus, fistules) de la tête et du cou
 Tissus mous de la tête et du cou SAI

À l'exclusion de: Muscles et tendons de l'oeil (voir [1.CQ.^.^.](#))
 Peau et tissu sous-cutané de la face (voir [1.YF.^.^.](#))
 Peau et tissu sous-cutané du cou (voir [1.YG.^.^.](#))

1.EQ.12.^.^ Thérapie NCA, tissus mous de la tête et du cou

Comprend: Photothérapie, tissus mous de la tête et du cou

1.EQ.12.JA	utilisation d'autre technique NCA
1.EQ.12.JA-AG	utilisation de laser NCA (avec ou sans agents chimiques de photosensibilisation)
1.EQ.12.JA-DQ	utilisation de lumière à rayons ultraviolets
1.EQ.12.JA-DU	utilisation de lumière NCA
1.EQ.12.JA-TW	utilisation de dispositif de vibration
1.EQ.12.JD	utilisation de technique de digitopuncture
	Comprend: Réflexologie, tête (et oreille)
1.EQ.12.JJ	utilisation d'une technique manuelle externe [par exemple, massage]
1.EQ.12.JP	utilisation de la technique de toucher thérapeutique

1.EQ.13.^ ^ Contrôle d'une hémorragie, tissus mous de la tête et du cou

Comprend: Contrôle d'une hémorragie, tissus mous (plaie) de la tête et du cou
en cas de plaie ouverte ou de contusion des muscles de la tête et du cou

À l'exclusion de: avec réparation de vaisseaux sanguins (voir Réparation, vaisseau sanguin, par site)
Pharmacothérapie systémique pour le contrôle de l'hémorragie (voir [1.ZZ.35.^ ^](#))
Pose d'un pansement compressif sur la tête et le cou (voir [1.YF.14.^ ^](#))

1.EQ.13.HA-C2	par injection (à l'aiguille) utilisation d'un agent antihémorragique
1.EQ.13.HH-C2	par approche percutanée (cathéter) utilisation d'un agent antihémorragique [p. ex., la vasopressine]
	Comprend: Embolisation [plaie], tissus mous de la tête et du cou
1.EQ.13.JA-C2	application topique d'un agent antihémorragique
	Comprend: acide aminocaproïque, aprotinine, phytonadione, thrombine, facteur VIII de la coagulation
1.EQ.13.JN	par compression manuelle externe

1.EQ.14.^ ^ Pansement, tissus mous de la tête et du cou

Comprend: Bandage, tissus mous [plaie] de la tête et du cou
Remplacement [changement] d'un pansement, [plaie] tête et cou

À l'exclusion de: en cas de plaie cutanée de la tête et du cou (voir [1.YF.14.^ ^](#) et [1.YG.14.^ ^](#))

1.EQ.14.JA-FN	utilisation d'un pansement humide
1.EQ.14.JA-GN	utilisation d'un pansement compressif
1.EQ.14.JA-H1	utilisation d'un pansement médicamenteux
1.EQ.14.JA-T6	utilisation d'un pansement sec
1.EQ.14.JA-W2	utilisation d'une éponge en collagène
1.EQ.14.JA-XX-N	utilisation d'un pansement synthétique [par exemple, feuille de Silastic avec Biobrane, nylon]

1.EQ.26.^ ^ Brachythérapie, tissus mous de la tête et du cou**S** 35

Numéro de référence	Attribut facultatif ou obligatoire	Description de référence	Type d'attribut	Codes des attributs	Descriptions des attributs
S 35	Facultatif	Implant - situation	Situation	P M	Implant permanent - Matériel radioactif laissé en place en permanence
				T M	Implant temporaire - Matériel radioactif retiré à la fin du traitement

Comprend: Endocuriethérapie, tête et cou
Implantation de matériel radioactif, tissus mous de la tête et du cou
Radiothérapie interstitielle, tissus mous de la tête et du cou

À l'exclusion de:	Ablation, iode radioactif, glande thyroïde (voir 1.FU.59.^^) Curiethérapie (brachythérapie), cavité nasale ou vestibule (voir 1.ET.26.^^) Curiethérapie (brachythérapie), glandes salivaires (voir 1.FP.26.^^) Curiethérapie (brachythérapie), muqueuse buccale (voir 1.FG.26.^^) Curiethérapie (brachythérapie), pharynx (voir 1.FX.26.^^)
À codifier aussi:	Toute implantation concomitante d'applicateurs ou de conduits de curiethérapie (brachythérapie) [p.ex., aiguilles, cathéters] afin d'accéder au site de traitement (voir 1.EQ.53.^^)
Note:	La curiethérapie (brachythérapie) comporte en général deux phases distinctes. La première phase comprend l'insertion d'applicateurs ou de conduits non radioactifs [p.ex., aiguilles creuses, cathéters, endoprothèses [stent, tuteurs], etc.] destinés à recevoir ou à transmettre le matériel radioactif dans l'organisme. La deuxième phase correspond au chargement différé du matériel radioactif [p.ex., grains, pastilles, fils, etc.] dans l'applicateur ou le conduit.
1.EQ.26.HA	approche percutanée [cathéter ou aiguille]
1.EQ.26.LA	approche ouverte

1.EQ.27.^^ Rayonnements, tissus mous de la tête et du cou

Comprend:	Téléthérapie, tissus mous de la tête et du cou NCA Thérapie, rayonnements [radiothérapie], tissus mous de la tête et du cou NCA
À l'exclusion de:	Radiothérapie, glandes salivaires (voir 1.FP.27.^^) Radiothérapie, muqueuse buccale (voir 1.FG.27.^^) Radiothérapie, pharynx (voir 1.FX.27.^^) Radiothérapie, thyroïde (voir 1.FU.27.^^)
Note:	Cette intervention implique l'irradiation, par un faisceau externe, des tissus mous de la tête et/ou du cou, notamment des ganglions lymphatiques, avec ou sans irradiation hyperfractionnée.
1.EQ.27.JA	faisceau externe

1.EQ.35.^^ Pharmacothérapie (locale), tissus mous de la tête et du cou

Comprend:	Injection, tissus mous de la tête et du cou Instillation, tissus mous de la tête et du cou Irrigation, tissus mous de la tête et du cou
À l'exclusion de:	contrôle d'une hémorragie (voir 1.EQ.13.^^) en vue du retrait d'un corps étranger (voir 1.EQ.56.^^) Irrigation en cas de plaie cutanée de la tête et du cou (voir 1.YF.35.^^) Irrigation en cas de plaie cutanée du cuir chevelu (voir 1.YA.35.^^) Pharmacothérapie systémique (voir 1.ZZ.35.^^)

1.EQ.35.^ ^ Pharmacothérapie (locale), tissus mous de la tête et du cou	instillation directe (dans la plaie)	approche percutanée à l'aiguille [injection]
utilisation d'une solution d'irrigation anti-infectieuse	1.EQ.35.JA-D1 Comprend: • chlorhexidine, néomycine	—
utilisation d'une solution d'irrigation salée	1.EQ.35.JA-D2 Comprend: • chlorure de sodium	—
utilisation d'une autre solution d'irrigation	1.EQ.35.JA-D3 Comprend: • sorbitol, mannitol	—
utilisation d'un agent anti-inflammatoire	1.EQ.35.JA-N1 Comprend: • AINS (indométhacine, ibuprofène), diclofénac, aurothioglucose, D-pénicillamine	1.EQ.35.HA-N1 Comprend: • AINS (indométhacine, ibuprofène), diclofénac, aurothioglucose, D-pénicillamine
utilisation d'un agent anesthésique	—	1.EQ.35.HA-P1 Comprend: • enflurane, thiopental, alfentanil, kétamine, propofol, procaine, lidocaïne, bupivacaine, cocaïne
utilisation d'un agent analgésique	1.EQ.35.JA-P2 Comprend: • opioïdes (morphine, mépéridine), acide acétylsalicylique, paracétamol, ergotamine, sumatriptan	1.EQ.35.HA-P2 Comprend: • opioïdes (morphine, mépéridine), acide acétylsalicylique, paracétamol, ergotamine, sumatriptan
utilisation d'un agent pharmacologique NCA	1.EQ.35.JA-T9	1.EQ.35.HA-T9

1.EQ.52.^ ^ Drainage, tissus mous de la tête et du cou**S** 4

Numéro de référence	Attribut facultatif ou obligatoire	Description de référence	Type d'attribut	Codes des attributs	Descriptions des attributs
S 4	Facultatif	Abandon	Situation	A	Abandon en cours d'intervention

Comprend:

- Aspiration [abcès, hématome], tissus mous de la tête et du cou avec ou sans irrigation
- Drainage [abcès, hématome], cou SAI
- Drainage [abcès, hématome], face SAI
- Drainage [abcès, hématome], tête SAI
- Drainage, plaie, tissus mous de la tête et du cou

À l'exclusion de: Biopsie par aspiration (voir [2.EQ.71.^^](#))
 Drainage [abcès, hématome], espace sous-mandibulaire (voir [1.FH.52.^^](#))
 Drainage [abcès, hématome], loge sublinguale (voir [1.FH.52.^^](#))
 Drainage [abcès, hématome], muqueuse buccale (voir [1.FG.52.^^](#))
 Drainage [abcès, hématome], trigone rétromolaire (voir [1.FH.52.^^](#))
 Drainage sous-cutané [abcès, hématome], tête (voir [1.YF.52.^^](#))

1.EQ.52.HA	approche percutanée (à l'aiguille)
1.EQ.52.HA-TS	approche percutanée (à l'aiguille) et conservation d'un drain in situ
1.EQ.52.LA	approche ouverte (incision)

1.EQ.53.^^ Implantation d'un appareil interne, tissus mous de la tête et du cou

S 4

Numéro de référence	Attribut facultatif ou obligatoire	Description de référence	Type d'attribut	Codes des attributs	Descriptions des attributs
S 4	Facultatif	Abandon	Situation	A	Abandon en cours d'intervention

À codifier aussi: Tout chargement concomitant d'applicateur de curiethérapie (brachythérapie) (voir [1.EQ.26.^^](#))

1.EQ.53.HA-EM	applicateur de curiethérapie (brachythérapie), approche percutanée
1.EQ.53.LA-EM	applicateur de curiethérapie (brachythérapie), approche ouverte

1.EQ.55.^^ Retrait d'un appareil, tissus mous de la tête et du cou

Comprend: Retrait d'un dispositif, tissus mous [plaie] de la tête et du cou

À l'exclusion de: Retrait d'un dispositif d'une plaie cutanée uniquement (voir [1.YF.55.^^](#))

1.EQ.55.JA-EB	implant radioactif, approche externe
1.EQ.55.JA-TS	drain de plaie, approche externe
1.EQ.55.LA-EB	implant radioactif, approche ouverte

1.EQ.56.^^ Retrait d'un corps étranger, tissus mous de la tête et du cou

S 4

Numéro de référence	Attribut facultatif ou obligatoire	Description de référence	Type d'attribut	Codes des attributs	Descriptions des attributs
S 4	Facultatif	Abandon	Situation	A	Abandon en cours d'intervention

Comprend: Extraction d'un corps étranger (superficiel, enfoui), tissus mous de la tête et du cou

Note: Peut impliquer l'utilisation d'une irrigation ou d'un lavage à jet pulsé pour faciliter l'élimination de tous les débris du corps étranger.

1.EQ.56.JA	approche externe (extraction simple)
1.EQ.56.LA	approche ouverte (incision)

1.EQ.59.^ ^ Destruction, tissus mous de la tête et du cou**S** 4

Numéro de référence	Attribut facultatif ou obligatoire	Description de référence	Type d'attribut	Codes des attributs	Descriptions des attributs
S 4	Facultatif	Abandon	Situation	A	Abandon en cours d'intervention

Comprend: Ablation, tissus mous (muscle, fascia ou tendon) de la tête et du cou
 Parage (débridement), tissus mous (muscle, fascia ou tendon) de la tête et du cou

À l'exclusion de: Ablation d'un lambeau musculaire non viable (ou nécrosé) utilisé pour une réparation faciale (voir [1.EP.87.^ ^](#))

1.EQ.59.LA approche ouverte

1.EQ.70.^ ^ Incision SAI, tissus mous de la tête et du cou

1.EQ.70.LA approche ouverte

1.EQ.87.^ ^ Excision partielle, tissus mous de la tête et du cou**S** 4

Numéro de référence	Attribut facultatif ou obligatoire	Description de référence	Type d'attribut	Codes des attributs	Descriptions des attributs
S 4	Facultatif	Abandon	Situation	A	Abandon en cours d'intervention

Comprend: Résection [tumeur], tissus mous de la tête et du cou

À l'exclusion de: Résection sous-cutanée, sans extension au-delà du fascia (voir [1.YF.87.^ ^](#))

Note: Implique la résection du tissu pathologique (ou néoplasique) provenant d'un muscle ou d'un fascia de la tête et du cou.

1.EQ.87.LA approche ouverte sans utilisation de tissu (pour fermer le défaut)
 1.EQ.87.LA-XX-A par autogreffe [par exemple, muscle, fascia, peau]
 1.EQ.87.LA-XX-E par lambeau local [par exemple, lambeau d'avancement cutané, plastie en Z]
 1.EQ.87.LA-XX-F par lambeau libre [par exemple, lambeau libre musculocutané]
 1.EQ.87.LA-XX-G par lambeau pédiculé [par exemple, lambeau du muscle masséter ou temporal, lambeau de front]
 1.EQ.87.LA-XX-N par matériel synthétique [p. ex., Gore Tex]
 1.EQ.87.LA-XX-Q par une source combinée de tissus [par exemple, greffon ou lambeau]

1.EQ.94.^ ^ Interventions thérapeutiques NCA, tissus mous de la tête et du cou

1.EQ.94.HA approche percutanée (à l'aiguille)
 1.EQ.94.LA approche ouverte

1.ES.^.^ Interventions thérapeutiques sur le cartilage du nez

Comprend: Cartilage de l'aile du nez [inférieur, latéral]
 Cartilage de la cloison
 Cartilage du nez [supérieur, latéral]
 Cartilage du nez uniquement
 Columelle

À l'exclusion de: Cartilage du nez avec os (voir [1.ET.^.^](#))

1.ES.37.^.^ Installation d'un appareil externe, cartilage du nez

Comprend: Simple mise en place d'un bouton septal snap-in

À l'exclusion de: Réparation du septum nasal avec matériel synthétique (voir [1.ES.80.^.](#))

1.ES.37.JA-FB dispositif d'occlusion, approche externe
Comprend: Bouton septal nasal

1.ES.38.^.^ Gestion d'un appareil externe, cartilage du nez

Comprend: Ajustement d'un appareil, cartilage du nez
 Retrait d'un appareil, cartilage du nez

1.ES.38.JA-FB dispositif d'occlusion, approche externe
Comprend: Bouton septal nasal

1.ES.52.^.^ Drainage, cartilage du nez**S** 4

Numéro de référence	Attribut facultatif ou obligatoire	Description de référence	Type d'attribut	Codes des attributs	Descriptions des attributs
S 4	Facultatif	Abandon	Situation	A	Abandon en cours d'intervention

1.ES.52.HA approche percutanée (à l'aiguille)
 1.ES.52.LA technique ouverte par incision

1.ES.58.^ ^ Prélèvement, cartilage du nez**S** 4

Numéro de référence	Attribut facultatif ou obligatoire	Description de référence	Type d'attribut	Codes des attributs	Descriptions des attributs
S 4	Facultatif	Abandon	Situation	A	Abandon en cours d'intervention

1.ES.58.LA approche ouverte

1.ES.80.^ ^ Réparation, cartilage du nez**S** 5

Numéro de référence	Attribut facultatif ou obligatoire	Description de référence	Type d'attribut	Codes des attributs	Descriptions des attributs
S 5	Facultatif	Traitement - situation 1	Situation	A	Abandon en cours d'intervention
				R	Reprise

Comprend:

Correction, aile du nez [p.ex., fissure ou asymétrie]
 Renforcement, cartilages du nez
 Résection sous-muqueuse [RSM] de la cloison avec greffe
 Rhinoplastie, pointe
 Septoplastie SAI
 Septoplastie, augmentation
 Septoplastie, fissure

À l'exclusion de:

Installation d'un bouton septal nasal seule (voir [1.ES.37.^ ^](#))
 Réparation de cartilage avec d'autres structures du nez (voir [1.ET.80.^ ^](#))
 Réparation, cartilage du nez [déviation], par simple courbure vers la ligne médiane (voir [1.ES.87.^ ^](#))
 Résection sous-muqueuse [RSM] de la cloison sans greffe (voir [1.ES.87.^ ^](#))
 Septoplastie comprenant une dissection simple avec courbure vers la ligne médiane et sans greffe (voir [1.ES.87.^ ^](#))
 Septorhinoplastie (voir [1.ET.80.^ ^](#))

À codifier aussi:

Installation d'un bouton septal nasal concomitante (voir [1.ES.37.^ ^](#))

Note:

Comprend la remise en place d'un cartilage à l'aide de greffes de cartilage (p.ex., greffes de support de cloison) et peut comprendre la résection de petites portions d'os s'articulant avec le septum [p.ex., ethmoïde, vomer ou crête maxillaire] pour améliorer l'alignement. Peut comprendre une turbinectomie ou une réduction des cornets. Ne pas coder cette intervention séparément.

Ne pas utiliser:

Lorsque l'intervention est réalisée simultanément avec une ostéotomie maxillaire (voir [1.ED.80.^ ^](#)) ou une ostéotomie maxillaire avec mandibule (voir [1.EF.80.^ ^](#))

1.ES.80.LA-XX-A	par autogreffe [par exemple, cartilage, peau]
1.ES.80.LA-XX-E	par lambeau local [par exemple, lambeau de transposition ou de rotation du cartilage de l'aile du nez]
1.ES.80.LA-XX-G	par lambeau pédiculé
1.ES.80.LA-XX-K	par homogreffe [p.ex., cartilage]
1.ES.80.LA-XX-N	par tissu synthétique [par exemple, gaine en Silastic]
1.ES.80.LA-XX-Q	par une source combinée de tissus [p.ex., greffons et tissu synthétique]

1.ES.87.^.^ Excision partielle, cartilage du nez**S** 4

Numéro de référence	Attribut facultatif ou obligatoire	Description de référence	Type d'attribut	Codes des attributs	Descriptions des attributs
S 4	Facultatif	Abandon	Situation	A	Abandon en cours d'intervention

Comprend: Excision (lésion) s'étendant aux cartilages du nez
Septoplastie simple comprenant le découpage de la cloison avec une courbure vers la ligne médiane, sans greffe

À l'exclusion de: Polissage, cartilage de la cloison (voir [1.ES.80.^.](#))
Résection sous-muqueuse des cornets sans septoplastie (voir [1.ET.87.^.](#))
Septorhinoplastie (voir [1.ET.80.^.](#))

Note: Peut comprendre une turbinectomie ou une réduction des cornets et/ou une insertion de feuille ou d'une endoprothèse [stent, tuteur] synthétique. Ne pas coder cette intervention séparément.

1.ES.87.LA	approche ouverte avec technique d'apposition simple (suture) pour la fermeture
Comprend:	Résection sous-muqueuse [RSM], cloison
Note:	Peut comprendre la résection de petites portions d'os s'articulant avec le septum [p.ex., ethmoïde, vomer ou crête maxillaire].
1.ES.87.LA-XX-A	approche ouverte et autogreffe (par exemple, peau ou cartilage de l'oreille)
À l'exclusion de:	Résection sous-muqueuse [RSM] de la cloison avec greffe (voir 1.ES.80.^.)
1.ES.87.LA-XX-E	approche ouverte et lambeau local (de rotation, d'avancement ou de transposition)
1.ES.87.LA-XX-Q	approche ouverte et source combinée de tissus

1.ET.^.^ Interventions thérapeutiques sur le nez

Comprend: Cornet
Fosses nasales
Fosses nasales, vestibule, méat et muqueuse
Nez NCA
Os du nez avec cartilage

À l'exclusion de: Atrésie choanale (voir [1.FA.84.^.](#))
Cartilages du nez uniquement (voir [1.ES.^.^](#))
Complexe naso-ethmoïdal [os] (voir [1.EC.^.^](#))
Peau du nez uniquement (voir [1.YD.^.^](#))

1.ET.03.^.^ Immobilisation, nez

Comprend: Application, attelle, nez

1.ET.03.JA-SR	attelle
---------------	---------

1.ET.13.^ ^ Contrôle d'une hémorragie, nez

L 23 E 53

Numéro de référence	Attribut facultatif ou obligatoire	Description de référence	Type d'attribut	Codes des attributs	Descriptions des attributs
L 23	Facultatif	Antérieur/postérieur	Lieu	A N	Antérieur
				M	Sites multiples
				P S	Postérieur
E 53	Obligatoire	Spirales Obligatoire	Étendue	0	Non applicable (aucune spirale utilisée)
				01	une spirale
				02	deux spirales
				03	trois spirales
				04	quatre spirales
				05	cinq spirales
				06	six spirales
				07	sept spirales
				08	huit spirales
				09	neuf spirales
				10	dix spirales
				G	plus de dix spirales (11 - 20)
				H	plus de vingt spirales
				U	sans précision

Comprend:

Compression, nez
 Contrôle de l'épistaxis
 Embolisation nasale [transartérielle : artère ethmoïdale, maxillaire ou carotide externe]

À l'exclusion de: Contrôle d'une hémorragie, peau du nez uniquement (voir [1.YD.13.^^](#))
 Ligature de l'artère carotide externe (voir [1.JE.51.^^](#))
 Ligature de l'artère ethmoïdale (voir [1.JX.51.^^](#))
 Ligature de l'artère maxillaire (voir [1.JX.51.^^](#))
 Pharmacothérapie systémique pour le contrôle de l'hémorragie (voir [1.ZZ.35.^^](#))

1.ET.13.CA-BC	approche par voie naturelle et ballonnet [nasal]
1.ET.13.CA-C2	approche par voie naturelle et agent antihémorragique topique
1.ET.13.CA-GX	approche par voie naturelle et dispositif NCA (par exemple, électrocautère)
1.ET.13.CA-HB	approche par voie naturelle et dispositif de diathermie ou dispositif thermique
1.ET.13.CA-NP	approche par voie naturelle et paquetage
1.ET.13.CA-TS	approche par voie naturelle et conservation d'un drain in situ
1.ET.13.CA-Z9	approche par voie naturelle et agent NCA [p.ex., nitrate d'argent]
1.ET.13.GQ-C2	approche transluminale percutanée (artérielle) et agent antihémorragique [p.ex., Vasopressine, acide aminocaproïque, aprotinine, phytonadione, thrombine, facteur de coagulation VIII]
1.ET.13.GQ-GE	approche transluminale percutanée (artérielle) et spirales [détachables]
1.ET.13.GQ-W0	approche percutanée (artérielle) et autre matière synthétique [p.ex., éponge de gélatine, microsphères, polystyrène, alcool polyvinylique, particules de contour]
1.ET.13.JN	par compression manuelle externe

1.ET.26.^^ Brachythérapie, nez

S 35

Numéro de référence	Attribut facultatif ou obligatoire	Description de référence	Type d'attribut	Codes des attributs	Descriptions des attributs
S 35	Facultatif	Implant - situation	Situation	P M	Implant permanent - Matériel radioactif laissé en place en permanence
				T M	Implant temporaire - Matériel radioactif retiré à la fin du traitement

Comprend: Endocuriethérapie, nez
 Implantation de matériel radioactif, nez
 Radiothérapie interstitielle, cavité nasale
 Radiothérapie intracavitaire, vestibule nasal

À l'exclusion de: Brachythérapie, peau du nez (voir [1.YF.26.^^](#))

À codifier aussi: Toute implantation concomitante d'applicateurs ou de conduits de curiethérapie (brachythérapie) [p.ex., aiguilles, cathéters] afin d'accéder au site de traitement (voir [1.ET.53.^^](#))

Note: La curiethérapie (brachythérapie) comporte en général deux phases distinctes. La première phase comprend l'insertion d'applicateurs ou de conduits non radioactifs [p.ex., aiguilles creuses, cathéters, endoprothèses [stents, tuteurs], etc.] destinés à recevoir ou à transmettre le matériel radioactif dans l'organisme. La deuxième phase correspond au chargement différé du matériel radioactif [p.ex., grains, pastilles, fils, etc.] dans l'applicateur ou le conduit.

1.ET.26.CA	approche par voie naturelle
1.ET.26.HA	approche percutanée (cathéter ou aiguille)
1.ET.26.LA	approche ouverte (incision)

1.ET.35.^.^ Pharmacothérapie (locale), nez

Comprend: Irrigation, fosses nasales SAI
Irrigation, nez

À l'exclusion de: avec drainage (voir [1.ET.52.^.](#))
en vue du retrait d'un corps étranger (voir [1.ET.56.^.](#))
Lavage, cavités annexes des fosses nasales (voir [1.EY.35.^.](#))

1.ET.35.CA-D1	approche par voie naturelle et utilisation d'une solution d'irrigation anti-infectieuse Comprend: chlorhexidine, néomycine
1.ET.35.CA-D2	approche par voie naturelle et utilisation d'une solution d'irrigation salée Comprend: chlorure de sodium
1.ET.35.CA-D3	approche par voie naturelle et utilisation d'une autre solution d'irrigation Comprend: sorbitol, mannitol
1.ET.35.CA-P1	approche par voie naturelle et utilisation d'un agent anesthésique
1.ET.35.CA-R1	approche par voie naturelle et utilisation d'une préparation nasale NCA Comprend: décongestionnants nasaux, cromoglycate de sodium nasal, corticostéroïdes nasaux (budésonide, flunisolide)

1.ET.37.^.^ Installation d'un appareil externe, nez

Comprend: en vue de l'immobilisation interne ou externe
Remplacement [changement] d'un appareil externe, nez

À l'exclusion de: Installation d'un bouton septal nasal (voir [1.ES.37.^.](#))
Pose d'une attelle (en vue de l'immobilisation), nez (voir [1.ET.03.^.](#))

1.ET.37.JA-PM	prothèse
1.ET.37.JA-QD	prothèse avec vis de rétention

1.ET.38.^.^ Gestion d'un appareil externe, nez

Comprend: Ajustement d'un appareil, nez
Retrait d'un appareil, nez

À l'exclusion de: Retrait d'une prothèse avec remplacement concomitant (voir [1.ET.37.^.](#))

1.ET.38.JA-PM	prothèse
1.ET.38.JA-QD	prothèse avec vis de rétention
1.ET.38.JA-SR	attelle

1.ET.52.^ ^ Drainage, nez

Comprend: avec ou sans irrigation
Désobstruction, nez

À l'exclusion de: Drainage, cloison (en cas d'hématome) (voir [1.ES.52.^ ^](#))
Drainage, peau du nez (voir [1.YD.52.^ ^](#))

1.ET.52.CA-TJ	approche par voie naturelle et succion
1.ET.52.CR	approche par voie naturelle et incision
1.ET.52.HA	par aspiration percutanée (à l'aiguille)

1.ET.53.^ ^ Implantation d'un appareil interne, nez**S** 4

Numéro de référence	Attribut facultatif ou obligatoire	Description de référence	Type d'attribut	Codes des attributs	Descriptions des attributs
S 4	Facultatif	Abandon	Situation	A	Abandon en cours d'intervention

Comprend: Implantation, applicateur de curiethérapie (brachythérapie), cavité nasale ou vestibule

À codifier aussi: Tout chargement concomitant d'un applicateur de curiethérapie (brachythérapie) (voir [1.ET.26.^ ^](#))

1.ET.53.CA-EM	applicateur de curiethérapie (brachythérapie), approche par voie naturelle
1.ET.53.HA-EM	applicateur de curiethérapie (brachythérapie), approche percutanée
1.ET.53.LA-EM	applicateur de curiethérapie (brachythérapie), approche ouverte

1.ET.55.^ ^ Retrait d'un appareil, nez

À l'exclusion de: Retrait de sutures de la peau du nez (voir [1.YF.55.^ ^](#))

1.ET.55.CA-FF	dispositif de fermeture [p.ex., suture, clip], approche par voie naturelle
1.ET.55.CA-NP	paquetage, approche par voie naturelle
1.ET.55.CA-TS	drain [par exemple, de Penrose], approche par voie naturelle
1.ET.55.HA-EB	implant radioactif, approche percutanée
1.ET.55.JA-EB	implant radioactif, approche externe
1.ET.55.LA-EB	implant radioactif, approche ouverte
1.ET.55.LA-GX	dispositif NCA, approche ouverte

1.ET.56.^ ^ Retrait d'un corps étranger, nez**S** 4

Numéro de référence	Attribut facultatif ou obligatoire	Description de référence	Type d'attribut	Codes des attributs	Descriptions des attributs
S 4	Facultatif	Abandon	Situation	A	Abandon en cours d'intervention

Comprend: Extraction d'un corps étranger (superficiel, enfoui), fosses nasales

Note: Peut impliquer l'irrigation des fosses nasales.

1.ET.56.CA	approche par voie naturelle
	Comprend: Retrait d'un corps étranger intraluminal (par exemple, bille, insecte)
1.ET.56.JA	approche externe (extraction simple)
	Comprend: Retrait d'une boucle de nez (infectée)
1.ET.56.LA	approche ouverte (incision)

1.ET.57.^.^ Extraction, nez

S 4

Numéro de référence	Attribut facultatif ou obligatoire	Description de référence	Type d'attribut	Codes des attributs	Descriptions des attributs
S 4	Facultatif	Abandon	Situation	A	Abandon en cours d'intervention

À l'exclusion de: avec destruction (voir [1.ET.59.^.](#))

1.ET.57.CA	approche par voie naturelle
1.ET.57.LA	technique ouverte (excisionnelle)

1.ET.59.^.^ Destruction, nez

S 4

Numéro de référence	Attribut facultatif ou obligatoire	Description de référence	Type d'attribut	Codes des attributs	Descriptions des attributs
S 4	Facultatif	Abandon	Situation	A	Abandon en cours d'intervention

Comprend: Destruction [rhinolithé] avec extraction
Destruction, cornet(s)
Ostéoclasie, cornet(s)

À l'exclusion de: Destruction, peau du nez (voir [1.YD.59.^.](#))
Réduction [tumeur], fosses nasales (voir [1.ET.87.^.](#))

1.ET.59.^.^ Destruction, nez	approche endoscopique par voie naturelle	approche ouverte
utilisation d'une crysonde	1.ET.59.BA-AD	1.ET.59.LA-AD
utilisation d'un dispositif NCA	1.ET.59.BA-GX	1.ET.59.LA-GX
utilisation d'un laser	1.ET.59.BA-AG	1.ET.59.LA-AG

1.ET.72.^ ^ Libération, nez**S** 4

Numéro de référence	Attribut facultatif ou obligatoire	Description de référence	Type d'attribut	Codes des attributs	Descriptions des attributs
S 4	Facultatif	Abandon	Situation	A	Abandon en cours d'intervention

Comprend: Décompression, (paroi latérale des) fosses nasales
Destruction [adhérences], fosses nasales

1.ET.72.BA approche endoscopique par voie naturelle
1.ET.72.LA approche ouverte [par exemple, intranasale, transnasale]

1.ET.73.^ ^ Réduction, nez**S** 5

Numéro de référence	Attribut facultatif ou obligatoire	Description de référence	Type d'attribut	Codes des attributs	Descriptions des attributs
S 5	Facultatif	Traitement - situation 1	Situation	A	Abandon en cours d'intervention
				R	Reprise

Comprend: Manipulation, nez/cloison (pour réduire un déplacement ou une fracture)
Réduction, cornets

À l'exclusion de: avec implantation d'une prothèse esthétique (voir [1.ET.80.^ ^](#))
Réduction des cornets avec (septo)rhinoplastie (voir [1.ET.80.^ ^](#))
Réduction des cornets avec résection sous-muqueuse (des cornets) (voir [1.ET.87.^ ^](#))
Réduction des cornets avec résection sous-muqueuse [RSM] de la cloison (voir [1.ES.87.^ ^](#))
Réduction des cornets avec septoplastie (voir [1.ES.80.^ ^](#))

À codifier aussi: Toute pose d'un dispositif d'immobilisation externe (voir [1.ET.37.^ ^](#))

Note: Comprend la réduction des structures nasales afin de leur conférer un alignement correct et de corriger la déviation, l'obstruction fonctionnelle des voies aériennes ou la fracture du nez. Cette intervention peut nécessiter une réduction des cornets.

1.ET.73.JA technique manuelle [réduction]
1.ET.73.LA approche ouverte

1.ET.80.^.^ Réparation, nez**S** 10

Numéro de référence	Attribut facultatif ou obligatoire	Description de référence	Type d'attribut	Codes des attributs	Descriptions des attributs
S 10	Facultatif	Traitement - situation 5	Situation	A	Abandon en cours d'intervention
				R	Reprise
				S	Par étape

Comprend:

Nasoplastie
 Nasoseptorhinoplastie [NSR]
 Reconstruction nasoseptale
 Rhinoplastie
 Septorhinoplastie
 Septorhinoplastie avec implantation d'une prothèse

À l'exclusion de:

Correction, aile du nez [par exemple, fissure ou asymétrie] (voir [1.ES.80.^.^](#))
 Installation d'un bouton septal nasal (voir [1.ES.37.^.^](#))
 Rhinoplastie, pointe (voir [1.ES.80.^.^](#))
 Septoplastie (avec ou sans turbinectomie) (voir [1.ES.80.^.^](#))
 Suture, peau du nez (voir [1.YD.80.^.^](#))

Note:

Peut comprendre une turbinectomie ou une réduction des cornets. Ne pas coder cette intervention séparément.

1.ET.80.^.^ Réparation, nez	approche par incision de la columelle	approche par voie nasale
sans greffon ou implant	1.ET.80.WK Comprend: • septoplastie avec résection concomitante de la bosse nasale	1.ET.80.LA
avec autogreffe	1.ET.80.WK-XX-A	1.ET.80.LA-XX-A
avec homogreffe	1.ET.80.WK-XX-K	1.ET.80.LA-XX-K
avec implantation d'une prothèse	1.ET.80.WK-PM	1.ET.80.LA-PM
avec implantation d'une prothèse et autogreffe	1.ET.80.WK-PM-A	1.ET.80.LA-PM-A

1.ET.82.^.^ Rattachement, nez**S** 4

Numéro de référence	Attribut facultatif ou obligatoire	Description de référence	Type d'attribut	Codes des attributs	Descriptions des attributs
S 4	Facultatif	Abandon	Situation	A	Abandon en cours d'intervention

Comprend:

Rattachement, nez [sectionné lors d'un traumatisme]

1.ET.82.LA par technique d'apposition simple [par exemple, suture]

1.ET.86.^ ^ Fermeture de fistule, nez**S** 5

Numéro de référence	Attribut facultatif ou obligatoire	Description de référence	Type d'attribut	Codes des attributs	Descriptions des attributs
S 5	Facultatif	Traitement - situation 1	Situation	A	Abandon en cours d'intervention
				R	Reprise

Comprend:

- Fermeture, fistule, naso-labiale
- Fermeture, fistule, rhinopharynx
- Fistulectomie nasale
- Réparation, fistule, nasale

À l'exclusion de: Réparation, fistule, bucco-sinusienne (voir sinus maxillaire [1.EW.86.^ ^](#))
 Réparation, fistule, oro-nasale (voir [1.FB.86.^ ^](#))

1.ET.86.MM	fistule se terminant dans le pharynx [par exemple, rhinopharyngienne]
1.ET.86.MN	fistule se terminant dans la cavité buccale [par exemple, nasolabiale]

1.ET.87.^ ^ Excision partielle, nez**S** 4

Numéro de référence	Attribut facultatif ou obligatoire	Description de référence	Type d'attribut	Codes des attributs	Descriptions des attributs
S 4	Facultatif	Abandon	Situation	A	Abandon en cours d'intervention

Comprend:

Amenuisement des cornets du nez
 Dermoplastie septale
 Polypectomie nasale SAI
 Polypectomie, méat moyen
 Réduction [tumeur], fosses nasales
 Résection sous-muqueuse [RSM], cornets
 Résection, muqueuse nasale
 Turbinectomie

À l'exclusion de:

Ablation de l'extrémité antérieure du cornet inférieur afin de créer une fenêtre antrale uniquement (voir [1.EW.52.^ ^](#))
 Polypectomie touchant le sinus ethmoïdal (voir [1.EU.87.^ ^](#))
 Polypectomie touchant le sinus frontal (voir [1.EX.87.^ ^](#))
 Polypectomie touchant le sinus maxillaire (voir [1.EW.87.^ ^](#))
 Polypectomie touchant le sinus sphénoïdal (voir [1.EV.87.^ ^](#))
 Polypectomie touchant plusieurs sinus (requérant une pansinusectomie) (voir [1.EY.87.^ ^](#))
 Réduction (tumeur) des fosses nasales s'étendant au rhinopharynx (voir [1.FA.87.^ ^](#))
 Résection, peau (lésion) avec extension aux cartilages du nez uniquement (voir [1.ES.87.^ ^](#))
 Turbinectomie avec reconstruction nasoseptale (voir [1.ET.80.^ ^](#))
 Turbinectomie avec résection sous-muqueuse du septum nasal (voir [1.ES.87.^ ^](#))
 Turbinectomie avec septoplastie (voir [1.ES.80.^ ^](#))
 Turbinectomie avec septorhinoplastie (voir [1.ET.80.^ ^](#))

Note:

Cette intervention peut impliquer l'excision de la muqueuse nasale pathologique [par exemple, en cas de télangiectasie], avec une greffe cutanée de remplacement.

Ne pas utiliser:

Turbinectomie avec une autre intervention réparatrice des structures nasales.

1.ET.87.^.^ Excision partielle, nez	sans utilisation de tissu pour la fermeture	avec autogreffe [épaisseur totale, cartilage]	avec source combinée de tissus [greffon et lambeau]	avec lambeau local [cutané]	avec greffe d'épaisseur partielle
approche ouverte					
utilisation d'un dispositif NCA	1.ET.87.LA-GX	1.ET.87.LA-GX-A	1.ET.87.LA-GX-Q	1.ET.87.LA-GX-E	1.ET.87.LA-GX-B
utilisation d'un laser	1.ET.87.LA-AG	1.ET.87.LA-AG-A	1.ET.87.LA-AG-Q	1.ET.87.LA-AG-E	1.ET.87.LA-AG-B
utilisation d'un aspirateur ultrasonique	1.ET.87.LA-AZ	1.ET.87.LA-AZ-A	1.ET.87.LA-AZ-Q	1.ET.87.LA-AZ-E	1.ET.87.LA-AZ-B
approche endoscopique par voie naturelle					
utilisation d'un dispositif NCA	1.ET.87.BA-GX	—	—	—	—
utilisation d'un laser	1.ET.87.BA-AG	—	—	—	—
utilisation d'un aspirateur ultrasonique	1.ET.87.BA-AZ	—	—	—	—

1.ET.89.^.^ Excision totale, nez**S** 4

Numéro de référence	Attribut facultatif ou obligatoire	Description de référence	Type d'attribut	Codes des attributs	Descriptions des attributs
S 4	Facultatif	Abandon	Situation	A	Abandon en cours d'intervention

Comprend: Amputation, nez

1.ET.89.LA	approche ouverte sans utilisation de tissu (pour fermer le défaut)
1.ET.89.LA-XX-A	par autogreffe [par exemple, peau] (pour fermer le défaut)
1.ET.89.LA-XX-F	par lambeau libre (pour fermer le défaut)
1.ET.89.LA-XX-G	par lambeau pédiculé [par exemple, lambeau de front] (pour fermer le défaut)
1.ET.89.LA-XX-Q	par une source combinée de tissus [par exemple, greffe de cartilage, lambeaux régionaux et lambeau pédiculé de front] (pour la fermer le défaut)

1.EU.^.^ Interventions thérapeutiques sur le sinus ethmoïdal**Comprend:** Apophyse unciforme [ethmoïdale]
Cellules ethmoïdales**1.EU.52.^.^ Drainage, sinus ethmoïdal****S** 4

Numéro de référence	Attribut facultatif ou obligatoire	Description de référence	Type d'attribut	Codes des attributs	Descriptions des attributs
S 4	Facultatif	Abandon	Situation	A	Abandon en cours d'intervention

Comprend: Aspiration, sinus ethmoïdal
avec ou sans lavage
Ethmoïdotomie en vue de l'aspiration ou du drainage
Fenestration [en vue du drainage], sinus ethmoïdal
Infundibulotomie, sinus ethmoïdal

1.EU.52.^ ^ Drainage, sinus ethmoïdal	approche endoscopique par voie naturelle	approche ouverte (incision)	approche par voie naturelle
conservation d'un drain in situ	1.EU.52.BA-TS	1.EU.52.LA-TS	1.EU.52.CA-TS
sans conservation de drain in situ	1.EU.52.BA	1.EU.52.LA	1.EU.52.CA

1.EU.87.^ ^ Excision partielle, sinus ethmoïdal

S 4

Numéro de référence	Attribut facultatif ou obligatoire	Description de référence	Type d'attribut	Codes des attributs	Descriptions des attributs
S 4	Facultatif	Abandon	Situation	A	Abandon en cours d'intervention

Comprend: Ablation de l'apophyse unciforme, ethmoïde
Ethmoïdectomie
Polypectomie, sinus ethmoïdal

À l'exclusion de: Ethmoïdectomie avec sphénoïdectomie (voir [1.EY.87.^ ^](#))
Exentération, sinus ethmoïdal (cellules) (voir [1.EU.89.^ ^](#))

Ne pas utiliser: Lorsque l'ethmoïdectomie fait partie de l'approche opératoire (par exemple, pour atteindre le cerveau)

1.EU.87.BA	approche endoscopique par voie naturelle [p.ex., chirurgie endoscopique (fonctionnelle) des sinus (FESS)]
1.EU.87.LA	approche ouverte

1.EU.89.^ ^ Excision totale, sinus ethmoïdal

S 4

Numéro de référence	Attribut facultatif ou obligatoire	Description de référence	Type d'attribut	Codes des attributs	Descriptions des attributs
S 4	Facultatif	Abandon	Situation	A	Abandon en cours d'intervention

Comprend: Exentération, sinus ethmoïdal (cellules)

1.EU.89.LA	approche ouverte
------------	------------------

1.EV.^^.^^ Interventions thérapeutiques sur le sinus sphénoïdal**1.EV.52.^^ Drainage, sinus sphénoïdal****S** ⁴

Numéro de référence	Attribut facultatif ou obligatoire	Description de référence	Type d'attribut	Codes des attributs	Descriptions des attributs
S 4	Facultatif	Abandon	Situation	A	Abandon en cours d'intervention

Comprend: Aspiration, sinus sphénoïdal
avec ou sans lavage
Fenestration [en vue du drainage], sinus sphénoïdal
Sphénoïdectomie en vue de l'aspiration ou du drainage

1.EV.52.^^ Drainage, sinus sphénoïdal	approche endoscopique par voie naturelle	approche ouverte (incision)	approche par voie naturelle
conservation d'un drain in situ	1.EV.52.BA-TS	1.EV.52.LA-TS	1.EV.52.CA-TS
sans conservation de drain in situ	1.EV.52.BA	1.EV.52.LA	1.EV.52.CA

1.EV.87.^^ Excision partielle, sinus sphénoïdal**S** ⁴ **L** ²

Numéro de référence	Attribut facultatif ou obligatoire	Description de référence	Type d'attribut	Codes des attributs	Descriptions des attributs
S 4	Facultatif	Abandon	Situation	A	Abandon en cours d'intervention
L 2	Facultatif	Bilatéralité (optionnel)	Lieu	B	Bilatéral
				L	Gauche
				R	Droit
				S	Unilatéral (non spécifié si gauche ou droit)

Comprend: Polypectomie, sinus sphénoïdal
Sphénoïdectomie

À l'exclusion de: Sphénoïdectomie avec ethmoïdectomie (voir [1.EY.87.^^](#))

Ne pas utiliser: Lorsque la sphénoïdectomie fait partie de l'approche opératoire (par exemple, pour atteindre la dure-mère)

1.EV.87.BA	approche endoscopique par voie naturelle [p.ex., chirurgie endoscopique (fonctionnelle) des sinus (FESS)]
1.EV.87.LA	approche ouverte

1.EW.^^.^^ Interventions thérapeutiques sur le sinus maxillaire

Comprend: Antre de Highmore

1.EW.52.^ ^ Drainage, sinus maxillaire**S** 4

Numéro de référence	Attribut facultatif ou obligatoire	Description de référence	Type d'attribut	Codes des attributs	Descriptions des attributs
S 4	Facultatif	Abandon	Situation	A	Abandon en cours d'intervention

Comprend:

- Antrostomie, méatique [en vue du drainage du sinus maxillaire]
- Antrostomie, permanente [en vue d'un drainage continu]
- Aspiration, sinus maxillaire avec ou sans lavage
- Élargissement, orifice du sinus maxillaire

À l'exclusion de: Fenestration, sinus maxillaire, concomitante avec sinusectomie (voir [1.EW.91.^ ^](#))

1.EW.52.^ ^ Drainage, sinus maxillaire	approche endoscopique par voie naturelle	approche ouverte (incision)	approche percutanée (à l'aiguille)
conservation d'un drain in situ	1.EW.52.BA-TS	1.EW.52.LA-TS	—
sans conservation de drain in situ	1.EW.52.BA	1.EW.52.LA	1.EW.52.HA Comprend: • Paroi latérale du nez ou paroi antérieure de l'antre

1.EW.80.^ ^ Réparation, sinus maxillaire**S** 5

Numéro de référence	Attribut facultatif ou obligatoire	Description de référence	Type d'attribut	Codes des attributs	Descriptions des attributs
S 5	Facultatif	Traitement - situation 1	Situation	A	Abandon en cours d'intervention
				R	Reprise

Comprend: Ablation, racine des dents, sinus maxillaire
 Reconstruction, sinus maxillaire
 Reconstruction, sinus maxillaire (parois ou plancher)

1.EW.80.^ ^ Réparation, sinus maxillaire	aucun dispositif de fixation utilisé pour la fermeture	utilisation de plaque, vis
avec source combinée de tissus (par exemple, greffon osseux et pâte)	1.EW.80.LA-XX-Q	1.EW.80.LA-NW-Q
avec autogreffe	1.EW.80.LA-XX-A	1.EW.80.LA-NW-A
avec homogreffe	1.EW.80.LA-XX-K	1.EW.80.LA-NW-K
avec lambeau local	1.EW.80.LA-XX-E	—

1.EW.86.^ ^ Fermeture de fistule, sinus maxillaire**S** 5

Numéro de référence	Attribut facultatif ou obligatoire	Description de référence	Type d'attribut	Codes des attributs	Descriptions des attributs
S 5	Facultatif	Traitement - situation 1	Situation	A	Abandon en cours d'intervention
				R	Reprise

Comprend: Fistulectomie, bucco-sinusienne
 Réparation, fistule, bucco-sinusienne

À l'exclusion de: Fermeture, fistule, oro-nasale (voir [1.FB.86.^ ^](#))

1.EW.86.^ ^ Fermeture de fistule, sinus maxillaire	approche ouverte sans membrane	approche ouverte avec membrane (p. ex., Bio-Guide)
apposition (ou excision) pour la fermeture	1.EW.86.MN	1.EW.86.MN-MA
et autogreffe	1.EW.86.MN-XX-A	1.EW.86.MN-MA-A
et homogreffe	1.EW.86.MN-XX-K	1.EW.86.MN-MA-K
et lambeau local	1.EW.86.MN-XX-E	1.EW.86.MN-MA-E

1.EW.87.^ ^ Excision partielle, sinus maxillaire**S** 4

Numéro de référence	Attribut facultatif ou obligatoire	Description de référence	Type d'attribut	Codes des attributs	Descriptions des attributs
S 4	Facultatif	Abandon	Situation	A	Abandon en cours d'intervention

Comprend: Curetage, sinus maxillaire
 Polypectomie, sinus maxillaire
 Sinusectomie, maxillaire

À l'exclusion de: Antrectomie radicale, sinus maxillaire [par exemple, Caldwell-Luc] (voir [1.EW.91.^ ^](#))
 Polypectomie antrochoanal [début dans le sinus maxillaire, mais peut atteindre le rhinopharynx] (voir [1.FA.87.^ ^](#))
 Sinusectomie maxillaire avec autre sinusectomie (voir [1.EY.87.^ ^](#))

1.EW.87.BA approche endoscopique par voie naturelle [p.ex., chirurgie endoscopique (fonctionnelle) des sinus (FESS)]
 1.EW.87.LA approche ouverte

1.EW.91.^ ^ Excision radicale, sinus maxillaire**S** 4

Numéro de référence	Attribut facultatif ou obligatoire	Description de référence	Type d'attribut	Codes des attributs	Descriptions des attributs
S 4	Facultatif	Abandon	Situation	A	Abandon en cours d'intervention

Comprend: Antrectomie radicale, maxillaire [par exemple, Caldwell-Luc]

À l'exclusion de: avec maxillectomie radicale (voir [1.ED.91.^ ^](#))

1.EW.91.BA approche endoscopique par voie naturelle
 1.EW.91.LA approche ouverte

1.EX.^ ^.^ ^ Interventions thérapeutiques sur le sinus frontal

Comprend: Canal fronto-nasal

1.EX.52.^ ^ Drainage, sinus frontal**S** 4

Numéro de référence	Attribut facultatif ou obligatoire	Description de référence	Type d'attribut	Codes des attributs	Descriptions des attributs
S 4	Facultatif	Abandon	Situation	A	Abandon en cours d'intervention

Comprend: avec ou sans irrigation
Sinusotomie frontale [en vue du drainage]

À l'exclusion de: Sinusotomie frontale [en vue du curetage des tissus] (voir [1.EX.87.^^](#))

1.EX.52.^^ Drainage, sinus frontal	approche endoscopique par voie naturelle	approche ouverte (incision) [par exemple, trépan]	approche ouverte avec utilisation de tissu synthétique [gaine en Silastic] pour fermer la malformation du sinus
conservation d'un drain in situ	1.EX.52.BA-TS	1.EX.52.LA-TS	1.EX.52.LA-TS-N
sans conservation de drain in situ	1.EX.52.BA	1.EX.52.LA	1.EX.52.LA-XX-N

1.EX.59.^^ Destruction, sinus frontal

S 4

Numéro de référence	Attribut facultatif ou obligatoire	Description de référence	Type d'attribut	Codes des attributs	Descriptions des attributs
S 4	Facultatif	Abandon	Situation	A	Abandon en cours d'intervention

Comprend: Cranialisation, sinus frontal [paroi postérieure]
Oblitération, sinus frontal [paroi postérieure]

Note: Cette intervention peut comprendre le colmatage du canal fronto-nasal (à l'aide d'une greffe de muscle ou d'un autre tissu) pour compléter la destruction du sinus frontal.

1.EX.59.LA-XX-A par autogreffe [par exemple, tissu adipeux, muscle]
1.EX.59.LA-XX-N par tissu synthétique [par exemple, ciment, gaine en Silastic]
1.EX.59.LA-XX-Q par une source combinée de tissus [autogreffe avec tissu synthétique]

1.EX.80.^^ Réparation, sinus frontal

S 5

Numéro de référence	Attribut facultatif ou obligatoire	Description de référence	Type d'attribut	Codes des attributs	Descriptions des attributs
S 5	Facultatif	Traitement - situation 1	Situation	A	Abandon en cours d'intervention
				R	Reprise

Comprend: Reconstruction, sinus frontal [paroi]
Réparation, canal fronto-nasal
Réparation, sinus frontal [paroi]

À l'exclusion de: avec oblitération du sinus frontal (voir [1.EX.59.^^](#))

À codifier aussi: Toute plastie de la dure-mère concomitante en cas d'écoulement de LCR via une fistule (voir [1.AB.86.^^](#))

1.EX.80.^.^ Réparation, sinus frontal	approche endoscopique par voie naturelle	approche ouverte
avec autogreffe	—	1.EX.80.LA-XX-A
avec colle de fibrine	1.EX.80.BA-W3	1.EX.80.LA-W3
avec tissu synthétique [par exemple, gaine en Silastic]	—	1.EX.80.LA-XX-N

1.EX.87.^.^ Excision partielle, sinus frontal**S** 4

Numéro de référence	Attribut facultatif ou obligatoire	Description de référence	Type d'attribut	Codes des attributs	Descriptions des attributs
S 4	Facultatif	Abandon	Situation	A	Abandon en cours d'intervention

Comprend: Polypectomie, sinus frontal
Sinusectomie, sinus frontal

1.EX.87.BA approche endoscopique par voie naturelle [p.ex., chirurgie endoscopique (fonctionnelle) des sinus (FESS)]
1.EX.87.LA approche ouverte

1.EY.^.^.^ Interventions thérapeutiques sur les sinus paranasaux

Comprend: Cavités annexes des fosses nasales
Plusieurs sinus
Plusieurs sinus du nez (au moins deux des suivants : ethmoïdal, sphénoïdal, maxillaire, frontal)
Sinus du nez SAI

1.EY.35.^.^ Pharmacothérapie, sinus paranasaux

Comprend: Irrigation, cavités annexes des fosses nasales
Irrigation, sinus ethmoïdal
Irrigation, sinus frontal
Irrigation, sinus maxillaire
Irrigation, sinus sphénoïdal
Lavage, sinus

À l'exclusion de: Irrigation, fosses nasales (voir [1.ET.35.^.^](#))

1.EY.35.^.^ Pharmacothérapie, sinus paranasaux	approche endoscopique par voie naturelle	aspiration percutanée	approche percutanée par cathéter
utilisation d'une solution d'irrigation anti-infectieuse	1.EY.35.BA-D1	1.EY.35.HB-D1	1.EY.35.HH-D1
utilisation d'une solution d'irrigation salée	1.EY.35.BA-D2	1.EY.35.HB-D2	1.EY.35.HH-D2
utilisation d'une autre solution d'irrigation	1.EY.35.BA-D3	1.EY.35.HB-D3	1.EY.35.HH-D3

1.EY.50.^ ^ Dilatation, sinus paranasaux**S** 4

Numéro de référence	Attribut facultatif ou obligatoire	Description de référence	Type d'attribut	Codes des attributs	Descriptions des attributs
S 4	Facultatif	Abandon	Situation	A	Abandon en cours d'intervention

1.EY.50.BA-BD approche endoscopique par voie naturelle et dilatateur à ballonnet
Comprend: Sinuplastie par ballonnet

1.EY.52.^ ^ Drainage, sinus paranasaux**S** 4

Numéro de référence	Attribut facultatif ou obligatoire	Description de référence	Type d'attribut	Codes des attributs	Descriptions des attributs
S 4	Facultatif	Abandon	Situation	A	Abandon en cours d'intervention

Comprend: avec ou sans lavage
 Pansinusotomie en vue de l'aspiration ou du drainage
 Sinusotomie SAI en vue de l'aspiration ou du drainage

À l'exclusion de: Antrostomie (uniquement) en vue d'un drainage continu (voir [1.EW.52.^ ^](#))

1.EY.52.^ ^ Drainage, sinus paranasaux	approche endoscopique par voie naturelle	approche ouverte (incision)
conservation d'un drain in situ	1.EY.52.BA-TS	1.EY.52.LA-TS
sans conservation de drain in situ	1.EY.52.BA	1.EY.52.LA

1.EY.87.^ ^ Excision partielle, sinus paranasaux**S** 4

Numéro de référence	Attribut facultatif ou obligatoire	Description de référence	Type d'attribut	Codes des attributs	Descriptions des attributs
S 4	Facultatif	Abandon	Situation	A	Abandon en cours d'intervention

Comprend: Fronto-ethmoïdectomie
Pansinusectomie
Polypectomie, plusieurs sinus du nez
Sinusectomie SAI
Sphéno-ethmoïdectomie

À l'exclusion de: Polypectomie antrochoanal (s'étendant du sinus maxillaire au rhinopharynx) (voir [1.FA.87.^ ^](#))
Polypectomie rhinopharyngienne [s'étendant au pharynx] (voir [1.FA.87.^ ^](#))

Note: Peut impliquer la squelettisation de l'aspect postérieur et récessus des sinus nasaux pour retirer l'excroissance osseuse jusqu'à son insertion dans la base du crâne.

1.EY.87.BA	approche endoscopique par voie naturelle [p.ex., chirurgie endoscopique (fonctionnelle) des sinus (FESS)]
1.EY.87.BA-AG	utilisation d'un laser et approche endoscopique par voie naturelle
1.EY.87.LA	approche ouverte

1.EY.91.^ ^ Excision radicale, sinus paranasaux**S** 4

Numéro de référence	Attribut facultatif ou obligatoire	Description de référence	Type d'attribut	Codes des attributs	Descriptions des attributs
S 4	Facultatif	Abandon	Situation	A	Abandon en cours d'intervention

Comprend: Sinusectomie radicale

À l'exclusion de: avec maxillectomie (voir [1.ED.91.^ ^](#))
avec rhinopharyngectomie (voir [1.FA.91.^ ^](#))
touchant la voûte du palais (voir [1.FB.91.^ ^](#))

1.EY.91.BA	approche endoscopique par voie naturelle [p.ex., chirurgie endoscopique (fonctionnelle) des sinus (FESS)]
1.EY.91.LA	approche ouverte

Interventions thérapeutiques sur la cavité buccale et le pharynx (1FA - 1FX)

1.FA.^.^ Interventions thérapeutiques sur le nasopharynx

À l'exclusion de: Rhinopharynx avec oropharynx (voir [1.FX.^.^](#))

1.FA.50.^.^ Dilatation, nasopharynx

S 4

Numéro de référence	Attribut facultatif ou obligatoire	Description de référence	Type d'attribut	Codes des attributs	Descriptions des attributs
S 4	Facultatif	Abandon	Situation	A	Abandon en cours d'intervention

Comprend: avec ou sans incision
en vue du traitement d'un rétrécissement

1.FA.50.CA-BP	approche par voie naturelle et dilatateur
1.FA.50.CA-NR	approche par voie naturelle et endoprothèse [stent, tuteur] (laissé in situ)
1.FA.50.CR	approche par voie naturelle et incision
1.FA.50.CR-BP	approche par voie naturelle et incision avec dilatateur

1.FA.52.^.^ Drainage, nasopharynx

S 4

Numéro de référence	Attribut facultatif ou obligatoire	Description de référence	Type d'attribut	Codes des attributs	Descriptions des attributs
S 4	Facultatif	Abandon	Situation	A	Abandon en cours d'intervention

Comprend: Aspiration, rhinopharynx (en vue du drainage d'un kyste, d'un hématome)
avec ou sans irrigation
Désobstruction, rhinopharynx

1.FA.52.CA-TJ	approche par voie naturelle et succion
1.FA.52.CQ	approche par voie naturelle et aspiration à l'aiguille
1.FA.52.CR	approche par voie naturelle et incision

1.FA.53.^.^ Implantation d'un appareil interne, nasopharynx

S 4

Numéro de référence	Attribut facultatif ou obligatoire	Description de référence	Type d'attribut	Codes des attributs	Descriptions des attributs
S 4	Facultatif	Abandon	Situation	A	Abandon en cours d'intervention

Comprend: Insertion, canule bucco-pharyngée
Insertion, tube rhinopharyngé

À l'exclusion de: Intubation nasotrachéale (voir [1.GJ.53.^^](#))

1.FA.53.CA-NB tube, approche par voie naturelle [via le nez ou la bouche]

1.FA.55.^^ Retrait d'un appareil, nasopharynx

S 4

Numéro de référence	Attribut facultatif ou obligatoire	Description de référence	Type d'attribut	Codes des attributs	Descriptions des attributs
S 4	Facultatif	Abandon	Situation	A	Abandon en cours d'intervention

À l'exclusion de: Retrait d'implants de matériel radioactif (voir [1.FX.55.^^](#))

1.FA.55.CA-FF sutures, approche par voie naturelle
1.FA.55.CA-NB tube [nasopharyngé], approche par voie naturelle
1.FA.55.CA-NP paquetage, approche par voie naturelle
1.FA.55.CA-NR d'endoprothèse [stent, tuteur] par voie naturelle (nasale)

1.FA.56.^^ Retrait d'un corps étranger, nasopharynx

S 4

Numéro de référence	Attribut facultatif ou obligatoire	Description de référence	Type d'attribut	Codes des attributs	Descriptions des attributs
S 4	Facultatif	Abandon	Situation	A	Abandon en cours d'intervention

Comprend: Extraction d'un corps étranger (superficiel, enfoui), rhinopharynx
Rhinopharyngotomie en vue de l'extraction d'un corps étranger

Note: Cette intervention peut comprendre une irrigation afin de faciliter l'extraction de tous les débris de corps étranger.

1.FA.56.CA approche par voie naturelle (pour l'extraction d'un corps étranger intraluminal)
1.FA.56.JA approche externe (extraction d'un corps étranger inclus)
1.FA.56.LA approche ouverte (incision)

1.FA.84.^.^ Construction ou reconstruction, nasopharynx**S** 4 **L** 24

Numéro de référence	Attribut facultatif ou obligatoire	Description de référence	Type d'attribut	Codes des attributs	Descriptions des attributs
S 4	Facultatif	Abandon	Situation	A	Abandon en cours d'intervention
L 24	Facultatif	Latéralité	Lieu	B	Bilatéral
				S	Unilatéral

Comprend: Correction, atrésie choanale
Réparation, atrésie choanale

À codifier aussi: Toute insertion concomitante d'une endoprothèse [stent, tuteur] pour dilatation permanente du nasopharynx (voir [1.FA.50.^.^](#))

1.FA.84.^.^ Construction ou reconstruction, nasopharynx	approche endoscopique par voie naturelle	approche ouverte
voie nasale		
utilisation d'un dispositif NCA	1.FA.84.BA	1.FA.84.QS Note: • la fermeture peut comprendre une rhinoplastie ou une palatoplastie.
utilisation d'un laser	1.FA.84.BA-AG	1.FA.84.QS-AG Note: • la fermeture peut comprendre une rhinoplastie ou une palatoplastie.
voie orale [par exemple, transpalatine]		
utilisation d'un dispositif NCA	—	1.FA.84.QT Note: • la fermeture peut comprendre une rhinoplastie ou une palatoplastie.
utilisation d'un laser	—	1.FA.84.QT-AG Note: • la fermeture peut comprendre une rhinoplastie ou une palatoplastie.

1.FA.87.^.^ Excision partielle, nasopharynx**S** 4

Numéro de référence	Attribut facultatif ou obligatoire	Description de référence	Type d'attribut	Codes des attributs	Descriptions des attributs
S 4	Facultatif	Abandon	Situation	A	Abandon en cours d'intervention

Comprend: Polypectomie antrochoanal (s'étendant du sinus maxillaire au rhinopharynx)
Polypectomie rhinopharyngienne

À l'exclusion de: Polypectomie nasale (voir [1.ET.87.^^](#))

1.FA.87.BA	approche endoscopique par voie naturelle et utilisation d'un dispositif NCA
1.FA.87.BA-AG	approche endoscopique par voie naturelle et utilisation d'un laser
1.FA.87.CA	approche par voie naturelle

1.FA.91.^^ Excision radicale, nasopharynx

S 4

Numéro de référence	Attribut facultatif ou obligatoire	Description de référence	Type d'attribut	Codes des attributs	Descriptions des attributs
S 4	Facultatif	Abandon	Situation	A	Abandon en cours d'intervention

Comprend: Rhinopharyngectomie radicale
Rhinopharyngectomie, approche transoropalatine ou transpalatine

À l'exclusion de: Rhinopharyngectomie nécessitant une craniectomie (voir [1.EA.92.^^](#))
Rhinopharyngectomie radicale sous-temporale (voir [1.EA.92.^^](#))
Rhinopharyngectomie touchant l'hypopharynx (voir [1.FX.91.^^](#))

À codifier aussi: Tout curage ganglionnaire cervical concomitant (voir [1.MC.^^.^^](#))

Note: La résection touche les tissus adjacents, tels que : voûte palatine, sinus, muqueuse nasale, tissus mous de la tête (avec ou sans le cartilage de la trompe d'Eustache). La fermeture du défaut chirurgical requiert généralement un greffon ou un lambeau.

1.FA.91.LA-XX-A	par autogreffe [par exemple, greffon dermique ou cutané]
1.FA.91.LA-XX-E	par lambeau local [par exemple, lambeau d'avancement muqueux]
1.FA.91.LA-XX-F	par lambeau libre [par exemple, lambeau libre de muscle grand dorsal ou de peau]
1.FA.91.LA-XX-G	par lambeau pédiculé [p. ex., lambeau du muscle deltopectoral, temporal ou sternocléidomastoïdien, ou lambeau de front]
1.FA.91.LA-XX-Q	par une source combinée de tissus [par exemple, greffon, lambeau]

1.FB.^^.^^ Interventions thérapeutiques sur le palais dur

Comprend: Os palatin
Palais SAI

1.FB.37.^^ Installation d'un appareil externe, palais dur

Comprend: Pose, obturateur maxillaire, voûte palatine

À l'exclusion de: Ajustement, obturateur maxillaire (voir [7.SF.18.^^](#))

1.FB.37.JA-FJ	dispositif d'occlusion [obturateur maxillaire], approche externe
---------------	--

1.FB.38.^ ^ Gestion d'un appareil externe, palais dur

Comprend: Ajustement d'un appareil, voûte palatine
Retrait d'un appareil, voûte palatine

À l'exclusion de: Retrait avec remplacement (voir [1.FB.37.^ ^](#))

1.FB.38.JA-FJ dispositif d'occlusion [obturateur maxillaire], approche externe

1.FB.53.^ ^ Implantation d'un appareil interne, palais dur**S** 4

Numéro de référence	Attribut facultatif ou obligatoire	Description de référence	Type d'attribut	Codes des attributs	Descriptions des attributs
S 4	Facultatif	Abandon	Situation	A	Abandon en cours d'intervention

Comprend: Implantation, ancrage, voûte palatine [pour obturateur maxillaire]
Implantation, augmentation par prothèse, voûte palatine

À l'exclusion de: Pose (et ajustement) d'un obturateur maxillaire (voir [1.FB.37.^ ^](#))

1.FB.53.LA-EJ ancrage [par exemple, barre d'ancrage pour obturateur maxillaire]

1.FB.53.LA-PM prothèse [augmentation du palais]

1.FB.55.^ ^ Retrait d'un appareil, palais dur**S** 4

Numéro de référence	Attribut facultatif ou obligatoire	Description de référence	Type d'attribut	Codes des attributs	Descriptions des attributs
S 4	Facultatif	Abandon	Situation	A	Abandon en cours d'intervention

1.FB.55.LA-EJ ancrage [par exemple, barre d'ancrage], approche ouverte (incision)

1.FB.55.LA-PM prothèse maxillaire (implantée), approche ouverte

1.FB.80.^ ^ Réparation, palais dur**S** 5

Numéro de référence	Attribut facultatif ou obligatoire	Description de référence	Type d'attribut	Codes des attributs	Descriptions des attributs
S 5	Facultatif	Traitement - situation 1	Situation	A	Abandon en cours d'intervention
				R	Reprise

Comprend: Palatoplastie SAI
 Palatoplastie, voûte palatine
 Palatorraphie, voûte palatine
 Remodelage, voûte palatine
 Sculpture chirurgicale, torus palatin

À l'exclusion de: Réparation, fente palatine (voir [1.FB.86.^^](#))
 Uvulopalatoplastie (voir [1.FQ.78.^^](#))

1.FB.80.LA-XX-E par lambeau local [p. ex., reconstruction par bandelette de muscle élévateur du voile du palais; lambeau d'avancement en V, en Y, lambeau de vomer]
 1.FB.80.LA-XX-G par lambeau pédiculé [par exemple, lambeau pharyngien]

1.FB.86.^^ Fermeture de fistule, palais dur

S 6

Numéro de référence	Attribut facultatif ou obligatoire	Description de référence	Type d'attribut	Codes des attributs	Descriptions des attributs
S 6	Facultatif	Traitement - situation 2	Situation	A	Abandon en cours d'intervention
				R	Reprise (retour au même site pour débrider un abcès, non prévu)
				S	Par étape (résection terminée en deux épisodes opératoires distincts)

Comprend: Fermeture, fente, voûte palatine
 Fermeture, fistule [oro-nasale], voûte palatine
 Palatoplastie en cas de fente du palais dur (avec le palais mou)
 Pharyngoplastie en cas de fente palatine
 Réparation, fente, voûte palatine
 Réparation, fistule oro-nasale

À l'exclusion de: Fermeture, fente, crête alvéolaire maxillaire uniquement (voir [1.EM.86.^^](#))
 Palatoplastie pour l'insuffisance vélopharyngée (IVP) (voir [1.FC.80.^^](#))
 Palatoplastie pour une fente du palais mou seulement (voir [1.FC.86.^^](#))

1.FB.86.LA-XX-E par lambeau local
Comprend: Palatoplastie avec lambeau d'avancement en V-Y
 Palatoplastie d'allongement par double plastie en Z opposée (de Furlow)
 Réparation de voûte palatine par lambeau de vomer
 Véloplastie intravélaire
À l'exclusion de: Palatoplastie (de Furlow) pour l'insuffisance vélopharyngée (IVP) (voir [1.FC.80.^^](#))
 1.FB.86.LA-XX-G par lambeau pédiculé [p.ex., lambeau pharyngien, lambeau myomuqueux de buccinateur]
À l'exclusion de: Réparation du lambeau pharyngé pour l'insuffisance vélopharyngée (IVP) (voir [1.FC.80.^^](#))
 1.FB.86.LA-XX-Q approche ouverte et source combinée de tissus [p.ex., greffe et lambeau, lambeau local avec lambeau pédiculé]

1.FB.87.^.^ Excision partielle, palais dur**S** 4

Numéro de référence	Attribut facultatif ou obligatoire	Description de référence	Type d'attribut	Codes des attributs	Descriptions des attributs
S 4	Facultatif	Abandon	Situation	A	Abandon en cours d'intervention

Comprend: Excision partielle, voûte palatine [exostose]
Excision, torus palatin (maxillaire)

À l'exclusion de: Sculpture chirurgicale du torus palatin (voir [1.FB.80.^.](#))

1.FB.87.LA approche ouverte
1.FB.87.LA-AG approche ouverte et utilisation d'un laser

1.FB.91.^.^ Excision radicale, palais dur**S** 4

Numéro de référence	Attribut facultatif ou obligatoire	Description de référence	Type d'attribut	Codes des attributs	Descriptions des attributs
S 4	Facultatif	Abandon	Situation	A	Abandon en cours d'intervention

Comprend: Excision radicale, voûte palatine avec crête alvéolaire maxillaire ou fosses nasales

À l'exclusion de: avec pharyngectomie (voir [1.FX.91.^.](#))
avec rhinopharyngectomie (voir [1.FA.91.^.](#))

À codifier aussi: Toute implantation concomitante de l'ancrage d'un obturateur maxillaire (voir [1.FB.53.^.](#))
Toute pose concomitante d'un obturateur maxillaire (voir [1.FB.37.^.](#))

1.FB.91.LA approche ouverte sans utilisation de tissu (pour fermer le défaut)
1.FB.91.LA-XX-A par autogreffe [par exemple, greffe de peau d'épaisseur totale] (pour fermer le défaut)
1.FB.91.LA-XX-E par lambeau local [par exemple, lambeau de muqueuse] (pour fermer le défaut)

1.FC.^.^ Interventions thérapeutiques sur le palais mou**1.FC.35.^.^ Pharmacothérapie, palais mou**

1.FC.35.HA-T9 approche percutanée [à l'aiguille] et utilisation d'un agent pharmacologique NCA

1.FC.52.^ ^ Drainage, palais mou**S** 4

Numéro de référence	Attribut facultatif ou obligatoire	Description de référence	Type d'attribut	Codes des attributs	Descriptions des attributs
S 4	Facultatif	Abandon	Situation	A	Abandon en cours d'intervention

Comprend: avec ou sans irrigation

1.FC.52.HA approche percutanée (à l'aiguille)
 1.FC.52.LA approche ouverte (incision)

1.FC.56.^ ^ Retrait d'un corps étranger, palais mou**S** 4

Numéro de référence	Attribut facultatif ou obligatoire	Description de référence	Type d'attribut	Codes des attributs	Descriptions des attributs
S 4	Facultatif	Abandon	Situation	A	Abandon en cours d'intervention

Comprend: Extraction d'un corps étranger (superficiel, enfoui), voile du palais**Note:** Cette intervention peut comprendre une irrigation afin de faciliter l'extraction de tous les débris de corps étranger.

1.FC.56.JA approche externe (extraction d'un corps étranger inclus)
 1.FC.56.LA approche ouverte (incision)

1.FC.59.^ ^ Destruction, palais mou**S** 4

Numéro de référence	Attribut facultatif ou obligatoire	Description de référence	Type d'attribut	Codes des attributs	Descriptions des attributs
S 4	Facultatif	Abandon	Situation	A	Abandon en cours d'intervention

Comprend: Ablation, voile du palais

1.FC.59.JA-AD approche externe et utilisation d'une crysonde
 1.FC.59.JA-AG approche externe et utilisation d'un laser
 1.FC.59.JA-GX approche externe et utilisation d'un dispositif NCA
 1.FC.59.JA-X7 approche externe et utilisation d'une cautérisation chimique

1.FC.80.^ ^ Réparation, palais mou**S** 5

Numéro de référence	Attribut facultatif ou obligatoire	Description de référence	Type d'attribut	Codes des attributs	Descriptions des attributs
S 5	Facultatif	Traitement - situation 1	Situation	A	Abandon en cours d'intervention
				R	Reprise

Comprend: Palatopharyngoplastie pour insuffisance vélopharyngée (IVP)
 Palatoplastie pour insuffisance vélopharyngée (IVP)
 Palatorraphie, voile du palais
 Véloplastie pour insuffisance vélopharyngée (IVP)

À l'exclusion de: avec fermeture de fistule oronasale secondaire (voir [1.FB.86.^ ^](#))
 en cas de fente du palais dur (avec le palais mou) SAI (voir [1.FB.86.^ ^](#))
 en cas de fente du palais mou (voir [1.FC.86.^ ^](#))
 Palatoplastie SAI (voir [1.FB.80.^ ^](#))
 Uvulopalatoplastie (voir [1.FQ.80.^ ^](#))

1.FC.80.LA	par technique d'apposition [par exemple, suture]
1.FC.80.LA-XX-B	par greffe de peau d'épaisseur partielle
1.FC.80.LA-XX-E	par lambeau local
	Comprend: Double plastie en Z opposée (de Furlow) Lambeau sousmuqueux Plastie en V-Y Transposition de bandelette de muscle élévateur Véloplastie intravélaire
1.FC.80.LA-XX-G	par lambeau pédiculé [p.ex., lambeau pharyngé, lambeau myomuqueux de buccinateur]
1.FC.80.LA-XX-Q	par source combinée de tissus [p.ex., greffe et lambeau, lambeau local avec lambeau pédiculé]

1.FC.86.^ ^ Fermeture de fistule, palais mou**S** 6

Numéro de référence	Attribut facultatif ou obligatoire	Description de référence	Type d'attribut	Codes des attributs	Descriptions des attributs
S 6	Facultatif	Traitement - situation 2	Situation	A	Abandon en cours d'intervention
				R	Reprise (retour au même site pour débrider un abcès, non prévu)
				S	Par étape (résection terminée en deux épisodes opératoires distincts)

Comprend: Palatoplastie pour une fente du palais mou uniquement
À l'exclusion de: Palatoplastie pour insuffisance vélopharyngée (IVP) (voir [1.FC.80.^^](#))
 Palatoplastie pour une fente touchant le palais mou et le palais dur (voir [1.FB.86.^^](#))

1.FC.86.LA-XX-E	par lambeau local Comprend: Double plastie en Z opposée (de Furlow) Véloplastie intravélaire
1.FC.86.LA-XX-G	par lambeau pédiculé [p.ex., lambeau pharyngien, lambeau myomuqueux de buccinateur]
1.FC.86.LA-XX-Q	par source combinée de tissus [p.ex., greffe et lambeau, lambeau local avec lambeau pédiculé]

1.FC.87.^^ Excision partielle, palais mou

S 4

Numéro de référence	Attribut facultatif ou obligatoire	Description de référence	Type d'attribut	Codes des attributs	Descriptions des attributs
S 4	Facultatif	Abandon	Situation	A	Abandon en cours d'intervention

À l'exclusion de: avec résection concomitante de la langue et du pharynx (voir [1.FJ.91.^^](#))
 avec résection concomitante du pharynx (voir [1.FX.91.^^](#))

1.FC.87.^^ Excision partielle, palais mou	approche ouverte	approche ouverte avec utilisation d'un laser
fermeture (du défaut) par technique d'apposition [par exemple, suture]	1.FC.87.LA	1.FC.87.LA-AG
fermeture par autogreffe d'épaisseur totale [peau]	1.FC.87.LA-XX-A	1.FC.87.LA-AG-A
fermeture par lambeau local [par exemple, lambeau de muqueuse]	1.FC.87.LA-XX-E	1.FC.87.LA-AG-E
fermeture par greffe de peau partielle	1.FC.87.LA-XX-B	1.FC.87.LA-AG-B

1.FD.^^.^^ Interventions thérapeutiques sur la gencive

Comprend: Gencives
 Poche parodontale
 Vestibule de la bouche

1.FD.12.^^ Thérapie, gencive

Comprend: Massage, gencive [par exemple, mise en condition tissulaire]

1.FD.12.JJ	par technique manuelle externe [par exemple, massage]
------------	---

1.FD.13.^ ^ Contrôle d'une hémorragie, gencive

Comprend: Contrôle, hémorragie dentaire
Contrôle, hémorragie des gencives

À l'exclusion de: Pharmacothérapie systémique pour le contrôle de l'hémorragie (voir [1.ZZ.35.^ ^](#))

1.FD.13.JA-C2	application topique d'un agent antihémorragique
	Comprend: acide aminocaproïque, aprotinine, phytonadione, thrombine, facteur VIII de la coagulation
1.FD.13.JA-GX	approche externe et dispositif NCA (par exemple, électrocautère)
1.FD.13.JN	par compression manuelle externe

1.FD.14.^ ^ Pansement, gencive

Comprend: Remplacement [changement] d'un pansement, gencive

À l'exclusion de: Pose d'une attelle dentaire gingivale (voir [1.FE.74.^ ^](#))

1.FD.14.JA-FJ	utilisation d'un pansement occlusif [par exemple, hydrocolloïde, paraffine]
1.FD.14.JA-H1	utilisation d'un pansement médicamenteux
1.FD.14.JA-T6	utilisation d'un pansement NCA [par exemple, déplacement]

1.FD.35.^ ^ Pharmacothérapie (locale), gencive

Comprend: Application d'un agent, gencive
Injection, gencive
Instillation, plaie de la gencive
Irrigation périodontale, sous-gingivale
Irrigation, gencive

À l'exclusion de: en vue du contrôle d'une hémorragie (voir [1.FD.13.^ ^](#))
Irrigation avec drainage (voir [1.FD.52.^ ^](#))
Pharmacothérapie systémique (voir [1.ZZ.35.^ ^](#))

1.FD.35.^ ^ Pharmacothérapie (locale), gencive	approche externe	approche percutanée (à l'aiguille)
utilisation d'une solution d'irrigation anti-infectieuse	1.FD.35.JA-D1 Comprend: • chlorhexidine, néomycine	—
utilisation d'une solution d'irrigation salée	1.FD.35.JA-D2 Comprend: • chlorure de sodium	—
utilisation d'une autre solution d'irrigation	1.FD.35.JA-D3 Comprend: • sorbitol, mannitol	—
utilisation d'un agent anti-infectieux NCA	1.FD.35.JA-K0	1.FD.35.HA-K0
utilisation d'un agent anti-inflammatoire	1.FD.35.JA-N1 Comprend: • AINS (indométhacine, ibuprofène), diclofénac, aurothioglucose, D-pénicillamine	1.FD.35.HA-N1 Comprend: • AINS (indométhacine, ibuprofène), diclofénac, aurothioglucose, D-pénicillamine
utilisation d'un agent analgésique	1.FD.35.JA-P2 Comprend: • opioïdes (morphine, mépéridine), acide acétylsalicylique, paracétamol, ergotamine, sumatriptan	1.FD.35.HA-P2 Comprend: • opioïdes (morphine, mépéridine), acide acétylsalicylique, paracétamol, ergotamine, sumatriptan
utilisation d'un agent pharmacologique NCA	1.FD.35.JA-T9	1.FD.35.HA-T9
utilisation d'un agent NCA	1.FD.35.JA-Z9	1.FD.35.HA-Z9
utilisation d'un agent anesthésique local [par exemple, spray ou application topique]	1.FD.35.JA-P1	1.FD.35.HA-P1

1.FD.52.^ ^ Drainage, gencive**S** 4

Numéro de référence	Attribut facultatif ou obligatoire	Description de référence	Type d'attribut	Codes des attributs	Descriptions des attributs
S 4	Facultatif	Abandon	Situation	A	Abandon en cours d'intervention

Comprend: Drainage avec curetage [abcès], gencive
 Drainage avec incision ou détartrage [abcès], gencive

1.FD.52.LA approche ouverte (incision)

1.FD.53.^ ^ Implantation d'un appareil interne, gencive**S** 4

Numéro de référence	Attribut facultatif ou obligatoire	Description de référence	Type d'attribut	Codes des attributs	Descriptions des attributs
S 4	Facultatif	Abandon	Situation	A	Abandon en cours d'intervention

Comprend: Implantation, prothèse d'expansion, gencive
 Implantation, structure (sous-périostique, intra-buccale)

1.FD.53.LA-KE	structure souspériostique intrabuccale
1.FD.53.LA-KE-N	structure souspériostique intrabuccale avec tissu synthétique [par exemple, hydroxyapatite, ciment]
1.FD.53.LA-TP	prothèse d'expansion

1.FD.55.^ ^ Retrait d'un appareil, gencive**S** 4

Numéro de référence	Attribut facultatif ou obligatoire	Description de référence	Type d'attribut	Codes des attributs	Descriptions des attributs
S 4	Facultatif	Abandon	Situation	A	Abandon en cours d'intervention

1.FD.55.JA-FF	sutures
1.FD.55.LA-KE	structure souspériostique intrabuccale
1.FD.55.LA-KE-N	structure souspériostique intrabuccale cimentée
1.FD.55.LA-MA	membrane [par exemple, Guidor]
1.FD.55.LA-TP	prothèse d'expansion

1.FD.56.^ ^ Retrait d'un corps étranger, gencive**S** 4

Numéro de référence	Attribut facultatif ou obligatoire	Description de référence	Type d'attribut	Codes des attributs	Descriptions des attributs
S 4	Facultatif	Abandon	Situation	A	Abandon en cours d'intervention

Comprend: Extraction d'un corps étranger (superficiel, enfoui) (par exemple, pointe d'un instrument dentaire), gencive

Note: Peut impliquer l'utilisation d'une irrigation ou d'un lavage à jet pulsé pour faciliter l'élimination de tous les débris du corps étranger.

1.FD.56.JA	approche externe (extraction simple)
1.FD.56.LA	approche ouverte (incision)
1.FD.56.LA-LZ	approche ouverte (incision) et utilisation d'un dispositif magnétique [par exemple, pince parodontale]

1.FD.59.^ ^ Destruction, gencive**S** 4

Numéro de référence	Attribut facultatif ou obligatoire	Description de référence	Type d'attribut	Codes des attributs	Descriptions des attributs
S 4	Facultatif	Abandon	Situation	A	Abandon en cours d'intervention

Comprend: Ablation, gencive

1.FD.59.JA-AG	approche externe et utilisation d'un laser
1.FD.59.JA-GX	approche externe et utilisation d'un dispositif NCA
1.FD.59.JA-X7	approche externe et utilisation de cautérisation chimique [par exemple, acide citrique]

1.FD.80.^ ^ Réparation, gencive**S** 5

Numéro de référence	Attribut facultatif ou obligatoire	Description de référence	Type d'attribut	Codes des attributs	Descriptions des attributs
S 5	Facultatif	Traitement - situation 1	Situation	A	Abandon en cours d'intervention
				R	Reprise

Comprend: Approfondissement, gouttière
 Extension, crête gingivale
 Gingivectomie, biseau interne
 Gingivoplastie
 Gingivoplastie (pour empêcher la migration de l'épithélium ou éliminer la furcation)
 Plastie, gencive (par exemple, en vue de l'allongement d'une couronne)
 Vestibuloplastie (par exemple, pour une extension ou un approfondissement)

À l'exclusion de: Contrôle d'une hémorragie, gencive (voir [1.FD.13.^ ^](#))
 impliquant l'augmentation de l'os alvéolaire mandibulaire (voir [1.EN.80.^ ^](#))
 impliquant l'augmentation de l'os alvéolaire maxillaire (voir [1.EM.80.^ ^](#))
 Régénération guidée (voir [1.EM.80.^ ^](#) ou [1.EN.80.^ ^](#))

1.FD.80.LA	par technique d'apposition [par exemple, suture]
1.FD.80.LA-XX-A	par autogreffe [par exemple, greffe de muqueuse ou greffe de peau d'épaisseur totale]
1.FD.80.LA-XX-B	par greffe de peau d'épaisseur partielle
1.FD.80.LA-XX-E	par lambeau local [par exemple, greffe de muqueuse buccale]
1.FD.80.LA-XX-Q	par source combinée de tissus [par exemple, greffon, lambeau]

1.FD.87.^.^ Excision partielle, gencive**S** 4

Numéro de référence	Attribut facultatif ou obligatoire	Description de référence	Type d'attribut	Codes des attributs	Descriptions des attributs
S 4	Facultatif	Abandon	Situation	A	Abandon en cours d'intervention

Comprend: Excision, [hyperplasie vestibulaire] gencive
 Excision, poche parodontale [parois, muqueuse]
 Fistulectomie gingivale
 Gingivectomie
 Parage (débridement), gencive
 Sculpture, gencive

À l'exclusion de: Curetage parodontal/surfaçage radiculaire (voir [1.FF.59.^.](#))
 Gingivectomie, biseau interne (voir [1.FD.80.^.](#))

À codifier aussi: Tout curetage parodontal/surfaçage radiculaire concomitant (voir [1.FF.59.^.](#))

1.FD.87.LA par technique d'apposition [par exemple, suture] (pour fermer le défaut)
 1.FD.87.LA-XX-B par greffe de peau d'épaisseur partielle (pour fermer le défaut)
 1.FD.87.LA-XX-E par lambeau local [par exemple, lambeau de muqueuse, plastie en V, en Y] (pour fermer le défaut)

1.FE.^.^ Interventions thérapeutiques sur les dents

À l'exclusion de: Racine de la dent uniquement (voir [1.FF.^.^](#))

1.FE.29.^.^ Restauration, dent**S** 4 **L** 26 **E** 9

Numéro de référence	Attribut facultatif ou obligatoire	Description de référence	Type d'attribut	Codes des attributs	Descriptions des attributs
S 4	Facultatif	Abandon	Situation	A	Abandon en cours d'intervention
L 26	Facultatif	Emplacement des dents	Lieu	M D	Quadrants multiples, première dentition [dents temporaires]
				M M	Quadrants multiples, dentition mixte
				M T	Quadrants multiples, dentition permanente
				S D	Quadrant unique, première dentition [dents temporaires]
				S M	Quadrant unique, dentition mixte
				S T	Quadrant unique, dentition permanente

Numéro de référence	Attribut facultatif ou obligatoire	Description de référence	Type d'attribut	Codes des attributs	Descriptions des attributs
E 9	Facultatif	Surfaces	Étendue	1	Une surface
				2	Deux surfaces [même dent]
				3	Trois surfaces [même dent]
				4	Quatre surfaces [même dent]
				5	Cinq surfaces [même dent]

Comprend: Excision (lésion carieuse) avec restauration, dent
 Réparation, (puits et fissure), dent
 Réparation, (puits et fissure), dentaire
 Restauration dentaire (obturation, couronne)

À l'exclusion de: Blanchiment dentaire (voir [1.FE.35.^^](#))
 Implantation, crête alvéolaire, implant intraosseux (voir [1.EM.53.^^](#))
 Obturation temporaire (ou pansement) pour le traitement d'urgence des caries dentaires (voir [1.FE.87.^^](#))

À codifier aussi: Implantation d'un tenon dans la dent (voir [1.FE.53.^^](#))
 Implantation, tenon dans la racine d'une dent (voir [1.FE.53.^^](#))

1.FE.29.JA-RO	couronne
1.FE.29.JA-RX	obturation NCA

1.FE.35.^^ Pharmacothérapie (locale), dent

Comprend: Application d'un agent, dent
 Contrôle chimique, plaque dentaire
 Traitement, fluorure

À l'exclusion de: Contrôle, plaque dentaire SAI (voir [1.FE.94.^^](#))
 Pharmacothérapie systémique (voir [1.ZZ.35.^^](#))

1.FE.35.JA-A1	agent à base de fluorure
1.FE.35.JA-SB	résine de scellement
1.FE.35.JA-X1	agent de blanchiment
1.FE.35.JA-Z9	utilisation d'un agent NCA

1.FE.37.^.^ Installation d'un appareil externe, dent**L 25 E 6**

Numéro de référence	Attribut facultatif ou obligatoire	Description de référence	Type d'attribut	Codes des attributs	Descriptions des attributs
L 25	Facultatif	Supérieur/inférieur	Lieu	C B	Supérieur et inférieur combiné
				L W	Inférieur (mandibule)
				U P	Supérieur (maxillaire)
E 6	Facultatif	Partiel/total	Étendue	P	Partiel
				T	Total

Comprend: Pose/installation, pontiques
Pose/installation, prothèses dentaires
Remplacement d'appareils

À l'exclusion de: Pose, attelle (gingivale) (voir [1.FE.74.^.^](#))
Pose/installation, tenon (voir [1.FE.53.^.^](#))

1.FE.37.JA-EQ	appareil orthodontique
1.FE.37.JA-GX	dispositif NCA
1.FE.37.JA-KE	armature de prothèse dentaire avec fixation sur le dispositif de rétention [par exemple, ancrage osseux]
1.FE.37.JA-PM	prothèse [par exemple, prothèse à recouvrement]
1.FE.37.JA-QD	prothèse avec fixation sur le dispositif de rétention [par exemple, ancrage osseux]
1.FE.37.JA-QG	pont
	Comprend: Dent pilier, appareil de rétention et pontique
1.FE.37.JA-SL	mainteneur d'espace dentaire
1.FE.37.JA-SN	dispositif de maintien d'espace dentaire

1.FE.38.^.^ Gestion d'un appareil externe, dent

Comprend: Ajustement d'un appareil, dent [dents]
Retrait d'un appareil, dent [dents]

À l'exclusion de: Ajustement d'un appareil, dents (voir [7.SF.18.^.^](#))
Formation à l'utilisation de l'appareil (voir [6.VA.50.^.^](#))
Retrait avec remplacement (voir [1.FE.37.^.^](#))

1.FE.38.JA-EQ	appareil orthodontique
1.FE.38.JA-GX	dispositif NCA
1.FE.38.JA-KE	armature de prothèse dentaire (avec fixation sur le dispositif de rétention) (ancrage osseux)
1.FE.38.JA-PM	prothèse [par exemple, prothèse à recouvrement]
1.FE.38.JA-QD	prothèse avec fixation sur le dispositif de rétention (ancrage osseux)
1.FE.38.JA-QG	pont [par exemple, dent pilier, appareil de rétention et pontique]
1.FE.38.JA-SL	mainteneur d'espace dentaire
1.FE.38.JA-SN	dispositif de maintien d'espace dentaire

1.FE.53.^ ^ Implantation d'un appareil interne, dent**S** 4 **E** 10

Numéro de référence	Attribut facultatif ou obligatoire	Description de référence	Type d'attribut	Codes des attributs	Descriptions des attributs
S 4	Facultatif	Abandon	Situation	A	Abandon en cours d'intervention
E 10	Facultatif	Tiges	Étendue	1	Une tige
				2	Deux tiges [même dent]
				3	Trois tiges [même dent]

Comprend: en vue de la fixation de couronnes, et des restaurations par incrustation en profondeur et par incrustation de surface
Implantation, tenon, dent

À l'exclusion de: Implantation, tenon, racine d'une dent (voir [1.FE.53.^ ^](#))

À codifier aussi: Toute restauration concomitante, dent (voir [1.FE.29.^ ^](#))

1.FE.53.JA-RV dispositif de rétention [par exemple, tenon]

1.FE.55.^ ^ Retrait d'un appareil, dent

1.FE.55.JA-RV dispositif de rétention [par exemple, tenon]

1.FE.57.^ ^ Extraction, dent**S** 4 **L** 26 **E** 8

Numéro de référence	Attribut facultatif ou obligatoire	Description de référence	Type d'attribut	Codes des attributs	Descriptions des attributs
S 4	Facultatif	Abandon	Situation	A	Abandon en cours d'intervention
L 26	Facultatif	Emplacement des dents	Lieu	M D	Quadrants multiples, première dentition [dents temporaires]
				M M	Quadrants multiples, dentition mixte
				M T	Quadrants multiples, dentition permanente
				S D	Quadrant unique, première dentition [dents temporaires]
				S M	Quadrant unique, dentition mixte
				S T	Quadrant unique, dentition permanente

Numéro de référence	Attribut facultatif ou obligatoire	Description de référence	Type d'attribut	Codes des attributs	Descriptions des attributs
E 8	Facultatif	Nombre de dents	Étendue	01	Une dent
				02	Deux dents
				03	Trois dents
				04	Quatre dents
				05	Cinq dents
				06	Six dents
				07	Sept dents
				08	Huit dents
				09	Neuf dents
				10	Dix dents
				11	Onze dents
				12	Douze dents
				13	Treize dents
				14	Quatorze dents
				15	Quinze dents
				16	Seize dents
				17	Dix-sept dents
				18	Dix-huit dents
				19	Dix-neuf dents
				20	Vingt dents
				21	Vingt et une dents
				22	Vingt-deux dents
				23	Vingt-trois dents
				24	Vingt-quatre dents
				25	Vingt-cinq dents
				26	Vingt-six dents
				27	Vingt-sept dents
				28	Vingt-huit dents
				29	Vingt-neuf dents
				30	Trente dents
				31	Trente et une dents
				32	Trente-deux dents
				33	Trente-trois dents
				34	Trente-quatre dents
				E D	Toutes dents restantes (édenté)

Comprend: Ablation, dent, par forceps

À l'exclusion de: Excision [chirurgicale], dent (voir [1.FE.89.^^](#))

À codifier aussi: Toute gingivoplastie concomitante (voir [1.FD.80.^^](#))

1.FE.57.JA approche externe [par exemple, forceps]

1.FE.72.^^ Libération, dent

S 4

Numéro de référence	Attribut facultatif ou obligatoire	Description de référence	Type d'attribut	Codes des attributs	Descriptions des attributs
S 4	Facultatif	Abandon	Situation	A	Abandon en cours d'intervention

Comprend: Exposition, dent

1.FE.72.LA incision [pour exposer la dent recouverte par des tissus mous]

1.FE.72.WL technique de fractionnement osseux [pour exposer une dent recouverte par des os]

1.FE.74.^^ Fixation, dent

S 4

Numéro de référence	Attribut facultatif ou obligatoire	Description de référence	Type d'attribut	Codes des attributs	Descriptions des attributs
S 4	Facultatif	Abandon	Situation	A	Abandon en cours d'intervention

Comprend: Pose d'un système de contention, gencive (périodontale)

1.FE.74.LA-SS restauration d'articulation avec mordançage [système de contention]

1.FE.74.LA-ST système de contention [interproximal] avec mordançage de l'émail

1.FE.74.LA-SU ligature par fil

1.FE.74.LA-SV ligature par fil recouvert d'acrylique

1.FE.74.LA-SW ligature avec du fil de soie dentaire

1.FE.74.LA-SX bague

1.FE.74.LA-SY système de contention moulé/soudé avec mordançage/résine

1.FE.74.LA-SZ système de contention en acrylique/composite/en amalgame avec fil d'acier

1.FE.80.^ ^ Réparation, dent**S** 4 **L** 26 **E** 8

Numéro de référence	Attribut facultatif ou obligatoire	Description de référence	Type d'attribut	Codes des attributs	Descriptions des attributs
S 4	Facultatif	Abandon	Situation	A	Abandon en cours d'intervention
L 26	Facultatif	Emplacement des dents	Lieu	M D	Quadrants multiples, première dentition [dents temporaires]
				M M	Quadrants multiples, dentition mixte
				M T	Quadrants multiples, dentition permanente
				S D	Quadrant unique, première dentition [dents temporaires]
				S M	Quadrant unique, dentition mixte
				S T	Quadrant unique, dentition permanente

Numéro de référence	Attribut facultatif ou obligatoire	Description de référence	Type d'attribut	Codes des attributs	Descriptions des attributs
E 8	Facultatif	Nombre de dents	Étendue	01	Une dent
				02	Deux dents
				03	Trois dents
				04	Quatre dents
				05	Cinq dents
				06	Six dents
				07	Sept dents
				08	Huit dents
				09	Neuf dents
				10	Dix dents
				11	Onze dents
				12	Douze dents
				13	Treize dents
				14	Quatorze dents
				15	Quinze dents
				16	Seize dents
				17	Dix-sept dents
				18	Dix-huit dents
				19	Dix-neuf dents
				20	Vingt dents
				21	Vingt et une dents
				22	Vingt-deux dents
				23	Vingt-trois dents
				24	Vingt-quatre dents
				25	Vingt-cinq dents
				26	Vingt-six dents
				27	Vingt-sept dents
				28	Vingt-huit dents
				29	Vingt-neuf dents
				30	Trente dents
				31	Trente et une dents
				32	Trente-deux dents
				33	Trente-trois dents
				34	Trente-quatre dents
				E D	Toutes dents restantes (édenté)

Comprend: Coronoplastie, dent
Plastie, dent

1.FE.80.JA approche externe
1.FE.80.WJ technique spéciale d'excision

Comprend: Sculpture chirurgicale de la dent par découpage, amincissement et par technique SAI

1.FE.82.^.^ Rattachement, dent

S 4

Numéro de référence	Attribut facultatif ou obligatoire	Description de référence	Type d'attribut	Codes des attributs	Descriptions des attributs
S 4	Facultatif	Abandon	Situation	A	Abandon en cours d'intervention

Comprend: Réimplantation, dent

À l'exclusion de: Extraction intentionnelle avec réimplantation, dent (voir [1.FE.83.^.](#))

Note: Comprend la réimplantation d'une dent avulsée de manière traumatique.

1.FE.82.LA approche ouverte

1.FE.83.^.^ Transfert, dent

S 4

Numéro de référence	Attribut facultatif ou obligatoire	Description de référence	Type d'attribut	Codes des attributs	Descriptions des attributs
S 4	Facultatif	Abandon	Situation	A	Abandon en cours d'intervention

Comprend: Extraction avec réimplantation [dans le même site ou dans un autre site], dent
Réimplantation intentionnelle, dent
Repositionnement, dent

1.FE.83.LA approche ouverte

1.FE.87.^ ^ Excision partielle, dent**S** 4 **L** 26 **E** 8

Numéro de référence	Attribut facultatif ou obligatoire	Description de référence	Type d'attribut	Codes des attributs	Descriptions des attributs
S 4	Facultatif	Abandon	Situation	A	Abandon en cours d'intervention
L 26	Facultatif	Emplacement des dents	Lieu	M D	Quadrants multiples, première dentition [dents temporaires]
				M M	Quadrants multiples, dentition mixte
				M T	Quadrants multiples, dentition permanente
				S D	Quadrant unique, première dentition [dents temporaires]
				S M	Quadrant unique, dentition mixte
				S T	Quadrant unique, dentition permanente

Numéro de référence	Attribut facultatif ou obligatoire	Description de référence	Type d'attribut	Codes des attributs	Descriptions des attributs
E 8	Facultatif	Nombre de dents	Étendue	01	Une dent
				02	Deux dents
				03	Trois dents
				04	Quatre dents
				05	Cinq dents
				06	Six dents
				07	Sept dents
				08	Huit dents
				09	Neuf dents
				10	Dix dents
				11	Onze dents
				12	Douze dents
				13	Treize dents
				14	Quatorze dents
				15	Quinze dents
				16	Seize dents
				17	Dix-sept dents
				18	Dix-huit dents
				19	Dix-neuf dents
				20	Vingt dents
				21	Vingt et une dents
				22	Vingt-deux dents
				23	Vingt-trois dents
				24	Vingt-quatre dents
				25	Vingt-cinq dents
				26	Vingt-six dents
				27	Vingt-sept dents
				28	Vingt-huit dents
				29	Vingt-neuf dents
				30	Trente dents
				31	Trente et une dents
				32	Trente-deux dents
				33	Trente-trois dents
				34	Trente-quatre dents
				E D	Toutes dents restantes (édenté)

Comprend: Drainage, dent
Excision [lésion carieuse], dent
Pulpectomie
Pulpotomie [avec excision des caries], dent

À l'exclusion de: avec instrumentation concomitante du canal radiculaire (voir [1.FF.59.^^](#))
avec restauration permanente concomitante (voir [1.FE.29.^^](#))

Note: Comprend l'excision de la lésion carieuse avec mise en place d'un pansement médicamenteux protecteur [avec ou sans coiffage de la pulpe], si nécessaire.

1.FE.87.JA-H1 utilisation d'un pansement médicamenteux protecteur (temporaire)

1.FE.89.^^ Excision totale, dent

S 4 **L** 26 **E** 8

Numéro de référence	Attribut facultatif ou obligatoire	Description de référence	Type d'attribut	Codes des attributs	Descriptions des attributs
S 4	Facultatif	Abandon	Situation	A	Abandon en cours d'intervention
L 26	Facultatif	Emplacement des dents	Lieu	M D	Quadrants multiples, première dentition [dents temporaires]
				M M	Quadrants multiples, dentition mixte
				M T	Quadrants multiples, dentition permanente
				S D	Quadrant unique, première dentition [dents temporaires]
				S M	Quadrant unique, dentition mixte
				S T	Quadrant unique, dentition permanente

Numéro de référence	Attribut facultatif ou obligatoire	Description de référence	Type d'attribut	Codes des attributs	Descriptions des attributs
E 8	Facultatif	Nombre de dents	Étendue	01	Une dent
				02	Deux dents
				03	Trois dents
				04	Quatre dents
				05	Cinq dents
				06	Six dents
				07	Sept dents
				08	Huit dents
				09	Neuf dents
				10	Dix dents
				11	Onze dents
				12	Douze dents
				13	Treize dents
				14	Quatorze dents
				15	Quinze dents
				16	Seize dents
				17	Dix-sept dents
				18	Dix-huit dents
				19	Dix-neuf dents
				20	Vingt dents
				21	Vingt et une dents
				22	Vingt-deux dents
				23	Vingt-trois dents
				24	Vingt-quatre dents
				25	Vingt-cinq dents
				26	Vingt-six dents
				27	Vingt-sept dents
				28	Vingt-huit dents
				29	Vingt-neuf dents
				30	Trente dents
				31	Trente et une dents
				32	Trente-deux dents
				33	Trente-trois dents
				34	Trente-quatre dents
				E D	Toutes dents restantes (édenté)

Comprend: Énucléation, dent [à éruption incomplète]
Excision [chirurgicale], dent
Excision, dent [enclavée]

À l'exclusion de: Excision [résidu], racine dentaire (voir [1.FF.89.^^](#))
Extraction par forceps, dent (voir [1.FE.57.^^](#))

À codifier aussi: Toute gingivoplastie concomitante (voir [1.FD.80.^^](#))

1.FE.89.LA incision [pour enlever une dent ou des tissus mous recouvrant une dent]

1.FE.89.WL technique de fractionnement osseux [pour accéder à une dent recouverte par des os]

Note: Comprend l'utilisation d'une fraise dentaire pour sectionner une dent (recouverte d'un os) avant l'extraction.

1.FE.94.^^ Intervention thérapeutique NCA, dent

S 4

Numéro de référence	Attribut facultatif ou obligatoire	Description de référence	Type d'attribut	Codes des attributs	Descriptions des attributs
S 4	Facultatif	Abandon	Situation	A	Abandon en cours d'intervention

Comprend: Brossage, dent
Contrôle, plaque dentaire
Détartrage, dent (supra-gingival)
Nettoyage professionnel (prothèses, dents)
Polissage dentaire
Utilisation de soie dentaire

À l'exclusion de: Contrôle chimique contre la plaque dentaire (voir [1.FE.35.^^](#))

1.FE.94.JA approche externe

1.FF.^^.^^ Interventions thérapeutiques sur la racine des dents

1.FF.35.^^ Pharmacothérapie (locale), racine dentaire

Comprend: Anesthésie dentaire
Désensibilisation, racine (de la dent)

1.FF.35.HA-P1 par injection (à l'aiguille) utilisation d'un agent anesthésique

Comprend: Anesthésie dentaire
Désensibilisation, racine (de la dent)

1.FF.53.^ ^ Implantation d'un appareil interne, racine dentaire**S** 4 **E** 10

Numéro de référence	Attribut facultatif ou obligatoire	Description de référence	Type d'attribut	Codes des attributs	Descriptions des attributs
S 4	Facultatif	Abandon	Situation	A	Abandon en cours d'intervention
E 10	Facultatif	Tiges	Étendue	1	Une tige
				2	Deux tiges [même dent]
				3	Trois tiges [même dent]

Comprend: Implantation, tenon, racine d'une dent
Préparation avec implantation, tenon, racine d'une dent

Note: Peut comprendre l'élargissement du canal radiculaire avec l'implantation d'un tenon pour stabiliser la fixation d'une dent artificielle.

1.FF.53.JA-RV dispositif de rétention [par exemple, tenon]

1.FF.55.^ ^ Retrait d'un appareil, racine dentaire**S** 4

Numéro de référence	Attribut facultatif ou obligatoire	Description de référence	Type d'attribut	Codes des attributs	Descriptions des attributs
S 4	Facultatif	Abandon	Situation	A	Abandon en cours d'intervention

Comprend: Retrait, tenon, racine d'une dent

1.FF.55.JA-RV dispositif de rétention [par exemple, tenon]

1.FF.56.^ ^ Retrait d'un corps étranger, racine dentaire**S** 4

Numéro de référence	Attribut facultatif ou obligatoire	Description de référence	Type d'attribut	Codes des attributs	Descriptions des attributs
S 4	Facultatif	Abandon	Situation	A	Abandon en cours d'intervention

Comprend: Extraction d'un corps étranger (superficiel, enfoui) (par exemple, pointe d'un instrument dentaire), racine dentaire

À l'exclusion de: enfoui dans la gencive uniquement (voir [1.FD.56.^ ^](#))

À codifier aussi: Toute apicectomie concomitante (voir [1.FF.87.^ ^](#))

Note: Cette intervention peut comprendre une irrigation afin de faciliter l'extraction de tous les débris de corps étranger.

1.FF.56.JA approche externe (extraction simple)

1.FF.56.JA-LZ approche externe et utilisation d'un dispositif magnétique (par exemple, pince parodontale)

1.FF.59.^ Destruction, racine dentaire**S** 4 **E** 11

Numéro de référence	Attribut facultatif ou obligatoire	Description de référence	Type d'attribut	Codes des attributs	Descriptions des attributs
S 4	Facultatif	Abandon	Situation	A	Abandon en cours d'intervention
E 11	Facultatif	Canaux radiculaires	Étendue	1	Un (canal radiculaire)
				2	Deux (canaux radiculaires)
				3	Trois (canaux radiculaires)
				4	Quatre (canaux radiculaires) (ou plus)

Comprend: Abrasion, racine des dents
 Détartrage, racine des dents
 Détartrage, sous-gingival [profond]
 Extirpation [pulpe], avec instrumentation, racine dentaire
 Instrumentation, canal radiculaire
 Oblitération, canal radiculaire
 Pulpectomie avec instrumentation du canal radiculaire, dent

À l'exclusion de: Destruction, nerf dentaire (sans instrumentation) (voir [1.BB.59.^](#))
 Détartrage supra-gingival (voir [1.FE.94.^](#))

À codifier aussi: Toute restauration permanente de dent (voir [1.FE.29.^](#))

1.FF.59.LA approche ouverte

Comprend: Abrasion et détartrage hors de la racine de la dent

1.FF.59.WK technique spéciale d'incision

Comprend: Instrumentation à l'intérieur de la racine de la dent

1.FF.80.^ Réparation, racine dentaire**S** 4

Numéro de référence	Attribut facultatif ou obligatoire	Description de référence	Type d'attribut	Codes des attributs	Descriptions des attributs
S 4	Facultatif	Abandon	Situation	A	Abandon en cours d'intervention

Comprend: Apexification
Apexogénèse [induction de la réparation des tissus dentaires durs]
Élargissement, canal radiculaire [ou chambre pulpaire]
en vue de la calcification, perforation ou défaut de résorption
Fermeture, fistule, endodontique
Réparation, [chambre pulpaire] dent
Réparation, fistule, endodontique

À l'exclusion de: Élargissement avec implantation, tenon, canal radiculaire (voir [1.FF.53.^^](#))

À codifier aussi: Toute instrumentation associée du canal radiculaire (voir [1.FF.59.^^](#))

1.FF.80.LA-RG obturation rétrograde [par exemple, vernis et amalgame]
1.FF.80.LA-XX-N matériel stimulant l'apexogénèse [par exemple, hydroxyapatite]

1.FF.87.^^ Excision partielle, racine dentaire

S 4 **E** 12

Numéro de référence	Attribut facultatif ou obligatoire	Description de référence	Type d'attribut	Codes des attributs	Descriptions des attributs
S 4	Facultatif	Abandon	Situation	A	Abandon en cours d'intervention
E 12	Facultatif	Racines	Étendue	1	Une racine
				2	Deux racines
				3	Trois racines
				4	Quatre racines (ou plus)

Comprend: Apicectomie
Curetage apical

À codifier aussi: Toute instrumentation concomitante du canal radiculaire (voir [1.FF.59.^^](#))

1.FF.87.LA approche ouverte par excision (pour accéder à la racine)
1.FF.87.LA-RG avec obturation rétrograde [par exemple, vernis et amalgame]

1.FF.89.^^ Excision totale, racine dentaire

S 4

Numéro de référence	Attribut facultatif ou obligatoire	Description de référence	Type d'attribut	Codes des attributs	Descriptions des attributs
S 4	Facultatif	Abandon	Situation	A	Abandon en cours d'intervention

Comprend: Ablation [résidu], racine dentaire
Amputation, racine des dents

1.FF.89.LA approche ouverte par excision (pour accéder à la racine)

1.FG.^^.^^ Interventions thérapeutiques sur les muqueuses buccale et vestibulaire

Comprend: Frein des lèvres
Muqueuse buccale [boule graisseuse de Bichat, glandes jugales]
Muqueuse buccale NCA
Papilles buccales
Sillon buccal
Sillon labial

À l'exclusion de: Muqueuse buccale du plancher de la bouche (voir [1.FH.^^.^^](#))

1.FG.13.^^ Contrôle d'une hémorragie, muqueuses buccale et vestibulaire

À l'exclusion de: Pharmacothérapie systémique pour le contrôle de l'hémorragie (voir [1.ZZ.35.^^](#))

1.FG.13.HA-C2	injection à l'aiguille d'un agent antihémorragique
	Comprend: acide aminocaproïque, aprotinine, phytonadione, thrombine, facteur VIII de la coagulation
1.FG.13.JA-C2	application topique d'un agent antihémorragique
1.FG.13.JN	par compression directe

1.FG.26.^^ Brachythérapie, muqueuses buccale et vestibulaire**S 35**

Numéro de référence	Attribut facultatif ou obligatoire	Description de référence	Type d'attribut	Codes des attributs	Descriptions des attributs
S 35	Facultatif	Implant - situation	Situation	P M	Implant permanent - Matériel radioactif laissé en place en permanence
				T M	Implant temporaire - Matériel radioactif retiré à la fin du traitement

Comprend: Endocuriethérapie, muqueuses buccale et vestibulaire
Implantation de matériel radioactif, muqueuses buccale et vestibulaire
Radiothérapie interstitielle, muqueuses buccale et vestibulaire

À l'exclusion de: Curiethérapie (brachythérapie) [tumeur], tissus mous de la tête et du cou (voir [1.EQ.26.^^](#))
Curiethérapie (brachythérapie), glandes salivaires (voir [1.FP.26.^^](#))
Curiethérapie (brachythérapie), pharynx (voir [1.FX.26.^^](#))

À codifier aussi: Toute implantation concomitante d'applicateurs ou de conduits de curiethérapie (brachythérapie) [p.ex., aiguilles, cathéters] afin d'accéder au site de traitement (voir [1.FG.53.^^](#))

Note: La curiethérapie (brachythérapie) comporte en général deux phases distinctes. La première phase comprend l'insertion d'applicateurs ou de conduits non radioactifs [p.ex., aiguilles creuses, cathéters, endoprothèses [stents, tuteurs], etc.] destinés à recevoir ou à transmettre le matériel radioactif dans l'organisme. La deuxième phase correspond au chargement différé du matériel radioactif [p.ex., grains, pastilles, fils, etc.] dans l'applicateur ou le conduit.

1.FG.26.HA	approche percutanée (cathéter ou aiguille)
1.FG.26.LA	approche ouverte (incision)

1.FG.27.^ ^ Rayonnements, muqueuses buccale et vestibulaire

Comprend: Téléthérapie, muqueuses buccale et vestibulaire
Thérapie, rayonnements [radiothérapie], muqueuses buccale et vestibulaire

À l'exclusion de: Radiothérapie, glandes salivaires (voir [1.FP.27.^ ^](#))
Radiothérapie, pharynx (voir [1.FX.27.^ ^](#))

Note: Comprend l'irradiation hyperfractionnée ou non de la muqueuse buccale et vestibulaire par un faisceau externe.

1.FG.27.JA	faisceau externe
------------	------------------

1.FG.35.^ ^ Pharmacothérapie (locale), muqueuses buccale et vestibulaire

Comprend: Application d'un agent, muqueuses buccale et vestibulaire
Hygiène buccale SAI
Irrigation, muqueuses buccale et vestibulaire

À l'exclusion de: en vue du contrôle d'une hémorragie (voir [1.FG.13.^ ^](#))
Irrigation avec drainage (voir [1.FG.52.^ ^](#))
Pharmacothérapie systémique (voir [1.ZZ.35.^ ^](#))

1.FG.35.HA-P1	approche percutanée (à l'aiguille) [injection] et utilisation d'un agent anesthésique local
1.FG.35.JA-D1	approche topique et utilisation d'une solution d'irrigation antiinfectieuse Comprend: chlorhexidine, néomycine
1.FG.35.JA-D2	approche topique et utilisation d'une solution d'irrigation salée Comprend: chlorure de sodium
1.FG.35.JA-D3	approche topique et utilisation d'une autre solution d'irrigation Comprend: sorbitol, mannitol
1.FG.35.JA-K0	approche topique et utilisation d'un agent antiinfectieux NCA
1.FG.35.JA-P1	approche topique et utilisation d'un agent anesthésique local
1.FG.35.JA-P2	application topique d'un agent analgésique Comprend: acide acétylsalicylique
1.FG.35.JA-T9	application topique d'un agent pharmacologique NCA
1.FG.35.JA-Z9	application topique d'un agent NCA

1.FG.52.^ ^ Drainage, muqueuses buccale et vestibulaire**S** 4

Numéro de référence	Attribut facultatif ou obligatoire	Description de référence	Type d'attribut	Codes des attributs	Descriptions des attributs
S 4	Facultatif	Abandon	Situation	A	Abandon en cours d'intervention

Comprend: avec ou sans irrigation

1.FG.52.HA approche percutanée (à l'aiguille)
1.FG.52.LA approche ouverte (par incision)

1.FG.53.^^ Implantation d'un appareil interne, muqueuses buccale et vestibulaire

S 4

Numéro de référence	Attribut facultatif ou obligatoire	Description de référence	Type d'attribut	Codes des attributs	Descriptions des attributs
S 4	Facultatif	Abandon	Situation	A	Abandon en cours d'intervention

À codifier aussi: Tout chargement concomitant d'applicateur de curiethérapie (brachythérapie) (voir [1.FG.26.^^](#))

1.FG.53.HA-EM applicateur de curiethérapie (brachythérapie), approche percutanée
1.FG.53.LA-EM applicateur de curiethérapie (brachythérapie), approche ouverte

1.FG.55.^^ Retrait d'un appareil, muqueuses buccale et vestibulaire

S 4

Numéro de référence	Attribut facultatif ou obligatoire	Description de référence	Type d'attribut	Codes des attributs	Descriptions des attributs
S 4	Facultatif	Abandon	Situation	A	Abandon en cours d'intervention

Comprend: Retrait d'un dispositif, muqueuses buccale et vestibulaire

1.FG.55.JA-EB implant radioactif, approche externe
1.FG.55.JA-FF sutures, approche externe
1.FG.55.JA-TS drain de plaie, approche externe
1.FG.55.LA-EB implant radioactif, approche ouverte

1.FG.56.^^ Retrait d'un corps étranger, muqueuses buccale et vestibulaire

S 4

Numéro de référence	Attribut facultatif ou obligatoire	Description de référence	Type d'attribut	Codes des attributs	Descriptions des attributs
S 4	Facultatif	Abandon	Situation	A	Abandon en cours d'intervention

Comprend: Extraction d'un corps étranger (superficiel, enfoui), muqueuses buccale et vestibulaire

1.FG.56.JA approche externe (extraction simple)
Comprend: Extraction d'un perçage buccal (infecté)
1.FG.56.LA approche ouverte (incision)

1.FG.58.^ ^ Prélèvement, muqueuses buccale et vestibulaire**S** 4

Numéro de référence	Attribut facultatif ou obligatoire	Description de référence	Type d'attribut	Codes des attributs	Descriptions des attributs
S 4	Facultatif	Abandon	Situation	A	Abandon en cours d'intervention

1.FG.58.LA d'un greffon
1.FG.58.WJ d'un lambeau libre

1.FG.59.^ ^ Destruction, muqueuses buccale et vestibulaire**S** 4

Numéro de référence	Attribut facultatif ou obligatoire	Description de référence	Type d'attribut	Codes des attributs	Descriptions des attributs
S 4	Facultatif	Abandon	Situation	A	Abandon en cours d'intervention

Comprend: Ablation, muqueuse buccale

1.FG.59.JA-AD approche externe et utilisation d'une crysonde
1.FG.59.JA-AG approche externe et utilisation d'un laser
1.FG.59.JA-GX approche externe et utilisation d'un dispositif NCA
1.FG.59.JA-X7 approche externe et utilisation de cautérisation chimique

1.FG.72.^ ^ Libération, muqueuses buccale et vestibulaire**S** 4

Numéro de référence	Attribut facultatif ou obligatoire	Description de référence	Type d'attribut	Codes des attributs	Descriptions des attributs
S 4	Facultatif	Abandon	Situation	A	Abandon en cours d'intervention

Comprend: Ablation du frein
Ablation du frein des lèvres
Frénectomie labiale
Frénotomie labiale

1.FG.72.LA par technique d'incision

1.FG.80.^.^ Réparation, muqueuses buccale et vestibulaire**S** 28

Numéro de référence	Attribut facultatif ou obligatoire	Description de référence	Type d'attribut	Codes des attributs	Descriptions des attributs
S 28	Facultatif	Situation du traitement 3A	Situation	D	Retardé (fermeture > 24 heures après le traumatisme)
				R	Reprise
				S	Par étape

Comprend: Stomatoplastie NCA
Stomatorraphie NCA

À l'exclusion de: plancher de la bouche (voir [1.FH.80.^.^](#))

1.FG.80.LA par technique d'apposition
1.FG.80.LA-XX-A par autogreffe [par exemple, greffe de peau d'épaisseur totale]
1.FG.80.LA-XX-B par greffe de peau d'épaisseur partielle
1.FG.80.LA-XX-E par lambeau local [par exemple, lambeau d'avancement muqueux]

1.FG.87.^.^ Excision partielle, muqueuses buccale et vestibulaire**S** 4

Numéro de référence	Attribut facultatif ou obligatoire	Description de référence	Type d'attribut	Codes des attributs	Descriptions des attributs
S 4	Facultatif	Abandon	Situation	A	Abandon en cours d'intervention

Comprend: Parage (débridement), muqueuse buccale
Résection, muqueuses buccale et vestibulaire

À l'exclusion de: avec résection concomitante de la crête alvéolaire mandibulaire (voir [1.EN.91.^.^](#))

1.FG.87.LA-AG approche ouverte (par excision) et utilisation d'un laser
1.FG.87.LA-GX approche ouverte (par excision) et utilisation d'un dispositif NCA

1.FH.^.^.^ Interventions thérapeutiques sur le plancher de la bouche

Comprend: Espace sous-mandibulaire
Loge sublinguale
Trigone rétromolaire

Note: Vous pouvez utiliser un attribut de lieu.

1.FH.52.^ ^ Drainage, plancher de la bouche**S** 4

Numéro de référence	Attribut facultatif ou obligatoire	Description de référence	Type d'attribut	Codes des attributs	Descriptions des attributs
S 4	Facultatif	Abandon	Situation	A	Abandon en cours d'intervention

Comprend: Drainage [hématome, abcès], espace sous-mandibulaire
 Drainage [hématome, abcès], loge sublinguale

1.FH.52.HA approche percutanée (à l'aiguille)
 1.FH.52.LA approche ouverte (incision)

1.FH.56.^ ^ Retrait d'un corps étranger, plancher de la bouche**S** 4

Numéro de référence	Attribut facultatif ou obligatoire	Description de référence	Type d'attribut	Codes des attributs	Descriptions des attributs
S 4	Facultatif	Abandon	Situation	A	Abandon en cours d'intervention

Comprend: Extraction d'un corps étranger (superficiel, enfoui), plancher de la bouche

Note: Peut impliquer une irrigation ou un lavage à jet pulsé pour faciliter l'élimination de tous les débris du corps étranger.

1.FH.56.JA approche externe (extraction simple)
 1.FH.56.LA approche ouverte (incision)

1.FH.59.^ ^ Destruction, plancher de la bouche**S** 4 **L** 27

Numéro de référence	Attribut facultatif ou obligatoire	Description de référence	Type d'attribut	Codes des attributs	Descriptions des attributs
S 4	Facultatif	Abandon	Situation	A	Abandon en cours d'intervention
L 27	Facultatif	Plancher de la bouche	Lieu	A N	Antérieur
				L T	Latéral
				R T	Rétromolaire

Comprend: Ablation, plancher de la bouche

1.FH.59.JA-AD utilisation d'une cryosonde
 1.FH.59.JA-AG utilisation d'un laser
 1.FH.59.JA-GX utilisation d'un dispositif NCA
 1.FH.59.JA-X7 utilisation de cautérisation chimique

1.FH.78.^.^ Réparation de réduction, plancher de la bouche**S** 5

Numéro de référence	Attribut facultatif ou obligatoire	Description de référence	Type d'attribut	Codes des attributs	Descriptions des attributs
S 5	Facultatif	Traitement - situation 1	Situation	A	Abandon en cours d'intervention
				R	Reprise

Comprend: Abaissement, plancher de la bouche (latéral)

1.FH.78.LA approche ouverte

1.FH.80.^.^ Réparation, plancher de la bouche**S** 5

Numéro de référence	Attribut facultatif ou obligatoire	Description de référence	Type d'attribut	Codes des attributs	Descriptions des attributs
S 5	Facultatif	Traitement - situation 1	Situation	A	Abandon en cours d'intervention
				R	Reprise

Comprend: Stomatoplastie, plancher de la bouche
Stomatorraphie, plancher de la bouche

1.FH.80.LA par technique d'apposition [par exemple, suture] (pour régénérer les tissus)
1.FH.80.LA-XX-A par autogreffe d'épaisseur totale [par exemple, greffe dermique]
1.FH.80.LA-XX-B par greffe de peau d'épaisseur partielle
1.FH.80.LA-XX-E par lambeau local [par exemple, lambeau d'avancement muqueux]

1.FH.87.^.^ Excision partielle, plancher de la bouche**S** 4 **L** 27

Numéro de référence	Attribut facultatif ou obligatoire	Description de référence	Type d'attribut	Codes des attributs	Descriptions des attributs
S 4	Facultatif	Abandon	Situation	A	Abandon en cours d'intervention
L 27	Facultatif	Plancher de la bouche	Lieu	A N	Antérieur
				L T	Latéral
				R T	Rétromolaire

Comprend: Parage (débridement), plancher de la bouche
Résection, plancher de la bouche

1.FH.87.^.^ Excision partielle, plancher de la bouche	approche ouverte (par excision)	approche ouverte (par excision) avec laser
avec technique d'apposition [par exemple, suture]	1.FH.87.LA	1.FH.87.LA-AG
avec autogreffe [par exemple, greffon dermique, greffe de peau]	1.FH.87.LA-XX-A	1.FH.87.LA-AG-A
avec lambeau libre [par exemple, lambeau libre fasciocutané]	1.FH.87.LA-XX-F	1.FH.87.LA-AG-F
avec lambeau local [lambeau d'avancement muqueux]	1.FH.87.LA-XX-E	1.FH.87.LA-AG-E
avec greffe de peau partielle	1.FH.87.LA-XX-B	1.FH.87.LA-AG-B

1.FJ.^.^ Interventions thérapeutiques sur la langue

Comprend: Amygdale sublinguale [follicules lymphatiques sur le tiers postérieur de la langue]
 Frein de la langue
 Muscles de la langue [intrinsèques et extrinsèques] : génioglosse, stylo-glosse, hyo-glosse
 Sillon lingual

1.FJ.13.^.^ Contrôle d'une hémorragie, langue

1.FJ.13.JA-C2	application topique d'un agent antihémorragique Comprend: utilisation d'acide aminocaproïque, aprotinine, phytonadione, thrombine, facteur VIII de la coagulation
1.FJ.13.JA-GX	utilisation d'un dispositif NCA [p.ex., électrocautère]
1.FJ.13.JN	par compression directe

1.FJ.26.^.^ Brachythérapie, langue

S 35

Numéro de référence	Attribut facultatif ou obligatoire	Description de référence	Type d'attribut	Codes des attributs	Descriptions des attributs
S 35	Facultatif	Implant - situation	Situation	P M	Implant permanent - Matériel radioactif laissé en place en permanence
				T M	Implant temporaire - Matériel radioactif retiré à la fin du traitement

Comprend: Endocuriethérapie, langue
Implantation de matériel radioactif, langue
Radiothérapie interstitielle, langue

À codifier aussi: Toute implantation concomitante d'applicateurs ou de conduits de curiethérapie (brachythérapie) [p.ex., aiguilles, cathéters] afin d'accéder au site de traitement (voir [1.FJ.53.^^](#))

Note: La curiethérapie (brachythérapie) comporte en général deux phases distinctes. La première phase comprend l'insertion d'applicateurs ou de conduits non radioactifs [p.ex., aiguilles creuses, cathéters, endoprothèses [stents, tuteurs], etc.] destinés à recevoir ou à transmettre le matériel radioactif dans l'organisme. La deuxième phase correspond au chargement différé du matériel radioactif [p.ex., grains, pastilles, fils, etc.] dans l'applicateur ou le conduit.

1.FJ.26.HA approche percutanée (cathéter ou aiguille)
1.FJ.26.LA approche ouverte (incision)

1.FJ.27.^^ Rayonnements, langue

Comprend: Téléthérapie, langue
Thérapie, rayonnements [radiothérapie], langue

1.FJ.27.JA faisceau externe

1.FJ.52.^^ Drainage, langue

S 4

Numéro de référence	Attribut facultatif ou obligatoire	Description de référence	Type d'attribut	Codes des attributs	Descriptions des attributs
S 4	Facultatif	Abandon	Situation	A	Abandon en cours d'intervention

1.FJ.52.LA approche ouverte (incision)

1.FJ.53.^^ Implantation d'un appareil interne, langue

S 4

Numéro de référence	Attribut facultatif ou obligatoire	Description de référence	Type d'attribut	Codes des attributs	Descriptions des attributs
S 4	Facultatif	Abandon	Situation	A	Abandon en cours d'intervention

Comprend: Glossoplastie avec implant

À codifier aussi: Tout chargement concomitant d'applicateur de curiethérapie (brachythérapie) (voir [1.FJ.26.^^](#))

1.FJ.53.HA-EM applicateur de curiethérapie (brachythérapie), approche percutanée
1.FJ.53.LA-EM applicateur de curiethérapie (brachythérapie), approche ouverte
1.FJ.53.LA-PM prothèse [implant] [p. ex., pour l'apnée du sommeil], approche ouverte

1.FJ.55.^ ^ Retrait d'un appareil, langue**S** 4

Numéro de référence	Attribut facultatif ou obligatoire	Description de référence	Type d'attribut	Codes des attributs	Descriptions des attributs
S 4	Facultatif	Abandon	Situation	A	Abandon en cours d'intervention

Comprend: Retrait, implant radioactif, langue

1.FJ.55.JA-EB	implant radioactif, approche externe
1.FJ.55.JA-FF	dispositif de fermeture [p. ex., sutures], approche externe
1.FJ.55.LA-EB	implant radioactif, approche ouverte
1.FJ.55.LA-PM	prothèse [implant], approche ouverte

1.FJ.56.^ ^ Retrait d'un corps étranger, langue**S** 4

Numéro de référence	Attribut facultatif ou obligatoire	Description de référence	Type d'attribut	Codes des attributs	Descriptions des attributs
S 4	Facultatif	Abandon	Situation	A	Abandon en cours d'intervention

Comprend: Extraction d'un corps étranger (superficiel, enfoui), langue

1.FJ.56.JA	approche externe (extraction simple)
	Comprend: Extraction d'un perçage buccal (infecté)
1.FJ.56.LA	approche ouverte (par incision)

1.FJ.59.^ ^ Destruction, langue**S** 4

Numéro de référence	Attribut facultatif ou obligatoire	Description de référence	Type d'attribut	Codes des attributs	Descriptions des attributs
S 4	Facultatif	Abandon	Situation	A	Abandon en cours d'intervention

Comprend: Ablation, langue

1.FJ.59.HA-AW	approche à l'aiguille et utilisation de radiofréquences
1.FJ.59.JA-AD	approche externe et utilisation d'une crysonde
1.FJ.59.JA-AG	approche externe et utilisation d'un laser
1.FJ.59.JA-GX	approche externe et utilisation d'un dispositif NCA

1.FJ.72.^.^ Libération, langue**S** 4

Numéro de référence	Attribut facultatif ou obligatoire	Description de référence	Type d'attribut	Codes des attributs	Descriptions des attributs
S 4	Facultatif	Abandon	Situation	A	Abandon en cours d'intervention

Comprend: Ablation du frein de la langue
Frénectomie linguale
Frénotomie linguale
Glossotomie, frein de la langue

1.FJ.72.LA approche ouverte (incision)
1.FJ.72.LA-AG approche ouverte (incision) et utilisation d'un laser
1.FJ.72.LA-GX approche ouverte (incision) et utilisation d'un dispositif NCA [p.ex., électrocautère]

1.FJ.74.^.^ Fixation, langue**S** 4

Numéro de référence	Attribut facultatif ou obligatoire	Description de référence	Type d'attribut	Codes des attributs	Descriptions des attributs
S 4	Facultatif	Abandon	Situation	A	Abandon en cours d'intervention

Comprend: Glossopexie

1.FJ.74.LA à lèvre inférieure
1.FJ.74.LA-TX-A au plancher de la bouche via la technique de fixation d'une bandelette de fascia

1.FJ.80.^.^ Réparation, langue**S** 5

Numéro de référence	Attribut facultatif ou obligatoire	Description de référence	Type d'attribut	Codes des attributs	Descriptions des attributs
S 5	Facultatif	Traitement - situation 1	Situation	A	Abandon en cours d'intervention
				R	Reprise

Comprend: Approfondissement, [sillon lingual] langue
Glossoplastie
Glossorraphie

À l'exclusion de: Glossoplastie avec implantation d'une prothèse [implant] (voir [1.FJ.53.^^](#))

1.FJ.80.LA	par technique d'apposition [par exemple, suture]
1.FJ.80.LA-XX-A	par autogreffe [par exemple, peau]
1.FJ.80.LA-XX-E	par lambeau local [par exemple, lambeau d'avancement muqueux]
1.FJ.80.LA-XX-G	par lambeau pédiculé [par exemple, lambeau musculocutané]

1.FJ.87.^^ Excision partielle, langue

S 4

Numéro de référence	Attribut facultatif ou obligatoire	Description de référence	Type d'attribut	Codes des attributs	Descriptions des attributs
S 4	Facultatif	Abandon	Situation	A	Abandon en cours d'intervention

Comprend: Excision, amygdale linguale
Glossectomie partielle
Glossectomie SAI

À codifier aussi: Tout dédoublement ou dysmorphie mandibulaire concomitant (voir [1.EE.71.^^](#))

1.FJ.87.^^ Excision partielle, langue	sans utilisation de tissu pour la fermeture du défaut	avec autogreffe [par exemple, peau]	avec lambeau local [par exemple, lambeau d'avancement]	avec lambeau pédiculé [par exemple, lambeau de muscle grand pectoral ou de front]	avec lambeau libre [par exemple, lambeau fasciocutané]
approche ouverte [par exemple, voie orale ou labiomandibulaire]					
utilisation d'un dispositif NCA (ou aucun dispositif utilisé)	1.FJ.87.LA	1.FJ.87.LA-XX-A	1.FJ.87.LA-XX-E	1.FJ.87.LA-XX-G	1.FJ.87.LA-XX-F
utilisation d'un laser	1.FJ.87.LA-AG	1.FJ.87.LA-AG-A	1.FJ.87.LA-AG-E	1.FJ.87.LA-AG-G	1.FJ.87.LA-AG-F
approche par pharyngotomie [par exemple, face latérale ou antérieure du cou, transhyoïdienne, sushyoïdienne]					
utilisation d'un dispositif NCA	1.FJ.87.NZ	1.FJ.87.NZ-XX-A	—	1.FJ.87.NZ-XX-G	1.FJ.87.NZ-XX-F
utilisation d'un laser	1.FJ.87.NZ-AG	1.FJ.87.NZ-AG-A	—	1.FJ.87.NZ-AG-G	1.FJ.87.NZ-AG-F

1.FJ.91.^^ Excision radicale, langue

S 4

Numéro de référence	Attribut facultatif ou obligatoire	Description de référence	Type d'attribut	Codes des attributs	Descriptions des attributs
S 4	Facultatif	Abandon	Situation	A	Abandon en cours d'intervention

- Comprend:** Glossectomie avec mandibulectomie concomitante
 Glossectomie avec résection de l'un des tissus adjacents suivants : mandibule, glande salivaire [parotide, sous-mandibulaire, sublinguale], plancher de la bouche, rhinopharynx, oropharynx ou muscle. Si la glossectomie nécessite une mandibulectomie pour une ablation complète de la tumeur, la fermeture du défaut peut impliquer des dispositifs de fixation et des greffes osseuses.
 Glossectomie radicale
 Glossopharyngectomie
 Opération commando
- À l'exclusion de:** Glossopharyngectomie avec résection de la base du crâne (voir [1.EA.92.^^](#))
 touchant les muscles de la base de la langue et du cou, avec le canal thyroïdienne uniquement (voir [1.FT.91.^^](#))
- À codifier aussi:** Tout curage ganglionnaire cervical concomitant (voir [1.MC.^^.^^](#))
 Tout dédoublement ou dysmorphie mandibulaire concomitant (voir [1.EE.71.^^](#))

1.FJ.91.^^ Excision radicale, langue	sans utilisation de tissu (pour la fermeture du défaut)	avec autogreffe [osseuse, cutanée]	avec source combinée de tissus [greffons et lambeaux]	avec lambeau libre [lambeau péronier ou costochondral]	avec homogreffe [osseuse]	avec lambeau pédiculé [lambeau de front ou de muscle grand pectoral]	avec tissu synthétique [ciment, pâte]
aucun dispositif utilisé	1.FJ.91.LA	1.FJ.91.LA-XX-A	1.FJ.91.LA-XX-Q	1.FJ.91.LA-XX-F	1.FJ.91.LA-XX-K	1.FJ.91.LA-XX-G	1.FJ.91.LA-XX-N
utilisation de plaque, vis (avec ou sans fil ou maille)	1.FJ.91.LA-NW	1.FJ.91.LA-NW-A	1.FJ.91.LA-NW-Q	1.FJ.91.LA-NW-F	1.FJ.91.LA-NW-K	1.FJ.91.LA-NW-G	1.FJ.91.LA-NW-N
utilisation de fil ou de maille uniquement	1.FJ.91.LA-KD	1.FJ.91.LA-KD-A	1.FJ.91.LA-KD-Q	1.FJ.91.LA-KD-F	1.FJ.91.LA-KD-K	1.FJ.91.LA-KD-G	1.FJ.91.LA-KD-N

1.FK.^^.^^ Interventions thérapeutiques sur la bouche

1.FK.94.^^ Intervention thérapeutique NCA, bouche

- Comprend:** Hygiène buccale SAI
- | | |
|------------|---------------------------------|
| 1.FK.94.ZZ | utilisation d'une technique NCA |
|------------|---------------------------------|

1.FL.^^.^^ Interventions thérapeutiques sur la glande sublinguale

1.FL.50.^^ Dilatation, glande sublinguale

Numéro de référence	Attribut facultatif ou obligatoire	Description de référence	Type d'attribut	Codes des attributs	Descriptions des attributs
S 4	Facultatif	Abandon	Situation	A	Abandon en cours d'intervention

S 4

Comprend: avec ou sans incision

À l'exclusion de: avec extraction des calculs (voir [1.FL.57.^^](#))

1.FL.50.BA-BP	approche endoscopique par voie naturelle (sialendoscopie) et dilatateur
1.FL.50.CA-BP	approche par voie naturelle et dilatateur
1.FL.50.CR	approche par voie naturelle et incision
1.FL.50.CR-BP	approche par voie naturelle et incision et dilatateur

1.FL.51.^^ Occlusion, glande sublinguale

S 4

Numéro de référence	Attribut facultatif ou obligatoire	Description de référence	Type d'attribut	Codes des attributs	Descriptions des attributs
S 4	Facultatif	Abandon	Situation	A	Abandon en cours d'intervention

Comprend: Ligature, canaux sublinguaux

1.FL.51.LA	approche ouverte
	Comprend: par électrocautérisation ou suture

1.FL.52.^^ Drainage, glande sublinguale

S 4

Numéro de référence	Attribut facultatif ou obligatoire	Description de référence	Type d'attribut	Codes des attributs	Descriptions des attributs
S 4	Facultatif	Abandon	Situation	A	Abandon en cours d'intervention

Comprend: avec ou sans irrigation

À l'exclusion de: avec réparation du canal [par exemple, marsupialisation] (voir [1.FL.80.^^](#))

1.FL.52.BA-TS	approche endoscopique par voie naturelle (sialendoscopie), avec drain [par exemple, polyéthylène]
1.FL.52.CR	approche par voie naturelle [incision]
1.FL.52.HA	par aspiration percutanée (à l'aiguille)
1.FL.52.JE	par expression (expulsion) manuelle externe

1.FL.57.^^ Extraction, glande sublinguale

S 4

Numéro de référence	Attribut facultatif ou obligatoire	Description de référence	Type d'attribut	Codes des attributs	Descriptions des attributs
S 4	Facultatif	Abandon	Situation	A	Abandon en cours d'intervention

Comprend: Sialolithotomie, glande sublinguale [canaux périphériques]

À l'exclusion de: avec réparation concomitante des canaux (voir [1.FL.80.^^](#))

1.FL.57.BA-GX	approche endoscopique par voie naturelle (sialendoscopie) et dispositif NCA [par exemple, panier, forceps]
1.FL.57.SM-BP	approche ouverte et dilateur [par exemple, fil, endoprothèse [stent, tuteur], bougie] en vue de l'extraction des calculs
1.FL.57.SN	approche ouverte et incision (dans le canal) en vue de l'extraction des calculs

1.FL.59.^^ Destruction, glande sublinguale

S 4

Numéro de référence	Attribut facultatif ou obligatoire	Description de référence	Type d'attribut	Codes des attributs	Descriptions des attributs
S 4	Facultatif	Abandon	Situation	A	Abandon en cours d'intervention

Comprend: Lithotripsie, glande sublinguale [calculs]

1.FL.59.KQ-AR par lithotritie (lithotripsie) par ondes de choc extracorporelle (piézoélectriques) [LOCEC]

1.FL.80.^^ Réparation, glande sublinguale

S 5

Numéro de référence	Attribut facultatif ou obligatoire	Description de référence	Type d'attribut	Codes des attributs	Descriptions des attributs
S 5	Facultatif	Traitement - situation 1	Situation	A	Abandon en cours d'intervention
				R	Reprise

Comprend: Canaloplastie sublinguale
Sialodochoplastie sublinguale

À l'exclusion de: Ligature, canaux sublinguaux (voir [1.FL.51.^^](#))

1.FL.80.^^ Réparation, glande sublinguale	avec extraction de calculs	sans extraction de calculs
utilisation d'un dilateur en vue de l'extraction suivie d'une simple réparation du canal	1.FL.80.SN-BP	1.FL.80.LA-BP
simple réparation du canal [par exemple, suture]	1.FL.80.SN	1.FL.80.LA

1.FL.87.^.^ Excision partielle, glande sublinguale**S** 4 **L** 89

Numéro de référence	Attribut facultatif ou obligatoire	Description de référence	Type d'attribut	Codes des attributs	Descriptions des attributs
S 4	Facultatif	Abandon	Situation	A	Abandon en cours d'intervention
L 89	Obligatoire	Bilatéralité Obligatoire 2	Lieu	A T	Tissu aberrant uniquement
				B	Bilatéral
				L	Gauche
				R	Droit
				U	Unilatéral sans précision

Comprend: Ablation d'une glande salivaire sublinguale, subtotale

1.FL.87.LA approche ouverte

1.FL.89.^.^ Excision totale, glande sublinguale**S** 4 **L** 2

Numéro de référence	Attribut facultatif ou obligatoire	Description de référence	Type d'attribut	Codes des attributs	Descriptions des attributs
S 4	Facultatif	Abandon	Situation	A	Abandon en cours d'intervention
L 2	Facultatif	Bilatéralité (optionnel)	Lieu	B	Bilatéral
				L	Gauche
				R	Droit
				S	Unilatéral (non spécifié si gauche ou droit)

Comprend: Ablation d'une glande salivaire sublinguale, totale
Excision résiduelle, glande sublinguale

1.FL.89.LA approche ouverte

1.FM.^.^.^ Interventions thérapeutiques sur la glande parotide**Comprend:** canal de Sténon, conduit parotidien**1.FM.35.^.^ Pharmacothérapie (locale), glande parotide****Comprend:** Chimiodénervation partielle, glande parotide

1.FM.35.HA-L7 injection percutanée de toxine bactérienne (p.ex., toxine botulinique ou Botox)

1.FM.50.^ ^ Dilatation, glande parotide**S** 4

Numéro de référence	Attribut facultatif ou obligatoire	Description de référence	Type d'attribut	Codes des attributs	Descriptions des attributs
S 4	Facultatif	Abandon	Situation	A	Abandon en cours d'intervention

Comprend: avec ou sans incision**À l'exclusion de:** avec extraction des calculs (voir [1.FM.57.^ ^](#))

1.FM.50.BA-BP	approche endoscopique par voie naturelle (sialendoscopie) et dilatateur
1.FM.50.CA-BP	approche par voie naturelle et dilatateur
1.FM.50.CR	approche par voie naturelle et incision
1.FM.50.CR-BP	approche par voie naturelle et incision et dilatateur

1.FM.51.^ ^ Occlusion, glande parotide**S** 4

Numéro de référence	Attribut facultatif ou obligatoire	Description de référence	Type d'attribut	Codes des attributs	Descriptions des attributs
S 4	Facultatif	Abandon	Situation	A	Abandon en cours d'intervention

Comprend: Ligature, canal de Sténon, conduit parotidien

1.FM.51.LA	approche ouverte
	Comprend: par électrocautérisation ou suture

1.FM.52.^ ^ Drainage, glande parotide**S** 4

Numéro de référence	Attribut facultatif ou obligatoire	Description de référence	Type d'attribut	Codes des attributs	Descriptions des attributs
S 4	Facultatif	Abandon	Situation	A	Abandon en cours d'intervention

Comprend: avec ou sans irrigation**À l'exclusion de:** avec réparation [par exemple, marsupialisation] (voir [1.FM.80.^ ^](#))

1.FM.52.BA-TS	approche endoscopique par voie naturelle (sialendoscopie), avec drain [par exemple, polyéthylène]
1.FM.52.CR	approche par voie naturelle [incision]
1.FM.52.HA	par aspiration percutanée (à l'aiguille)
1.FM.52.JE	par expression (expulsion) manuelle externe

1.FM.57.^ ^ Extraction, glande parotide**S** 4

Numéro de référence	Attribut facultatif ou obligatoire	Description de référence	Type d'attribut	Codes des attributs	Descriptions des attributs
S 4	Facultatif	Abandon	Situation	A	Abandon en cours d'intervention

Comprend: Sialolithotomie, glande parotide [canal de Sténon, conduit parotidien]

À l'exclusion de: Extraction [calculs] avec canaloplastie (voir [1.FM.80.^ ^](#))
Extraction [calculs] avec réimplantation, canal de Sténon, conduit parotidien (voir [1.FM.83.^ ^](#))

1.FM.57.BA-GX	approche endoscopique par voie naturelle (sialendoscopie) et dispositif NCA [par exemple, panier, forceps]
1.FM.57.SM-BP	approche ouverte et dilateur [par exemple, fil, endoprothèse [stent, tuteur], bougie] en vue de l'extraction des calculs
1.FM.57.SN	approche ouverte et incision (dans le canal) en vue de l'extraction des calculs

1.FM.59.^ ^ Destruction, glande parotide**S** 4

Numéro de référence	Attribut facultatif ou obligatoire	Description de référence	Type d'attribut	Codes des attributs	Descriptions des attributs
S 4	Facultatif	Abandon	Situation	A	Abandon en cours d'intervention

Comprend: Lithotritie (lithotripsie), glande parotide [calculs]

1.FM.59.KQ-AR lithotritie (lithotripsie) par ondes de choc extracorporelle (piézoélectriques) [LOCEC]

1.FM.80.^ ^ Réparation, glande parotide**S** 5

Numéro de référence	Attribut facultatif ou obligatoire	Description de référence	Type d'attribut	Codes des attributs	Descriptions des attributs
S 5	Facultatif	Traitement - situation 1	Situation	A	Abandon en cours d'intervention
				R	Reprise

Comprend: Canaloplastie, canal de Sténon, conduit parotidien
Fistulisation, canal de Sténon, conduit parotidien
Marsupialisation, canal de Sténon, conduit parotidien
Sialodochoplastie, canal de Sténon, conduit parotidien

À l'exclusion de: avec réimplantation, canal de Sténon, conduit parotidien (voir [1.FM.83.^ ^](#))
Ligature, canal de Sténon, conduit parotidien (voir [1.FM.51.^ ^](#))

1.FM.80.^ ^ Réparation, glande parotide	avec extraction de calculs	sans extraction de calculs
utilisation d'un dilateur en vue de l'extraction suivie d'une simple réparation du canal	1.FM.80.SN-BP	1.FM.80.LA-BP
simple réparation du canal [par exemple, suture]	1.FM.80.SN	1.FM.80.LA

1.FM.83.^ ^ Transfert, glande parotide**S** 4

Numéro de référence	Attribut facultatif ou obligatoire	Description de référence	Type d'attribut	Codes des attributs	Descriptions des attributs
S 4	Facultatif	Abandon	Situation	A	Abandon en cours d'intervention

Comprend: Réimplantation, canal de Sténon, conduit parotidien
Remise en place, canal de Sténon, conduit parotidien

Note: Comprend souvent la canaloplastie en complément du transfert, avec ou sans extraction des calculs.

1.FM.83.LA sans extraction de calculs (simple remise en place du canal)
1.FM.83.SN avec extraction de calculs (et remise en place du canal)

1.FM.87.^ ^ Excision partielle, glande parotide**S** 4 **L** 89

Numéro de référence	Attribut facultatif ou obligatoire	Description de référence	Type d'attribut	Codes des attributs	Descriptions des attributs
S 4	Facultatif	Abandon	Situation	A	Abandon en cours d'intervention
L 89	Obligatoire	Bilatéralité Obligatoire 2	Lieu	A T	Tissu aberrant uniquement
				B	Bilatéral
				L	Gauche
				R	Droit
				U	Unilatéral sans précision

Comprend: Ablation d'une glande salivaire, glande parotide, subtotale
Lobectomie, glande parotide
Parotidectomie subtotale

À codifier aussi: Tout curage ganglionnaire cervical concomitant (voir [1.MC.^^.^^](#))
Toute réparation concomitante d'un nerf de la tête et du cou (voir [1.BB.80.^^](#))

1.FM.87.LA	approche ouverte sans préservation du nerf facial
1.FM.87.LA-XX-G	approche ouverte sans préservation du nerf facial avec lambeau pédiculé [par exemple, lambeau sternocléidomastoïdien] Note: Lorsqu'il y a un curage ganglionnaire concomitant, saisir la réparation du défaut chirurgical (par exemple, greffe par lambeau) au code de curage ganglionnaire.
1.FM.87.VW	approche ouverte avec préservation du nerf facial
1.FM.87.VW-XX-G	approche ouverte avec préservation du nerf facial avec lambeau pédiculé [par exemple, lambeau sternocléidomastoïdien] Note: Lorsqu'il y a un curage ganglionnaire concomitant, saisir la réparation du défaut chirurgical (par exemple, greffe par lambeau) au code de curage ganglionnaire.

1.FM.89.^^ Excision totale, glande parotide

S 4 **L** 2

Numéro de référence	Attribut facultatif ou obligatoire	Description de référence	Type d'attribut	Codes des attributs	Descriptions des attributs
S 4	Facultatif	Abandon	Situation	A	Abandon en cours d'intervention
L 2	Facultatif	Bilatéralité (optionnel)	Lieu	B	Bilatéral
				L	Gauche
				R	Droit
				S	Unilatéral (non spécifié si gauche ou droit)

Comprend: Ablation d'une glande salivaire, glande parotide, totale
Parotidectomie résiduelle
Parotidectomie totale

À codifier aussi: Tout curage ganglionnaire cervical concomitant (voir [1.MC.^^.^^](#))
Toute réparation concomitante d'un nerf de la tête et du cou (voir [1.BB.80.^^](#))

1.FM.89.LA	approche ouverte sans préservation du nerf facial
1.FM.89.LA-XX-G	approche ouverte sans préservation du nerf facial avec lambeau pédiculé [par exemple, lambeau sternocléidomastoïdien] Note: Lorsqu'il y a un curage ganglionnaire concomitant, saisir la réparation du défaut chirurgical (par exemple, greffe par lambeau) au code de curage ganglionnaire.
1.FM.89.VW	approche ouverte avec préservation du nerf facial
1.FM.89.VW-XX-G	approche ouverte avec préservation du nerf facial avec lambeau pédiculé [par exemple, lambeau sternocléidomastoïdien] Note: Lorsqu'il y a un curage ganglionnaire concomitant, saisir la réparation du défaut chirurgical (par exemple, greffe par lambeau) au code de curage ganglionnaire.

1.FM.91.^.^ Excision radicale, glande parotide**S** 4

Numéro de référence	Attribut facultatif ou obligatoire	Description de référence	Type d'attribut	Codes des attributs	Descriptions des attributs
S 4	Facultatif	Abandon	Situation	A	Abandon en cours d'intervention

Comprend: Parotidectomie avec résection des tissus adjacents, tels que : mastoïde, méat acoustique externe, articulation sous-mandibulaire [apophyse styloïde, condyle, apophyse coronoïde, cavité glénoïde, branche], apophyse zygomatique, muscle et nerf. Peut comprendre l'utilisation de greffons ou de lambeaux, ou la fixation de la mandibule en vue de la fermeture du défaut chirurgical.
Parotidectomie radicale, avec lambeau/greffon de reconstruction

À l'exclusion de: Parotidectomie radicale s'étendant aux structures de l'oreille interne [par exemple, cochlée, utricule, labyrinthe osseux, appareil vestibulaire] (voir [1.DR.91.^.^](#))

À codifier aussi: Tout curage ganglionnaire cervical concomitant (voir [1.MC.^.^](#))

1.FM.91.^.^ Excision radicale, glande parotide	sans utilisation de tissu (pour la fermeture du défaut)	avec autogreffe [greffe de côte ou de peau]	avec source combinée de tissus	avec lambeau libre [lambeau péronier, costochondral ou cutané]	avec homogreffe [osseuse]	avec lambeau pédiculé [lambeau de front, de muscle sternocléidomastoïdien]
utilisation d'un dispositif NCA (ou aucun dispositif utilisé)	1.FM.91.LA	1.FM.91.LA-XX-A	1.FM.91.LA-XX-Q	1.FM.91.LA-XX-F	1.FM.91.LA-XX-K	1.FM.91.LA-XX-G
utilisation de plaque, vis (avec ou sans fil ou maille)	1.FM.91.LA-NW	1.FM.91.LA-NW-A	1.FM.91.LA-NW-Q	1.FM.91.LA-NW-F	1.FM.91.LA-NW-K	1.FM.91.LA-NW-G
utilisation de fil ou de maille uniquement	1.FM.91.LA-KD	1.FM.91.LA-KD-A	1.FM.91.LA-KD-Q	1.FM.91.LA-KD-F	1.FM.91.LA-KD-K	1.FM.91.LA-KD-G

1.FN.^.^ Interventions thérapeutiques sur la glande sousmaxillaire

Comprend: Canal de Wharton
Glande salivaire NCA
Glande sous-maxillaire

1.FN.35.^.^ Pharmacothérapie (locale), glande sousmaxillaire

Comprend: Chimiodénervation partielle, glande sous-maxillaire

1.FN.35.HA-L7	injection percutanée de toxine bactérienne [p.ex., toxine botulinique ou Botox]
---------------	---

1.FN.50.^ ^ Dilatation, glande sousmaxillaire**S** 4

Numéro de référence	Attribut facultatif ou obligatoire	Description de référence	Type d'attribut	Codes des attributs	Descriptions des attributs
S 4	Facultatif	Abandon	Situation	A	Abandon en cours d'intervention

Comprend: avec ou sans incision**À l'exclusion de:** avec extraction des calculs (voir [1.FN.57.^ ^](#))

1.FN.50.BA-BP	approche endoscopique par voie naturelle (sialendoscopie) et dilatateur
1.FN.50.CA-BP	approche par voie naturelle et dilatateur
1.FN.50.CR	approche par voie naturelle et incision
1.FN.50.CR-BP	approche par voie naturelle et incision et dilatateur

1.FN.51.^ ^ Occlusion, glande sousmaxillaire**S** 4

Numéro de référence	Attribut facultatif ou obligatoire	Description de référence	Type d'attribut	Codes des attributs	Descriptions des attributs
S 4	Facultatif	Abandon	Situation	A	Abandon en cours d'intervention

Comprend: Ligature, canal de Wharton

1.FN.51.LA	approche ouverte
	Comprend: par électrocautérisation ou suture

1.FN.52.^ ^ Drainage, glande sousmaxillaire**S** 4

Numéro de référence	Attribut facultatif ou obligatoire	Description de référence	Type d'attribut	Codes des attributs	Descriptions des attributs
S 4	Facultatif	Abandon	Situation	A	Abandon en cours d'intervention

Comprend: avec ou sans irrigation**À l'exclusion de:** avec réparation [par exemple, marsupialisation] (voir [1.FN.80.^ ^](#))

1.FN.52.BA-TS	approche endoscopique par voie naturelle (sialendoscopie), avec drain [par exemple, polyéthylène]
1.FN.52.CR	approche par voie naturelle [par incision]
1.FN.52.HA	par aspiration percutanée (à l'aiguille)
1.FN.52.JE	par expression (expulsion) manuelle externe

1.FN.57.^ ^ Extraction, glande sousmaxillaire**S** 4

Numéro de référence	Attribut facultatif ou obligatoire	Description de référence	Type d'attribut	Codes des attributs	Descriptions des attributs
S 4	Facultatif	Abandon	Situation	A	Abandon en cours d'intervention

Comprend: Sialolithotomie, glande sous-mandibulaire [canal de Wharton]

À l'exclusion de: Extraction [calculs] avec canalooplastie, canal de Wharton (voir [1.FN.80.^ ^](#))
 Extraction [calculs] avec marsupialisation, glande sous-maxillaire (voir [1.FN.80.^ ^](#))
 Extraction [calculs] avec réimplantation, canal de Wharton (voir [1.FN.83.^ ^](#))

1.FN.57.BA-GX	approche endoscopique par voie naturelle (sialendoscopie) et dispositif NCA [par exemple, panier, forceps]
1.FN.57.SM-BP	approche ouverte et dilatateur [par exemple, fil, endoprothèse [stent, tuteur, bougie] en vue de l'extraction des calculs]
1.FN.57.SN	approche ouverte et incision (dans le canal) en vue de l'extraction des calculs

1.FN.59.^ ^ Destruction, glande sousmaxillaire**S** 4

Numéro de référence	Attribut facultatif ou obligatoire	Description de référence	Type d'attribut	Codes des attributs	Descriptions des attributs
S 4	Facultatif	Abandon	Situation	A	Abandon en cours d'intervention

Comprend: Lithotripsie (lithotritie), glande sous-mandibulaire [calculs]

1.FN.59.KQ-AR	par lithotritie (lithotripsie) par ondes de choc extracorporelle (piézoélectriques) [LOCEC]
---------------	---

1.FN.80.^ ^ Réparation, glande sousmaxillaire**S** 5

Numéro de référence	Attribut facultatif ou obligatoire	Description de référence	Type d'attribut	Codes des attributs	Descriptions des attributs
S 5	Facultatif	Traitement - situation 1	Situation	A	Abandon en cours d'intervention
				R	Reprise

Comprend: Canalooplastie, canal de Wharton
 Fistulisation, canal de Wharton
 Marsupialisation, canal de Wharton
 Sialodochoplastie, canal de Wharton

À l'exclusion de: avec réimplantation du canal de Wharton (voir [1.FN.83.^ ^](#))
 Ligature, canal de Wharton (voir [1.FN.51.^ ^](#))

1.FN.80.^ Réparation, glande sousmaxillaire	avec extraction de calculs	sans extraction de calculs
utilisation d'un dilateur en vue de l'extraction suivie d'une simple réparation du canal	1.FN.80.SN-BP	1.FN.80.LA-BP
simple réparation du canal [par exemple, suture]	1.FN.80.SN	1.FN.80.LA

1.FN.83.^ Transfert, glande sousmaxillaire**S** 4

Numéro de référence	Attribut facultatif ou obligatoire	Description de référence	Type d'attribut	Codes des attributs	Descriptions des attributs
S 4	Facultatif	Abandon	Situation	A	Abandon en cours d'intervention

Comprend: Réimplantation, canal de Wharton
Remise en place, canal de Wharton

Note: Peut comprendre la canaloplastie en complément du transfert (avec ou sans extraction des calculs).

1.FN.83.LA sans extraction de calculs (simple remise en place du canal)
1.FN.83.LA-XX-E par lambeau local (pour remettre en place la glande)
1.FN.83.SN avec extraction de calculs (et remise en place du canal)

1.FN.87.^ Excision partielle, glande sousmaxillaire**S** 4 **L** 89

Numéro de référence	Attribut facultatif ou obligatoire	Description de référence	Type d'attribut	Codes des attributs	Descriptions des attributs
S 4	Facultatif	Abandon	Situation	A	Abandon en cours d'intervention
L 89	Obligatoire	Bilatéralité Obligatoire 2	Lieu	A T	Tissu aberrant uniquement
				B	Bilatéral
				L	Gauche
				R	Droit
				U	Unilatéral sans précision

Comprend: Ablation d'une glande salivaire, sous-mandibulaire, subtotale

À l'exclusion de: Ablation d'une glande salivaire, glande parotide, subtotale (voir [1.FM.87.^](#))
Ablation d'une glande salivaire, sublinguale, subtotale (voir [1.FL.87.^](#))

Ne pas utiliser: lorsqu'effectuée au cours d'un curage ganglionnaire cervical

1.FN.87.LA approche ouverte

1.FN.89.^.^ Excision totale, glande sousmaxillaire**S** ⁴ **L** ²

Numéro de référence	Attribut facultatif ou obligatoire	Description de référence	Type d'attribut	Codes des attributs	Descriptions des attributs
S 4	Facultatif	Abandon	Situation	A	Abandon en cours d'intervention
L 2	Facultatif	Bilatéralité (optionnel)	Lieu	B	Bilatéral
				L	Gauche
				R	Droit
				S	Unilatéral (non spécifié si gauche ou droit)

Comprend: Ablation d'une glande salivaire SAI
 Ablation d'une glande salivaire, résidu
 Ablation d'une glande salivaire, sous-mandibulaire, totale
 Ablation d'une glande salivaire, totale

À l'exclusion de: Ablation d'une glande salivaire sublinguale (voir [1.FL.89.^.](#))
 Ablation d'une glande salivaire, glande parotide (voir [1.FM.89.^.](#))

Ne pas utiliser: lorsqu'effectuée au cours d'un curage ganglionnaire cervical

1.FN.89.LA approche ouverte

1.FP.^.^ Interventions thérapeutiques sur les glandes salivaires et les canaux excréteurs NCA

Comprend: Glandes salivaires accessoires

1.FP.07.^.^ Hyperthermie, glandes salivaires et canaux excréteurs NCA

Comprend: Application d'éléments chauds, glandes salivaires

1.FP.07.JA-KJ compresses chaudes, tièdes
 1.FP.07.JA-KK dispositif de chauffage [mécanique]

1.FP.12.^.^ Thérapie, glandes salivaires et canaux excréteurs NCA

Comprend: Massage, glande salivaire (par exemple, pour libérer un bouchon muqueux)

1.FP.12.JJ par technique manuelle externe [par exemple, massage]

1.FP.26.^ ^ Brachythérapie, glandes salivaires et canaux excréteurs NCA**S** 35

Numéro de référence	Attribut facultatif ou obligatoire	Description de référence	Type d'attribut	Codes des attributs	Descriptions des attributs
S 35	Facultatif	Implant - situation	Situation	P M	Implant permanent - Matériel radioactif laissé en place en permanence
				T M	Implant temporaire - Matériel radioactif retiré à la fin du traitement

Comprend: Endocuriethérapie, glandes salivaires et canaux excréteurs
 Implantation de matériel radioactif, glandes salivaires et canaux excréteurs
 Radiothérapie interstitielle, glandes salivaires et canaux excréteurs

À l'exclusion de: Curiethérapie (brachythérapie), muqueuses buccale et vestibulaire (voir [1.FG.26.^ ^](#))
 Curiethérapie (brachythérapie), pharynx (voir [1.FX.26.^ ^](#))

À codifier aussi: Toute implantation concomitante d'applicateurs ou de conduits de curiethérapie (brachythérapie) [p.ex., aiguilles, cathéters] afin d'accéder au site de traitement (voir [1.FP.53.^ ^](#))

Note: La curiethérapie (brachythérapie) comporte en général deux phases distinctes. La première phase comprend l'insertion d'applicateurs ou de conduits non radioactifs [p.ex., aiguilles creuses, cathéters, endoprothèses [stents, tuteurs], etc.] destinés à recevoir ou à transmettre le matériel radioactif dans l'organisme. La deuxième phase correspond au chargement différé du matériel radioactif [p.ex., grains, pastilles, fils, etc.] dans l'applicateur ou le conduit.

1.FP.26.HA approche percutanée (cathéter ou aiguille)
 1.FP.26.LA approche ouverte (incision)

1.FP.27.^ ^ Rayonnements, glandes salivaires et canaux excréteurs NCA

Comprend: Téléthérapie, glandes salivaires
 Thérapie, rayonnements [radiothérapie], glandes salivaires

À l'exclusion de: Radiothérapie, muqueuses buccale et vestibulaire (voir [1.FG.27.^ ^](#))
 Radiothérapie, pharynx (voir [1.FX.27.^ ^](#))

Note: Comprend l'irradiation par un faisceau externe de l'une des glandes salivaires.

1.FP.27.JA faisceau externe

1.FP.53.^ ^ Implantation d'un appareil interne, glande salivaire et canaux excréteurs NCA**S** 4

Numéro de référence	Attribut facultatif ou obligatoire	Description de référence	Type d'attribut	Codes des attributs	Descriptions des attributs
S 4	Facultatif	Abandon	Situation	A	Abandon en cours d'intervention

À codifier aussi: Tout chargement concomitant d'applicateur de curiethérapie (brachythérapie) (voir [1.FP.26.^^](#))

1.FP.53.HA-EM applicateur de curiethérapie (brachythérapie), approche percutanée
1.FP.53.LA-EM applicateur de curiethérapie (brachythérapie), approche ouverte

1.FP.55.^^ Retrait d'un appareil, glande salivaire et canaux excréteurs NCA

S 4

Numéro de référence	Attribut facultatif ou obligatoire	Description de référence	Type d'attribut	Codes des attributs	Descriptions des attributs
S 4	Facultatif	Abandon	Situation	A	Abandon en cours d'intervention

1.FP.55.JA-EB implant radioactif, approche externe
1.FP.55.LA-EB implant radioactif, approche ouverte (incision)

1.FQ.^^.^^ Interventions thérapeutiques sur la lchette

1.FQ.56.^^ Retrait d'un corps étranger, lchette

S 4

Numéro de référence	Attribut facultatif ou obligatoire	Description de référence	Type d'attribut	Codes des attributs	Descriptions des attributs
S 4	Facultatif	Abandon	Situation	A	Abandon en cours d'intervention

Comprend: Extraction d'un corps étranger (superficiel, enfoui), lchette (par exemple, arête de poisson)
Uvulotomie en vue de l'extraction d'un corps étranger

Note: Peut impliquer l'utilisation d'une irrigation ou d'un lavage à jet pulsé pour faciliter l'élimination de tous les débris du corps étranger.

1.FQ.56.JA approche externe (extraction simple)
1.FQ.56.LA approche ouverte (incision)

1.FQ.59.^^ Destruction, lchette

S 4

Numéro de référence	Attribut facultatif ou obligatoire	Description de référence	Type d'attribut	Codes des attributs	Descriptions des attributs
S 4	Facultatif	Abandon	Situation	A	Abandon en cours d'intervention

Comprend: Ablation, luette

1.FQ.59.HA-AW	approche à l'aiguille et utilisation de radiofréquences
1.FQ.59.JA-AD	approche externe et utilisation d'une crysonde
1.FQ.59.JA-AG	approche externe et utilisation d'un laser
1.FQ.59.JA-GX	approche externe et utilisation d'un dispositif NCA

1.FQ.78.^.^ Réparation de réduction, luette

S 5

Numéro de référence	Attribut facultatif ou obligatoire	Description de référence	Type d'attribut	Codes des attributs	Descriptions des attributs
S 5	Facultatif	Traitement - situation 1	Situation	A	Abandon en cours d'intervention
				R	Reprise

Comprend: Uvulopalatopharyngoplastie (UPPP)
Uvulopalatoplastie (UPP)
Uvulopharyngopalatoplastie
Uvulopharyngoplastie

Note: Cette intervention comprend la plastie de la luette, du voile du palais, des amygdales (végétations adénoïdes) et du rhinopharynx, par excision du tissu en excès afin de traiter l'apnée du sommeil [et les ronflements].

1.FQ.78.LA	approche ouverte
1.FQ.78.LA-AG	approche ouverte et utilisation d'un laser
1.FQ.78.LA-XX-E	approche ouverte et utilisation d'un lambeau local
Comprend: Lambeau de rotation uvulo-palatin	

1.FQ.80.^.^ Réparation, luette

S 4

Numéro de référence	Attribut facultatif ou obligatoire	Description de référence	Type d'attribut	Codes des attributs	Descriptions des attributs
S 4	Facultatif	Abandon	Situation	A	Abandon en cours d'intervention

Comprend: Uvulorrhaphie

À l'exclusion de: Uvulo-palato-pharyngoplastie (voir [1.FQ.78.^.^](#))

1.FQ.80.LA	par technique d'apposition [par exemple, suture] (pour la régénération des tissus)
------------	--

1.FQ.87.^.^ Excision partielle, luecte**S** 4

Numéro de référence	Attribut facultatif ou obligatoire	Description de référence	Type d'attribut	Codes des attributs	Descriptions des attributs
S 4	Facultatif	Abandon	Situation	A	Abandon en cours d'intervention

Comprend: Uvulectomie partielle

1.FQ.87.LA approche ouverte (par excision)

1.FQ.87.LA-AG approche ouverte (par excision) et utilisation d'un laser

1.FQ.89.^.^ Excision totale, luecte**S** 4

Numéro de référence	Attribut facultatif ou obligatoire	Description de référence	Type d'attribut	Codes des attributs	Descriptions des attributs
S 4	Facultatif	Abandon	Situation	A	Abandon en cours d'intervention

Comprend: Uvulectomie totale**À l'exclusion de:** en vue d'une uvulo-palato-pharyngoplastie (voir [1.FQ.78.^.^](#))

1.FQ.89.LA approche ouverte (par excision)

1.FQ.89.LA-AG approche ouverte (par excision) et utilisation d'un laser

1.FR.^.^.^ Interventions thérapeutiques sur les amygdales et végétations adénoïdes**Comprend:** Amygdale palatine
Amygdale pharyngienne
Végétations adénoïdes**À l'exclusion de:** Amygdale linguale (voir [1.FJ.^.^.^](#))

1.FR.13.^ ^ Contrôle d'une hémorragie, amygdales et végétations adénoïdes**E** 53

Numéro de référence	Attribut facultatif ou obligatoire	Description de référence	Type d'attribut	Codes des attributs	Descriptions des attributs
E 53	Obligatoire	Spirales Obligatoire	Étendue	0	Non applicable (aucune spirale utilisée)
				01	une spirale
				02	deux spirales
				03	trois spirales
				04	quatre spirales
				05	cinq spirales
				06	six spirales
				07	sept spirales
				08	huit spirales
				09	neuf spirales
				10	dix spirales
				G	plus de dix spirales (11 - 20)
				H	plus de vingt spirales
				U	sans précision

Comprend: Embolisation, amygdales et végétations adénoïdes (plaie)

À l'exclusion de: Pharmacothérapie systémique pour le contrôle de l'hémorragie (voir [1.ZZ.35.^ ^](#))

1.FR.13.GQ-C2	par injection transluminale percutanée (artérielle) d'un agent antihémorragique
1.FR.13.GQ-GE	approche transluminale percutanée (artérielle) et utilisation de spirales (détachables)
1.FR.13.HA-C2	injection à l'aiguille d'un agent antihémorragique
	Comprend: acide aminocaproïque, aprotinine, phytonadione, thrombine, facteur VIII de la coagulation
1.FR.13.JA-C2	utilisation d'un agent antihémorragique topique
1.FR.13.JA-GX	utilisation d'un dispositif NCA [p.ex., électrocautère]
1.FR.13.JA-X7	utilisation d'un agent chimique topique [par exemple, cautérisation chimique]
1.FR.13.JN	par compression directe

1.FR.35.^ ^ Pharmacothérapie (locale), amygdales et végétations adénoïdes

Comprend: Injection, amygdales avec végétations adénoïdes
 Instillation, amygdales avec végétations adénoïdes
 Irrigation, amygdales et végétations adénoïdes
 Lavage, région périamygdalienne et végétations adénoïdes

À l'exclusion de: contrôle d'une hémorragie (voir [1.FR.13.^ ^](#))
 Irrigation avec drainage, amygdales et végétations adénoïdes (voir [1.FR.52.^ ^](#))
 Irrigation du pharynx (voir [1.FX.35.^ ^](#))
 Pharmacothérapie systémique (voir [1.ZZ.35.^ ^](#))

1.FR.35.CA-D1	approche par voie naturelle et utilisation d'une solution d'irrigation anti-infectieuse
1.FR.35.CA-D2	approche par voie naturelle et utilisation d'une solution d'irrigation salée
1.FR.35.CA-D3	approche par voie naturelle et utilisation d'une autre solution d'irrigation
1.FR.35.HA-K0	approche (à l'aiguille) [injection] utilisation d'un agent anti-infectieux
1.FR.35.HA-N1	approche (à l'aiguille) [injection] utilisation d'un agent anti-inflammatoire Comprend: AINS (indométhacine, ibuprofène), diclofénac, aurothiogluco, D-pénicillamine
1.FR.35.HA-P2	approche (à l'aiguille) [injection] utilisation d'un agent analgésique Comprend: opioïdes (morphine, mépéridine), acide acétylsalicylique, paracétamol, ergotamine, sumatriptan
1.FR.35.HA-T9	approche (à l'aiguille) [injection] utilisation d'un agent pharmacologique NCA

1.FR.52.^ ^ Drainage, amygdales et végétations adénoïdes**S**⁴

Numéro de référence	Attribut facultatif ou obligatoire	Description de référence	Type d'attribut	Codes des attributs	Descriptions des attributs
S 4	Facultatif	Abandon	Situation	A	Abandon en cours d'intervention

Comprend: Amygdalotomie (en vue du drainage)
 Aspiration en vue du drainage
 Drainage [abcès, hématome], région périamygdalienne

À l'exclusion de: avec retrait d'un corps étranger (voir [1.FR.56.^ ^](#))
 Biopsie par aspiration (voir [2.FR.71.^ ^](#))

1.FR.52.HA	approche percutanée (à l'aiguille)
1.FR.52.LA	approche ouverte (incision)

1.FR.55.^ ^ Retrait d'un appareil, amygdales et végétations adénoïdes**S**⁴

Numéro de référence	Attribut facultatif ou obligatoire	Description de référence	Type d'attribut	Codes des attributs	Descriptions des attributs
S 4	Facultatif	Abandon	Situation	A	Abandon en cours d'intervention

Comprend: Retrait d'un dispositif, [plaie] région périamygdalienne

1.FR.55.JA-FF sutures
1.FR.55.JA-TS drain de plaie

1.FR.56.^.^ Retrait d'un corps étranger, amygdales et végétations adénoïdes

S 4

Numéro de référence	Attribut facultatif ou obligatoire	Description de référence	Type d'attribut	Codes des attributs	Descriptions des attributs
S 4	Facultatif	Abandon	Situation	A	Abandon en cours d'intervention

Comprend: Extraction d'un corps étranger (superficiel, enfoui), amygdale et végétations adénoïdes

Note: Peut impliquer l'utilisation d'une irrigation ou d'un lavage à jet pulsé pour faciliter l'élimination de tous les débris du corps étranger.

1.FR.56.JA approche externe (extraction simple)
1.FR.56.LA approche ouverte (incision)

1.FR.59.^.^ Destruction, amygdales et végétations adénoïdes

S 4

Numéro de référence	Attribut facultatif ou obligatoire	Description de référence	Type d'attribut	Codes des attributs	Descriptions des attributs
S 4	Facultatif	Abandon	Situation	A	Abandon en cours d'intervention

Comprend: Ablation, [tissu] adénoïde
Ablation, amygdale

À l'exclusion de: avec amygdalectomie (voir [1.FR.89.^.^](#))

1.FR.59.JA-AG utilisation d'un laser
1.FR.59.JA-GX utilisation d'un dispositif NCA [par exemple, électrocautère]

1.FR.78.^.^ Réparation de réduction, amygdales et végétations adénoïdes

S 4

Numéro de référence	Attribut facultatif ou obligatoire	Description de référence	Type d'attribut	Codes des attributs	Descriptions des attributs
S 4	Facultatif	Abandon	Situation	A	Abandon en cours d'intervention

Comprend: Amygdalectomie de réduction
Note: Comprend le retrait de la plupart mais non de la totalité des tissus hypertrophiés à l'intérieur de la capsule amygdalienne ou adénoïde afin de prévenir ou de supprimer un trouble du sommeil (apnée).

1.FR.78.DA-AB approche endoscopique (percutanée) et dispositif de raclage (p.ex., microdébrideur)
Comprend: Adénoïdectomie endoscopique
 Amygdalectomie et adénoïdectomie intracapsulaires partielles

1.FR.87.^.^ Excision partielle, amygdales et végétations adénoïdes

S 4

Numéro de référence	Attribut facultatif ou obligatoire	Description de référence	Type d'attribut	Codes des attributs	Descriptions des attributs
S 4	Facultatif	Abandon	Situation	A	Abandon en cours d'intervention

Comprend: Adénoïdectomie
 Excision, lambeau adénoïde
 Excision, lambeau d'amygdale

À l'exclusion de: Adénoïdectomie avec amygdalectomie (voir [1.FR.89.^.^](#))
 Amygdalectomie et adénoïdectomie intracapsulaires partielles (en vue d'une réduction) (voir [1.FR.78.^.^](#))

1.FR.87.LA approche ouverte (par excision)

1.FR.89.^.^ Excision totale, amygdales et végétations adénoïdes

S 4 **L** 2

Numéro de référence	Attribut facultatif ou obligatoire	Description de référence	Type d'attribut	Codes des attributs	Descriptions des attributs
S 4	Facultatif	Abandon	Situation	A	Abandon en cours d'intervention
L 2	Facultatif	Bilatéralité (optionnel)	Lieu	B	Bilatéral
				L	Gauche
				R	Droit
				S	Unilatéral (non spécifié si gauche ou droit)

Comprend: Amygdalectomie
 Amygdalectomie avec adénoïdectomie

À l'exclusion de: Adénoïdectomie uniquement (voir [1.FR.87.^.^](#))
 Amygdalectomie (avec adénoïdectomie) avec uvulo-pharyngoplastie (voir [1.FQ.78.^.^](#))

Note: Peut impliquer l'excision des amygdales avec réduction concomitante des végétations adénoïdes avec ou sans suture des piliers amygdaliens (palatines)

1.FR.89.^.^ Excision totale, amygdales et végétations adénoïdes	amygdalectomie uniquement	amygdalectomie avec adénoïdectomie
utilisation d'un dispositif NCA	1.FR.89.LA	1.FR.89.WJ
utilisation d'une anse	1.FR.89.LA-AK	1.FR.89.WJ-AK

1.FT.^.^ Interventions thérapeutiques sur le canal thyroïdienne

1.FT.52.^.^ Drainage, canal thyroïdienne

S 4

Numéro de référence	Attribut facultatif ou obligatoire	Description de référence	Type d'attribut	Codes des attributs	Descriptions des attributs
S 4	Facultatif	Abandon	Situation	A	Abandon en cours d'intervention

Comprend: Aspiration, (kyste du) canal thyroïdienne

1.FT.52.HA aspiration percutanée (à l'aiguille)
1.FT.52.LA approche ouverte

1.FT.91.^.^ Excision radicale, canal thyroïdienne

S 4

Numéro de référence	Attribut facultatif ou obligatoire	Description de référence	Type d'attribut	Codes des attributs	Descriptions des attributs
S 4	Facultatif	Abandon	Situation	A	Abandon en cours d'intervention

Comprend: Opération de Sistrunk

Note: Implique l'excision des muscles environnants du cou et de la base de la langue jusqu'au plancher de la bouche avec mobilisation (ou retrait) de l'os hyoïde pour un accès complet (au kyste).

1.FT.91.LA approche ouverte

1.FU.^.^ Interventions thérapeutiques sur la glande thyroïde

Comprend: Isthme du corps thyroïde

À l'exclusion de: Cartilage thyroïde (voir [1.GD.^.^](#))
Thyroïde avec larynx (voir [1.GE.^.^](#))

1.FU.13.^ ^ Contrôle d'une hémorragie, glande thyroïde**E** 53

Numéro de référence	Attribut facultatif ou obligatoire	Description de référence	Type d'attribut	Codes des attributs	Descriptions des attributs
E 53	Obligatoire	Spirales Obligatoire	Étendue	0	Non applicable (aucune spirale utilisée)
				01	une spirale
				02	deux spirales
				03	trois spirales
				04	quatre spirales
				05	cinq spirales
				06	six spirales
				07	sept spirales
				08	huit spirales
				09	neuf spirales
				10	dix spirales
				G	plus de dix spirales (11 - 20)
				H	plus de vingt spirales
				U	sans précision

Comprend: Embolisation ou ligature, artère thyroïde pour contrôler une hémorragie de la thyroïde (région)
Réparation, glande thyroïde

À l'exclusion de: Embolisation ou ligature, artère thyroïde pour le rétrécissement d'une glande thyroïde (malade) (voir [1.JX.51.^ ^](#))
Pharmacothérapie systémique pour le contrôle de l'hémorragie (voir [1.ZZ.35.^ ^](#))

1.FU.13.GQ-GE	approche transluminale percutanée (artérielle) et utilisation de spirales (détachables)
1.FU.13.GQ-W0	approche transluminale percutanée (artérielle) et utilisation d'un agent synthétique [p.ex., éponge de gélatine, microsphères, polystyrène, alcool polyvinylique, particules de contour]
1.FU.13.NZ	approche ouverte [par exemple, incision du cou]

1.FU.27.^ ^ Rayonnements, glande thyroïde

Comprend: Téléthérapie, glande thyroïde (avec ou sans glande parathyroïde)
Thérapie, rayonnements [radiothérapie], glande thyroïde

À l'exclusion de: Ablation à l'iode radioactif, thyroïde (voir [1.FU.59.^ ^](#))
Radiothérapie, pharynx (voir [1.FX.27.^ ^](#))

Note: Cette intervention implique l'irradiation, par un faisceau externe, de la glande thyroïde, laquelle peut inclure les glandes parathyroïdes et les ganglions lymphatiques avoisinants.

1.FU.27.JA	faisceau externe
------------	------------------

1.FU.52.^ ^ Drainage, glande thyroïde**S** 4

Numéro de référence	Attribut facultatif ou obligatoire	Description de référence	Type d'attribut	Codes des attributs	Descriptions des attributs
S 4	Facultatif	Abandon	Situation	A	Abandon en cours d'intervention

Comprend: Aspiration, thyroïde (en vue du drainage d'un kyste ou d'un abcès)

À l'exclusion de: Biopsie par aspiration (voir [2.FU.71.^ ^](#))
Drainage, canal thyroïdienne (kyste) (voir [1.FU.52.^ ^](#))

1.FU.52.HA aspiration percutanée (à l'aiguille)

1.FU.52.LA approche ouverte

1.FU.55.^ ^ Retrait d'un appareil, glande thyroïde**S** 4

Numéro de référence	Attribut facultatif ou obligatoire	Description de référence	Type d'attribut	Codes des attributs	Descriptions des attributs
S 4	Facultatif	Abandon	Situation	A	Abandon en cours d'intervention

1.FU.55.JA-TS drain de plaie

1.FU.59.^ ^ Destruction, glande thyroïde**S** 4

Numéro de référence	Attribut facultatif ou obligatoire	Description de référence	Type d'attribut	Codes des attributs	Descriptions des attributs
S 4	Facultatif	Abandon	Situation	A	Abandon en cours d'intervention

Comprend: Ablation, iode radioactif, (kyste de la) glande thyroïde
Thérapie, ablation de la thyroïde [p.ex., I-131, iode radioactif]

À l'exclusion de: Scintigramme d'absorption de radionucléides, thyroïde (voir [3.FU.70.^ ^](#))

1.FU.59.CA-V1 approche buccale utilisation d'un agent pharmaceutique radioactif [p.ex., iode radioactif I 131]

1.FU.59.HA-V1 approche percutanée (à l'aiguille) [injection] utilisation d'un agent pharmaceutique radioactif [p.ex., iode radioactif I 131]

1.FU.59.HA-X7 approche percutanée (à l'aiguille) [injection] utilisation d'un agent de cautérisation chimique [par exemple, éthanol, adrénaline, soluté hypertonique]

1.FU.71.^.^ Division, glande thyroïde**S** 4

Numéro de référence	Attribut facultatif ou obligatoire	Description de référence	Type d'attribut	Codes des attributs	Descriptions des attributs
S 4	Facultatif	Abandon	Situation	A	Abandon en cours d'intervention

1.FU.71.NZ approche ouverte [par exemple, incision du cou]

1.FU.87.^.^ Excision partielle, glande thyroïde**S** 4 **L** 89

Numéro de référence	Attribut facultatif ou obligatoire	Description de référence	Type d'attribut	Codes des attributs	Descriptions des attributs
S 4	Facultatif	Abandon	Situation	A	Abandon en cours d'intervention
L 89	Obligatoire	Bilatéralité Obligatoire 2	Lieu	A T	Tissu aberrant uniquement
				B	Bilatéral
				L	Gauche
				R	Droit
				U	Unilatéral sans précision

Comprend: avec excision des muscles suspenseurs (thyrohyoïdien, sternohyoïdien, sternothyroïdien)

Hémithyroïdectomie

Isthmectomie, thyroïde

Lobectomie, thyroïde

Thyroïdectomie linguale

Thyroïdectomie subtotale

À l'exclusion de: avec laryngectomie (avec ou sans résection de la trachée) (voir [1.GE.91.^.](#))Excision de kyste du canal thyroïdologique (voir [1.FT.91.^.](#))Parathyroïdectomie avec excision de la marge du nodule thyroïdien afin d'isoler le tissu parathyroïde inclus (voir [1.FV.87.^.](#) ou [1.FV.89.^.](#))Thyroïdectomie résiduelle ne laissant pas de nodules thyroïdiens (voir [1.FU.89.^.](#))**À codifier aussi:** Tout curage ganglionnaire cervical concomitant (voir [1.MC.^.^](#))Tout retrait concomitant des ganglions médiastinaux (supérieurs) (voir [1.ME.^.^](#))Toute résection concomitante de la trachée (sans laryngectomie) (voir [1.GJ.87.^.](#))Toute résection médiastinale concomitante (tumeur) (voir [1.GW.87.^.](#))**Note:** Peut comprendre une parathyroïdectomie subtotale (qui laisse au moins une glande parathyroïde in situ).

1.FU.87.^.^ Excision partielle, glande thyroïde	approche ouverte [par exemple, incision du cou]	approche soussternale ouverte	approche ouverte par voie orale [par exemple, linguale, sousmentale]	approche endoscopique (vidéo assistée)
utilisation d'un dispositif NCA	1.FU.87.NZ	1.FU.87.PZ	1.FU.87.QT	1.FU.87.DA
utilisation d'un laser	1.FU.87.NZ-AG	1.FU.87.PZ-AG	1.FU.87.QT-AG	1.FU.87.DA-AG

1.FU.89.^.^ Excision totale, glande thyroïde**S** 4 **L** 72

Numéro de référence	Attribut facultatif ou obligatoire	Description de référence	Type d'attribut	Codes des attributs	Descriptions des attributs
S 4	Facultatif	Abandon	Situation	A	Abandon en cours d'intervention
L 72	Obligatoire	Bilatéralité Attribut Obligatoire	Lieu	B	Bilatéral
				L	Gauche
				R	Droit
				U	Unilatéral sans précision

Comprend: avec excision des muscles suspenseurs (thyrohyoïdien, sternohyoïdien, sternothyroïdien)
 Thyroïdectomie résiduelle
 Thyroïdectomie totale

À l'exclusion de: avec laryngectomie (avec ou sans résection de la trachée) (voir [1.GE.91.^.](#))
 Excision du canal thyroïdologique (voir [1.FT.91.^.](#))

À codifier aussi: Tout curage ganglionnaire cervical concomitant (voir [1.MC.^.^.](#))
 Tout retrait concomitant des ganglions médiastinaux (supérieurs) (voir [1.ME.^.^.](#))
 Tout transfert (réimplantation) concomitant, tissu parathyroïde (voir [1.FV.83.^.](#))
 Toute parathyroïdectomie totale concomitante (voir [1.FV.89.^.](#))
 Toute résection concomitante de la trachée (sans laryngectomie) (voir [1.GJ.87.^.](#))
 Toute résection médiastinale concomitante (tumeur) (voir [1.GW.87.^.](#))

Note: Peut comprendre une parathyroïdectomie subtotalaire (qui laisse au moins une glande parathyroïde in situ).

1.FU.89.^.^ Excision totale, glande thyroïde	approche ouverte [par exemple, incision du cou]	approche soussternale ouverte	approche endoscopique (vidéo assistée)
utilisation d'un dispositif NCA	1.FU.89.NZ	1.FU.89.PZ	1.FU.89.DA
utilisation d'un laser	1.FU.89.NZ-AG	1.FU.89.PZ-AG	1.FU.89.DA-AG

1.FV.^.^ Interventions thérapeutiques sur une glande parathyroïde**1.FV.52.^.^ Drainage, glande parathyroïde****S** 4

Numéro de référence	Attribut facultatif ou obligatoire	Description de référence	Type d'attribut	Codes des attributs	Descriptions des attributs
S 4	Facultatif	Abandon	Situation	A	Abandon en cours d'intervention

Comprend: Aspiration, glande parathyroïde (en vue du drainage d'un kyste ou d'un abcès)

À l'exclusion de: Biopsie par aspiration (voir [2.FV.71.^^](#))

1.FV.52.HA par aspiration percutanée (à l'aiguille)
1.FV.52.LA approche ouverte

1.FV.55.^^ Retrait d'un appareil, glande parathyroïde

S 4

Numéro de référence	Attribut facultatif ou obligatoire	Description de référence	Type d'attribut	Codes des attributs	Descriptions des attributs
S 4	Facultatif	Abandon	Situation	A	Abandon en cours d'intervention

1.FV.55.JA-TS drain de plaie

1.FV.59.^^ Destruction, glande parathyroïde

S 4

Numéro de référence	Attribut facultatif ou obligatoire	Description de référence	Type d'attribut	Codes des attributs	Descriptions des attributs
S 4	Facultatif	Abandon	Situation	A	Abandon en cours d'intervention

1.FV.59.HA-X7 approche percutanée (à l'aiguille) [injection] utilisation d'un agent de cautérisation chimique [p.ex., éthanol, adrénaline, solution hypertonique]

1.FV.83.^^ Transfert, glande parathyroïde

S 5

Numéro de référence	Attribut facultatif ou obligatoire	Description de référence	Type d'attribut	Codes des attributs	Descriptions des attributs
S 5	Facultatif	Traitement - situation 1	Situation	A	Abandon en cours d'intervention
				R	Reprise

Comprend: Parathyroïdectomie avec réimplantation (une étape)
Réimplantation, glande (ou tissu) parathyroïde

Note: Cette intervention implique généralement une exploration étendue et une parathyroïdectomie totale avec conservation d'une partie du tissu parathyroïde réimplanté dans du muscle (par exemple, dans l'avant-bras) afin de préserver en partie la fonction de la glande parathyroïde.

1.FV.83.^ ^ Transfert, glande parathyroïde	approche ouverte [par exemple, incision du cou] avec une autre incision en vue du transfert	approche soussternale ouverte avec une autre incision pour le transfert
utilisation d'un dispositif NCA	1.FV.83.NZ	1.FV.83.PZ
utilisation d'un laser	1.FV.83.NZ-AG	1.FV.83.PZ-AG

1.FV.87.^ ^ Excision partielle, glande parathyroïde**S** 4 **L** 89

Numéro de référence	Attribut facultatif ou obligatoire	Description de référence	Type d'attribut	Codes des attributs	Descriptions des attributs
S 4	Facultatif	Abandon	Situation	A	Abandon en cours d'intervention
L 89	Obligatoire	Bilatéralité Obligatoire 2	Lieu	A T	Tissu aberrant uniquement
				B	Bilatéral
				L	Gauche
				R	Droit
				U	Unilatéral sans précision

Comprend: Parathyroïdectomie subtotal (au moins une glande est conservée in situ)

À l'exclusion de: Parathyroïdectomie subtotal avec thyroïdectomie (voir [1.FU.87.^ ^](#))

Note: Peut comprendre l'excision de la marge du nodule thyroïdien pour isoler le tissu parathyroïde inclus.

1.FV.87.^ ^ Excision partielle, glande parathyroïde	approche ouverte [par exemple, incision du cou]	approche soussternale ouverte
utilisation d'un dispositif NCA	1.FV.87.NZ	1.FV.87.PZ
utilisation d'un laser	1.FV.87.NZ-AG	1.FV.87.PZ-AG

1.FV.89.^ ^ Excision totale, glande parathyroïde**S** 4

Numéro de référence	Attribut facultatif ou obligatoire	Description de référence	Type d'attribut	Codes des attributs	Descriptions des attributs
S 4	Facultatif	Abandon	Situation	A	Abandon en cours d'intervention

Comprend: Parathyroïdectomie résiduelle
Parathyroïdectomie totale

À l'exclusion de: avec réimplantation de tissu parathyroïde dans le muscle (voir [1.FV.83.^ ^](#))

Note: Implique l'excision de l'intégralité du tissu parathyroïde (y compris le tissu inclus dans la glande thyroïde).

1.FV.89.^.^ Excision totale, glande parathyroïde	approche ouverte [par exemple, incision du cou]	approche soussternale ouverte
utilisation d'un dispositif NCA	1.FV.89.NZ	1.FV.89.PZ
utilisation d'un laser	1.FV.89.NZ-AG	1.FV.89.PZ-AG

1.FX.^.^.^ Interventions thérapeutiques sur l'oropharynx

Comprend: Hypopharynx
Oropharynx avec rinopharynx
Oropharynx rétromaxillaire, sus-hyoïdien, postérieur et latéral
Pharynx SAI
Rétropharynx SAI
Vallécule

À l'exclusion de: Pharynx avec larynx (voir [1.GE.^.^.](#))
Rhinopharynx uniquement (voir [1.FA.^.^.](#))

1.FX.11.^.^ Anesthésie, oropharynx

Comprend: Anesthésie, gorge

1.FX.11.JA-P1	approche topique et utilisation d'un agent anesthésique local
---------------	---

1.FX.13.^.^ Contrôle d'une hémorragie, oropharynx

Comprend: Contrôle d'une hémorragie, pharynx

À l'exclusion de: en cas d'hémorragie amygdalienne (voir [1.FR.13.^.](#))
Pharmacothérapie systémique pour le contrôle de l'hémorragie (voir [1.ZZ.35.^.](#))

1.FX.13.HA-C2	injection à l'aiguille d'un agent antihémorragique Comprend: acide aminocaproïque, aprotinine, phytonadione, thrombine, facteur VIII de la coagulation
1.FX.13.JA-C2	application topique d'un agent antihémorragique
1.FX.13.JA-GX	utilisation d'un dispositif NCA [p.ex., électrocautère]
1.FX.13.JN	par compression directe

1.FX.26.^ ^ Brachythérapie, oropharynx**S** 35

Numéro de référence	Attribut facultatif ou obligatoire	Description de référence	Type d'attribut	Codes des attributs	Descriptions des attributs
S 35	Facultatif	Implant - situation	Situation	P M	Implant permanent - Matériel radioactif laissé en place en permanence
				T M	Implant temporaire - Matériel radioactif retiré à la fin du traitement

Comprend: Endocuriethérapie, oropharynx
 Implantation de matériel radioactif, pharynx
 Radiothérapie interstitielle, pharynx

À l'exclusion de: Curiethérapie (brachythérapie), glandes salivaires uniquement (voir [1.FP.26.^ ^](#))
 Curiethérapie (brachythérapie), muqueuses buccale et vestibulaire uniquement (voir [1.FG.26.^ ^](#))
 Curiethérapie (brachythérapie), tissus mous de la tête et du cou uniquement (voir [1.EQ.26.^ ^](#))

À codifier aussi: Toute implantation concomitante d'applicateurs ou de conduits [par exemple, aiguilles, cathéters] de curiethérapie (brachythérapie) afin d'accéder au site de traitement (voir [1.FX.53.^ ^](#))

Note: La curiethérapie (brachythérapie) comporte en général deux phases distinctes. La première phase comprend l'insertion d'applicateurs ou de conduits non radioactifs [p.ex., aiguilles creuses, cathéters, endoprothèses [stents, tuteurs], etc.] destinés à recevoir ou à transmettre le matériel radioactif dans l'organisme. La deuxième phase correspond au chargement différé du matériel radioactif [p.ex., grains, pastilles, fils, etc.] dans l'applicateur ou le conduit.

1.FX.26.HA	approche percutanée (cathéter ou aiguille)
1.FX.26.LA	approche ouverte (incision)

1.FX.27.^ ^ Rayonnements, oropharynx

Comprend: Rayonnements, pharynx
 Téléthérapie, pharynx
 Thérapie, rayonnements [radiothérapie], pharynx

À l'exclusion de: Radiothérapie touchant l'oesophage (voir [1.NA.27.^ ^](#))
 Radiothérapie touchant la glande thyroïde (voir [1.FU.27.^ ^](#))
 Radiothérapie, glandes salivaires uniquement (voir [1.FP.27.^ ^](#))
 Radiothérapie, muqueuses buccale et vestibulaire uniquement (voir [1.FG.27.^ ^](#))
 Radiothérapie, tissus mous de la tête et du cou uniquement (voir [1.EQ.27.^ ^](#))

Note: Implique l'irradiation, par un faisceau externe, du pharynx, et des ganglions lymphatiques ou des tissus mous environnants, si nécessaire.

1.FX.27.JA	faisceau externe
------------	------------------

1.FX.35.^ ^ Pharmacothérapie (locale), oropharynx

Comprend: Injection, pharynx
 Instillation, pharynx
 Irrigation, oropharynx ou pharynx
 Lavage, pharynx

À l'exclusion de: Cartographie tumorale [tatouage], oropharynx (voir [7.SF.13.^ ^](#))
 contrôle d'une hémorragie (voir [1.FX.13.^ ^](#))
 Irrigation avec drainage, oropharynx (voir [1.FX.52.^ ^](#))
 Pharmacothérapie systémique (voir [1.ZZ.35.^ ^](#))

1.FX.35.CA-D1	approche par voie naturelle, utilisation d'une solution d'irrigation antiinfectieuse
1.FX.35.CA-D2	approche par voie naturelle, utilisation d'une solution d'irrigation salée
1.FX.35.CA-D3	approche par voie naturelle, utilisation d'une autre solution d'irrigation
1.FX.35.HA-K0	approche percutanée (à l'aiguille) [injection], utilisation d'un agent antiinfectieux
1.FX.35.HA-N1	approche percutanée (à l'aiguille) [injection], utilisation d'un agent antiinflammatoire
	Comprend: AINS (indométhacine, ibuprofène), aurothioglucoce, D-pénicillamine, diclofénac
1.FX.35.HA-P2	approche percutanée (à l'aiguille) [injection], utilisation d'un agent analgésique
	Comprend: opioïdes (morphine, mépéridine), acide acétylsalicylique, paracétamol, ergotamine, sumatriptan
1.FX.35.HA-T9	approche (à l'aiguille) [injection], utilisation d'un agent pharmacologique NCA

1.FX.50.^ ^ Dilatation, oropharynx**S** 4

Numéro de référence	Attribut facultatif ou obligatoire	Description de référence	Type d'attribut	Codes des attributs	Descriptions des attributs
S 4	Facultatif	Abandon	Situation	A	Abandon en cours d'intervention

Comprend: Dilatation, hypopharynx (en cas de sténose)

1.FX.50.^ ^ Dilatation, oropharynx	approche endoscopique par voie naturelle	approche par voie naturelle
par dilateur à ballonnet	1.FX.50.BA-BD	1.FX.50.CA-BD
par technique d'incision	—	1.FX.50.WK
par dilateur rigide	1.FX.50.BA-BP	1.FX.50.CA-BP

1.FX.52.^ ^ Drainage, oropharynx**S** 4

Numéro de référence	Attribut facultatif ou obligatoire	Description de référence	Type d'attribut	Codes des attributs	Descriptions des attributs
S 4	Facultatif	Abandon	Situation	A	Abandon en cours d'intervention

Comprend: Aspiration (en vue du drainage), oropharynx
 Drainage [abcès, hématome], région rétropharyngée
 Pharyngotomie (en vue du drainage)

À l'exclusion de: Biopsie par aspiration, oropharynx (voir [2.FX.71.^^](#))
 Drainage, rhinopharynx (voir [1.FA.52.^^](#))

1.FX.52.BA	approche endoscopique par voie naturelle
1.FX.52.HA	approche percutanée (à l'aiguille)
1.FX.52.LA	approche ouverte (incision)

1.FX.53.^^ Implantation d'un appareil interne, oropharynx

S 4

Numéro de référence	Attribut facultatif ou obligatoire	Description de référence	Type d'attribut	Codes des attributs	Descriptions des attributs
S 4	Facultatif	Abandon	Situation	A	Abandon en cours d'intervention

Comprend: Implantation, applicateur de curiethérapie (brachythérapie), pharynx

À codifier aussi: Tout chargement concomitant d'applicateur de curiethérapie (brachythérapie) (voir [1.FX.26.^^](#))

1.FX.53.HA-EM	applicateur de curiethérapie (brachythérapie), approche percutanée
1.FX.53.LA-EM	applicateur de curiethérapie (brachythérapie), approche ouverte

1.FX.55.^^ Retrait d'un appareil, oropharynx

S 4

Numéro de référence	Attribut facultatif ou obligatoire	Description de référence	Type d'attribut	Codes des attributs	Descriptions des attributs
S 4	Facultatif	Abandon	Situation	A	Abandon en cours d'intervention

Comprend: Retrait d'un dispositif, pharynx

À l'exclusion de: Retrait d'un tube nasopharyngé (voir [1.FA.55.^^](#))
 Retrait d'un tube oro-trachéal (voir [1.GJ.55.^^](#))

1.FX.55.JA-EB	implant radioactif, approche externe
1.FX.55.LA-EB	implant radioactif, approche ouverte (incision)

1.FX.56.^ ^ Retrait d'un corps étranger, oropharynx**S** 4

Numéro de référence	Attribut facultatif ou obligatoire	Description de référence	Type d'attribut	Codes des attributs	Descriptions des attributs
S 4	Facultatif	Abandon	Situation	A	Abandon en cours d'intervention

Comprend: Extraction d'un corps étranger (superficiel, enfoui), oropharynx
 Pharyngotomie en vue de l'extraction d'un corps étranger
 Retrait d'un corps étranger, (logé dans la) gorge

1.FX.56.CA approche par voie naturelle (pour l'extraction d'un corps étranger intraluminal)
 1.FX.56.JA approche externe (extraction d'un corps étranger inclus)
 1.FX.56.LA approche ouverte (incision)

1.FX.59.^ ^ Destruction, oropharynx**S** 4

Numéro de référence	Attribut facultatif ou obligatoire	Description de référence	Type d'attribut	Codes des attributs	Descriptions des attributs
S 4	Facultatif	Abandon	Situation	A	Abandon en cours d'intervention

Comprend: Ablation de lésions, oropharynx
 Fulguration de lésions, oropharynx

1.FX.59.BA-AD approche endoscopique par voie naturelle et crysonde
 1.FX.59.BA-AG approche endoscopique par voie naturelle et laser
 1.FX.59.BA-AZ approche endoscopique par voie naturelle et ultrason
 1.FX.59.BA-GX approche endoscopique par voie naturelle et dispositif NCA
 1.FX.59.BA-X7 approche endoscopique par voie naturelle et cautère chimique

1.FX.80.^ ^ Réparation, oropharynx**S** 5

Numéro de référence	Attribut facultatif ou obligatoire	Description de référence	Type d'attribut	Codes des attributs	Descriptions des attributs
S 5	Facultatif	Traitement - situation 1	Situation	A	Abandon en cours d'intervention
				R	Reprise

Comprend: Pharyngoplastie SAI
 Pharyngorraphie
 Réparation, fistule, pharyngo-cutanée et pharyngo-oesophagienne
 Réparation, pharynx

À l'exclusion de: avec pharyngectomie (voir [1.FX.87.^^](#))
 en vue du retrait d'un corps étranger (voir [1.FX.56.^^](#))
 Palatopharyngoplastie pour insuffisance vélopharyngée (IVP) (voir [1.FC.80.^^](#))
 Pharyngoplastie pour réparation de fente du palais dur (avec mou) (voir [1.FB.86.^^](#))
 Réparation, rhinopharynx en cas d'atrésie choanale (voir [1.FA.84.^^](#))

1.FX.80.LA	par approche ouverte
1.FX.80.LA-XX-G	par approche ouverte et lambeau pédiculé [p.ex., lambeau pharyngien]

1.FX.87.^^ Excision partielle, oropharynx

S 4

Numéro de référence	Attribut facultatif ou obligatoire	Description de référence	Type d'attribut	Codes des attributs	Descriptions des attributs
S 4	Facultatif	Abandon	Situation	A	Abandon en cours d'intervention

Comprend: avec la création d'un néopharynx
 Excision, poche pharyngée (avec ou sans myotomie cricocorniculée)
 Hypopharyngectomie
 Myotomie cricocorniculée (en vue de l'excision de tissu pharyngé)
 Oropharyngectomie
 Pharyngectomie NCA
 Pharyngectomie partielle

À l'exclusion de: Interventions effectuées sur le néopharynx (voir [1.OW.^^.^^](#))
 Myotomie cricocorniculée avec laryngectomie (voir [1.GE.87.^^](#))
 Pharyngectomie avec laryngectomie (voir [1.GE.91.^^](#))
 Pharyngolaryngectomie avec oesophagectomie (voir [1.GE.91.^^](#))
 Rhinopharyngectomie transpalatine (voir [1.FA.91.^^](#))

À codifier aussi: Tout dédoublement ou dysmorphie mandibulaire concomitant (voir [1.EE.71.^^](#))

1.FX.87.BA	approche endoscopique par voie naturelle (et technique d'apposition simple ou sans fermeture)
1.FX.87.BA-AG	approche endoscopique par voie naturelle (et technique d'apposition simple ou sans fermeture) et laser
1.FX.87.LA	approche ouverte et technique d'apposition simple [p. ex., suture] (pour fermer le défaut)
1.FX.87.LA-XX-A	approche ouverte et autogreffe [p. ex., greffe de peau] (pour fermer le défaut)
1.FX.87.LA-XX-F	approche ouverte et lambeau libre [p. ex., lambeau d'interposition du côlon] (pour fermer le défaut)
1.FX.87.LA-XX-G	approche ouverte et lambeau pédiculé [p. ex., lambeau deltopectoral, ou lambeau de front, de muscle grand pectoral ou de langue] (pour fermer le défaut)
1.FX.87.LA-XX-Q	approche ouverte et source combinée de tissus [p. ex., greffe cutanée avec lambeau] (pour fermer le défaut)

1.FX.91.^ ^ Excision radicale, oropharynx**S** 4

Numéro de référence	Attribut facultatif ou obligatoire	Description de référence	Type d'attribut	Codes des attributs	Descriptions des attributs
S 4	Facultatif	Abandon	Situation	A	Abandon en cours d'intervention

Comprend:

avec création d'un néopharynx
 Oropharyngectomie radicale
 Pharyngectomie radicale

À l'exclusion de:

Glossopharyngectomie (voir [1.FJ.91.^ ^](#))
 Interventions effectuées sur le néopharynx (voir [1.OW.^ ^](#))
 Pharyngectomie avec craniectomie (voir [1.EA.92.^ ^](#))
 Pharyngectomie avec résection de la base du crâne (voir [1.EA.92.^ ^](#))
 Pharyngolaryngectomie (voir [1.GE.91.^ ^](#))
 Rhinopharyngectomie transoropalatine (voir [1.FA.91.^ ^](#))

À codifier aussi:

Tout curage ganglionnaire cervical concomitant (voir [1.MC.^ ^](#))
 Tout dédoublement ou dysmorphie mandibulaire concomitant (voir [1.EE.71.^ ^](#))
 Toute pose d'un obturateur maxillaire (voir [1.FB.37.^ ^](#))

Note:

Excision de l'oropharynx avec l'un des tissus adjacents suivants : rhinopharynx, voûte palatine et voile du palais, muscle de la tête ou du cou, glande salivaire [parotide, glande sous-mandibulaire, glande sublinguale]

1.FX.91.LA	par technique d'apposition [par exemple, suture] (pour fermer le défaut)
1.FX.91.LA-XX-A	par autogreffe [par exemple, greffe de peau d'épaisseur totale] (pour fermer le défaut)
1.FX.91.LA-XX-F	par lambeau libre [par exemple, lambeau d'interposition du côlon]
1.FX.91.LA-XX-G	par lambeau pédiculé [par exemple, lambeau deltopectoral, ou lambeau de front, de muscle grand pectoral ou de langue] (pour fermer le défaut)
1.FX.91.LA-XX-Q	par une source combinée de tissus [par exemple, greffon ou lambeau]

Interventions thérapeutiques sur l'appareil respiratoire(1GA - 1GZ)

1.GA.^.^ Interventions thérapeutiques sur la glotte

Comprend: Commissure laryngée
Cordes vocales
Cordes vocales inférieures
Cordes vocales SAI
Cordes vocales vraies
Musculature intrinsèque du larynx

À l'exclusion de: Surface antérieure de l'épiglotte (voir [1.FX.^.^](#))

1.GA.35.^.^ Pharmacothérapie (locale), glotte

Comprend: en cas de paralysie des cordes vocales
Injection, cordes vocales
Instillation, glotte

À l'exclusion de: Pharmacothérapie systémique (voir [1.ZZ.35.^.^](#))

1.GA.35.BA-L7	approche endoscopique par voie naturelle et utilisation d'une toxine bactérienne (par exemple, toxine botulinique)
1.GA.35.BA-W2	approche endoscopique par voie naturelle et utilisation de collagène
1.GA.35.BA-W8	approche endoscopique par voie naturelle et utilisation de Téflon
1.GA.35.BA-Z9	approche endoscopique par voie naturelle et utilisation d'un agent NCA

1.GA.50.^.^ Dilatation, glotte

S 4

Numéro de référence	Attribut facultatif ou obligatoire	Description de référence	Type d'attribut	Codes des attributs	Descriptions des attributs
S 4	Facultatif	Abandon	Situation	A	Abandon en cours d'intervention

Comprend: Dilatation, ptérygion (palmure) glottique congénitale

À l'exclusion de: avec thyrotomie et insertion de tuteur (voir [1.GA.80.^.^](#))
par destruction (voir [1.GA.59.^.^](#))

1.GA.50.BA-BP	approche endoscopique par voie naturelle et dilatateur
---------------	--

1.GA.59.^ ^ Destruction, glotte**S** 4

Numéro de référence	Attribut facultatif ou obligatoire	Description de référence	Type d'attribut	Codes des attributs	Descriptions des attributs
S 4	Facultatif	Abandon	Situation	A	Abandon en cours d'intervention

Comprend: Destruction, lésion de la glotte (par exemple, ptérygion (palmure) glottique)

1.GA.59.BA-AG approche endoscopique par voie naturelle et utilisation d'un laser
 1.GA.59.BA-GX approche endoscopique par voie naturelle et utilisation d'un dispositif NCA

1.GA.74.^ ^ Fixation, glotte**S** 5

Numéro de référence	Attribut facultatif ou obligatoire	Description de référence	Type d'attribut	Codes des attributs	Descriptions des attributs
S 5	Facultatif	Traitement - situation 1	Situation	A	Abandon en cours d'intervention
				R	Reprise

Comprend: Aryténoïdopexie (en cas de paralysie des cordes vocales)
 Latéralisation, cordes vocales

À l'exclusion de: Médialisation (voir [1.GA.80.^ ^](#))

1.GA.74.BA approche endoscopique par voie naturelle et suture
 1.GA.74.LA approche ouverte et suture

1.GA.80.^ ^ Réparation, glotte**S** 5

Numéro de référence	Attribut facultatif ou obligatoire	Description de référence	Type d'attribut	Codes des attributs	Descriptions des attributs
S 5	Facultatif	Traitement - situation 1	Situation	A	Abandon en cours d'intervention
				R	Reprise

Comprend:	en cas de ptérygion (palmure) glottique congénitale en cas de troubles liés à la voix (par exemple, troubles du mouvement [paralysie], de la tension [flaccidité] ou de la position [cordes sur des niveaux différents]) Médialisation, cordes vocales Phonochirurgie
1.GA.80.LA-SL	utilisation d'un dispositif d'espacement Comprend: Chirurgie structurelle du larynx (avec rondelles métalliques) insertion d'un tuteur dans le cartilage thyroïde par thyrotomie Thyroplastie (par exemple, thyroplastie d'Isshiki) utilisation d'un implant cunéiforme en Silastic
1.GA.80.LA-SL-E	par lambeau local et un dispositif d'espacement Comprend: avec implantation cunéiforme en Silastic et réinnervation avec lambeau nerveux/musculaire afin de reconnecter les artères/veines/nerfs
1.GA.80.LA-XX-E	par lambeau local Comprend: Réinnervation avec lambeau nerveux/musculaire (par exemple, nerf hypoglosse)

1.GA.83.^ ^ Transfert, glotte**S** 5

Numéro de référence	Attribut facultatif ou obligatoire	Description de référence	Type d'attribut	Codes des attributs	Descriptions des attributs
S 5	Facultatif	Traitement - situation 1	Situation	A	Abandon en cours d'intervention
				R	Reprise

Comprend: Avancement, commissure laryngée
Remise en place, commissure antérieure (verticale)
Rétraction, commissure laryngée
Transposition des cordes vocales

1.GA.83.^ ^ Transfert, glotte	par autogreffe [par exemple, cartilage]	par autogreffe avec matériel synthétique
approche endoscopique par voie naturelle	1.GA.83.BA-XX-A	1.GA.83.BA-XX-Q
approche ouverte par la face antérieure du cou	1.GA.83.LA-XX-A	1.GA.83.LA-XX-Q

1.GA.87.^ ^ Excision partielle, glotte**S** 4

Numéro de référence	Attribut facultatif ou obligatoire	Description de référence	Type d'attribut	Codes des attributs	Descriptions des attributs
S 4	Facultatif	Abandon	Situation	A	Abandon en cours d'intervention

Comprend: avec microlaryngoscopie
Décollement (stripping), cordes vocales

À l'exclusion de: Laryngectomie partielle (voir [1.GE.87.^^](#))

1.GA.87.BA	approche endoscopique par voie naturelle
1.GA.87.BA-AG	approche endoscopique par voie naturelle et utilisation d'un laser

1.GA.89.^^ Excision totale, glotte

S 4

Numéro de référence	Attribut facultatif ou obligatoire	Description de référence	Type d'attribut	Codes des attributs	Descriptions des attributs
S 4	Facultatif	Abandon	Situation	A	Abandon en cours d'intervention

Comprend: Résection des cordes vocales

À l'exclusion de: Laryngectomie partielle (voir [1.GE.87.^^](#))
Ventriculocordectomie (voir [1.GB.87.^^](#))

1.GA.89.BA	approche endoscopique par voie naturelle
1.GA.89.BA-AG	approche endoscopique par voie naturelle et utilisation d'un laser

1.GB.^^.^^ Interventions thérapeutiques sur la région susglottique (supraglottique)

Comprend: Aspect laryngé du repli aryéno-épiglottique
Bande ventriculaire du larynx
Épiglotte SAI
Fausses cordes vocales
Larynx extrinsèque
Région de l'épiglotte
Région de la glotte antérieure
Vestibule

À l'exclusion de: Surface antérieure de l'épiglotte (voir [1.FX.^^.^^](#))

1.GB.78.^^ Réparation de réduction, région susglottique (supraglottique)

S 5

Numéro de référence	Attribut facultatif ou obligatoire	Description de référence	Type d'attribut	Codes des attributs	Descriptions des attributs
S 5	Facultatif	Traitement - situation 1	Situation	A	Abandon en cours d'intervention
				R	Reprise

Comprend: Épiglottopexie
Épiglottoplastie
Supraglottoplastie

Note: Implique la division, la chirurgie de réduction et la coupe du tissu (repli aryéno-épiglottique, muqueuse aryénoïde, bord de l'épiglotte) avec ou sans épiglottopexie concomitante. Le but de cette procédure est de prévenir, par réduction, l'effondrement des tissus mous dans le larynx.

1.GB.78.BA approche endoscopique (laryngoscopie) par voie naturelle et suture
1.GB.78.BA-AG approche endoscopique (laryngoscopie) et laser

1.GB.87.^ ^ Excision partielle, région susglottique (supraglottique)

S 4

Numéro de référence	Attribut facultatif ou obligatoire	Description de référence	Type d'attribut	Codes des attributs	Descriptions des attributs
S 4	Facultatif	Abandon	Situation	A	Abandon en cours d'intervention

Comprend: Épiglottectomie partielle
Ventriculocordectomie

À l'exclusion de: Laryngectomie partielle (voir [1.GE.87.^ ^](#))
Résection des cordes vocales (voir [1.GA.89.^ ^](#))

1.GB.87.BA approche endoscopique par voie naturelle
1.GB.87.BA-AG approche endoscopique par voie naturelle et utilisation d'un laser
1.GB.87.LA approche ouverte par le cou (face antérieure) (par exemple, pharyngectomie antérieure)
1.GB.87.LA-AG approche ouverte par le cou (face antérieure) et utilisation d'un laser

1.GB.89.^ ^ Excision totale, région susglottique (supraglottique)

S 4

Numéro de référence	Attribut facultatif ou obligatoire	Description de référence	Type d'attribut	Codes des attributs	Descriptions des attributs
S 4	Facultatif	Abandon	Situation	A	Abandon en cours d'intervention

Comprend: Amputation, épiglotte
Épiglottectomie totale
Résection, épiglotte

1.GB.89.BA approche endoscopique par voie naturelle
1.GB.89.BA-AG approche endoscopique par voie naturelle et utilisation d'un laser
1.GB.89.LA approche par la face latérale du cou
1.GB.89.LA-AG approche par la face latérale du cou et utilisation d'un laser

1.GC.^^.^^ Interventions thérapeutiques sur la région sousglottique

Comprend: Région de la glotte postérieure

1.GC.50.^^ Dilatation, région sousglottique**S** 4

Numéro de référence	Attribut facultatif ou obligatoire	Description de référence	Type d'attribut	Codes des attributs	Descriptions des attributs
S 4	Facultatif	Abandon	Situation	A	Abandon en cours d'intervention

Comprend: en vue de la dilatation d'une sténose sous-glottique des tissus mous

À l'exclusion de: avec excision ou transfert de lambeaux de cartilage ou de muscle (voir [1.GH.84.^^](#))
par laser ou d'autres méthodes de destruction (voir [1.GC.59.^^](#))

1.GC.50.BA-BP approche endoscopique par voie naturelle et utilisation d'un dilateur

1.GC.59.^^ Destruction, région sousglottique**S** 4

Numéro de référence	Attribut facultatif ou obligatoire	Description de référence	Type d'attribut	Codes des attributs	Descriptions des attributs
S 4	Facultatif	Abandon	Situation	A	Abandon en cours d'intervention

Comprend: Destruction, sténose des tissus mous, région sous-glottique

1.GC.59.BA-AG approche endoscopique par voie naturelle et utilisation d'un laser

1.GC.59.BA-GX approche endoscopique par voie naturelle et utilisation d'un dispositif NCA

1.GD.^^.^^ Interventions thérapeutiques sur le cartilage laryngé

Comprend: Cartilage aryténoïde
Cartilage corniculé
Cartilage cricoïde
Cartilage cunéiforme
Cartilage thyroïde [pomme d'Adam]

1.GD.35.^ ^ Pharmacothérapie (locale), cartilage laryngé

Comprend: Injection
Instillation, cartilage laryngé

À l'exclusion de: Pharmacothérapie systémique (voir [1.ZZ.35.^ ^](#))

1.GD.35.BA-J2 approche endoscopique par voie naturelle et utilisation de stéroïdes

1.GD.53.^ ^ Implantation d'un appareil interne, cartilage laryngé**S** 5

Numéro de référence	Attribut facultatif ou obligatoire	Description de référence	Type d'attribut	Codes des attributs	Descriptions des attributs
S 5	Facultatif	Traitement - situation 1	Situation	A	Abandon en cours d'intervention
				R	Reprise

Comprend: en cas de ptérygion (palmure) glottique congénitale
Mise en place, tuteur par thyrotomie

À l'exclusion de: Médialisation, cordes vocales (voir [1.GA.80.^ ^](#))

1.GD.53.LA-SL dispositif d'espacement (par exemple, stent, tuteur), approche ouverte (par exemple, thyrotomie)

1.GD.55.^ ^ Retrait d'un appareil, cartilage laryngé**S** 4

Numéro de référence	Attribut facultatif ou obligatoire	Description de référence	Type d'attribut	Codes des attributs	Descriptions des attributs
S 4	Facultatif	Abandon	Situation	A	Abandon en cours d'intervention

1.GD.55.BA-SL dispositif d'espacement [par exemple, stent, tuteur], approche endoscopique par voie naturelle

1.GD.55.LA-SL dispositif d'espacement [par exemple, stent, tuteur], approche ouverte

1.GD.74.^ ^ Fixation, cartilage laryngé**S** 4

Numéro de référence	Attribut facultatif ou obligatoire	Description de référence	Type d'attribut	Codes des attributs	Descriptions des attributs
S 4	Facultatif	Abandon	Situation	A	Abandon en cours d'intervention

Comprend: Fixation, fracture du larynx
Réduction, (avec fixation) fracture du larynx

À l'exclusion de: Myotomie hyoïdienne d'avancement au cartilage thyroïde (voir [1.EJ.74.^^](#))
Réduction, fracture du larynx avec lambeau de sinus piriforme (voir [1.GE.80.^^](#))

À codifier aussi: Toute excision de cartilage [par exemple, aryténoïdectomie] (voir [1.GD.87.^^](#) ou [1.GD.89.^^](#))

1.GD.74.BA approche endoscopique par voie naturelle
Comprend: avec suture

1.GD.74.BA-KD approche endoscopique par voie naturelle et dispositif de fixation NCA

1.GD.74.LA approche ouverte
Comprend: Réparation, cartilage cricoïde (sectionné)

1.GD.74.LA-KD approche ouverte et dispositif de fixation NCA

1.GD.83.^^ Transfert, cartilage laryngé**S** 4

Numéro de référence	Attribut facultatif ou obligatoire	Description de référence	Type d'attribut	Codes des attributs	Descriptions des attributs
S 4	Facultatif	Abandon	Situation	A	Abandon en cours d'intervention

Comprend: Abduction, aryténoïde

1.GD.83.BA approche endoscopique par voie naturelle

1.GD.87.^^ Excision partielle, cartilage laryngé**S** 9

Numéro de référence	Attribut facultatif ou obligatoire	Description de référence	Type d'attribut	Codes des attributs	Descriptions des attributs
S 9	Facultatif	Traitement - situation 4	Situation	A	Abandon en cours d'intervention
				S	Par étape

Comprend: Aryténoïdectomie partielle
Cricoïdectomie partielle
Réduction, cartilage laryngé [pomme d'Adam] (opération de changement de sexe)

1.GD.87.BA approche endoscopique par voie naturelle

1.GD.87.BA-AG approche endoscopique par voie naturelle et utilisation d'un laser

1.GD.87.LA approche ouverte

1.GD.87.LA-AG approche ouverte et utilisation d'un laser

1.GD.89.^.^ Excision totale, cartilage laryngé**S** 4

Numéro de référence	Attribut facultatif ou obligatoire	Description de référence	Type d'attribut	Codes des attributs	Descriptions des attributs
S 4	Facultatif	Abandon	Situation	A	Abandon en cours d'intervention

Comprend: Aryténoïdectomie
avec trachéostomie
Cricoïdectomie totale
Thyrocricoïdectomie

À codifier aussi: Toute latéralisation concomitante des cordes vocales (voir [1.GA.74.^.^](#))

1.GD.89.BA	approche endoscopique par voie naturelle
1.GD.89.BA-AG	approche endoscopique par voie naturelle et utilisation d'un laser
1.GD.89.LA	approche ouverte (par exemple, face latérale du cou)
1.GD.89.LA-AG	approche ouverte et utilisation d'un laser

1.GE.^.^.^ Interventions thérapeutiques sur le larynx NCA

Comprend: Larynx avec pharynx
Larynx SAI

À l'exclusion de: Cartilage laryngé (voir [1.GD.^.^.^](#))
Larynx avec trachée (voir [1.GH.^.^.^](#))

1.GE.27.^.^ Rayonnements, larynx NCA

Comprend: Radiothérapie, larynx
Téléthérapie, larynx
Thérapie, rayonnements [radiothérapie], larynx

1.GE.27.JA	faisceau externe
1.GE.27.JX	faisceau concentré [p. ex., scalpel gamma, radiochirurgie stéréotaxique au scalpel virtuel]

1.GE.37.^ ^ Installation d'un appareil externe, larynx NCA

À l'exclusion de: Implantation, bouton phonatoire (trachéoesophagien) (voir [1.GJ.53.^ ^](#))
 Insertion, prothèse arrondie (voir [1.GJ.53.^ ^](#))
 Insertion, prothèse Blom-Singer (voir [1.GJ.53.^ ^](#))

1.GE.37.CA-JA	larynx artificiel électronique, approche intrabuccale [par exemple, introduit via un tube de Silastic]
1.GE.37.JA-JA	larynx artificiel électronique
	Comprend: appliquée sur les tissus mous cervicaux du cou
1.GE.37.JA-PK	larynx artificiel pneumatique

1.GE.38.^ ^ Gestion d'un appareil externe, larynx NCA

Comprend: Ajustement d'un larynx artificiel [pose externe]

1.GE.38.CA-JA	larynx artificiel électronique, approche intrabuccale
1.GE.38.JA-JA	larynx artificiel électronique
	Comprend: appliquée sur les tissus mous cervicaux du cou
1.GE.38.JA-PK	larynx artificiel pneumatique

1.GE.50.^ ^ Dilatation, larynx NCA**S**⁴

Numéro de référence	Attribut facultatif ou obligatoire	Description de référence	Type d'attribut	Codes des attributs	Descriptions des attributs
S 4	Facultatif	Abandon	Situation	A	Abandon en cours d'intervention

À l'exclusion de: Dilatation, glotte (voir [1.GA.50.^ ^](#))
 Dilatation, région sous-glottique du larynx (voir [1.GC.50.^ ^](#))
 par laser ou une autre méthode de destruction (voir [1.GE.59.^ ^](#))

1.GE.50.BA-BP	approche endoscopique par voie naturelle et utilisation d'un dilateur
1.GE.50.BA-NR	approche endoscopique par voie naturelle et utilisation d'une endoprothèse [stent, tuteur]

1.GE.52.^ ^ Drainage, larynx NCA**S**⁴

Numéro de référence	Attribut facultatif ou obligatoire	Description de référence	Type d'attribut	Codes des attributs	Descriptions des attributs
S 4	Facultatif	Abandon	Situation	A	Abandon en cours d'intervention

Comprend: Aspiration, kyste du larynx
Marsupialisation, kyste du larynx

1.GE.52.BA approche endoscopique par voie naturelle
1.GE.52.CA-TJ approche par voie naturelle et dispositif de succion
1.GE.52.HA approche percutanée (à l'aiguille)
1.GE.52.LA approche ouverte

1.GE.55.^ ^ Retrait d'un appareil, larynx NCA

S 4

Numéro de référence	Attribut facultatif ou obligatoire	Description de référence	Type d'attribut	Codes des attributs	Descriptions des attributs
S 4	Facultatif	Abandon	Situation	A	Abandon en cours d'intervention

1.GE.55.BA-NR endoprothèse [stent, tuteur], approche endoscopique par voie naturelle
1.GE.55.LA-NR endoprothèse [stent, tuteur], approche ouverte

1.GE.56.^ ^ Retrait d'un corps étranger, larynx NCA

S 4

Numéro de référence	Attribut facultatif ou obligatoire	Description de référence	Type d'attribut	Codes des attributs	Descriptions des attributs
S 4	Facultatif	Abandon	Situation	A	Abandon en cours d'intervention

Comprend: Extraction d'un corps étranger (superficiel, enfoui), larynx
Retrait d'un corps étranger, (logé dans le) larynx

1.GE.56.BA approche endoscopique par voie naturelle (pour extraction simple)
1.GE.56.BA-TJ approche endoscopique par voie naturelle et dispositif de succion
1.GE.56.LA approche ouverte (incision)

1.GE.59.^ ^ Destruction, larynx NCA

S 4

Numéro de référence	Attribut facultatif ou obligatoire	Description de référence	Type d'attribut	Codes des attributs	Descriptions des attributs
S 4	Facultatif	Abandon	Situation	A	Abandon en cours d'intervention

Comprend: en vue du contrôle d'une hémorragie, larynx NCA

À l'exclusion de: Destruction, région sous-glottique (voir [1.GC.59.^^](#))

1.GE.59.BA-AD	approche endoscopique par voie naturelle et utilisation d'une crysonde
1.GE.59.BA-AG	approche endoscopique par voie naturelle et utilisation d'un laser
1.GE.59.BA-AZ	approche endoscopique par voie naturelle et échographie
1.GE.59.BA-GX	approche endoscopique par voie naturelle et utilisation d'un dispositif NCA
1.GE.59.BA-X7	approche endoscopique par voie naturelle et utilisation d'une cautérisation chimique

1.GE.80.^^ Réparation, larynx NCA

S 10

Numéro de référence	Attribut facultatif ou obligatoire	Description de référence	Type d'attribut	Codes des attributs	Descriptions des attributs
S 10	Facultatif	Traitement - situation 5	Situation	A	Abandon en cours d'intervention
				R	Reprise
				S	Par étape

Comprend: Fermeture d'une fistule, larynx
Fistulectomie, larynx

À l'exclusion de: Fixation, cartilage laryngé, sans lambeau (voir [1.GD.74.^^](#))

1.GE.80.BA	approche endoscopique par voie naturelle
1.GE.80.BA-FH	approche endoscopique par voie naturelle et matériel bioabsorbable [p.ex., dextranomer microsphères (Deflux)]
1.GE.80.BA-XX-E	approche endoscopique par voie naturelle et lambeau local
1.GE.80.LA	approche ouverte
	Comprend: avec suture simple ou apposition
1.GE.80.LA-XX-E	approche ouverte et lambeau local
	Comprend: Réduction, fracture du larynx avec lambeau de sinus piriforme

1.GE.87.^^ Excision partielle, larynx NCA

S 4

Numéro de référence	Attribut facultatif ou obligatoire	Description de référence	Type d'attribut	Codes des attributs	Descriptions des attributs
S 4	Facultatif	Abandon	Situation	A	Abandon en cours d'intervention

Comprend: faite par incision au laser
 Laryngectomie partielle (avec ou sans trachéotomie)
 Laryngo-pharyngectomie partielle
 Polypectomie, larynx

À l'exclusion de: Laryngectomie partielle avec laryngotrachéoplastie pour préserver le fonctionnement du larynx et reconstruire les voies aériennes (voir [1.GH.84.^^](#))

À codifier aussi: Tout curage ganglionnaire cervical concomitant (voir [1.MC.^^.^^](#))
 Toute création concomitante d'une fistule trachéo-oesophagienne (voir [1.GJ.53.^^](#))

Note: Peut comprendre une myotomie cricocorniculée.

1.GE.87.^^ Excision partielle, larynx NCA	avec autogreffe [par exemple, cartilage]	avec source combinée de tissus	avec lambeau pédiculé à distance	sans utilisation de tissu
approche ouverte [par exemple, incision du lambeau du tablier] avec technique horizontale	1.GE.87.NZ-XX-A Comprend: <ul style="list-style-type: none"> Laryngectomie de l'étage sus-glottique (avec ou sans myotomie cricocorniculée) Laryngectomie étendue de l'étage sus-glottique (avec ou sans myotomie cricocorniculée) Laryngectomie horizontale partielle Laryngectomie partielle supra-cricoïde Laryngo-pharyngectomie partielle 	1.GE.87.NZ-XX-Q Comprend: <ul style="list-style-type: none"> Laryngectomie de l'étage sus-glottique (avec ou sans myotomie cricocorniculée) Laryngectomie étendue de l'étage sus-glottique (avec ou sans myotomie cricocorniculée) Laryngectomie horizontale partielle Laryngectomie partielle supra-cricoïde Laryngo-pharyngectomie partielle 	1.GE.87.NZ-XX-G Comprend: <ul style="list-style-type: none"> Laryngectomie de l'étage sus-glottique (avec ou sans myotomie cricocorniculée) Laryngectomie étendue de l'étage sus-glottique (avec ou sans myotomie cricocorniculée) Laryngectomie horizontale partielle Laryngectomie partielle supra-cricoïde Laryngo-pharyngectomie partielle 	1.GE.87.NZ Comprend: <ul style="list-style-type: none"> Laryngectomie de l'étage sus-glottique (avec ou sans myotomie cricocorniculée) Laryngectomie étendue de l'étage sus-glottique (avec ou sans myotomie cricocorniculée) Laryngectomie horizontale partielle Laryngectomie partielle supra-cricoïde Laryngo-pharyngectomie partielle
approche ouverte [par exemple, incision du lambeau du tablier] avec une technique verticale	1.GE.87.LL-XX-A Comprend: <ul style="list-style-type: none"> Hémilaryngectomie Laryngectomie subtotale Laryngectomie verticale ou partielle, étendue ou fronto-latérale Laryngectomie verticale partielle Laryngofissure avec résection des cordes vocales 	1.GE.87.LL-XX-Q Comprend: <ul style="list-style-type: none"> Hémilaryngectomie Laryngectomie subtotale Laryngectomie verticale ou partielle, étendue ou fronto-latérale Laryngectomie verticale partielle Laryngofissure avec résection des cordes vocales 	1.GE.87.LL-XX-G Comprend: <ul style="list-style-type: none"> Hémilaryngectomie Laryngectomie subtotale Laryngectomie verticale ou partielle, étendue ou fronto-latérale Laryngectomie verticale partielle Laryngofissure avec résection des cordes vocales 	1.GE.87.LL Comprend: <ul style="list-style-type: none"> Hémilaryngectomie Laryngectomie subtotale Laryngectomie verticale ou partielle, étendue ou fronto-latérale Laryngectomie verticale partielle Laryngofissure avec résection des cordes vocales
approche endoscopique par voie naturelle	—	—	—	1.GE.87.BA Comprend: <ul style="list-style-type: none"> Polypectomie, larynx

1.GE.89.^ ^ Excision totale, larynx NCA**S** 4

Numéro de référence	Attribut facultatif ou obligatoire	Description de référence	Type d'attribut	Codes des attributs	Descriptions des attributs
S 4	Facultatif	Abandon	Situation	A	Abandon en cours d'intervention

Comprend: avec création d'un néopharynx
avec trachéostomie concomitante
Extirpation, larynx
Laryngectomie totale

À l'exclusion de: avec mention de thyroïdectomie partielle ou totale (voir [1.GE.91.^ ^](#))

À codifier aussi: Tout curage ganglionnaire cervical concomitant (voir [1.MC.^ ^.^ ^](#))
Toute création concomitante d'une fistule trachéo-oesophagienne [insertion d'une prothèse vocale] (voir [1.GJ.53.^ ^](#))

1.GE.89.LA	approche ouverte (par exemple, incision du lambeau du tablier)
1.GE.89.LA-XX-A	approche ouverte et autogreffe (par exemple, greffe de peau totale)
1.GE.89.LA-XX-F	approche ouverte et lambeau libre à distance
1.GE.89.LA-XX-G	approche ouverte et lambeau pédiculé à distance (par exemple, lambeau musculocutané)
1.GE.89.LA-XX-Q	approche ouverte et une source combinée de tissus

1.GE.91.^ ^ Excision radicale, larynx NCA**S** 9

Numéro de référence	Attribut facultatif ou obligatoire	Description de référence	Type d'attribut	Codes des attributs	Descriptions des attributs
S 9	Facultatif	Traitement - situation 4	Situation	A	Abandon en cours d'intervention
				S	Par étape

Comprend: avec création d'un néopharynx
Laryngectomie radicale (avec ou sans trachéostomie/trachéotomie)
Laryngo-pharyngectomie
Pharyngolaryngectomie

À codifier aussi: Tout curage ganglionnaire cervical concomitant (voir [1.MC.^ ^.^ ^](#))
Toute création concomitante d'une fistule trachéo-oesophagienne [insertion d'une prothèse vocale] (voir [1.GJ.53.^ ^](#))

Note: Peut également comprendre une thyroïdectomie et une oesophagectomie partielle.

1.GE.91.LA	approche ouverte
1.GE.91.LA-XX-A	approche ouverte et autogreffe [p.ex., cartilage]
1.GE.91.LA-XX-F	approche ouverte et lambeau libre
1.GE.91.LA-XX-G	approche ouverte et lambeau pédiculé à distance [par exemple, lambeau musculocutané]
1.GE.91.LA-XX-Q	approche ouverte et source combinée de tissus

1.GH.^^.^^ Interventions thérapeutiques sur le larynx avec trachée

À l'exclusion de: Larynx uniquement (voir [1.GE.^^.^^](#))
Trachée uniquement (voir [1.GJ.^^.^^](#))

1.GH.71.^^ Division, larynx avec trachée**S** 5

Numéro de référence	Attribut facultatif ou obligatoire	Description de référence	Type d'attribut	Codes des attributs	Descriptions des attributs
S 5	Facultatif	Traitement - situation 1	Situation	A	Abandon en cours d'intervention
				R	Reprise

Comprend: Décompression laryngo-trachéale antérieure
Dédoublment, (antérieur) cricoïde
Laryngofissure

1.GH.71.LA approche ouverte
1.GH.71.LA-AG approche ouverte et utilisation d'un laser

1.GH.84.^^ Construction ou reconstruction, larynx avec trachée**S** 9

Numéro de référence	Attribut facultatif ou obligatoire	Description de référence	Type d'attribut	Codes des attributs	Descriptions des attributs
S 9	Facultatif	Traitement - situation 4	Situation	A	Abandon en cours d'intervention
				S	Par étape

Comprend: avec cricoïdotomie
avec laryngofissure ou une autre laryngectomie partielle
en cas de sténose sous-glottique
Laryngotrachéoplastie
Préservation du fonctionnement du larynx avec reconstruction des voies aériennes
Reconstruction laryngo-trachéale

1.GH.84.LA-NR-A approche ouverte avec endoprothèse [stent, tuteur] et autogreffe
1.GH.84.LA-XX-A approche ouverte et autogreffe [par exemple, cartilage costal]
1.GH.84.LA-XX-E approche ouverte et lambeau local
Comprend: Technique du lambeau de rotation avec lambeau postérieur de membrane trachéale

1.GJ.^^.^^ Interventions thérapeutiques sur la trachée

À l'exclusion de: Trachée avec larynx (voir [1.GH.^^.^^](#))

1.GJ.13.^.^ Contrôle d'une hémorragie, trachée

À l'exclusion de: Pharmacothérapie systémique pour le contrôle de l'hémorragie (voir [1.ZZ.35.^.^](#))

1.GJ.13.BA-C2	approche endoscopique par voie naturelle et agent antihémorragique topique Comprend: acide aminocaproïque, aprotinine, phytonadione, thrombine, facteur VIII de la coagulation
1.GJ.13.BA-CD	approche endoscopique par voie naturelle et pression manuelle directe
1.GJ.13.CA-NG	approche par voie naturelle et canule endotrachéale (avec ballonnet)

1.GJ.26.^.^ Brachythérapie, trachée**S** 35

Numéro de référence	Attribut facultatif ou obligatoire	Description de référence	Type d'attribut	Codes des attributs	Descriptions des attributs
S 35	Facultatif	Implant - situation	Situation	P M	Implant permanent - Matériel radioactif laissé en place en permanence
				T M	Implant temporaire - Matériel radioactif retiré à la fin du traitement

Comprend: Endocuriethérapie, trachée
 Implantation de matériel radioactif, trachée
 Radiothérapie interstitielle, trachée
 Radiothérapie intracavitaire, trachée
 Radiothérapie intraluminale, trachée

À codifier aussi: Toute implantation concomitante d'applicateurs ou de conduits de curiethérapie (brachythérapie) [p. ex., aiguilles, cathéters] afin d'accéder au site de traitement (voir [1.GJ.53.^.^](#))

Note: La curiethérapie (brachythérapie) comporte en général deux phases distinctes. La première phase comprend l'insertion d'applicateurs ou de conduits non radioactifs [p.ex., aiguilles creuses, cathéters, endoprothèses [stents, tuteurs], etc.] destinés à recevoir ou à transmettre le matériel radioactif dans l'organisme. La deuxième phase correspond au chargement différé du matériel radioactif [p.ex., grains, pastilles, fils, etc.] dans l'applicateur ou le conduit.

1.GJ.26.BA	approche endoscopique par voie naturelle
1.GJ.26.CA	approche par voie naturelle
1.GJ.26.HA	approche percutanée (cathéter ou aiguille)
1.GJ.26.LA	approche ouverte (incision)

1.GJ.27.^.^ Rayonnements, trachée

Comprend: Téléthérapie, trachée
 Thérapie, rayonnements, [radiothérapie], trachée

1.GJ.27.JA	faisceau externe
1.GJ.27.JX	faisceau concentré [p. ex., scalpel gamma, radiochirurgie stéréotaxique au scalpel virtuel]

1.GJ.35.^.^ Pharmacothérapie (locale), trachée

Comprend: Injection, trachée
 Instillation, trachée
 Irrigation, trachée
 voie nasotrachéale, oro-trachéale ou par trachéostomie

À l'exclusion de: contrôle d'une hémorragie (voir [1.GJ.13.^.](#))
 en vue d'une inhalothérapie (voir [1.GT.35.^.](#))
 Irrigation ou nettoyage, dispositif de trachéostomie (voir [1.GJ.54.^.](#))
 Pharmacothérapie systémique (voir [1.ZZ.35.^.](#))

1.GJ.35.BA-D1	approche endoscopique par voie naturelle et utilisation d'une solution d'irrigation antiinfectieuse Comprend: chlorhexidine, néomycine
1.GJ.35.BA-D2	approche endoscopique par voie naturelle et utilisation d'une solution d'irrigation salée Comprend: chlorure de sodium
1.GJ.35.BA-D3	approche endoscopique par voie naturelle et utilisation d'une autre solution d'irrigation Comprend: sorbitol, mannitol
1.GJ.35.BA-T9	approche endoscopique par voie naturelle et utilisation d'un agent pharmaceutique NCA
1.GJ.35.CA-K0	approche par voie naturelle et utilisation d'un agent antiinfectieux NCA
1.GJ.35.CA-T9	approche par voie naturelle [trachéostomie, voie oro/nasotrachéale] et utilisation d'un agent pharmaceutique NCA
1.GJ.35.HA-T9	injection percutanée (à l'aiguille) d'un agent pharmaceutique NCA

1.GJ.50.^.^ Dilatation, trachée**S** 4

Numéro de référence	Attribut facultatif ou obligatoire	Description de référence	Type d'attribut	Codes des attributs	Descriptions des attributs
S 4	Facultatif	Abandon	Situation	A	Abandon en cours d'intervention

Comprend: pour maintenir l'ouverture des voies aériennes

À l'exclusion de: Insertion initiale (création) d'une trachéostomie (voir [1.GJ.77.^.](#))
 Trachéotomie (temporaire) (voir [1.GJ.77.^.](#))

Ne pas utiliser: Insertion initiale d'un tube endotrachéal en vue de la ventilation (voir [1.GZ.31.^.](#))

1.GJ.50.^ ^ Dilatation, trachée	approche endoscopique	approche ouverte	approche par voie naturelle (ou via une stomie)
aucun dispositif utilisé	—	1.GJ.50.LA	—
utilisation d'une canule endotrachéale	—	—	1.GJ.50.CA-NG Comprend: • Remplacement d'un tube de trachéostomie • Remplacement d'un tube endotrachéal
utilisation d'un autre tube [par exemple, drain en T]	—	—	1.GJ.50.CA-TS
utilisation d'un dilateur rigide	—	—	1.GJ.50.CA-BP
utilisation d'une endoprothèse [stent, tuteur]	1.GJ.50.BA-NR	1.GJ.50.LA-NR	1.GJ.50.CA-NR
utilisation d'un dilateur à ballonnet	1.GJ.50.BA-BD	—	—

1.GJ.52.^ ^ Drainage, trachée**S** 4

Numéro de référence	Attribut facultatif ou obligatoire	Description de référence	Type d'attribut	Codes des attributs	Descriptions des attributs
S 4	Facultatif	Abandon	Situation	A	Abandon en cours d'intervention

Comprend: Aspiration, trachée (en vue du drainage d'un kyste ou de sécrétions)

À l'exclusion de: Biopsie par aspiration (voir [2.GJ.71.^ ^](#))

1.GJ.52.CA-TJ	approche par voie naturelle et dispositif de succion
1.GJ.52.HA	approche percutanée (à l'aiguille)
1.GJ.52.LA	par technique d'incision

1.GJ.53.^ ^ Implantation d'un appareil interne, trachée**S** 5

Numéro de référence	Attribut facultatif ou obligatoire	Description de référence	Type d'attribut	Codes des attributs	Descriptions des attributs
S 5	Facultatif	Traitement - situation 1	Situation	A	Abandon en cours d'intervention
				R	Reprise

Comprend: Fistulisation, trachéo-oesophagienne
Implantation, applicateur de curiethérapie (brachythérapie), trachée
Insertion, prothèse, trachée

À l'exclusion de: Implantation, larynx artificiel (voir [1.GE.37.^^](#))
 Insertion d'un tube rhinopharyngé ou d'une canule bucco-pharyngée (voir [1.FA.53.^^](#))
 Insertion initiale (création) d'un dispositif de trachéostomie (voir [1.GJ.77.^^](#))
 Intubation endotrachéale pour maintenir l'ouverture des voies aériennes ou en vue d'une dilatation (voir [1.GJ.50.^^](#))
 Remplacement d'un tube endotrachéal ou de trachéostomie (voir [1.GJ.50.^^](#))
 Trachéostomie (permanente) (voir [1.GJ.77.^^](#))
 Ventilation artificielle (voir [1.GZ.31.^^](#))

À codifier aussi: Tout chargement concomitant d'un applicateur de curiethérapie (brachythérapie) (voir [1.GJ.26.^^](#))

Note: Pendant l'installation du bouton trachéo-oesophagien, un cathéter peut être inséré initialement dans les voies aériennes. Il sera remplacé au bout de 48 heures ou plus après la procédure initiale par une prothèse à valve qui permet de faire passer l'air dans l'oesophage lorsque la stomie est bloquée.

1.GJ.53.BA-EM	applicateur de curiethérapie (brachythérapie), approche endoscopique par voie naturelle
1.GJ.53.BA-PM	d'un bouton phonatoire trachéo-oesophagien, approche endoscopique par voie naturelle
	Comprend: en vue de la restauration vocale primaire Insertion, prothèse de type basse pression avec ou sans valve trachéotomique Ponction endoscopique, trachéo-oesophagienne
1.GJ.53.HA-EM	applicateur de curiethérapie (brachythérapie), approche percutanée
1.GJ.53.LA-EM	applicateur de curiethérapie (brachythérapie), approche ouverte
1.GJ.53.LA-PM	bouton phonatoire trachéo-oesophagien, approche ouverte
	Comprend: en vue de la restauration vocale primaire Insertion, prothèse arrondie (par exemple, Blom-Singer, Williams-Singer) Insertion, prothèse de type basse pression avec ou sans valve trachéotomique Ponction ouverte, trachéo-oesophagienne

1.GJ.54.^^ Gestion d'un appareil interne, trachée

S 4

Numéro de référence	Attribut facultatif ou obligatoire	Description de référence	Type d'attribut	Codes des attributs	Descriptions des attributs
S 4	Facultatif	Abandon	Situation	A	Abandon en cours d'intervention

Comprend: Ajustement d'un dispositif, trachée (par exemple, pression par ballonnet d'une canule endotrachéale)
 Entretien [nettoyage] du ballonnet et de la canule de trachéostomie
 Irrigation [nettoyage] de dispositif, trachée
 Nettoyage [entretien], dispositif de trachéostomie

À l'exclusion de: Installation d'un agent dans un dispositif en vue d'une pharmacothérapie locale (voir [1.GJ.35.^^](#))
 Remplacement d'un tube endotrachéal ou de trachéostomie (voir [1.GJ.50.^^](#))
 Succion trachéale et bronchique en vue de la désobstruction (voir [1.GM.52.^^](#))

1.GJ.54.CA-NR	endoprothèse [stent, tuteur], approche par voie naturelle [voie oro/nasotrachéale]
1.GJ.54.JA-NG	canule endotrachéale (à ballonnet)
1.GJ.54.JA-TS	drain (par exemple, drain en T)

1.GJ.55.^.^ Retrait d'un appareil, trachée**S** 4

Numéro de référence	Attribut facultatif ou obligatoire	Description de référence	Type d'attribut	Codes des attributs	Descriptions des attributs
S 4	Facultatif	Abandon	Situation	A	Abandon en cours d'intervention

Comprend: Extubation endotrachéale

À l'exclusion de: avec remplacement (voir [1.GJ.50.^.^](#))
concomitant avec un raccord de trachéostomie (voir [1.GJ.82.^.^](#))

1.GJ.55.^.^ Retrait d'un dispositif, trachée	approche endoscopique par voie naturelle	approche par voie naturelle (ou via une stomie)	approche externe	approche ouverte [par exemple, incision du cou]
implant radioactif	1.GJ.55.BA-EB	1.GJ.55.CA-EB	1.GJ.55.JA-EB	1.GJ.55.LA-EB
endoprothèse [stent, tuteur]	1.GJ.55.BA-NR	1.GJ.55.CA-NR	—	1.GJ.55.LA-NR
canule endotrachéale (à ballonnet)	—	1.GJ.55.CA-NG Comprend: • Retrait d'un tube de trachéostomie	—	—
drain (par exemple, drain en T, drain)	—	1.GJ.55.CA-TS	—	—
bouton phonatoire (trachéoesophagien)	—	—	—	1.GJ.55.LA-PM

1.GJ.56.^.^ Retrait d'un corps étranger, trachée**S** 4

Numéro de référence	Attribut facultatif ou obligatoire	Description de référence	Type d'attribut	Codes des attributs	Descriptions des attributs
S 4	Facultatif	Abandon	Situation	A	Abandon en cours d'intervention

Comprend: Extraction d'un corps étranger (superficiel, enfoui), trachée
Retrait d'un corps étranger, (logé dans la) trachée

Note: Peut impliquer une irrigation ou un lavage à jet pulsé pour faciliter l'élimination de tous les débris du corps étranger.

1.GJ.56.BA	approche endoscopique par voie naturelle (pour extraction simple)
1.GJ.56.BA-TJ	approche endoscopique par voie naturelle avec dispositif de succion
1.GJ.56.CA	approche par voie naturelle (pour extraction simple)
1.GJ.56.CA-TJ	approche par voie naturelle avec dispositif de succion
1.GJ.56.JA-CD	approche externe avec expulsion manuelle forcée
	Comprend: Manoeuvre de Heimlich
1.GJ.56.LA	approche ouverte [par exemple, incision du cou]

1.GJ.59.^ ^ Destruction, trachée**S** 4

Numéro de référence	Attribut facultatif ou obligatoire	Description de référence	Type d'attribut	Codes des attributs	Descriptions des attributs
S 4	Facultatif	Abandon	Situation	A	Abandon en cours d'intervention

Comprend: Chirurgie de réduction [tumeur], trachée

1.GJ.59.BA-AG approche endoscopique par voie naturelle et utilisation d'un laser
 1.GJ.59.BA-GX approche endoscopique par voie naturelle et utilisation d'un dispositif NCA

1.GJ.77.^ ^ Pontage avec extériorisation, trachée**S** 31

Numéro de référence	Attribut facultatif ou obligatoire	Description de référence	Type d'attribut	Codes des attributs	Descriptions des attributs
S 31	Obligatoire	Traitement - situation 1 Obligatoire	Situation	0	Non applicable
				A	Abandon en cours d'intervention
				R	Reprise

Comprend: Fenestration, trachée avec lambeaux cutanés
Fissure trachéale
Laryngostomie
Stomie laryngo-trachéale

À l'exclusion de: avec laryngectomie partielle (voir [1.GE.87.^^](#))
avec laryngectomie radicale (voir [1.GE.91.^^](#))
avec laryngectomie totale (voir [1.GE.89.^^](#))
Remplacement d'un tube endotrachéal ou de trachéostomie (voir [1.GJ.50.^^](#))

À codifier aussi: avec ventilation artificielle (voir [1.GZ.31.^^](#))

1.GJ.77.HA	approche percutanée (à l'aiguille) [p.ex., trachéostomie percutanée de dilatation TDP]
	Comprend: Trachéostomie percutanée de dilatation
1.GJ.77.LA	approche ouverte (par exemple, incision du cou)
	Comprend: effectuée dans un contexte non urgent (planifié) (électif) lorsqu'il y a un besoin d'utilisation de cette technique pour une longue durée, un temps prolongé ou indéfini en vue d'une ventilation artificielle à long terme Trachéostomie (permanente) (semipermanente) Trachéostomie, approche SAI
1.GJ.77.LA-LG	approche ouverte et implant temporaire
	Comprend: Cricothyroïdectomie Cricothyrotomie effectuée dans un contexte urgent dans le but d'en faire une mesure temporaire et de courte durée jusqu'à ce que le patient puisse retrouver une respiration normale Laryngo-trachéotomie Trachéotomie ou trachéostomie (temporaire) (d'urgence)
1.GJ.77.QB	approche médiastinale

1.GJ.80.^^ Réparation, trachée

S 5

Numéro de référence	Attribut facultatif ou obligatoire	Description de référence	Type d'attribut	Codes des attributs	Descriptions des attributs
S 5	Facultatif	Traitement - situation 1	Situation	A	Abandon en cours d'intervention
				R	Reprise

Comprend: Suture, angles cartilagineux de la trachée
Suture, lacération (traumatique), trachée
Trachéoplastie
Trachéoplastie de transposition
Trachéorrhaphie

À l'exclusion de: Fistulectomie, trachée (voir [1.GJ.86.^^](#))

1.GJ.80.^.^ Réparation, trachée	avec lambeau pédiculé à distance	avec lambeau local [par exemple, gaine épiploïque, patch péricardique]	avec xénogreffe [par exemple, greffon bovin]	avec technique d'apposition simple [réanastomose]
approche endoscopique (percutanée)	—	1.GJ.80.DA-XX-E	1.GJ.80.DA-XX-L	1.GJ.80.DA
approche ouverte [cervicale, incision du cou]	—	1.GJ.80.LA-XX-E	1.GJ.80.LA-XX-L	1.GJ.80.LA
approche thoracique ouverte [médiastinale ou postérolatérale, thoracotomie]	1.GJ.80.QB-XX-G	1.GJ.80.QB-XX-E	1.GJ.80.QB-XX-L	1.GJ.80.QB

1.GJ.82.^.^ Rattachement, trachée**S** 10

Numéro de référence	Attribut facultatif ou obligatoire	Description de référence	Type d'attribut	Codes des attributs	Descriptions des attributs
S 10	Facultatif	Traitement - situation 5	Situation	A	Abandon en cours d'intervention
				R	Reprise
				S	Par étape

Comprend: Fermeture, laryngostomie
 Fermeture, trachéostomie
 Raccord, laryngostomie
 Raccord, stomie trachéale
 Raccord, trachéostomie

1.GJ.82.LA approche ouverte

1.GJ.85.^.^ Transplantation, trachée**S** 5

Numéro de référence	Attribut facultatif ou obligatoire	Description de référence	Type d'attribut	Codes des attributs	Descriptions des attributs
S 5	Facultatif	Traitement - situation 1	Situation	A	Abandon en cours d'intervention
				R	Reprise

Comprend: Allogreffe, trachée
 avec endoprothèse [stent, tuteur]

1.GJ.85.LA-NR-K approche ouverte [par exemple, incision du cou] avec endoprothèse [stent, tuteur] et homogreffe
 1.GJ.85.QB-NR-K approche thoracique ouverte avec endoprothèse [stent, tuteur] et homogreffe

1.GJ.86.^ ^ Fermeture de fistule, trachée**S** 5

Numéro de référence	Attribut facultatif ou obligatoire	Description de référence	Type d'attribut	Codes des attributs	Descriptions des attributs
S 5	Facultatif	Traitement - situation 1	Situation	A	Abandon en cours d'intervention
				R	Reprise

Comprend: Fermeture, fistule oesophago-trachéale
Réparation, fistule trachéo-oesophagienne

À l'exclusion de: avec réparation de l'atrésie congénitale de l'oesophage (voir [1.NA.84.^ ^](#))

1.GJ.86.^ ^ Fermeture de fistule, trachée	fistule se terminant dans l'oesophage [par exemple, fistule trachéoesophagienne]	fistule se terminant à la peau
approche ouverte		
avec technique d'apposition simple [par exemple, suture]	1.GJ.86.ME	1.GJ.86.MB
avec technique d'apposition simple et fibrine [colle]	1.GJ.86.ME-W3	1.GJ.86.MB-W3
avec autogreffe	1.GJ.86.ME-XX-A	1.GJ.86.MB-XX-A
avec lambeau local [par exemple, muscle suspenseur du larynx]	1.GJ.86.ME-XX-E	1.GJ.86.MB-XX-E
approche endoscopique		
avec technique d'apposition simple et fibrine [colle]	1.GJ.86.DA-W3	—

1.GJ.87.^ ^ Excision partielle, trachée**S** 9

Numéro de référence	Attribut facultatif ou obligatoire	Description de référence	Type d'attribut	Codes des attributs	Descriptions des attributs
S 9	Facultatif	Traitement - situation 4	Situation	A	Abandon en cours d'intervention
				S	Par étape

Comprend: avec ou sans libération laryngée ou intrapéricardique
avec reconstruction
Résection partielle, trachée

À l'exclusion de: avec excision partielle du larynx (voir [1.GH.84.^ ^](#))
avec laryngectomie et thyroïdectomie concomitante (voir [1.GE.91.^ ^](#))
en vue de la réparation d'une fistule (voir [1.GJ.86.^ ^](#))
en vue de la réparation d'une sténose sous-glottique (voir [1.GH.84.^ ^](#))

1.GJ.87.^.^ Excision partielle, trachée	avec autogreffe	avec lambeau local [par exemple, gaine épiploïque, patch péricardique]	avec technique d'apposition simple [anastomose]
approche ouverte [cervicale, incision du cou]	1.GJ.87.LA-XX-A	1.GJ.87.LA-XX-E	1.GJ.87.LA
approche ouverte avec implantation d'une endoprothèse [stent, tuteur]	1.GJ.87.LA-NR-A	1.GJ.87.LA-NR-E	1.GJ.87.LA-NR
approche thoracique ouverte [par exemple, médiastinale ou postérolatérale, thoracotomie]	1.GJ.87.QB-XX-A	1.GJ.87.QB-XX-E	1.GJ.87.QB
approche thoracique ouverte avec implantation d'une endoprothèse [stent, tuteur]	1.GJ.87.QB-NR-A	1.GJ.87.QB-NR-E	1.GJ.87.QB-NR

1.GK.^.^ Interventions thérapeutiques sur le thymus

Comprend: Tissu ectopique du thymus

1.GK.52.^.^ Drainage, thymus

S 4

Numéro de référence	Attribut facultatif ou obligatoire	Description de référence	Type d'attribut	Codes des attributs	Descriptions des attributs
S 4	Facultatif	Abandon	Situation	A	Abandon en cours d'intervention

1.GK.52.DA approche endoscopique (percutanée)
 1.GK.52.HA par aspiration percutanée (à l'aiguille)
 1.GK.52.LA approche ouverte [par exemple, médiastinotomie]

1.GK.59.^.^ Destruction, thymus

S 4

Numéro de référence	Attribut facultatif ou obligatoire	Description de référence	Type d'attribut	Codes des attributs	Descriptions des attributs
S 4	Facultatif	Abandon	Situation	A	Abandon en cours d'intervention

1.GK.59.DA-AG approche endoscopique (percutanée) et utilisation d'un laser
 1.GK.59.DA-GX approche endoscopique (percutanée) et utilisation d'un dispositif NCA
 1.GK.59.LA-AG approche ouverte et utilisation d'un laser
 1.GK.59.LA-GX approche ouverte et utilisation d'un dispositif NCA

1.GK.74.^ ^ Fixation, thymus**S** 4

Numéro de référence	Attribut facultatif ou obligatoire	Description de référence	Type d'attribut	Codes des attributs	Descriptions des attributs
S 4	Facultatif	Abandon	Situation	A	Abandon en cours d'intervention

Comprend: Fixation chirurgicale du thymus

1.GK.74.DA approche endoscopique (percutanée)
 1.GK.74.LA approche ouverte

1.GK.80.^ ^ Réparation, thymus**S** 5

Numéro de référence	Attribut facultatif ou obligatoire	Description de référence	Type d'attribut	Codes des attributs	Descriptions des attributs
S 5	Facultatif	Traitement - situation 1	Situation	A	Abandon en cours d'intervention
				R	Reprise

1.GK.80.DA par technique d'apposition simple [par exemple, suture], approche endoscopique (percutanée)
 1.GK.80.QB par technique d'apposition simple [par exemple, suture], approche thoracique ouverte
 1.GK.80.QB-XX-E par lambeau local, approche thoracique ouverte
 1.GK.80.QB-XX-G par lambeau pédiculé à distance, approche thoracique ouverte

1.GK.83.^ ^ Transfert, thymus**S** 5

Numéro de référence	Attribut facultatif ou obligatoire	Description de référence	Type d'attribut	Codes des attributs	Descriptions des attributs
S 5	Facultatif	Traitement - situation 1	Situation	A	Abandon en cours d'intervention
				R	Reprise

Comprend: Greffe, (en vue de la remise en place) tissu du thymus

1.GK.83.DA approche endoscopique (percutanée)
 1.GK.83.LA approche ouverte

1.GK.87.^ ^ Excision partielle, thymus**S** 4

Numéro de référence	Attribut facultatif ou obligatoire	Description de référence	Type d'attribut	Codes des attributs	Descriptions des attributs
S 4	Facultatif	Abandon	Situation	A	Abandon en cours d'intervention

Comprend: Excision, lobe du thymus
Thymectomie partielle [unilatérale]

Ne pas utiliser: Comme approche opératoire en chirurgie cardiovasculaire

1.GK.87.DA approche endoscopique (percutanée)
1.GK.87.LA approche ouverte

1.GK.89.^ ^ Excision totale, thymus**S** 4

Numéro de référence	Attribut facultatif ou obligatoire	Description de référence	Type d'attribut	Codes des attributs	Descriptions des attributs
S 4	Facultatif	Abandon	Situation	A	Abandon en cours d'intervention

Comprend: Thymectomie (totale)

Ne pas utiliser: Comme approche opératoire en chirurgie cardiovasculaire

1.GK.89.^ ^ Excision totale, thymus	avec lambeau pédiculé à distance	avec lambeau local	avec technique d'apposition simple [par exemple, suture]
approche endoscopique (percutanée)	—	—	1.GK.89.DA
approche thoracique ouverte	1.GK.89.LA-XX-G	1.GK.89.LA-XX-E	1.GK.89.LA

1.GM.^ ^.^ Interventions thérapeutiques sur les bronches NCA

Comprend: Bronche souche droite
Bronche souche gauche
Bronches SAI
Bronches souches SAI
Hile du poumon
Région des bronches

1.GM.07.^ ^ Hyperthermie, bronches NCA**Comprend:** Thermoplastie bronchique

1.GM.07.BA-KK approche endoscopique par voie naturelle et utilisation d'une sonde thermique

1.GM.13.^ ^ Contrôle d'une hémorragie, bronches NCA**E 53**

Numéro de référence	Attribut facultatif ou obligatoire	Description de référence	Type d'attribut	Codes des attributs	Descriptions des attributs
E 53	Obligatoire	Spirales Obligatoire	Étendue	0	Non applicable (aucune spirale utilisée)
				01	une spirale
				02	deux spirales
				03	trois spirales
				04	quatre spirales
				05	cinq spirales
				06	six spirales
				07	sept spirales
				08	huit spirales
				09	neuf spirales
				10	dix spirales
				G	plus de dix spirales (11 - 20)
				H	plus de vingt spirales
				U	sans précision

Comprend: Embolisation (transartérielle) bronches, pour le contrôle d'une hémorragie**À l'exclusion de:** Pharmacothérapie systémique pour le contrôle de l'hémorragie (voir [1.ZZ.35.^ ^](#))

1.GM.13.BA approche endoscopique par voie naturelle

1.GM.13.CA-BD approche par voie naturelle et utilisation d'une sonde à ballonnet gonflable

1.GM.13.GQ-C2 par injection transluminale percutanée [artérielle] et utilisation d'un agent antihémorragique

Comprend: acide aminocaproïque, aprotinine, phytonadione, thrombine, facteur VIII de la coagulation

1.GM.13.GQ-GE approche transluminale percutanée (artérielle) et utilisation de spirales [détachables]

1.GM.13.GQ-W0 approche transluminale percutanée (artérielle) et utilisation d'un agent synthétique [p.ex., éponge de gélatine, microsphères, polystyrène, alcool polyvinylique, particules de contour]

1.GM.26.^ ^ Brachythérapie, bronches NCA**S** 35 **L** 90

Numéro de référence	Attribut facultatif ou obligatoire	Description de référence	Type d'attribut	Codes des attributs	Descriptions des attributs
S 35	Facultatif	Implant - situation	Situation	P M	Implant permanent - Matériel radioactif laissé en place en permanence
				T M	Implant temporaire - Matériel radioactif retiré à la fin du traitement
L 90	Facultatif	Bronche bilatéral	Lieu	B	Bilatéral
				L	Gauche
				N	Principal
				R	Droit
				S	Unilatéral (non spécifié si gauche ou droit)

Comprend: Endocuriethérapie, bronches ou poumon
Irradiation endobronchique [rayonnements endoluminaux]
Radiothérapie interstitielle, bronches ou poumon
Radiothérapie intracavitaire, bronches ou poumon

À l'exclusion de: Thérapie de rayonnements par faisceau externe, bronches ou poumon (voir [1.GT.27.^ ^](#))

À codifier aussi: Toute implantation concomitante d'applicateurs ou de conduits de curiethérapie (brachythérapie) [p.ex., aiguilles, cathéters] afin d'accéder au site de traitement (voir [1.GM.53.^ ^](#))

Note: La curiethérapie (brachythérapie) comporte en général deux phases distinctes. La première phase comprend l'insertion d'applicateurs ou de conduits non radioactifs [p.ex., aiguilles creuses, cathéters, endoprothèses [stents, tuteurs], etc.] destinés à recevoir ou à transmettre le matériel radioactif dans l'organisme. La deuxième phase correspond au chargement différé du matériel radioactif [p.ex., grains, pastilles, fils, etc.] dans l'applicateur ou le conduit.

1.GM.26.BA approche endoscopique par voie naturelle
1.GM.26.CA approche par voie naturelle
1.GM.26.DA approche endoscopique (thoracoscopie)
1.GM.26.HA approche percutanée (cathéter ou aiguille)
1.GM.26.LA approche ouverte

Comprend: Implantation peropératoire de grains ou mèches radioactifs à la suite d'une résection subtotale du poumon

1.GM.35.^ ^ Pharmacothérapie (locale), bronches NCA

Comprend: Irrigation, bronches
Lavage, bronches

À l'exclusion de: Brossage/lavage bronche, bronches (voir [2.GM.71.^ ^](#))
Contrôle d'une hémorragie (voir [1.GM.13.^ ^](#))
Pharmacothérapie systémique (voir [1.ZZ.35.^ ^](#))

1.GM.35.BA-D1 approche endoscopique par voie naturelle et utilisation d'une solution d'irrigation antiinfectieuse

Comprend: chlorhexidine, néomycine

1.GM.35.BA-D2 approche endoscopique par voie naturelle et utilisation d'une solution d'irrigation salée

Comprend: chlorure de sodium

1.GM.50.^ ^ Dilatation, bronches NCA**S** 4 **L** 90

Numéro de référence	Attribut facultatif ou obligatoire	Description de référence	Type d'attribut	Codes des attributs	Descriptions des attributs
S 4	Facultatif	Abandon	Situation	A	Abandon en cours d'intervention
L 90	Facultatif	Bronche bilatéral	Lieu	B	Bilatéral
				L	Gauche
				N	Principal
				R	Droit
				S	Unilatéral (non spécifié si gauche ou droit)

1.GM.50.BA approche endoscopique par voie naturelle

1.GM.50.BA-NR approche endoscopique par voie naturelle et insertion d'une endoprothèse [stent, tuteur]

1.GM.50.LA approche ouverte

1.GM.50.LA-NR approche ouverte et insertion d'une endoprothèse [stent, tuteur]

1.GM.52.^ ^ Drainage, bronches NCA**S** 4

Numéro de référence	Attribut facultatif ou obligatoire	Description de référence	Type d'attribut	Codes des attributs	Descriptions des attributs
S 4	Facultatif	Abandon	Situation	A	Abandon en cours d'intervention

Comprend: Aspiration, bronches et/ou bronchioles (en vue du drainage des sécrétions)
avec drainage trachéal
Retrait de sécrétions non éliminées, bronches

À l'exclusion de: Biopsie par aspiration (voir [2.GJ.71.^^](#))
Drainage postural (voir [1.GT.52.^^](#))

1.GM.52.BA-TJ	approche endoscopique par voie naturelle (bronchoscopie) et dispositif de succion
1.GM.52.CA-TJ	approche par voie naturelle et dispositif de succion

1.GM.53.^^ Implantation d'un appareil interne, bronches NCA

Comprend: Implantation, applicateur de curiethérapie (brachythérapie), bronches ou poumon

À codifier aussi: Tout chargement concomitant d'applicateur de curiethérapie (brachythérapie) (voir [1.GM.26.^^](#))

1.GM.53.BA-EM	applicateur de curiethérapie (brachythérapie), approche endoscopique par voie naturelle
1.GM.53.BA-PM	valve pour rediriger le courant aérien, approche endoscopique par voie naturelle
	Comprend: Valve endobronchique (VEB)
1.GM.53.DA-EM	applicateur de curiethérapie (brachythérapie), approche endoscopique (thoracoscopie)
1.GM.53.HA-EM	applicateur de curiethérapie (brachythérapie), approche percutanée
1.GM.53.LA-EM	applicateur de curiethérapie (brachythérapie), approche ouverte

1.GM.54.^^ Gestion d'un appareil interne, bronches NCA

S 4 **L** 90

Numéro de référence	Attribut facultatif ou obligatoire	Description de référence	Type d'attribut	Codes des attributs	Descriptions des attributs
S 4	Facultatif	Abandon	Situation	A	Abandon en cours d'intervention
L 90	Facultatif	Bronche bilatéral	Lieu	B	Bilatéral
				L	Gauche
				N	Principal
				R	Droit
				S	Unilatéral (non spécifié si gauche ou droit)

Comprend: Ajustement d'un dispositif (par exemple, endoprothèse [stent, tuteur]), bronches
Irrigation [nettoyage] de dispositif, bronches

1.GM.54.BA-NR	endoprothèse [stent, tuteur], approche endoscopique par voie naturelle
---------------	--

1.GM.55.^ Retrait d'un appareil, bronches NCA**S** 4 **L** 90

Numéro de référence	Attribut facultatif ou obligatoire	Description de référence	Type d'attribut	Codes des attributs	Descriptions des attributs
S 4	Facultatif	Abandon	Situation	A	Abandon en cours d'intervention
L 90	Facultatif	Bronche bilatéral	Lieu	B	Bilatéral
				L	Gauche
				N	Principal
				R	Droit
				S	Unilatéral (non spécifié si gauche ou droit)

Comprend: Retrait, implant radioactif, bronches ou poumon

- 1.GM.55.BA-EB implant radioactif, approche endoscopique par voie naturelle
 1.GM.55.BA-NR endoprothèse [stent, tuteur], approche endoscopique par voie naturelle
 1.GM.55.BA-PM valve pour rediriger le courant aérien, approche endoscopique par voie naturelle

Comprend: Valve endobronchique (VEB)

- 1.GM.55.CA-EB implant radioactif, approche par voie naturelle
 1.GM.55.DA-EB implant radioactif, approche endoscopique (thoracoscopie)
 1.GM.55.JA-EB implant radioactif, approche externe
 1.GM.55.LA-EB implant radioactif, approche ouverte
 1.GM.55.LA-NR endoprothèse [stent, tuteur], approche ouverte

1.GM.56.^ Retrait d'un corps étranger, bronches NCA**S** 4 **L** 90

Numéro de référence	Attribut facultatif ou obligatoire	Description de référence	Type d'attribut	Codes des attributs	Descriptions des attributs
S 4	Facultatif	Abandon	Situation	A	Abandon en cours d'intervention
L 90	Facultatif	Bronche bilatéral	Lieu	B	Bilatéral
				L	Gauche
				N	Principal
				R	Droit
				S	Unilatéral (non spécifié si gauche ou droit)

Comprend: Extraction d'un corps étranger (superficiel, enfoui), bronches
 Retrait d'un corps étranger, (logé dans les) bronches

Note: Peut impliquer l'utilisation d'une irrigation ou d'un lavage à jet pour faciliter l'élimination de tous les débris du corps étranger.

- 1.GM.56.BA approche endoscopique par voie naturelle (pour extraction simple)
 1.GM.56.BA-TJ approche endoscopique par voie naturelle et dispositif de succion
 1.GM.56.LA approche ouverte (incision)

1.GM.59.^ ^ Destruction, bronches NCA**S** 4 **L** 90

Numéro de référence	Attribut facultatif ou obligatoire	Description de référence	Type d'attribut	Codes des attributs	Descriptions des attributs
S 4	Facultatif	Abandon	Situation	A	Abandon en cours d'intervention
L 90	Facultatif	Bronche bilatéral	Lieu	B	Bilatéral
				L	Gauche
				N	Principal
				R	Droit
				S	Unilatéral (non spécifié si gauche ou droit)

Comprend: Destruction, lésion des bronches

1.GM.59.BA-AG approche endoscopique (bronchoscopie) par voie naturelle et utilisation d'un laser
 1.GM.59.BA-GX approche endoscopique (bronchoscopie) par voie naturelle et utilisation d'un dispositif NCA

1.GM.80.^ ^ Réparation, bronches NCA**S** 5 **L** 90

Numéro de référence	Attribut facultatif ou obligatoire	Description de référence	Type d'attribut	Codes des attributs	Descriptions des attributs
S 5	Facultatif	Traitement - situation 1	Situation	A	Abandon en cours d'intervention
				R	Reprise
L 90	Facultatif	Bronche bilatéral	Lieu	B	Bilatéral
				L	Gauche
				N	Principal
				R	Droit
				S	Unilatéral (non spécifié si gauche ou droit)

Comprend: Bronchoplastie
 Bronchorraphie
 Réparation, lacération (traumatique) des bronches

1.GM.80.^ ^ Réparation, bronches NCA	avec lambeau pédiculé à distance	avec lambeau local	avec technique d'apposition simple [par exemple, suture]
approche endoscopique (percutanée)	—	1.GM.80.DA-XX-E	1.GM.80.DA
approche ouverte	1.GM.80.LA-XX-G	1.GM.80.LA-XX-E	1.GM.80.LA

1.GM.86.^ ^ Fermeture de fistule, bronches NCA**S** 5 **L** 90

Numéro de référence	Attribut facultatif ou obligatoire	Description de référence	Type d'attribut	Codes des attributs	Descriptions des attributs
S 5	Facultatif	Traitement - situation 1	Situation	A	Abandon en cours d'intervention
				R	Reprise
L 90	Facultatif	Bronche bilatéral	Lieu	B	Bilatéral
				L	Gauche
				N	Principal
				R	Droit
				S	Unilatéral (non spécifié si gauche ou droit)

Comprend: Fermeture d'une fistule, oesophago-bronchique
 Fistulectomie, bronches
 Réparation, fistule dont le point d'origine se situe dans les bronches

1.GM.86.^ ^ Fermeture de fistule, bronches NCA	fistule se terminant à la peau [par exemple, bronchocutanée, bronchopleurocutanée]	fistule se terminant dans la cavité abdominale [par exemple, bronchooesophagienne, bronchogastrique]	fistule se terminant dans la cavité thoracique (plèvre ou médiastin) [par exemple, bronchoviscérale, bronchopleurale]
par technique d'apposition simple [par exemple, suture]	1.GM.86.MB	1.GM.86.ME	1.GM.86.MQ
par technique d'apposition simple et fibrine [colle]	1.GM.86.MB-W3	1.GM.86.ME-W3	1.GM.86.MQ-W3
par autogreffe	1.GM.86.MB-XX-A	1.GM.86.ME-XX-A	1.GM.86.MQ-XX-A
par lambeau local	1.GM.86.MB-XX-E	1.GM.86.ME-XX-E	1.GM.86.MQ-XX-E
par lambeau pédiculé à distance [par exemple, muscle grand dorsal]	1.GM.86.MB-XX-G Comprend: • Thoracoplastie en vue de la fermeture d'une fistule	1.GM.86.ME-XX-G Comprend: • Thoracoplastie en vue de la fermeture d'une fistule	1.GM.86.MQ-XX-G Comprend: • Thoracoplastie en vue de la fermeture d'une fistule
par lambeau libre	1.GM.86.MB-XX-F	1.GM.86.ME-XX-F	1.GM.86.MQ-XX-F
par autre dispositif d'occlusion [par exemple, bouchon de silicone temporaire]	—	—	1.GM.86.MQ-FB

1.GM.87.^.^ Excision partielle, bronches NCA**S** 4 **L** 90

Numéro de référence	Attribut facultatif ou obligatoire	Description de référence	Type d'attribut	Codes des attributs	Descriptions des attributs
S 4	Facultatif	Abandon	Situation	A	Abandon en cours d'intervention
L 90	Facultatif	Bronche bilatéral	Lieu	B	Bilatéral
				L	Gauche
				N	Principal
				R	Droit
				S	Unilatéral (non spécifié si gauche ou droit)

À l'exclusion de: Fistulectomie, bronches (voir [1.GM.86.^.](#))

1.GM.87.DA approche endoscopique (percutanée)
 1.GM.87.LA approche ouverte

1.GN.^.^ Interventions thérapeutiques sur l'éperon trachéal**1.GN.92.^.^ Excision radicale avec reconstruction, éperon trachéal****S** 4

Numéro de référence	Attribut facultatif ou obligatoire	Description de référence	Type d'attribut	Codes des attributs	Descriptions des attributs
S 4	Facultatif	Abandon	Situation	A	Abandon en cours d'intervention

Comprend: avec anastomose de la trachée aux bronches, avec implantation latérale des bronches droite ou gauche dans la trachée
 avec réparation par suture directe de la trachée et de la bronche souche droite, et anastomose par suture de la bronche souche gauche
 dans les bronches intermédiaires
 dérivation de la trachée, avec bronches

1.GN.92.LA approche ouverte

1.GR.^.^ Interventions thérapeutiques sur un lobe du poumon

Comprend: Apex pulmonaire
 Bronche linguale
 Lingula du poumon

À l'exclusion de: Sites pulmonaires contigus (voir [1.GT.^.^](#))

1.GR.35.^ ^ Pharmacothérapie (locale), lobe du poumon**L** 94

Numéro de référence	Attribut facultatif ou obligatoire	Description de référence	Type d'attribut	Codes des attributs	Descriptions des attributs
L 94	Facultatif	Lobes pulmonaires - optionnel	Lieu	L H	Poumon gauche, lobe inférieur
				L U	Poumon gauche, lobe supérieur
				M L	Segments multiples, poumon gauche
				M R	Segments multiples, poumon droit
				R H	Poumon droit, lobe inférieur
				R M	Poumon droit, lobe central
				R U	Poumon droit, lobe supérieur
				U	Unilatéral, non spécifié si gauche ou droit

Comprend: Lavage lobaire, lavage segmentaire multiple

1.GR.35.BA-D2 approche endoscopique par voie naturelle et utilisation d'une solution d'irrigation salée (p.ex., solution saline)

1.GR.58.^ ^ Prélèvement, lobe du poumon**S** 4 **L** 94

Numéro de référence	Attribut facultatif ou obligatoire	Description de référence	Type d'attribut	Codes des attributs	Descriptions des attributs
S 4	Facultatif	Abandon	Situation	A	Abandon en cours d'intervention
L 94	Facultatif	Lobes pulmonaires - optionnel	Lieu	L H	Poumon gauche, lobe inférieur
				L U	Poumon gauche, lobe supérieur
				M L	Segments multiples, poumon gauche
				M R	Segments multiples, poumon droit
				R H	Poumon droit, lobe inférieur
				R M	Poumon droit, lobe central
				R U	Poumon droit, lobe supérieur
				U	Unilatéral, non spécifié si gauche ou droit

À l'exclusion de: Prélèvement d'un (seul) poumon sur un donneur vivant (voir [1.GT.58.^ ^](#))
Prélèvement des poumons (entiers) sur un donneur décédé (voir [1.GT.58.^ ^](#))1.GR.58.LA-XX-J d'un seul lobe sur un donneur vivant, approche ouverte
1.GR.58.VC-XX-J de plusieurs lobes sur un donneur vivant, approche ouverte

1.GR.85.^ ^ Transplantation, lobe du poumon**S** 4 **L** 94

Numéro de référence	Attribut facultatif ou obligatoire	Description de référence	Type d'attribut	Codes des attributs	Descriptions des attributs
S 4	Facultatif	Abandon	Situation	A	Abandon en cours d'intervention
L 94	Facultatif	Lobes pulmonaires - optionnel	Lieu	L H	Poumon gauche, lobe inférieur
				L U	Poumon gauche, lobe supérieur
				M L	Segments multiples, poumon gauche
				M R	Segments multiples, poumon droit
				R H	Poumon droit, lobe inférieur
				R M	Poumon droit, lobe central
				R U	Poumon droit, lobe supérieur
				U	Unilatéral, non spécifié si gauche ou droit

1.GR.85.^ ^ Transplantation, lobe du poumon	par homogreffe d'un donneur décédé	par homogreffe d'un donneur vivant
de plusieurs lobes par approche ouverte	1.GR.85.VC-XX-K	1.GR.85.VC-XX-J
d'un seul lobe par approche ouverte	1.GR.85.LA-XX-K	1.GR.85.LA-XX-J

1.GR.87.^ ^ Excision partielle, lobe du poumon**S** 16 **L** 96

Numéro de référence	Attribut facultatif ou obligatoire	Description de référence	Type d'attribut	Codes des attributs	Descriptions des attributs
S 16	Facultatif	Traitement - situation 10	Situation	A	Abandon en cours d'intervention
				C	Convertie (d'une approche endoscopique en opération ouverte)
L 96	Obligatoire	Lobes pulmonaires Obligatoire	Lieu	L H	Poumon gauche, lobe inférieur
				L U	Poumon gauche, lobe supérieur
				M L	Segments multiples, poumon gauche
				M R	Segments multiples, poumon droit
				R H	Poumon droit, lobe inférieur
				R M	Poumon droit, lobe central
				R U	Poumon droit, lobe supérieur
				U	Unilatéral, non spécifié si gauche ou droit

Comprend: avec ablation de deux segments (par exemple, excision partielle de deux lobes différents)
avec ou sans agrafeuse
Lingulectomie
Lobectomie partielle, lobe pulmonaire
Résection cunéiforme
Segmentectomie, lobe pulmonaire

À l'exclusion de: excision partielle d'un lobe avec excision totale d'un autre lobe (voir [1.GT.87.^^](#))

À codifier aussi: Toute télémanipulation robotisée d'outils (voir [7.SF.14.^^](#))

1.GR.87.DA	approche endoscopique [chirurgie thoracique vidéo assistée]
1.GR.87.NW	approche intrapéricardique [transpéricardique]
1.GR.87.QB	approche thoracique ouverte

1.GR.89.^^ Excision totale, lobe du poumon

S 16 **L** 96

Numéro de référence	Attribut facultatif ou obligatoire	Description de référence	Type d'attribut	Codes des attributs	Descriptions des attributs
S 16	Facultatif	Traitement - situation 10	Situation	A	Abandon en cours d'intervention
				C	Convertie (d'une approche endoscopique en opération ouverte)
L 96	Obligatoire	Lobes pulmonaires Obligatoire	Lieu	L H	Poumon gauche, lobe inférieur
				L U	Poumon gauche, lobe supérieur
				M L	Segments multiples, poumon gauche
				M R	Segments multiples, poumon droit
				R H	Poumon droit, lobe inférieur
				R M	Poumon droit, lobe central
				R U	Poumon droit, lobe supérieur
				U	Unilatéral, non spécifié si gauche ou droit

Comprend: avec ou sans agrafeuse
Lobectomie complète, lobe pulmonaire

À l'exclusion de: avec excision partielle d'un autre lobe (voir [1.GT.87.^^](#))
Excision complète de deux lobes du poumon droit (voir [1.GT.87.^^](#))
Excision totale, poumon (voir [1.GT.89.^^](#))

À codifier aussi: Tout prélèvement concomitant de ganglion lymphatique (voir [2.ME.71.^^](#) ou [2.MF.71.^^](#))

1.GR.89.DA	approche endoscopique [chirurgie thoracique vidéo assistée]
1.GR.89.NW	approche intrapéricardique [transpéricardique]
1.GR.89.QB	approche thoracique ouverte

1.GR.91.^ ^ Excision radicale, lobe du poumon**S** 4 **L** 96

Numéro de référence	Attribut facultatif ou obligatoire	Description de référence	Type d'attribut	Codes des attributs	Descriptions des attributs
S 4	Facultatif	Abandon	Situation	A	Abandon en cours d'intervention
L 96	Obligatoire	Lobes pulmonaires Obligatoire	Lieu	L H	Poumon gauche, lobe inférieur
				L U	Poumon gauche, lobe supérieur
				M L	Segments multiples, poumon gauche
				M R	Segments multiples, poumon droit
				R H	Poumon droit, lobe inférieur
				R M	Poumon droit, lobe central
				R U	Poumon droit, lobe supérieur
				U	Unilatéral, non spécifié si gauche ou droit

Comprend:

avec ablation des ganglions lymphatiques adjacents/connexes

avec résection de la paroi thoracique

Dissection (radicale) du plexus brachial, des bronches, des côtes (apophyse transverse), des structures intercostales et des nerfs sympathiques, avec lobe du poumon (par exemple, en cas de cancer de l'apex pulmonaire)

Lobectomie (manchon), lobe pulmonaire avec excision d'une partie des bronches et réanastomose consécutive

1.GR.91.^ ^ Excision radicale, lobe du poumon	approche thoracique ouverte	approche intrapéricardique ouverte [transpéricardique]
avec fermeture simple	1.GR.91.QB	1.GR.91.NW
avec autogreffe [péricarde]	1.GR.91.QB-XX-A	1.GR.91.NW-XX-A
avec lambeau pédiculé à distance	1.GR.91.QB-XX-G	1.GR.91.NW-XX-G
avec lambeau libre	1.GR.91.QB-XX-F	1.GR.91.NW-XX-F
avec matériel synthétique	1.GR.91.QB-XX-N	1.GR.91.NW-XX-N
avec source combinée de tissus	1.GR.91.QB-XX-Q	1.GR.91.NW-XX-Q
avec xénogreffe	—	1.GR.91.NW-XX-L

1.GT.^ ^ Interventions thérapeutiques sur le poumon NCA**Comprend:**

Base du poumon

Bords et surface du poumon

Parenchyme pulmonaire

Poumon SAI

Sites pulmonaires contigus

1.GT.13.^ ^ Contrôle d'une hémorragie, poumon NCA**L** 2 **E** 53

Numéro de référence	Attribut facultatif ou obligatoire	Description de référence	Type d'attribut	Codes des attributs	Descriptions des attributs
L 2	Facultatif	Bilatéralité (optionnel)	Lieu	B	Bilatéral
				L	Gauche
				R	Droit
				S	Unilatéral (non spécifié si gauche ou droit)
E 53	Obligatoire	Spirales Obligatoire	Étendue	0	Non applicable (aucune spirale utilisée)
				01	une spirale
				02	deux spirales
				03	trois spirales
				04	quatre spirales
				05	cinq spirales
				06	six spirales
				07	sept spirales
				08	huit spirales
				09	neuf spirales
				10	dix spirales
				G	plus de dix spirales (11 - 20)
				H	plus de vingt spirales
				U	sans précision

Comprend: Embolisation intra-artérielle des poumons**À l'exclusion de:** contrôle d'une hémorragie bronchique (voir [1.GM.13.^ ^](#))Pharmacothérapie systémique pour le contrôle de l'hémorragie (voir [1.ZZ.35.^ ^](#))

1.GT.13.BA-GX	approche endoscopique par voie naturelle et utilisation d'un dispositif NCA [par exemple, électrocautère]
1.GT.13.BA-KK	approche endoscopique par voie naturelle et utilisation d'un dispositif de chauffage électrique spécial [par exemple, coagulation au plasma Argon]
1.GT.13.GQ-C2	approche transluminale percutanée (artérielle) et utilisation d'un agent antihémorragique
	Comprend: Acide aminocaproïque, aprotinine, phytonadione, thrombine, facteur VIII de la coagulation
1.GT.13.GQ-GE	approche transluminale percutanée (artérielle) et utilisation de spirales [détachables]
1.GT.13.GQ-W0	approche transluminale percutanée (artérielle) et utilisation d'un agent synthétique [p.ex., éponge de gélatine, microsphères, polystyrène, alcool polyvinylique, particules de contour]

1.GT.27.^ ^ Rayonnements, poumon NCA**L** ²

Numéro de référence	Attribut facultatif ou obligatoire	Description de référence	Type d'attribut	Codes des attributs	Descriptions des attributs
L 2	Facultatif	Bilatéralité (optionnel)	Lieu	B	Bilatéral
				L	Gauche
				R	Droit
				S	Unilatéral (non spécifié si gauche ou droit)

Comprend: Téléthérapie, bronches
Téléthérapie, plèvre
Téléthérapie, poumon
Thérapie, rayonnements [radiothérapie], poumon

À l'exclusion de: Brachythérapie, poumon ou bronches (voir [1.GM.26.^ ^](#))
Curiethérapie (brachythérapie) endobronchique (voir [1.GM.26.^ ^](#))

Note: Comprend l'irradiation du poumon par faisceau externe avec ou sans autre structure adjacente comme veine cave, médiastin ou péricarde etc.

1.GT.27.JA	faisceau externe
1.GT.27.JX	faisceau concentré [p. ex., scalpel gamma ou radiochirurgie stéréotaxique au scalpel virtuel]

1.GT.33.^ ^ Décompression, poumon NCA**L** ²

Numéro de référence	Attribut facultatif ou obligatoire	Description de référence	Type d'attribut	Codes des attributs	Descriptions des attributs
L 2	Facultatif	Bilatéralité (optionnel)	Lieu	B	Bilatéral
				L	Gauche
				R	Droit
				S	Unilatéral (non spécifié si gauche ou droit)

Comprend: Pneumopéritoine artificiel
Pneumothorax artificiel

À l'exclusion de: Réanimation respiratoire (voir [1.GZ.30.^ ^](#))

1.GT.33.HA-V0	injection percutanée (à l'aiguille) d'air [dans la cavité thoracique ou le péritoine]
---------------	---

1.GT.35.^ ^ Pharmacothérapie (locale), poumon NCA**L** ²

Numéro de référence	Attribut facultatif ou obligatoire	Description de référence	Type d'attribut	Codes des attributs	Descriptions des attributs
L 2	Facultatif	Bilatéralité (optionnel)	Lieu	B	Bilatéral
				L	Gauche
				R	Droit
				S	Unilatéral (non spécifié si gauche ou droit)

Comprend: Injection, poumon
Lavage, poumon entier

À l'exclusion de: contrôle d'une hémorragie (voir [1.GT.13.^ ^](#))
Pharmacothérapie systémique (voir [1.ZZ.35.^ ^](#))
Thrombolyse locale pour traiter une embolie pulmonaire (voir [1.IM.35.^ ^](#))

1.GT.35.^ ^ Pharmacothérapie (locale), poumon NCA	approche endoscopique par voie naturelle	approche par voie naturelle	approche percutanée [intrapleurale]
utilisation d'un agent antiinfectieux NCA	1.GT.35.BA-K0	1.GT.35.CA-K0	1.GT.35.HA-K0
utilisation d'une solution d'irrigation salée [par exemple, chlorure de sodium]	1.GT.35.BA-D2	1.GT.35.CA-D2	1.GT.35.HA-D2
utilisation d'un agent pharmacologique NCA	1.GT.35.BA-T9	1.GT.35.CA-T9	1.GT.35.HA-T9

1.GT.52.^ ^ Drainage, poumon NCA**S** ⁴ **L** ²

Numéro de référence	Attribut facultatif ou obligatoire	Description de référence	Type d'attribut	Codes des attributs	Descriptions des attributs
S 4	Facultatif	Abandon	Situation	A	Abandon en cours d'intervention
L 2	Facultatif	Bilatéralité (optionnel)	Lieu	B	Bilatéral
				L	Gauche
				R	Droit
				S	Unilatéral (non spécifié si gauche ou droit)

Comprend: Aspiration (à l'aiguille), poumon (en vue du drainage d'un kyste, d'un abcès, etc.)
Pneumocentèse

À l'exclusion de: Aspiration ou drainage des voies trachéo-bronchiques (voir [1.GM.52.^^](#))
Aspiration, plèvre ou cavité pleurale (voir [1.GV.52.^^](#))
Biopsie par aspiration (voir [2.GT.71.^^](#))
Drainage postural, poumon (voir [1.GZ.52.^^](#))

1.GT.52.DA approche endoscopique [chirurgie thoracique vidéo assistée]
1.GT.52.HA approche percutanée avec une aiguille de grand calibre
1.GT.52.HH-TJ approche percutanée par cathéter et dispositif de succion

1.GT.55.^^ Retrait d'un appareil, poumon NCA

S 4 **L** 2

Numéro de référence	Attribut facultatif ou obligatoire	Description de référence	Type d'attribut	Codes des attributs	Descriptions des attributs
S 4	Facultatif	Abandon	Situation	A	Abandon en cours d'intervention
L 2	Facultatif	Bilatéralité (optionnel)	Lieu	B	Bilatéral
				L	Gauche
				R	Droit
				S	Unilatéral (non spécifié si gauche ou droit)

À l'exclusion de: Retrait d'implant radioactif, poumon ou bronches (voir [1.GM.55.^^](#))

1.GT.55.JA-TY drain [par exemple, drain intercostal]

1.GT.56.^^ Retrait d'un corps étranger, poumon NCA

S 16 **L** 2

Numéro de référence	Attribut facultatif ou obligatoire	Description de référence	Type d'attribut	Codes des attributs	Descriptions des attributs
S 16	Facultatif	Traitement - situation 10	Situation	A	Abandon en cours d'intervention
				C	Convertie (d'une approche endoscopique en opération ouverte)
L 2	Facultatif	Bilatéralité (optionnel)	Lieu	B	Bilatéral
				L	Gauche
				R	Droit
				S	Unilatéral (non spécifié si gauche ou droit)

Comprend: Extraction d'un corps étranger, (enfoui, logé dans le) poumon

1.GT.56.DA approche endoscopique [chirurgie thoracique vidéo assistée]
1.GT.56.LA approche ouverte (incision)

1.GT.58.^ ^ Prélèvement, poumon NCA**S** 4 **L** 2

Numéro de référence	Attribut facultatif ou obligatoire	Description de référence	Type d'attribut	Codes des attributs	Descriptions des attributs
S 4	Facultatif	Abandon	Situation	A	Abandon en cours d'intervention
L 2	Facultatif	Bilatéralité (optionnel)	Lieu	B	Bilatéral
				L	Gauche
				R	Droit
				S	Unilatéral (non spécifié si gauche ou droit)

1.GT.58.LA-XX-J d'un seul poumon sur un donneur vivant, approche ouverte
 1.GT.58.VC-XX-K des deux poumons sur un donneur décédé, approche ouverte

1.GT.59.^ ^ Destruction, poumon NCA**S** 4 **L** 95

Numéro de référence	Attribut facultatif ou obligatoire	Description de référence	Type d'attribut	Codes des attributs	Descriptions des attributs
S 4	Facultatif	Abandon	Situation	A	Abandon en cours d'intervention
L 95	Obligatoire	Droit/Gauche Obligatoire	Lieu	L	Gauche
				R	Droit
				S	Unilatéral (non spécifié si gauche ou droit)

Comprend: Ablation, lésion pulmonaire
 Destruction, lésion pulmonaire

À l'exclusion de: Collapsus pulmonaire par destruction du nerf phrénique (voir [1.BJ.59.^ ^](#))
 Destruction, nerf phrénique en cas de collapsus pulmonaire (voir [1.BJ.59.^ ^](#))

1.GT.59.^ ^ Destruction, poumon, NCA	approche endoscopique [chirurgie thoracique vidéo assistée]	approche ouverte	approche percutanée
utilisation d'un laser	1.GT.59.DA-AG Comprend: • Thérapie photodynamique du poumon [PDT], avec ou sans agent de photosensibilisation	1.GT.59.LA-AG Comprend: • Thérapie photodynamique du poumon [PDT], avec ou sans agent de photosensibilisation	—
utilisation de radiofréquence	—	—	1.GT.59.HA-AW
utilisation de microondes	—	—	1.GT.59.HA-CG
utilisation d'un dispositif NCA	1.GT.59.DA-GX	1.GT.59.LA-GX	—

1.GT.78.^.^ Réparation de réduction, poumon NCA**S** 16 **L** 2

Numéro de référence	Attribut facultatif ou obligatoire	Description de référence	Type d'attribut	Codes des attributs	Descriptions des attributs
S 16	Facultatif	Traitement - situation 10	Situation	A	Abandon en cours d'intervention
				C	Convertie (d'une approche endoscopique en opération ouverte)
L 2	Facultatif	Bilatéralité (optionnel)	Lieu	B	Bilatéral
				L	Gauche
				R	Droit
				S	Unilatéral (non spécifié si gauche ou droit)

Comprend: Chirurgie de réduction du volume pulmonaire
Plicature, bulle d'emphysème pulmonaire
Plicature, poumons NCA

À l'exclusion de: en vue de l'excision d'une lésion (voir [1.GR.87.^.^](#) ou [1.GT.87.^.^](#))

1.GT.78.^.^ Réparation de réduction, poumon NCA	sans dispositif particulier [par exemple, agrafeuse]	utilisation d'un laser	utilisation de fibrine [colle, hydrogel]
approche endoscopique [chirurgie thoracique vidéo assistée]	1.GT.78.DA	1.GT.78.DA-AG	—
approche endoscopique [chirurgie thoracique vidéo assistée] avec plusieurs lobes	1.GT.78.FZ	1.GT.78.FZ-AG	—
approche ouverte	1.GT.78.LA	1.GT.78.LA-AG	—
approche ouverte avec plusieurs lobes	1.GT.78.VC	1.GT.78.VC-AG	—
approche endoscopique par voie naturelle	—	—	1.GT.78.BA-W3 Comprend: • Réduction biologique du volume pulmonaire (RBVP)

1.GT.80.^.^ Réparation, poumon NCA**S** 5 **L** 2

Numéro de référence	Attribut facultatif ou obligatoire	Description de référence	Type d'attribut	Codes des attributs	Descriptions des attributs
S 5	Facultatif	Traitement - situation 1	Situation	A	Abandon en cours d'intervention
				R	Reprise
L 2	Facultatif	Bilatéralité (optionnel)	Lieu	B	Bilatéral
				L	Gauche
				R	Droit
				S	Unilatéral (non spécifié si gauche ou droit)

Comprend: Pneumonorrhaphie

1.GT.80.DA	approche endoscopique
1.GT.80.DA-FF	approche endoscopique et utilisation d'un dispositif de fermeture [par exemple, clip]
1.GT.80.LA	approche ouverte
	Comprend: Sutures, agrafes
1.GT.80.LA-KK	approche ouverte et utilisation d'un dispositif spécial de chauffage électrique [par exemple, coagulation au plasma Argon]

1.GT.85.^.^ Transplantation, poumon NCA

S 4 **L** 72

Numéro de référence	Attribut facultatif ou obligatoire	Description de référence	Type d'attribut	Codes des attributs	Descriptions des attributs
S 4	Facultatif	Abandon	Situation	A	Abandon en cours d'intervention
L 72	Obligatoire	Bilatéralité Attribut Obligatoire	Lieu	B	Bilatéral
				L	Gauche
				R	Droit
				U	Unilatéral sans précision

À l'exclusion de: Transplantation, cœur avec poumon (voir [1.HY.85.^.^](#))

Note: Utiliser un attribut de lieu pour indiquer si la transplantation pulmonaire est unilatérale ou bilatérale.

1.GT.85.LA-XX-J	approche ouverte et utilisation d'homogreffe provenant d'un donneur vivant
1.GT.85.LA-XX-K	approche ouverte et utilisation d'homogreffe provenant d'un donneur décédé

1.GT.87.^.^ Excision partielle, poumon NCA

S 16 **L** 95

Numéro de référence	Attribut facultatif ou obligatoire	Description de référence	Type d'attribut	Codes des attributs	Descriptions des attributs
S 16	Facultatif	Traitement - situation 10	Situation	A	Abandon en cours d'intervention
				C	Convertie (d'une approche endoscopique en opération ouverte)
L 95	Obligatoire	Droit/Gauche Obligatoire	Lieu	L	Gauche
				R	Droit
				S	Unilatéral (non spécifié si gauche ou droit)

- Comprend:** avec ou sans agrafeuse
 Bilobectomie, poumon droit
 Bilobectomie, poumon droit avec résection segmentaire du lobe adjacent
 Excision complète de deux lobes du poumon droit
 Lobectomie, un lobe avec excision partielle d'un autre lobe
 Parage (débridement), poumon
- À l'exclusion de:** avec ablation de deux segments (par exemple, excision partielle de deux lobes différents) (voir [1.GR.87.^^](#))
 Lobectomie partielle, lobe pulmonaire (voir [1.GR.87.^^](#))
 Pneumonectomie, achèvement (voir [1.GT.89.^^](#))
- À codifier aussi:** Toute télémanipulation robotisée d'outils (voir [7.SF.14.^^](#))

1.GT.87.DA	approche endoscopique [chirurgie thoracique vidéo assistée]
1.GT.87.NW	approche intrapéricardique [transpéricardique]
1.GT.87.QB	approche thoracique ouverte

1.GT.89.^^ Excision totale, poumon NCA**S** 16 **L** 95

Numéro de référence	Attribut facultatif ou obligatoire	Description de référence	Type d'attribut	Codes des attributs	Descriptions des attributs
S 16	Facultatif	Traitement - situation 10	Situation	A	Abandon en cours d'intervention
				C	Convertie (d'une approche endoscopique en opération ouverte)
L 95	Obligatoire	Droit/Gauche Obligatoire	Lieu	L	Gauche
				R	Droit
				S	Unilatéral (non spécifié si gauche ou droit)

- Comprend:** avec médiastinotomie
 Excision complète des deux lobes du poumon gauche
 Excision complète des trois lobes du poumon droit
 Pneumonectomie complète
 Pneumonectomie SAI
 Pneumonectomie, achèvement [à la suite de l'ablation d'une partie du poumon ipsilatéral]
- À l'exclusion de:** Excision complète de deux lobes du poumon droit (voir [1.GT.87.^^](#))
 Lobectomie complète, un lobe du poumon (voir [1.GR.89.^^](#))
- À codifier aussi:** toute réparation subséquente du péricarde (voir [1.HA.80.^^](#))

1.GT.89.DA	approche endoscopique [chirurgie thoracique vidéo assistée]
1.GT.89.NW	approche intrapéricardique [transpéricardique]
1.GT.89.QB	approche thoracique ouverte

1.GT.91.^.^ Excision radicale, poumon NCA**S** 4 **L** 95

Numéro de référence	Attribut facultatif ou obligatoire	Description de référence	Type d'attribut	Codes des attributs	Descriptions des attributs
S 4	Facultatif	Abandon	Situation	A	Abandon en cours d'intervention
L 95	Obligatoire	Droit/Gauche Obligatoire	Lieu	L	Gauche
				R	Droit
				S	Unilatéral (non spécifié si gauche ou droit)

Comprend:

- avec ablation des ganglions lymphatiques adjacents/connexes
- avec résection de la paroi thoracique
- Pneumonectomie (manchon) avec résection d'un segment de la trachée suivie d'une anastomose bronchotrachéale
- Pneumonectomie, étendue
- Pneumonectomie, extrapleurale

1.GT.91.^.^ Excision radicale, poumon NCA	avec fermeture simple	avec matériel synthétique	avec lambeau pédiculé à distance	avec lambeau libre	avec source combinée de tissus
approche thoracique ouverte	1.GT.91.QB	1.GT.91.QB-XX-N	1.GT.91.QB-XX-G	1.GT.91.QB-XX-F	1.GT.91.QB-XX-Q
approche intrapéricardique ouverte [transpéricardique]	1.GT.91.NW	1.GT.91.NW-XX-N	1.GT.91.NW-XX-G	1.GT.91.NW-XX-F	1.GT.91.NW-XX-Q

1.GV.^.^.^ Interventions thérapeutiques sur la plèvre

Comprend:

- Cavité pleurale
- Espace pleural
- Feuillet pariétal de la plèvre
- Feuillet viscéral de la plèvre

1.GV.14.^.^ Pansement, plèvre

Comprend: en cas de plaie ouverte de la poitrine (plaie à thorax ouvert)

1.GV.14.JA-FJ	utilisation d'un pansement occlusif externe [par exemple, colle plastique avec bandage]
---------------	---

1.GV.35.^ ^ Pharmacothérapie (locale), plèvre

Comprend: Injection, plèvre ou cavité pleurale [injection par voie intrapleurale]
 Instillation, plèvre ou cavité pleurale
 Insufflation, cavité pleurale
 Irrigation, cavité pleurale

À l'exclusion de: en vue d'une pleurodèse (voir [1.GV.59.^ ^](#))
 en vue de l'induction d'un pneumothorax (voir [1.GT.33.^ ^](#))
 Irrigation d'un dispositif, cavité pleurale (voir [1.GV.54.^ ^](#))
 Pharmacothérapie systémique (voir [1.ZZ.35.^ ^](#))

1.GV.35.^ ^ Pharmacothérapie (locale), plèvre	approche percutanée [à l'aiguille]	approche par instillation ou insufflation via un cathéter [intubation]
utilisation d'un agent antithrombotique	1.GV.35.HA-C1 Comprend: • warfarine, héparine, énoxaparine, dipyridamole	1.GV.35.HH-C1 Comprend: • warfarine, héparine, énoxaparine, dipyridamole
utilisation d'un agent thrombolytique	1.GV.35.HA-1C Comprend: • anistreplase, altéplase, reteplase, streptokinase, tenecteplase, TNKase (TNK), activateur plasminogène tissulaire (APt), urokinase	1.GV.35.HH-1C Comprend: • anistreplase, altéplase, reteplase, streptokinase, tenecteplase, TNKase (TNK), activateur plasminogène tissulaire (APt), urokinase
utilisation d'un agent anesthésique	1.GV.35.HA-P1	1.GV.35.HH-P1
utilisation d'une solution d'irrigation anti-infectieuse	—	1.GV.35.HH-D1 Comprend: • chlorhexidine, néomycine
utilisation d'une solution d'irrigation salée	—	1.GV.35.HH-D2 Comprend: • chlorure de sodium
utilisation d'une autre solution d'irrigation	—	1.GV.35.HH-D3
utilisation d'un agent anti-infectieux NCA	—	1.GV.35.HH-K0
utilisation d'un agent anticancéreux NCA	—	1.GV.35.HH-M0
utilisation d'un agent pharmacologique NCA	1.GV.35.HA-T9	1.GV.35.HH-T9
utilisation d'un agent NCA	1.GV.35.HA-Z9	1.GV.35.HH-Z9

1.GV.38.^ ^ Gestion d'un appareil externe, plèvre

Comprend: Ajustement d'un appareil, plèvre ou cavité pleurale
 Amorçage ou interruption d'un appareil externe, cavité pleurale

1.GV.38.JA-HD	système de drainage
1.GV.38.JA-TJ	approche externe et pompe d'aspiration

1.GV.52.^ ^ Drainage, plèvre**S** 16

Numéro de référence	Attribut facultatif ou obligatoire	Description de référence	Type d'attribut	Codes des attributs	Descriptions des attributs
S 16	Facultatif	Traitement - situation 10	Situation	A	Abandon en cours d'intervention
				C	Convertie (d'une approche endoscopique en opération ouverte)

Comprend: Aspiration (ponction thérapeutique, drainage de liquide), cavité pleurale avec ou sans irrigation ou lavage
 Création, fenêtré pleurale
 Création, fenêtré thoracique
 en cas d'hémithorax, d'empyème, de chylothorax, d'épanchement pleural
 Évacuation d'air, cavité pleurale
 Insertion, (intubation) en vue d'un drainage intrapleurale
 Pleurocentèse
 Thoracocentèse (thérapeutique)
 Thoracoplastie
 Thoracostomie

1.GV.52.DA	approche endoscopique [chirurgie thoracique vidéo assistée]
1.GV.52.DA-TS	approche endoscopique et conservation d'un drain in situ
1.GV.52.HA	approche percutanée (à l'aiguille) Comprend: utilisation d'une aiguille à soupape flottante unidirectionnelle pour l'évacuation d'air en urgence
1.GV.52.HA-HE	utilisation d'un cathéter percutané (intracostal) avec système de drainage à dépression d'eau Comprend: Intubation (pour drainage intrapleurale) SAI
1.GV.52.HA-TK	utilisation d'un cathéter percutané avec pompe d'aspiration (dépression d'eau ou pression négative) Comprend: par tunnellisation percutanée [p.ex., cathéter PleurX avec tunnellisation permanente ou semi-permanente]
1.GV.52.LA	approche ouverte Comprend: Thoracoplastie Note: Peut impliquer l'ablation d'une partie d'une côte et/ou d'un feuillet pleural. Ces interventions ne doivent pas être codées séparément.
1.GV.52.LA-TS	approche ouverte et conservation d'un drain in situ
1.GV.52.LA-XX-E	approche ouverte et utilisation d'un laser Comprend: Lambeau d'Eloesser en vue d'un drainage à long terme Marsupialisation, plèvre

1.GV.54.^.^ Gestion d'un appareil interne, plèvre**S** ⁴ **L** ²

Numéro de référence	Attribut facultatif ou obligatoire	Description de référence	Type d'attribut	Codes des attributs	Descriptions des attributs
S 4	Facultatif	Abandon	Situation	A	Abandon en cours d'intervention
L 2	Facultatif	Bilatéralité (optionnel)	Lieu	B	Bilatéral
				L	Gauche
				R	Droit
				S	Unilatéral (non spécifié si gauche ou droit)

Comprend: Ajustement d'un dispositif, cavité pleurale
Irrigation d'un dispositif, cavité pleurale

À l'exclusion de: Installation d'un agent dans un dispositif en vue d'une pharmacothérapie locale (voir [1.GV.35.^.](#))

1.GV.54.JA-TS drain [par exemple, drain de thoracotomie ou de cavité pleurale], approche externe

1.GV.55.^.^ Retrait d'un appareil, plèvre**S** ⁴ **L** ²

Numéro de référence	Attribut facultatif ou obligatoire	Description de référence	Type d'attribut	Codes des attributs	Descriptions des attributs
S 4	Facultatif	Abandon	Situation	A	Abandon en cours d'intervention
L 2	Facultatif	Bilatéralité (optionnel)	Lieu	B	Bilatéral
				L	Gauche
				R	Droit
				S	Unilatéral (non spécifié si gauche ou droit)

Comprend: par manœuvre de Valsalva et suture en bourse

1.GV.55.JA-TS drain [par exemple, drain de thoracotomie ou de cavité pleurale], approche externe

1.GV.56.^.^ Retrait d'un corps étranger, plèvre**S** 16 **L** 2

Numéro de référence	Attribut facultatif ou obligatoire	Description de référence	Type d'attribut	Codes des attributs	Descriptions des attributs
S 16	Facultatif	Traitement - situation 10	Situation	A	Abandon en cours d'intervention
				C	Convertie (d'une approche endoscopique en opération ouverte)
L 2	Facultatif	Bilatéralité (optionnel)	Lieu	B	Bilatéral
				L	Gauche
				R	Droit
				S	Unilatéral (non spécifié si gauche ou droit)

Comprend: Extraction d'un corps étranger (enfoui), plèvre

1.GV.56.DA approche endoscopique [chirurgie thoracique vidéo assistée]

1.GV.56.LA approche ouverte

1.GV.59.^.^ Destruction, plèvre**S** 16 **L** 2

Numéro de référence	Attribut facultatif ou obligatoire	Description de référence	Type d'attribut	Codes des attributs	Descriptions des attributs
S 16	Facultatif	Traitement - situation 10	Situation	A	Abandon en cours d'intervention
				C	Convertie (d'une approche endoscopique en opération ouverte)
L 2	Facultatif	Bilatéralité (optionnel)	Lieu	B	Bilatéral
				L	Gauche
				R	Droit
				S	Unilatéral (non spécifié si gauche ou droit)

Comprend: Abrasion, plèvre
 Oblitération, plèvre
 Pleurodèse
 Scarification, plèvre
 Sclérose de la plèvre
 Talcage

À l'exclusion de: Décortication partielle, plèvre (voir [1.GV.87.^^](#))
 Décortication totale, plèvre (voir [1.GV.89.^^](#))

1.GV.59.DA-GX	approche endoscopique [chirurgie thoracique vidéo assistée] et utilisation d'un dispositif NCA
1.GV.59.DA-Z9	approche endoscopique et utilisation d'un agent chimique NCA
1.GV.59.HA-Z9	instillation percutanée d'un agent NCA [par exemple, sang, talc]
	Comprend: Pleurodèse chimique Pleurodèse, sang autologue Talcage
1.GV.59.LA-GX	approche ouverte et utilisation d'un dispositif NCA

1.GV.76.^^ Pontage, plèvre

S 4 **L** 2

Numéro de référence	Attribut facultatif ou obligatoire	Description de référence	Type d'attribut	Codes des attributs	Descriptions des attributs
S 4	Facultatif	Abandon	Situation	A	Abandon en cours d'intervention
L 2	Facultatif	Bilatéralité (optionnel)	Lieu	B	Bilatéral
				L	Gauche
				R	Droit
				S	Unilatéral (non spécifié si gauche ou droit)

Comprend: Insertion, shunt pleuropéritoneal
 Shunt pleuropéritoneal

1.GV.76.ME	dérivation (shunt) se terminant dans la cavité abdominale
	Comprend: Cavité péritonéale

1.GV.80.^ ^ Réparation, plèvre**S** 5 **L** 2

Numéro de référence	Attribut facultatif ou obligatoire	Description de référence	Type d'attribut	Codes des attributs	Descriptions des attributs
S 5	Facultatif	Traitement - situation 1	Situation	A	Abandon en cours d'intervention
				R	Reprise
L 2	Facultatif	Bilatéralité (optionnel)	Lieu	B	Bilatéral
				L	Gauche
				R	Droit
				S	Unilatéral (non spécifié si gauche ou droit)

Comprend: Oblitération, cavité ou espace pleural**À l'exclusion de:** Fistulectomie (voir Fermeture d'une fistule, par site d'origine)

1.GV.80.LA par suture

1.GV.80.LA-XX-G approche ouverte et lambeau pédiculé à distance (par exemple, lambeau musculaire de transposition)

1.GV.87.^ ^ Excision partielle, plèvre**S** 16 **L** 2

Numéro de référence	Attribut facultatif ou obligatoire	Description de référence	Type d'attribut	Codes des attributs	Descriptions des attributs
S 16	Facultatif	Traitement - situation 10	Situation	A	Abandon en cours d'intervention
				C	Convertie (d'une approche endoscopique en opération ouverte)
L 2	Facultatif	Bilatéralité (optionnel)	Lieu	B	Bilatéral
				L	Gauche
				R	Droit
				S	Unilatéral (non spécifié si gauche ou droit)

Comprend: Décortication partielle, plèvre
Pleurectomie (unilatérale), partielle
Pleurectomie SAI
Pleurodèse mécanique

1.GV.87.DA approche endoscopique [chirurgie thoracique vidéo assistée]

1.GV.87.LA approche ouverte

1.GV.89.^.^ Excision totale, plèvre**S** 16 **L** 2

Numéro de référence	Attribut facultatif ou obligatoire	Description de référence	Type d'attribut	Codes des attributs	Descriptions des attributs
S 16	Facultatif	Traitement - situation 10	Situation	A	Abandon en cours d'intervention
				C	Convertie (d'une approche endoscopique en opération ouverte)
L 2	Facultatif	Bilatéralité (optionnel)	Lieu	B	Bilatéral
				L	Gauche
				R	Droit
				S	Unilatéral (non spécifié si gauche ou droit)

Comprend: Décortication totale, plèvre
Pleurectomie totale

1.GV.89.DA approche endoscopique [chirurgie thoracique vidéo assistée]
1.GV.89.LA approche ouverte

1.GW.^.^.^ Interventions thérapeutiques sur le médiastin

Comprend: Étage supérieur du médiastin antérieur
Médiastin antérieur
Médiastin inférieur
Médiastin moyen
Médiastin postérieur
Paroi et cavité médiastinale, médiastinales

À l'exclusion de: Cavité pleurale (voir [1.GV.^.^.^](#))
Paroi thoracique (voir [1.SZ.^.^.^](#))
Structures lymphatiques du médiastin (voir [1.ME.^.^.^](#))
Structures lymphatiques thoraciques (voir [1.MN.^.^.^](#))
Vaisseaux sanguins de la région médiastinale (voir [1.JY.^.^.^](#))

1.GW.27.^.^ Rayonnements, médiastin

Comprend: Téléthérapie, médiastin SAI
Thérapie, rayonnements [radiothérapie], médiastin SAI

À l'exclusion de: Rayonnements, coeur (voir [1.HZ.27.^.^](#))
Rayonnements, ganglions lymphatiques médiastinaux (voir [1.MF.27.^.^](#))
Rayonnements, poumon (avec médiastin) (voir [1.GT.27.^.^](#))
Rayonnements, tissus mous de la paroi thoracique (voir [1.SZ.27.^.^](#))

1.GW.27.JA faisceau externe

1.GW.52.^ ^ Drainage, médiastin**S** 16

Numéro de référence	Attribut facultatif ou obligatoire	Description de référence	Type d'attribut	Codes des attributs	Descriptions des attributs
S 16	Facultatif	Traitement - situation 10	Situation	A	Abandon en cours d'intervention
				C	Convertie (d'une approche endoscopique en opération ouverte)

1.GW.52.DA approche endoscopique [chirurgie thoracique vidéo assistée]
 1.GW.52.DA-TS approche endoscopique et conservation d'un drain in situ
 1.GW.52.HA-TS approche percutanée et utilisation d'un drain
 1.GW.52.LA approche ouverte
 1.GW.52.LA-TS approche ouverte et conservation d'un drain in situ

1.GW.54.^ ^ Gestion d'un appareil interne, médiastin**S** 4

Numéro de référence	Attribut facultatif ou obligatoire	Description de référence	Type d'attribut	Codes des attributs	Descriptions des attributs
S 4	Facultatif	Abandon	Situation	A	Abandon en cours d'intervention

Comprend: Ajustement d'un dispositif, médiastin
 Irrigation d'un dispositif, médiastin

1.GW.54.JA-TS drain [médiastinal]

1.GW.55.^ ^ Retrait d'un appareil, médiastin**S** 4

Numéro de référence	Attribut facultatif ou obligatoire	Description de référence	Type d'attribut	Codes des attributs	Descriptions des attributs
S 4	Facultatif	Abandon	Situation	A	Abandon en cours d'intervention

1.GW.55.JA-TS drain [médiastinal]

1.GW.56.^ ^ Retrait d'un corps étranger, médiastin**S** 16

Numéro de référence	Attribut facultatif ou obligatoire	Description de référence	Type d'attribut	Codes des attributs	Descriptions des attributs
S 16	Facultatif	Traitement - situation 10	Situation	A	Abandon en cours d'intervention
				C	Convertie (d'une approche endoscopique en opération ouverte)

Comprend: Extraction d'un corps étranger (superficiel, enfoui), médiastin

1.GW.56.DA approche endoscopique [chirurgie thoracique vidéo assistée]

1.GW.56.LA approche ouverte

1.GW.59.^ ^ Destruction, médiastin**S** 4

Numéro de référence	Attribut facultatif ou obligatoire	Description de référence	Type d'attribut	Codes des attributs	Descriptions des attributs
S 4	Facultatif	Abandon	Situation	A	Abandon en cours d'intervention

1.GW.59.DA-AG approche endoscopique [chirurgie thoracique vidéo assistée] et utilisation d'un laser NCA

1.GW.59.DA-AZ approche endoscopique [chirurgie thoracique vidéo assistée] et utilisation d'un aspirateur ultrasonique (par exemple, aspirateur chirurgical ultrasonique au cavitron)

1.GW.87.^ ^ Excision partielle, médiastin**S** 16

Numéro de référence	Attribut facultatif ou obligatoire	Description de référence	Type d'attribut	Codes des attributs	Descriptions des attributs
S 16	Facultatif	Traitement - situation 10	Situation	A	Abandon en cours d'intervention
				C	Convertie (d'une approche endoscopique en opération ouverte)

Comprend: Chirurgie de réduction, tumeur volumineuse
Excision, lésion volumineuse (tumeur)

1.GW.87.DA approche endoscopique [chirurgie thoracique vidéo assistée]

1.GW.87.LA approche ouverte

1.GX.^.^ Interventions thérapeutiques sur le diaphragme**1.GX.55.^.^ Retrait d'un appareil, diaphragme****S** 4

Numéro de référence	Attribut facultatif ou obligatoire	Description de référence	Type d'attribut	Codes des attributs	Descriptions des attributs
S 4	Facultatif	Abandon	Situation	A	Abandon en cours d'intervention

1.GX.55.LA-PM prothèse d'Angelchik, approche ouverte

1.GX.78.^.^ Réparation de réduction, diaphragme**S** 5

Numéro de référence	Attribut facultatif ou obligatoire	Description de référence	Type d'attribut	Codes des attributs	Descriptions des attributs
S 5	Facultatif	Traitement - situation 1	Situation	A	Abandon en cours d'intervention
				R	Reprise

Comprend: Plicature, diaphragme

1.GX.78.DA approche endoscopique

1.GX.78.LA approche ouverte

1.GX.80.^.^ Réparation, diaphragme**S** 5

Numéro de référence	Attribut facultatif ou obligatoire	Description de référence	Type d'attribut	Codes des attributs	Descriptions des attributs
S 5	Facultatif	Traitement - situation 1	Situation	A	Abandon en cours d'intervention
				R	Reprise

Comprend: Herniorraphie diaphragmatique
 Herniorraphie hiatale
 Herniorraphie para-oesophagienne
 Phrénoplastie
 Réparation, hernie diaphragmatique

Ne pas utiliser: lorsqu'elle est réalisée en même temps qu'une réparation de l'oesophage (voir [1.NA.80.^.](#))

1.GX.80.^ ^ Réparation, diaphragme	avec source combinée de tissus	avec lambeau pédiculé à distance	avec lambeau libre	avec matériel synthétique	avec fermeture simple
approche abdominale ouverte	1.GX.80.LB-XX-Q	1.GX.80.LB-XX-G	1.GX.80.LB-XX-F	1.GX.80.LB-XX-N	1.GX.80.LB
approche thoracique ouverte	1.GX.80.QB-XX-Q	1.GX.80.QB-XX-G	1.GX.80.QB-XX-F	1.GX.80.QB-XX-N	1.GX.80.QB
approche thoracoabdominale ouverte	1.GX.80.QF-XX-Q	1.GX.80.QF-XX-G	1.GX.80.QF-XX-F	1.GX.80.QF-XX-N	1.GX.80.QF
approche endoscopique [thoroscopie, laparoscopie]	—	—	—	1.GX.80.DA-XX-N	1.GX.80.DA

1.GX.86.^ ^ Fermeture de fistule, diaphragme**S** 10

Numéro de référence	Attribut facultatif ou obligatoire	Description de référence	Type d'attribut	Codes des attributs	Descriptions des attributs
S 10	Facultatif	Traitement - situation 5	Situation	A	Abandon en cours d'intervention
				R	Reprise
				S	Par étape

1.GX.86.^ ^ Fermeture de fistule, diaphragme	par autogreffe	par lambeau libre	par lambeau local	par lambeau pédiculé à distance [par exemple, muscle grand dorsal]	par technique d'apposition simple [suture]
fistule se terminant dans la cavité abdominale [par exemple, thoracoabdominale, thoracogastrique, thoracoïntestinale]	1.GX.86.ME-XX-A	1.GX.86.ME-XX-F	1.GX.86.ME-XX-E	1.GX.86.ME-XX-G À l'exclusion de: • Thoracoplastie avec résection des côtes (voir 1.SL.80.^ ^)	1.GX.86.ME

1.GX.87.^ ^ Excision partielle, diaphragme**S** 4

Numéro de référence	Attribut facultatif ou obligatoire	Description de référence	Type d'attribut	Codes des attributs	Descriptions des attributs
S 4	Facultatif	Abandon	Situation	A	Abandon en cours d'intervention

1.GX.87.^ ^ Excision partielle, diaphragme	avec source combinée de tissus	avec lambeau pédiculé à distance	avec lambeau libre	avec matériel synthétique	avec fermeture simple
approche abdominale ouverte	1.GX.87.LB-XX-Q	1.GX.87.LB-XX-G	1.GX.87.LB-XX-F	1.GX.87.LB-XX-N	1.GX.87.LB
approche thoracique ouverte	1.GX.87.QB-XX-Q	1.GX.87.QB-XX-G	1.GX.87.QB-XX-F	1.GX.87.QB-XX-N	1.GX.87.QB
approche thoracoabdominale ouverte	1.GX.87.QF-XX-Q	1.GX.87.QF-XX-G	1.GX.87.QF-XX-F	1.GX.87.QF-XX-N	1.GX.87.QF
approche endoscopique [thoroscopie, laparoscopie]	—	—	—	—	1.GX.87.DA

1.GY.^^.^^ Interventions thérapeutiques sur la cavité thoracique NCA**Comprend:** Cavité thoracique SAI**À l'exclusion de:** Paroi thoracique (voir [1.SZ.^^.^^](#))**1.GY.13.^^ Contrôle d'une hémorragie, cavité thoracique NCA****Comprend:** Contrôle d'une hémorragie (par réouverture d'une thoracotomie récente)**À l'exclusion de:** Drainage d'un hématome/d'une hémorragie thoracique (voir [1.GV.52.^^](#))
Pharmacothérapie systémique pour le contrôle de l'hémorragie (voir [1.ZZ.35.^^](#))
Thoracocentèse (voir [1.GV.52.^^](#))

1.GY.13.LA approche ouverte

1.GY.53.^^ Implantation d'un appareil interne, cavité thoracique NCA**S** 5

Numéro de référence	Attribut facultatif ou obligatoire	Description de référence	Type d'attribut	Codes des attributs	Descriptions des attributs
S 5	Facultatif	Traitement - situation 1	Situation	A	Abandon en cours d'intervention
				R	Reprise

Comprend: Insertion d'une prothèse (extensible) dans l'espace de la pneumonectomie**À codifier aussi:** Toute péricardiorraphie concomitante (voir [1.HA.80.^^](#))

1.GY.53.LA-PM approche ouverte [thoracotomie] et prothèse [p.ex., implant à solution saline ou en Silastic, balles de Lucite]

1.GY.54.^^ Gestion d'un appareil interne, cavité thoracique NCA**S** 4

Numéro de référence	Attribut facultatif ou obligatoire	Description de référence	Type d'attribut	Codes des attributs	Descriptions des attributs
S 4	Facultatif	Abandon	Situation	A	Abandon en cours d'intervention

Comprend: Gonflement de l'implant à solution saline, espace de la pneumonectomie

1.GY.54.HA-W1 avec un agent d'augmentation [p.ex., solution saline] approche percutanée [à l'aiguille]

1.GY.55.^ ^ Retrait d'un appareil, cavité thoracique NCA**S** 4

Numéro de référence	Attribut facultatif ou obligatoire	Description de référence	Type d'attribut	Codes des attributs	Descriptions des attributs
S 4	Facultatif	Abandon	Situation	A	Abandon en cours d'intervention

Comprend: Dispositif hémostatique [par exemple, pansement chirurgical]
Retrait d'une prothèse, espace de la pneumonectomie

1.GY.55.DA approche endoscopique
1.GY.55.LA approche ouverte

1.GY.56.^ ^ Retrait d'un corps étranger, cavité thoracique NCA**S** 16

Numéro de référence	Attribut facultatif ou obligatoire	Description de référence	Type d'attribut	Codes des attributs	Descriptions des attributs
S 16	Facultatif	Traitement - situation 10	Situation	A	Abandon en cours d'intervention
				C	Convertie (d'une approche endoscopique en opération ouverte)

Comprend: Extraction d'un corps étranger, cavité thoracique SAI

À l'exclusion de: Retrait d'un corps étranger de la paroi thoracique (voir [1.SZ.56.^ ^](#))

1.GY.56.DA approche endoscopique [chirurgie thoracique vidéo assistée]
1.GY.56.LA approche ouverte

1.GY.70.^ ^ Incision, cavité thoracique NCA

1.GY.70.LA approche ouverte

1.GY.72.^ ^ Libération, cavité thoracique NCA**S** 4

Numéro de référence	Attribut facultatif ou obligatoire	Description de référence	Type d'attribut	Codes des attributs	Descriptions des attributs
S 4	Facultatif	Abandon	Situation	A	Abandon en cours d'intervention

Comprend: Adhésiolyse, poumon
Libération d'adhérences, cavité thoracique NCA (y compris trachée, larynx, plèvre, diaphragme, poumons, paroi thoracique)

1.GY.72.DA approche endoscopique
1.GY.72.LA approche ouverte

1.GY.86.^.^ Fermeture de fistule, cavité thoracique NCA

S 5

Numéro de référence	Attribut facultatif ou obligatoire	Description de référence	Type d'attribut	Codes des attributs	Descriptions des attributs
S 5	Facultatif	Traitement - situation 1	Situation	A	Abandon en cours d'intervention
				R	Reprise

À l'exclusion de: Fermeture de fistules avec sites d'origine et de fin spécifiés (p. ex., broncho-pleurales) (voir [1.GM.86.^.](#))

1.GY.86.MP fistule se terminant dans un site NCA avec technique d'apposition simple
1.GY.86.MP-XX-A fistule se terminant dans un site NCA avec autogreffe
1.GY.86.MP-XX-E fistule se terminant dans un site NCA avec lambeau local
1.GY.86.MP-XX-F fistule se terminant dans un site NCA avec lambeau libre
1.GY.86.MP-XX-G fistule se terminant dans un site NCA avec lambeau pédiculé à distance [p. ex., grand dorsal]

1.GY.94.^.^ Intervention thérapeutique NCA, cavité thoracique NCA

1.GY.94.DA approche endoscopique
1.GY.94.HA approche percutanée (à l'aiguille)
1.GY.94.LA approche ouverte

1.GZ.^.^.^ Interventions thérapeutiques sur l'appareil respiratoire NCA

1.GZ.02.^.^ Exercice, appareil respiratoire NCA

Comprend: Aide et conseils au patient lors des exercices respiratoires

À l'exclusion de: avec drainage postural concomitant (voir [1.GZ.52.^.](#))

1.GZ.02.YC par expulsion forcée (par exemple, toux)
1.GZ.02.YC-GX par expulsion forcée avec dispositif
1.GZ.02.YD par manœuvres respiratoires (par exemple, respiration profonde)
1.GZ.02.YQ par exercice contre résistance (muscles de l'inspiration)

1.GZ.12.^.^ Thérapie, appareil respiratoire NCA

Comprend: Thérapie, poitrine (induction de l'expectoration)
À l'exclusion de: avec drainage postural concomitant (voir [1.GZ.52.^.](#))
À codifier aussi: Aérosolthérapie (voir [1.GZ.35.^.](#))
 Traitement isobare (enceinte de Hood, tente), respiration (voir [7.SC.70.^.](#))

1.GZ.12.JA-UE	utilisation d'un dispositif à vibrations
1.GZ.12.JJ	utilisation d'une technique manuelle [par exemple, percussion, clapping]
1.GZ.12.ZZ	utilisation d'une technique NCA

1.GZ.30.^.^ Réanimation, appareil respiratoire NCA

Comprend: afin de rétablir la respiration
 Réanimation respiratoire
 Respiration artificielle
À l'exclusion de: impliquant la manoeuvre de Heimlich pour l'expulsion d'un corps étranger (voir [1.GJ.56.^.](#))
 Réanimation cardio-respiratoire (voir [1.HZ.30.^.](#))
 Ventilation artificielle (voir [1.GZ.31.^.](#))

1.GZ.30.CJ	approche manuelle par voie naturelle (par exemple, bouche à bouche)
1.GZ.30.JH	technique manuelle externe par compression

1.GZ.31.^.^ Ventilation, système respiratoire NCA**S 71 E 45**

Numéro de référence	Attribut facultatif ou obligatoire	Description de référence	Type d'attribut	Codes des attributs	Descriptions des attributs
S 71	Obligatoire	Possibilité de donneur d'organe potentiel Obligatoire	Situation	0	Non applicable: vivant au congé
				V1	Fin de la ventilation à l'heure du décès ou moins de 3 heures avant l'heure du décès
				V2	Fin de la ventilation égale ou supérieure à 3 heures mais moins de 6 heures avant l'heure du décès
				V3	Fin de la ventilation égale ou supérieure à 6 heures mais moins de 24 heures avant l'heure du décès
				V9	Fin de la ventilation égale ou supérieure à 24 heures avant l'heure du décès
E 45	Obligatoire	Obligatoire Ventilation Invasive	Étendue	0	Non applicable [à utiliser seulement pour la ventilation non-invasive]
				C N	Continue mais moins que 96 heures de ventilation invasive
				E X	Continue prolongée 96 heures (ou plus) de ventilation invasive

Comprend: Assistance respiratoire endotrachéale
 Assistance respiratoire mécanique
 Intubation en vue de la ventilation
 Oxygénation forcée
 Ventilation artificielle

À l'exclusion de: Remplacement d'un tube endotrachéal ou de trachéostomie (voir [1.GJ.50.^^](#))

À codifier aussi: Toute pharmacothérapie par inhalation (voir [1.GZ.35.^^](#))
 Toute réanimation cardio-respiratoire (RCR) (voir [1.HZ.30.^^](#))
 Toute trachéostomie concomitante (voir [1.GJ.77.^^](#))

1.GZ.31.^^ Ventilation, système respiratoire NCA	approche non invasive	approche invasive par voie naturelle, par intubation (endotrachéale)	approche invasive par voie naturelle avec incision en vue de l'intubation via la trachéostomie	approche invasive transluminale percutanée (p.ex., VTTJ) à l'aiguille
pression positive (p.ex., CPAP, BIPAP, VPPI)	1.GZ.31.CB-ND	1.GZ.31.CA-ND Comprend: <ul style="list-style-type: none"> Ventilation à haute fréquence (VHF) Ventilation à rapport inversé (VRI) Ventilation artificielle assistée/contrôlée (VAA, VAC) Ventilation assistée/contrôlée (VCP, VAP) Ventilation par cycle contrôlé imposé (VCCI, VACI) 	1.GZ.31.CR-ND Comprend: <ul style="list-style-type: none"> Ventilation à haute fréquence (VHF) Ventilation à rapport inversé (VRI) Ventilation artificielle assistée/contrôlée (VAA, VAC) Ventilation assistée/contrôlée (VCP, VAP) Ventilation par cycle contrôlé imposé (VCCI, VACI) 	1.GZ.31.GP-ND Comprend: <ul style="list-style-type: none"> Ventilation à haute fréquence [VHF] par VTTJ
pression négative	1.GZ.31.JA-NC	—	—	—
assistée manuellement (p.ex., masque ambu)	1.GZ.31.CB-EP Comprend: <ul style="list-style-type: none"> ventilation par ballon et masque ou sac-valve-masque 	1.GZ.31.CA-EP Comprend: <ul style="list-style-type: none"> Sac-valve-masque connecté au tube endotrachéal pour ventilation 	—	—

1.GZ.32.^.^ Oxygénation, système respiratoire NCA

Comprend: Délivrance d'oxygène à bas débit, utilisation d'un masque, d'une sonde (lunette) nasale ou d'une chambre nasale à réservoir
Délivrance d'oxygène à haut débit via un masque antiréinhallation, un masque Venturi

À l'exclusion de: Oxygénation dans chambre à oxygène hyperbare (voir [1.ZZ.32.^.^](#))
Oxygénation par membrane extracorporelle et élimination du gaz carbonique (voir [1.LZ.37.^.^](#))
Thérapie de ventilation (voir [1.GZ.31.^.^](#))

Note: Utiliser ce code lorsque l'oxygénothérapie est administrée à une personne capable de respirer par elle-même et que cette personne nécessite seulement l'administration d'oxygène d'appoint.

1.GZ.32.CA-GX	utilisation d'un dispositif NCA
1.GZ.32.CA-MU	utilisation d'un système à oxygène liquide
1.GZ.32.CA-MV	utilisation d'une bouteille à gaz comprimé
1.GZ.32.CA-MW	utilisation d'un concentrateur d'oxygène
1.GZ.32.CA-MX	utilisation d'un compresseur d'air, par voie naturelle
1.GZ.32.CA-MY	utilisation d'un collecteur grande capacité

1.GZ.35.^.^ Pharmacothérapie (locale), appareil respiratoire NCA

Comprend: Instillation, appareil respiratoire NCA
Traitement par l'humidité et aérosolthérapie
utilisation d'un aérosol-doseur, d'un nébuliseur (à jet ou à ultrasons), d'un brûleur ou d'un Spacer pour l'administration

À l'exclusion de: Oxygénothérapie (voir [1.GZ.32.^.^](#))
Pharmacothérapie systémique (voir [1.ZZ.35.^.^](#))

1.GZ.35.CA-R3	utilisation d'un agent antiasthmatique
	Comprend: salbutamol, fénotérol, budésonide, ipratropium, théophylline, zafirlukast
1.GZ.35.CA-T9	utilisation d'un agent pharmacologique NCA
1.GZ.35.CA-V0	utilisation d'air (humidifié) (chaud ou froid)
1.GZ.35.CA-V4	utilisation de dioxyde de carbone [carbogène]
1.GZ.35.CA-V6	utilisation d'hélium
1.GZ.35.CA-Z9	utilisation d'un agent chimique NCA

1.GZ.38.^.^ Gestion d'un appareil externe, appareil respiratoire NCA

Comprend: Ajustement d'un appareil, appareil respiratoire
Pose ou retrait d'un appareil, appareil respiratoire
Sevrage d'un dispositif, appareil respiratoire

1.GZ.38.JA-MT	système à oxygène hyperbare
1.GZ.38.JA-ND	respirateur de pression positive
1.GZ.38.JA-NE	respirateur à pression positive en fin d'expiration (PEEP)

1.GZ.52.^ ^ Drainage, appareil respiratoire NCA**S** 4

Numéro de référence	Attribut facultatif ou obligatoire	Description de référence	Type d'attribut	Codes des attributs	Descriptions des attributs
S 4	Facultatif	Abandon	Situation	A	Abandon en cours d'intervention

Comprend: avec assistance et/ou surveillance
avec manoeuvres respiratoires [par exemple, expiration forcée]
Drainage postural

À l'exclusion de: Drainage de la cavité pleurale (voir [1.GV.52.^ ^](#))
Drainage de la trachée (voir [1.GJ.52.^ ^](#))
Drainage de la trachée, avec bronches (voir [1.GM.52.^ ^](#))
Drainage des bronches (voir [1.GM.52.^ ^](#))

1.GZ.52.JH	drainage postural uniquement
1.GZ.52.JH-UE	drainage postural et dispositif à vibrations
1.GZ.52.JM	drainage postural et percussion manuelle

Interventions thérapeutiques sur l'appareil cardiovasculaire (1HA - 1LZ)

Interventions thérapeutiques sur le coeur (et ses annexes) (1HA - 1HZ)

1.HA.^^.^^ Interventions thérapeutiques sur le péricarde

Comprend: Péricarde fibreux
Péricarde séreux

1.HA.52.^^ Drainage, péricarde

S 16

Numéro de référence	Attribut facultatif ou obligatoire	Description de référence	Type d'attribut	Codes des attributs	Descriptions des attributs
S 16	Facultatif	Traitement - situation 10	Situation	A	Abandon en cours d'intervention
				C	Convertie (d'une approche endoscopique en opération ouverte)

Comprend: Aspiration [ponction], péricarde
Création, ponction péricardique
Décompression, péricarde, par évacuation de sang ou de liquide en vue de la recompression d'une tamponnade cardiaque
Fenestration, péricarde
Péricardiopleurostomie
Péricardiostomie
Péricardotomie

À l'exclusion de: par excision partielle (voir [1.HA.87.^^](#))

1.HA.52.DA	approche endoscopique [chirurgie thoracique vidéo assistée]
	Comprend: Drainage par thoroscopie
1.HA.52.HA	approche percutanée (à l'aiguille)
	Comprend: Ponction péricardique (péricardiocentèse)
1.HA.52.HA-TS	approche percutanée (à l'aiguille), conservation d'un drain in situ
1.HA.52.QA	approche sousxiphoidienne
1.HA.52.QB	approche thoracique [par exemple, sternotomie, thoracotomie]

1.HA.58.^ ^ Prélèvement, péricarde**S** 16

Numéro de référence	Attribut facultatif ou obligatoire	Description de référence	Type d'attribut	Codes des attributs	Descriptions des attributs
S 16	Facultatif	Traitement - situation 10	Situation	A	Abandon en cours d'intervention
				C	Convertie (d'une approche endoscopique en opération ouverte)

Comprend: Excision, tissu péricardique pour greffe par plaque

1.HA.58.DA approche endoscopique [chirurgie thoracique vidéo assistée]

1.HA.58.LA approche ouverte

1.HA.59.^ ^ Destruction, péricarde**S** 4

Numéro de référence	Attribut facultatif ou obligatoire	Description de référence	Type d'attribut	Codes des attributs	Descriptions des attributs
S 4	Facultatif	Abandon	Situation	A	Abandon en cours d'intervention

1.HA.59.HA-Z9 instillation percutanée d'un agent chimique NCA (p.ex., talc)

Comprend: Poudrage du péricarde**1.HA.72.^ ^ Libération, péricarde****S** 16

Numéro de référence	Attribut facultatif ou obligatoire	Description de référence	Type d'attribut	Codes des attributs	Descriptions des attributs
S 16	Facultatif	Traitement - situation 10	Situation	A	Abandon en cours d'intervention
				C	Convertie (d'une approche endoscopique en opération ouverte)

Comprend: Adhésiolyse, péricarde

1.HA.72.DA approche endoscopique [chirurgie thoracique vidéo assistée]

1.HA.72.LA approche ouverte

1.HA.80.^ ^ Réparation, péricarde**S** 5

Numéro de référence	Attribut facultatif ou obligatoire	Description de référence	Type d'attribut	Codes des attributs	Descriptions des attributs
S 5	Facultatif	Traitement - situation 1	Situation	A	Abandon en cours d'intervention
				R	Reprise

Comprend: Péricardiographie
Plastie du péricarde SAI
Suture, péricarde

1.HA.80.^ ^ Réparation, péricarde	sans utilisation de tissu pour la réparation	avec autogreffe	avec matériel synthétique	avec xélogreffe (bioprothèse) [p. ex., bovine]
approche thoracique ouverte	1.HA.80.QB	1.HA.80.QB-XX-A	1.HA.80.QB-XX-N	1.HA.80.QB-XX-L
approche sousxiphoidienne ouverte	1.HA.80.QA	1.HA.80.QA-XX-A	1.HA.80.QA-XX-N	1.HA.80.QA-XX-L

1.HA.87.^ ^ Excision partielle, péricarde**S** 16

Numéro de référence	Attribut facultatif ou obligatoire	Description de référence	Type d'attribut	Codes des attributs	Descriptions des attributs
S 16	Facultatif	Traitement - situation 10	Situation	A	Abandon en cours d'intervention
				C	Convertie (d'une approche endoscopique en opération ouverte)

Comprend: Décortication, cœur
Péricardiectomie partielle
Péricardiectomie subtotale

1.HA.87.DA	approche endoscopique [chirurgie thoracique vidéo assistée]
1.HA.87.LA	approche ouverte

1.HB.^^.^^ Interventions thérapeutiques sur l'épicaide**1.HB.53.^^ Implantation d'un appareil interne, épicaide****S** 5 **E** 22

Numéro de référence	Attribut facultatif ou obligatoire	Description de référence	Type d'attribut	Codes des attributs	Descriptions des attributs
S 5	Facultatif	Traitement - situation 1	Situation	A	Abandon en cours d'intervention
				R	Reprise
E 22	Facultatif	Électrodes de stimulateur/pacemaker cardiaque	Étendue	3	Trois électrodes (dans l'oreillette, ventricule et sinus coronaire)
				A T	1 électrode dans l'oreillette
				A V	1 électrode dans l'oreillette avec 1 électrode dans le ventricule
				U	Autre ou nombre non spécifié (ou inconnu) d'électrodes
				V E	1 électrode dans le ventricule

Comprend: Fils insérés lors de l'intervention chirurgicale afin de permettre une éventuelle stimulation post-opératoire (ces fils sont retirés avant la sortie du patient)
Remplacement, électrodes myocardiques

À l'exclusion de: avec insertion initiale d'un stimulateur/pacemaker ou d'un défibrillateur (voir [1.HZ.53.^^](#))

1.HB.53.LA-JA électrodes pour stimulateur/pacemaker ou défibrillateur, approche ouverte [thoracotomie]

1.HB.54.^^ Gestion d'un appareil interne, épicaide**S** 4 **E** 22

Numéro de référence	Attribut facultatif ou obligatoire	Description de référence	Type d'attribut	Codes des attributs	Descriptions des attributs
S 4	Facultatif	Abandon	Situation	A	Abandon en cours d'intervention
E 22	Facultatif	Électrodes de stimulateur/pacemaker cardiaque	Étendue	3	Trois électrodes (dans l'oreillette, ventricule et sinus coronaire)
				A T	1 électrode dans l'oreillette
				A V	1 électrode dans l'oreillette avec 1 électrode dans le ventricule
				U	Autre ou nombre non spécifié (ou inconnu) d'électrodes
				V E	1 électrode dans le ventricule

Comprend: Ajout, nouvelle borne
Ajustement, électrodes épiscopardiques
Conversion, unipolaire en bipolaire
Jonction par épissure, électrodes myocardiques
Remise en place, électrodes
Remise en place, électrodes myocardiques
Réparation, électrodes
Stabilisation, électrodes épiscopardiques

Ne pas utiliser: Remise en place d'un générateur d'impulsions transveineux temporaire

1.HB.54.LA-JA électrodes pour stimulateur/pacemaker ou défibrillateur, approche ouverte [thoracotomie]

1.HB.55.^^ Retrait d'un appareil, épiscarde

S 4

Numéro de référence	Attribut facultatif ou obligatoire	Description de référence	Type d'attribut	Codes des attributs	Descriptions des attributs
S 4	Facultatif	Abandon	Situation	A	Abandon en cours d'intervention

À l'exclusion de: avec remplacement des électrodes (voir [1.HB.53.^^](#))

1.HB.55.LA-JA électrodes pour stimulateur/pacemaker ou défibrillateur, approche ouverte

1.HB.55.LA-JB électrode [p.ex., stimulateur/pacemaker, électrode pour défibrillateur], approche ouverte avec laser (extraction)

Comprend: Extraction d'électrodes épiscopardiques au laser

À l'exclusion de: Insertion transluminale de laser en vue du retrait d'une électrode endocardiaque pour stimulateur (pacemaker)/ défibrillateur (voir [1.HD.55.^^](#))

1.HB.87.^^ Excision partielle, épiscarde

S 4

Numéro de référence	Attribut facultatif ou obligatoire	Description de référence	Type d'attribut	Codes des attributs	Descriptions des attributs
S 4	Facultatif	Abandon	Situation	A	Abandon en cours d'intervention

Comprend: Ablation de l'épiscarde

1.HB.87.DA approche endoscopique

1.HB.87.LA approche ouverte

1.HD.^^.^^ Interventions thérapeutiques sur l'endocarde**1.HD.53.^^ Implantation d'un appareil interne, endocarde****S** 5 **E** 42

Numéro de référence	Attribut facultatif ou obligatoire	Description de référence	Type d'attribut	Codes des attributs	Descriptions des attributs
S 5	Facultatif	Traitement - situation 1	Situation	A	Abandon en cours d'intervention
				R	Reprise
E 42	Obligatoire	Obligatoire électrodes du stimulateur/pacemaker cardiaque	Étendue	3	Trois électrodes (dans l'oreillette, ventricule et sinus coronaire)
				A T	Une électrode dans l'oreillette
				A V	Deux électrodes dans l'oreillette et ventricule
				U	Autre ou nombre non spécifié (ou inconnu) d'électrodes
				V E	Une électrode dans le ventricule

Comprend: Électrodes à élution de médicaments (stéroïdes) en vue du passage d'un stimulateur/pacemaker mono-chambre à un stimulateur/pacemaker double enceinte, en ajoutant une électrode

À l'exclusion de: avec insertion initiale d'un stimulateur/pacemaker (voir [1.HZ.53.^^](#))

À codifier aussi: Pharmacothérapie pratiquée au moyen d'électrodes à élution de médicaments (voir [1.HZ.35.^^](#))

Note: Ce code permet également d'identifier le retrait et le remplacement consécutifs d'électrodes endocardiques. Dans ce cas, ce code doit être désigné comme une reprise à l'aide d'un attribut de situation.

1.HD.53.GR-JA électrodes pour stimulateur/pacemaker ou défibrillateur, approche percutanée [voie veineuse]

1.HD.54.^^ Gestion d'un appareil interne, endocarde**S** 4 **E** 22

Numéro de référence	Attribut facultatif ou obligatoire	Description de référence	Type d'attribut	Codes des attributs	Descriptions des attributs
S 4	Facultatif	Abandon	Situation	A	Abandon en cours d'intervention
E 22	Facultatif	Électrodes de stimulateur/pacemaker cardiaque	Étendue	3	Trois électrodes (dans l'oreillette, ventricule et sinus coronaire)
				A T	1 électrode dans l'oreillette
				A V	1 électrode dans l'oreillette avec 1 électrode dans le ventricule
				U	Autre ou nombre non spécifié (ou inconnu) d'électrodes
				V E	1 électrode dans le ventricule

Comprend: Ajustement, électrodes endocardiques
Remise en place, électrodes endocardiques
Réparation, électrodes endocardiques
Stabilisation, électrodes endocardiques

1.HD.54.GR-JA électrodes pour stimulateur/pacemaker ou défibrillateur, approche percutanée [voie veineuse]

1.HD.55.^.^ Retrait d'un appareil, endocarde

S 4

Numéro de référence	Attribut facultatif ou obligatoire	Description de référence	Type d'attribut	Codes des attributs	Descriptions des attributs
S 4	Facultatif	Abandon	Situation	A	Abandon en cours d'intervention

À l'exclusion de: avec remplacement des électrodes (voir [1.HD.53.^.](#))

1.HD.55.GQ-JB approche transluminale percutanée (artérielle), électrode [p.ex., pacemaker, électrode pour défibrillateur] avec laser (extraction)

Comprend: Extraction d'électrodes endocardiques au laser

1.HD.55.GR-JA approche percutanée (voie veineuse), électrodes pour stimulateur/pacemaker ou défibrillateur

1.HH.^.^ Interventions thérapeutiques sur le système de conduction cardiaque

Comprend: Canal auriculo-ventriculaire
Noeud auriculo-ventriculaire
Noeud sino-auriculaire

1.HH.59.^.^ Destruction, système de conduction cardiaque

S 15

Numéro de référence	Attribut facultatif ou obligatoire	Description de référence	Type d'attribut	Codes des attributs	Descriptions des attributs
S 15	Facultatif	Traitement - situation 9	Situation	A	Abandon en cours d'intervention
				C	Convertie (d'une approche endoscopique en opération ouverte)
				R	Reprise

- Comprend:** Ablation cardiaque réalisée à l'aide d'une cartographie électrophysiologique 2-D (ablation standard)
 Ablation, foyer ou voie d'arythmie supraventriculaire (par exemple, syndrome de Wolff-Parkinson-White, tachycardie nodale auriculo-ventriculaire de réentrée)
 Ablation, système de conduction cardiaque
 Ablation, veine pulmonaire
 Dissection, fibres et voies du noeud auriculo-ventriculaire (par exemple, en vue du traitement de la fibrillation ou du flutter auriculaire)
 Exercé à l'orifice de la veine pulmonaire pour prévenir la fibrillation auriculaire
 Isolement, antrum de la veine pulmonaire
 le long du tendon de Todaro et autour de l'anneau de la valvule tricuspide pour induire un bloc cardiaque
 Méthode du labyrinthe (MAZE)
- À l'exclusion de:** Ablation du septum ventriculaire pour une insuffisance cardiaque congestive en phase terminale, cardiomyopathie (voir [1.HP.78.^^](#))
 Cardioversion ou défibrillation (voir [1.HZ.09.^^](#))
- À codifier aussi:** Toute cartographie tridimensionnelle (3-D) concomitante (pour les ablations complexes) (voir [2.HZ.24.GP-KM](#))
 Toute télémanipulation robotisée d'outils (voir [7.SF.14.^^](#))
- Note:** Identifier toute tentative infructueuse antérieure d'ablation cardiaque à l'aide de l'attribut de situation "Reprise". Les ablations cardiaques subséquentes deviennent beaucoup plus complexes en cas d'échec d'une tentative antérieure.

1.HH.59.^^ Destruction, système de conduction cardiaque	approche ouverte	approche endoscopique (thoroscopie)	approche transluminale percutanée (artérielle)	approche transluminale transseptale percutanée (veineuse)	approche percutanée par cathéter (par exemple, sousxyphoïdienne à l'aiguille)
utilisation d'une cryosonde	1.HH.59.LA-AD	1.HH.59.DA-AD	1.HH.59.GQ-AD	1.HH.59.GR-AD	—
utilisation de radiofréquence (ablation par cathéter du faisceau de His ou des voies accessoires)	1.HH.59.LA-AW	1.HH.59.DA-AW	1.HH.59.GQ-AW	1.HH.59.GR-AW	1.HH.59.HH-AW
utilisation d'un dispositif NCA	1.HH.59.LA-GX	1.HH.59.DA-GX	1.HH.59.GQ-GX	1.HH.59.GR-GX	1.HH.59.HH-GX
utilisation d'un dispositif à ultrasons (p.ex., ultrasons focalisés de haute intensité [UFHI])	1.HH.59.LA-AZ	1.HH.59.DA-AZ	1.HH.59.GQ-AZ	1.HH.59.GR-AZ	—

1.HJ.^.^ Interventions thérapeutiques sur les structures du coeur droit

Comprend: Oreillette droite avec ventricule droit

1.HJ.76.^.^ Pontage, structures du coeur droit**S** 10

Numéro de référence	Attribut facultatif ou obligatoire	Description de référence	Type d'attribut	Codes des attributs	Descriptions des attributs
S 10	Facultatif	Traitement - situation 5	Situation	A	Abandon en cours d'intervention
				R	Reprise
				S	Par étape

À codifier aussi: Raccord du shunt artériel systémo-pulmonaire [par exemple, shunt de Blalock-Taussig] (voir [1.IM.82.^.](#))

Note: Les opérations de Fontan sont fréquemment utilisées pour faire diverger le retour veineux systémique (avec ou sans vaisseau coronaire) sur la circulation artérielle pulmonaire (directement ou via le ventricule droit), les ventricules ne servant ainsi que pour la circulation artérielle systémique.

1.HJ.76.^.^ Pontage, structures du coeur droit	utilisation d'une autogreffe	utilisation d'une source combinée de tissus	utilisation d'une homogreffe	utilisation de suture uniquement	utilisation de matériel synthétique	utilisation d'une xélogreffe (bioprothèse)
communications auriculopulmonaires	1.HJ.76.RX-XX-A Comprend: <ul style="list-style-type: none"> avec septum interauriculaire fenestré Cloisonnement de la cavité auriculaire Opération de Fontan, dernier stade ou opération de Fontan SAI par anastomose directe par modification de Kreutzer Réparation de toute communication interauriculaire associée Retrait de patch précédemment posés 	1.HJ.76.RX-XX-Q Comprend: <ul style="list-style-type: none"> avec septum interauriculaire fenestré Cloisonnement de la cavité auriculaire Opération de Fontan, dernier stade ou opération de Fontan SAI par anastomose directe par modification de Kreutzer Réparation de toute communication interauriculaire associée Retrait de patch précédemment posés 	1.HJ.76.RX-XX-K Comprend: <ul style="list-style-type: none"> avec septum interauriculaire fenestré Cloisonnement de la cavité auriculaire Opération de Fontan, dernier stade ou opération de Fontan SAI par anastomose directe par modification de Kreutzer Réparation de toute communication interauriculaire associée Retrait de patch précédemment posés 	—	1.HJ.76.RX-XX-N Comprend: <ul style="list-style-type: none"> avec septum interauriculaire fenestré Cloisonnement de la cavité auriculaire Opération de Fontan, dernier stade ou opération de Fontan SAI par anastomose directe par modification de Kreutzer Réparation de toute communication interauriculaire associée Retrait de patch précédemment posés 	1.HJ.76.RX-XX-L Comprend: <ul style="list-style-type: none"> avec septum interauriculaire fenestré Cloisonnement de la cavité auriculaire Opération de Fontan, dernier stade ou opération de Fontan SAI par anastomose directe par modification de Kreutzer Réparation de toute communication interauriculaire associée Retrait de patch précédemment posés
communications auriculoventriculaires	1.HJ.76.RY-XX-A Comprend: <ul style="list-style-type: none"> avec ou sans pose de valve (par exemple, homogreffe aortique avec greffe d'un tube en Dacron) entre l'oreillette et le ventricule Fermeture d'une communication interventriculaire Résection de toute obstruction fibreuse sous-valvulaire associée 	1.HJ.76.RY-XX-Q Comprend: <ul style="list-style-type: none"> avec ou sans pose de valve (par exemple, homogreffe aortique avec greffe d'un tube en Dacron) entre l'oreillette et le ventricule Fermeture d'une communication interventriculaire Résection de toute obstruction fibreuse sous-valvulaire associée 	1.HJ.76.RY-XX-K Comprend: <ul style="list-style-type: none"> avec ou sans pose de valve (par exemple, homogreffe aortique avec greffe d'un tube en Dacron) entre l'oreillette et le ventricule Fermeture d'une communication interventriculaire Résection de toute obstruction fibreuse sous-valvulaire associée 	—	1.HJ.76.RY-XX-N Comprend: <ul style="list-style-type: none"> avec ou sans pose de valve (par exemple, homogreffe aortique avec greffe d'un tube en Dacron) entre l'oreillette et le ventricule Fermeture d'une communication interventriculaire Résection de toute obstruction fibreuse sous-valvulaire associée 	1.HJ.76.RY-XX-L Comprend: <ul style="list-style-type: none"> avec ou sans pose de valve (par exemple, homogreffe aortique avec greffe d'un tube en Dacron) entre l'oreillette et le ventricule Fermeture d'une communication interventriculaire Résection de toute obstruction fibreuse sous-valvulaire associée

1.HJ.76.^.^ Pontage, structures du coeur droit	utilisation d'une autogreffe	utilisation d'une source combinée de tissus	utilisation d'une homogreffe	utilisation de suture uniquement	utilisation de matériel synthétique	utilisation d'une xélogreffe (bioprothèse)
anastomose cavopulmonaire bidirectionnelle, héli Fontan	<p>1.HJ.76.SB-XX-A</p> <p>Comprend:</p> <ul style="list-style-type: none"> Retrait d'un cerclage artériel pulmonaire placé au cours d'une autre intervention <p>À l'exclusion de:</p> <ul style="list-style-type: none"> Shunt classique ou unidirectionnel [Glenn] (voir 1.IS.76.^.^) <p>À codifier aussi:</p> <ul style="list-style-type: none"> Ligature d'une persistance du canal artériel (voir 1.IM.51.^.^) Tout pontage concomitant entre l'artère sous-clavière et l'artère pulmonaire [Blalock-Taussig] (voir 1.JK.76.^.^) Tout pontage concomitant entre le tronc artériel brachio-céphalique et l'artère pulmonaire [Blalock-Taussig] (voir 1.JJ.76.^.^) Toute réparation de déformations de l'artère pulmonaire (voir 1.IM.80.^.^) Toute résection d'une sténose subaortique (voir 1.HX.87.^.^) 	<p>1.HJ.76.SB-XX-Q</p> <p>Comprend:</p> <ul style="list-style-type: none"> Retrait d'un cerclage artériel pulmonaire placé au cours d'une autre intervention <p>À l'exclusion de:</p> <ul style="list-style-type: none"> Shunt classique ou unidirectionnel [Glenn] (voir 1.IS.76.^.^) <p>À codifier aussi:</p> <ul style="list-style-type: none"> Ligature d'une persistance du canal artériel (voir 1.IM.51.^.^) Tout pontage concomitant entre l'artère sous-clavière et l'artère pulmonaire [Blalock-Taussig] (voir 1.JK.76.^.^) Tout pontage concomitant entre le tronc artériel brachio-céphalique et l'artère pulmonaire [Blalock-Taussig] (voir 1.JJ.76.^.^) Toute réparation de déformations de l'artère pulmonaire (voir 1.IM.80.^.^) Toute résection d'une sténose subaortique (voir 1.HX.87.^.^) 	<p>1.HJ.76.SB-XX-K</p> <p>Comprend:</p> <ul style="list-style-type: none"> Retrait d'un cerclage artériel pulmonaire placé au cours d'une autre intervention <p>À l'exclusion de:</p> <ul style="list-style-type: none"> Shunt classique ou unidirectionnel [Glenn] (voir 1.IS.76.^.^) <p>À codifier aussi:</p> <ul style="list-style-type: none"> Ligature d'une persistance du canal artériel (voir 1.IM.51.^.^) Tout pontage concomitant entre l'artère sous-clavière et l'artère pulmonaire [Blalock-Taussig] (voir 1.JK.76.^.^) Tout pontage concomitant entre le tronc artériel brachio-céphalique et l'artère pulmonaire [Blalock-Taussig] (voir 1.JJ.76.^.^) Toute réparation de déformations de l'artère pulmonaire (voir 1.IM.80.^.^) Toute résection d'une sténose subaortique (voir 1.HX.87.^.^) 	<p>1.HJ.76.SB</p> <p>Comprend:</p> <ul style="list-style-type: none"> Anastomose termino-latérale de la veine cave supérieure dans l'artère pulmonaire Retrait d'un cerclage artériel pulmonaire placé au cours d'une autre intervention <p>À l'exclusion de:</p> <ul style="list-style-type: none"> Shunt classique ou unidirectionnel [Glenn] (voir 1.IS.76.^.^) <p>À codifier aussi:</p> <ul style="list-style-type: none"> Ligature d'une persistance du canal artériel (voir 1.IM.51.^.^) Tout pontage concomitant entre l'artère sous-clavière et l'artère pulmonaire [Blalock-Taussig] (voir 1.JK.76.^.^) Tout pontage concomitant entre le tronc artériel brachio-céphalique et l'artère pulmonaire [Blalock-Taussig] (voir 1.JJ.76.^.^) Toute réparation de déformations de l'artère pulmonaire (voir 1.IM.80.^.^) Toute résection d'une sténose subaortique (voir 1.HX.87.^.^) 	<p>1.HJ.76.SB-XX-N</p> <p>Comprend:</p> <ul style="list-style-type: none"> Retrait d'un cerclage artériel pulmonaire placé au cours d'une autre intervention <p>À l'exclusion de:</p> <ul style="list-style-type: none"> Shunt classique ou unidirectionnel [Glenn] (voir 1.IS.76.^.^) <p>À codifier aussi:</p> <ul style="list-style-type: none"> Ligature d'une persistance du canal artériel (voir 1.IM.51.^.^) Tout pontage concomitant entre l'artère sous-clavière et l'artère pulmonaire [Blalock-Taussig] (voir 1.JK.76.^.^) Tout pontage concomitant entre le tronc artériel brachio-céphalique et l'artère pulmonaire [Blalock-Taussig] (voir 1.JJ.76.^.^) Toute réparation de déformations de l'artère pulmonaire (voir 1.IM.80.^.^) Toute résection d'une sténose subaortique (voir 1.HX.87.^.^) 	<p>1.HJ.76.SB-XX-L</p> <p>Comprend:</p> <ul style="list-style-type: none"> Retrait d'un cerclage artériel pulmonaire placé au cours d'une autre intervention <p>À l'exclusion de:</p> <ul style="list-style-type: none"> Shunt classique ou unidirectionnel [Glenn] (voir 1.IS.76.^.^) <p>À codifier aussi:</p> <ul style="list-style-type: none"> Ligature d'une persistance du canal artériel (voir 1.IM.51.^.^) Tout pontage concomitant entre l'artère sous-clavière et l'artère pulmonaire [Blalock-Taussig] (voir 1.JK.76.^.^) Tout pontage concomitant entre le tronc artériel brachio-céphalique et l'artère pulmonaire [Blalock-Taussig] (voir 1.JJ.76.^.^) Toute réparation de déformations de l'artère pulmonaire (voir 1.IM.80.^.^) Toute résection d'une sténose subaortique (voir 1.HX.87.^.^)
communications cavopulmonaires extracardiaques	<p>1.HJ.76.TT-XX-A</p> <p>Comprend:</p> <ul style="list-style-type: none"> avec cloisonnement délibérément incomplet de l'oreillette avec fenestration du septum interauriculaire ou d'un greffon Fermeture de toute malformation septale associée Fontan extracardiaque 	<p>1.HJ.76.TT-XX-Q</p> <p>Comprend:</p> <ul style="list-style-type: none"> avec cloisonnement délibérément incomplet de l'oreillette avec fenestration du septum interauriculaire ou d'un greffon Fermeture de toute malformation septale associée Fontan extracardiaque 	<p>1.HJ.76.TT-XX-K</p> <p>Comprend:</p> <ul style="list-style-type: none"> avec cloisonnement délibérément incomplet de l'oreillette avec fenestration du septum interauriculaire ou d'un greffon Fermeture de toute malformation septale associée Fontan extracardiaque 	—	<p>1.HJ.76.TT-XX-N</p> <p>Comprend:</p> <ul style="list-style-type: none"> avec cloisonnement délibérément incomplet de l'oreillette avec fenestration du septum interauriculaire ou d'un greffon Fermeture de toute malformation septale associée Fontan extracardiaque 	<p>1.HJ.76.TT-XX-L</p> <p>Comprend:</p> <ul style="list-style-type: none"> avec cloisonnement délibérément incomplet de l'oreillette avec fenestration du septum interauriculaire ou d'un greffon Fermeture de toute malformation septale associée Fontan extracardiaque

1.HJ.76.^.^ Pontage, structures du coeur droit	utilisation d'une autogreffe	utilisation d'une source combinée de tissus	utilisation d'une homogreffe	utilisation de suture uniquement	utilisation de matériel synthétique	utilisation d'une xélogreffe (bioprothèse)
communications cavopulmonaires totales	1.HJ.76.WX-XX-A Comprend: <ul style="list-style-type: none"> avec canal intra-auriculaire avec cloisonnement délibérément incomplet de l'oreillette avec fenestration du septum interauriculaire ou d'un greffon Fermeture de toute communication interauriculaire associée Opération de Fontan par canal latéral 	1.HJ.76.WX-XX-Q Comprend: <ul style="list-style-type: none"> avec canal intra-auriculaire avec cloisonnement délibérément incomplet de l'oreillette avec fenestration du septum interauriculaire ou d'un greffon Fermeture de toute communication interauriculaire associée Opération de Fontan par canal latéral 	1.HJ.76.WX-XX-K Comprend: <ul style="list-style-type: none"> avec canal intra-auriculaire avec cloisonnement délibérément incomplet de l'oreillette avec fenestration du septum interauriculaire ou d'un greffon Fermeture de toute communication interauriculaire associée Opération de Fontan par canal latéral 	—	1.HJ.76.WX-XX-N Comprend: <ul style="list-style-type: none"> avec canal intra-auriculaire avec cloisonnement délibérément incomplet de l'oreillette avec fenestration du septum interauriculaire ou d'un greffon Fermeture de toute communication interauriculaire associée Opération de Fontan par canal latéral 	1.HJ.76.WX-XX-L Comprend: <ul style="list-style-type: none"> avec canal intra-auriculaire avec cloisonnement délibérément incomplet de l'oreillette avec fenestration du septum interauriculaire ou d'un greffon Fermeture de toute communication interauriculaire associée Opération de Fontan par canal latéral

1.HJ.82.^.^ Rattachement, structures du coeur droit**S** 10

Numéro de référence	Attribut facultatif ou obligatoire	Description de référence	Type d'attribut	Codes des attributs	Descriptions des attributs
S 10	Facultatif	Traitement - situation 5	Situation	A	Abandon en cours d'intervention
				R	Reprise
				S	Par étape

Comprend: Raccord, anastomose bidirectionnelle
Raccord, procédure de Fontan

1.HJ.82.LA-XX-A approche ouverte avec autogreffe
1.HJ.82.LA-XX-L approche ouverte avec xénogreffe (bioprothèse)
1.HJ.82.LA-XX-N approche ouverte avec matériel synthétique
1.HJ.82.LA-XX-Q approche ouverte avec une source combinée de tissus

1.HM.^.^ Interventions thérapeutiques sur l'oreillette

Comprend: Auricule de l'oreillette [et appendice auriculaire]
sinus veineux, segment sinusien, sinus venosus

1.HM.57.^.^ Extraction, oreillette**S** 5 **L** 2

Numéro de référence	Attribut facultatif ou obligatoire	Description de référence	Type d'attribut	Codes des attributs	Descriptions des attributs
S 5	Facultatif	Traitement - situation 1	Situation	A	Abandon en cours d'intervention
				R	Reprise
L 2	Facultatif	Bilatéralité (optionnel)	Lieu	B	Bilatéral
				L	Gauche
				R	Droit
				S	Unilatéral (non spécifié si gauche ou droit)

Comprend: Thrombectomie, oreillette

1.HM.57.DA approche endoscopique
1.HM.57.GP approche transluminale percutanée
1.HM.57.LA approche ouverte

1.HM.78.^ ^ Réparation de réduction, oreillette**S** 4 **L** 2

Numéro de référence	Attribut facultatif ou obligatoire	Description de référence	Type d'attribut	Codes des attributs	Descriptions des attributs
S 4	Facultatif	Abandon	Situation	A	Abandon en cours d'intervention
L 2	Facultatif	Bilatéralité (optionnel)	Lieu	B	Bilatéral
				L	Gauche
				R	Droit
				S	Unilatéral (non spécifié si gauche ou droit)

Comprend: Fermeture, appendice auriculaire
Plicature, appendice auriculaire

À codifier aussi: Toute plicature associée du ventricule (voir [1.HP.78.^ ^](#)) ou annuloplastie (voir [1.HW.78.^ ^](#))

1.HM.78.GP approche transluminale percutanée (par cathéter) [par exemple, suture seulement]

1.HM.78.GP-FB approche transluminale percutanée (par cathéter) et dispositif d'occlusion

Comprend: Dispositif d'occlusion de Watchman
Occlusion percutanée par cathéter de l'appendice auriculaire gauche [PLAATO]
Patch d'occlusion par cathéter

1.HM.78.LA approche ouverte

1.HM.80.^ ^ Réparation, oreillette**S** 5 **L** 2

Numéro de référence	Attribut facultatif ou obligatoire	Description de référence	Type d'attribut	Codes des attributs	Descriptions des attributs
S 5	Facultatif	Traitement - situation 1	Situation	A	Abandon en cours d'intervention
				R	Reprise
L 2	Facultatif	Bilatéralité (optionnel)	Lieu	B	Bilatéral
				L	Gauche
				R	Droit
				S	Unilatéral (non spécifié si gauche ou droit)

À l'exclusion de: Incision, oreillette en cas de fibrillation ou de flutter auriculaire (voir [1.HH.59.^ ^](#))
Reconstruction, oreillette en cas de fibrillation ou de flutter auriculaire (voir [1.HH.59.^ ^](#))

1.HM.80.^ ^ Réparation, oreillette	sans utilisation de tissu [par exemple, suture uniquement]	avec autogreffe [par exemple, péricarde]	avec source combinée de tissus	avec tissu synthétique [par exemple, Dacron]	avec xélogreffe (bioprothèse) [p.ex., péricarde bovin]
approche endoscopique	1.HM.80.DA	1.HM.80.DA-XX-A	1.HM.80.DA-XX-Q	1.HM.80.DA-XX-N	1.HM.80.DA-XX-L
approche ouverte	1.HM.80.LA	1.HM.80.LA-XX-A	1.HM.80.LA-XX-Q	1.HM.80.LA-XX-N	1.HM.80.LA-XX-L

1.HN.^^.^^ Interventions thérapeutiques sur le septum interauriculaire**Comprend:** Interauriculaire**À l'exclusion de:** Septum interauriculaire avec septum interventriculaire et valvules du cœur (voir [1.LC.^^.^^](#))**Note:** Lorsque ces anomalies sont fermées uniquement par des sutures, ces dernières peuvent être « renforcées avec du péricarde » pour limiter les risques de déchirure du tissu par la suture. Cette intervention ne constitue pas une réparation avec tissu. Lorsque le défaut est de taille trop importante pour pouvoir être fermé uniquement par des sutures, un patch de péricarde ou de matériel synthétique peut être utilisé. Dans ce cas, le code de tissu approprié doit être sélectionné.**1.HN.71.^^ Division, septum interauriculaire****S** 4

Numéro de référence	Attribut facultatif ou obligatoire	Description de référence	Type d'attribut	Codes des attributs	Descriptions des attributs
S 4	Facultatif	Abandon	Situation	A	Abandon en cours d'intervention

Comprend: Création, communication interauriculaire [opération de Blalock-Hanlon]
Septostomie

1.HN.71.GP-BD	approche transluminale percutanée avec ballonnet [par exemple, septostomie à ballonnet de l'oreillette]
1.HN.71.LA	septectomie ouverte [technique de Blalock Hanlon]
1.HN.71.ST	opération à cœur fermé
1.HN.71.WK	septectomie ouverte avec technique d'occlusion du remplissage

1.HN.80.^.^ Réparation, septum interauriculaire**S** 5

Numéro de référence	Attribut facultatif ou obligatoire	Description de référence	Type d'attribut	Codes des attributs	Descriptions des attributs
S 5	Facultatif	Traitement - situation 1	Situation	A	Abandon en cours d'intervention
				R	Reprise

Comprend:

Atrioseptopexie
 Atrioseptoplastie
 avec suture ajustable
 avec sutures effectuées avec un péricarde autologue
 Fermeture, communication interauriculaire
 Fermeture, partielle de la communication interauriculaire
 Fermeture, persistance de l'ostium secundum de type communication interauriculaire
 Fermeture, persistance du foramen ovale
 Fermeture, septum interauriculaire fenestré

À l'exclusion de:

avec construction ou reconstruction, veine pulmonaire (voir [1.IN.84.^.](#))
 avec pontage des structures du cœur droit (voir [1.HJ.76.^.](#))
 avec réparation de la communication interventriculaire et des valvules cardiaques (voir [1.LC.84.^.](#))
 Réparation du canal auriculo-ventriculaire total [malformation des replis endocardiques] (voir [1.LC.84.^.](#))

À codifier aussi:

Toute réparation concomitante de la communication interventriculaire (voir [1.HR.80.^.](#))
 Toute télémanipulation robotisée d'outils (voir [7.SF.14.^.](#))

1.HN.80.GP-FL	approche transluminale percutanée avec un dispositif de type parapluie double [p. ex. dispositif en forme de coque, dispositif d'occlusion septal, dispositif d'occlusion du foramen ovale persistant ou disque double]
1.HN.80.GP-GX	approche transluminale percutanée avec un dispositif NCA
1.HN.80.LA	approche ouverte
1.HN.80.LA-XX-A	approche ouverte avec autogreffe
1.HN.80.LA-XX-L	approche ouverte avec xénogreffe (bioprothèse) [p.ex., péricarde bovin]
1.HN.80.LA-XX-N	approche ouverte avec matériel synthétique
1.HN.80.LA-XX-Q	approche ouverte avec une source combinée de tissus

1.HN.87.^.^ Excision partielle, septum interauriculaire**S** 4

Numéro de référence	Attribut facultatif ou obligatoire	Description de référence	Type d'attribut	Codes des attributs	Descriptions des attributs
S 4	Facultatif	Abandon	Situation	A	Abandon en cours d'intervention

À codifier aussi:

Tout dispositif de circulation extracorporelle (voir [1.LZ.37.^.](#))
 Tout remplacement concomitant d'une valvule pulmonaire (voir [1.HT.90.^.](#))
 Tout retrait concomitant d'un cerclage artériel pulmonaire (voir [1.IM.55.^.](#))
 Toute réparation concomitante d'une obstruction sous-pulmonaire (voir [1.HP.87.^.](#))
 Toute réparation concomitante de la communication interventriculaire (voir [1.HR.80.^.](#))

1.HN.87.^ Excision partielle, septum interauriculaire	sans utilisation de tissu [par exemple, excision uniquement]	avec autogreffe [tissu péricardique]	avec source combinée de tissus	avec homogreffe	avec matériel synthétique [par exemple, le Dacron]	avec xélogreffe (bioprothèse)
technique de détournement, du lambeau septal ou du lambeau interauriculaire	—	1.HN.87.SA-XX-A Comprend: <ul style="list-style-type: none"> Correction partielle d'un retour veineux anormal par transposition intra-auriculaire à l'aide d'un patch auriculaire Opération de substitution interauriculaire (par excision du septum interauriculaire) [opération de Mustard] Opération de substitution interauriculaire par création d'un lambeau septal [opération de Senning] réorientation physiologique [détournement] du flux sanguin veineux au niveau interauriculaire Résection, septum interauriculaire et insertion d'un patch pour diriger le retour veineux systémique vers la valvule tricuspide et le retour veineux pulmonaire vers la valvule mitrale Transposition interauriculaire du retour veineux 	1.HN.87.SA-XX-Q Comprend: <ul style="list-style-type: none"> Correction partielle d'un retour veineux anormal par transposition intra-auriculaire à l'aide d'un patch auriculaire Opération de substitution interauriculaire (par excision du septum interauriculaire) [opération de Mustard] Opération de substitution interauriculaire par création d'un lambeau septal [opération de Senning] réorientation physiologique [détournement] du flux sanguin veineux au niveau interauriculaire Résection, septum interauriculaire et insertion d'un patch pour diriger le retour veineux systémique vers la valvule tricuspide et le retour veineux pulmonaire vers la valvule mitrale Transposition interauriculaire du retour veineux 	1.HN.87.SA-XX-K Comprend: <ul style="list-style-type: none"> Correction partielle d'un retour veineux anormal par transposition intra-auriculaire à l'aide d'un patch auriculaire Opération de substitution interauriculaire (par excision du septum interauriculaire) [opération de Mustard] Opération de substitution interauriculaire par création d'un lambeau septal [opération de Senning] réorientation physiologique [détournement] du flux sanguin veineux au niveau interauriculaire Résection, septum interauriculaire et insertion d'un patch pour diriger le retour veineux systémique vers la valvule tricuspide et le retour veineux pulmonaire vers la valvule mitrale Transposition interauriculaire du retour veineux 	1.HN.87.SA-XX-N Comprend: <ul style="list-style-type: none"> Correction partielle d'un retour veineux anormal par transposition intra-auriculaire à l'aide d'un patch auriculaire Opération de substitution interauriculaire (par excision du septum interauriculaire) [opération de Mustard] Opération de substitution interauriculaire par création d'un lambeau septal [opération de Senning] réorientation physiologique [détournement] du flux sanguin veineux au niveau interauriculaire Résection, septum interauriculaire et insertion d'un patch pour diriger le retour veineux systémique vers la valvule tricuspide et le retour veineux pulmonaire vers la valvule mitrale Transposition interauriculaire du retour veineux 	1.HN.87.SA-XX-L Comprend: <ul style="list-style-type: none"> Correction partielle d'un retour veineux anormal par transposition intra-auriculaire à l'aide d'un patch auriculaire Opération de substitution interauriculaire (par excision du septum interauriculaire) [opération de Mustard] Opération de substitution interauriculaire par création d'un lambeau septal [opération de Senning] réorientation physiologique [détournement] du flux sanguin veineux au niveau interauriculaire Résection, septum interauriculaire et insertion d'un patch pour diriger le retour veineux systémique vers la valvule tricuspide et le retour veineux pulmonaire vers la valvule mitrale Transposition interauriculaire du retour veineux
approche ouverte	1.HN.87.LA Comprend: <ul style="list-style-type: none"> Correction, cor triatriatum Élargissement de la communication interauriculaire existante avec retrait de tissu Excision, membrane accessoire anormale pour soulager l'obstruction veineuse pulmonaire Réparation, cor triatriatum 	—	—	—	—	—

1.HP.^^.^^ Interventions thérapeutiques sur le ventricule**Comprend:** Infundibulum du ventricule**1.HP.53.^^ Implantation d'un appareil interne, ventricule****S** 5 **L** 2

Numéro de référence	Attribut facultatif ou obligatoire	Description de référence	Type d'attribut	Codes des attributs	Descriptions des attributs
S 5	Facultatif	Traitement - situation 1	Situation	A	Abandon en cours d'intervention
				R	Reprise
L 2	Facultatif	Bilatéralité (optionnel)	Lieu	B	Bilatéral
				L	Gauche
				R	Droit
				S	Unilatéral (non spécifié si gauche ou droit)

Comprend:

- Insertion, dispositif d'assistance biventriculaire [DVABi]
- Insertion, dispositif d'assistance ventriculaire droite [DVAR]
- Insertion, dispositif d'assistance ventriculaire gauche [DVAG]
- Insertion, dispositif d'assistance ventriculaire [DVA]
- pour thérapie à court terme [p.ex., thérapie en attente de sevrage ou en attente de transplantation]
- pour thérapie à long terme [p.ex., implantation définitive (Destination therapy)]

1.HP.53.GP-QP pompe d'assistance ventriculaire, approche transluminale percutanée [p.ex., Impella]
 1.HP.53.LA-QP pompe d'assistance ventriculaire, approche ouverte [p.ex., HeartMate, Novacor]

1.HP.54.^^ Gestion d'un appareil interne, ventricule**S** 4 **L** 2

Numéro de référence	Attribut facultatif ou obligatoire	Description de référence	Type d'attribut	Codes des attributs	Descriptions des attributs
S 4	Facultatif	Abandon	Situation	A	Abandon en cours d'intervention
L 2	Facultatif	Bilatéralité (optionnel)	Lieu	B	Bilatéral
				L	Gauche
				R	Droit
				S	Unilatéral (non spécifié si gauche ou droit)

Comprend: Ajustement d'un dispositif d'assistance ventriculaire
Repositionnement d'un dispositif d'assistance ventriculaire

À l'exclusion de: Retrait complet avec remplacement par un nouveau dispositif d'assistance ventriculaire (voir [1.HP.53.^^](#))
Retrait d'un dispositif d'assistance ventriculaire (voir [1.HP.55.^^](#))

1.HP.54.GP-QP pompe d'assistance ventriculaire, approche transluminale percutanée
1.HP.54.LA-QP pompe d'assistance ventriculaire, approche ouverte

1.HP.55.^^ Retrait d'un appareil, ventricule

S ⁴ **L** ²

Numéro de référence	Attribut facultatif ou obligatoire	Description de référence	Type d'attribut	Codes des attributs	Descriptions des attributs
S 4	Facultatif	Abandon	Situation	A	Abandon en cours d'intervention
L 2	Facultatif	Bilatéralité (optionnel)	Lieu	B	Bilatéral
				L	Gauche
				R	Droit
				S	Unilatéral (non spécifié si gauche ou droit)

1.HP.55.GP-QP pompe d'assistance ventriculaire, approche transluminale percutanée
1.HP.55.LA-QP pompe d'assistance ventriculaire, approche ouverte

1.HP.71.^^ Division, ventricule

S ⁴ **L** ²

Numéro de référence	Attribut facultatif ou obligatoire	Description de référence	Type d'attribut	Codes des attributs	Descriptions des attributs
S 4	Facultatif	Abandon	Situation	A	Abandon en cours d'intervention
L 2	Facultatif	Bilatéralité (optionnel)	Lieu	B	Bilatéral
				L	Gauche
				R	Droit
				S	Unilatéral (non spécifié si gauche ou droit)

Comprend: Division, faisceaux musculaires ventriculaires

À l'exclusion de: Résection, ventriculaire (voir [1.HP.87.^^](#))

1.HP.71.LA approche ouverte

1.HP.76.^ ^ Pontage, ventricule**S** 10 **L** 12

Numéro de référence	Attribut facultatif ou obligatoire	Description de référence	Type d'attribut	Codes des attributs	Descriptions des attributs
S 10	Facultatif	Traitement - situation 5	Situation	A	Abandon en cours d'intervention
				R	Reprise
				S	Par étape
L 12	Facultatif	Droit/gauche	Lieu	L	Gauche
				R	Droit
				S	Unilatéral (non spécifié si gauche ou droit)

Comprend: avec création d'un tunnel intraventriculaire de la communication interventriculaire à l'aorte [fermeture de la communication interventriculaire par tunnellisation]
 Conduit du ventricule droit à l'aorte
 Conduit, apico-aortique
 Conduit, entre l'aorte et le ventricule gauche
 Création, conduit entre le ventricule droit et l'artère pulmonaire [opération de Rastelli, manoeuvre de Lecompte]
 Détournement, flux sanguin du ventricule droit
 Excision des faisceaux musculaires du ventricule droit lorsque l'intervention est pratiquée pour permettre le passage du tunnel
 Raccordement du ventricule droit à l'oreillette droite
 Réparation, ventricule droit à double issue
 Shunt, apico-aortique
 Shunt, entre la pointe du ventricule gauche et l'aorte
 Shunt, entre le ventricule droit et l'artère pulmonaire [distale]
 Shunt, ventricule gauche à l'aorte
 Tunnellisation du ventricule gauche à l'aorte

À l'exclusion de: avec réparation totale du tronc artériel (voir [1.LA.84.^ ^](#))
 avec simple réparation de la communication interventriculaire (voir [1.LD.84.^ ^](#))

À codifier aussi: Tout raccord du shunt artériel systémo-pulmonaire [par exemple, shunt de Blalock-Taussig] (voir [1.IM.82.^ ^](#))
 Toute circulation extracorporelle (voir [1.LZ.37.^ ^](#))

Note: L'opération de Rastelli implique la construction d'un tunnel intracardiaque entraînant la fermeture de la communication interventriculaire afin d'orienter l'écoulement du ventricule gauche via cette communication, en direction de la valvule aortique. L'élargissement d'une communication interventriculaire « restrictive » est nécessaire chez 45 % des patients. Cette manoeuvre exige la résection du septum infundibulaire. Le raccord entre le ventricule gauche et l'artère pulmonaire est interrompu par la division de l'artère pulmonaire principale avec fermeture par suture de l'extrémité proximale ou par patch de la valvule pulmonaire. La fin de l'opération consiste à raccorder le ventricule droit au confluent distal de l'artère pulmonaire avec un conduit extracardiaque muni d'une valve, comme une homogreffe pulmonaire ou aortique ayant fait l'objet d'une cryopréservation.

1.HP.76.^ ^ Pontage, ventricule	par autogreffe	par homogreffe	par xélogreffe (bioprothèse)	par matériel synthétique [p.ex., réparation du ventricule droit à double issue par technique simple patch]	par une source combinée de tissu [p.ex., réparation du ventricule droit à double issue par technique de double patch]
par tunnel intraventriculaire [réparation intracardiaque] [conduit SAI] [p.ex., manœuvre de Lecompte]					
dérivation se terminant dans l'aorte	1.HP.76.NB-XX-A	1.HP.76.NB-XX-K	—	1.HP.76.NB-XX-N	1.HP.76.NB-XX-Q
dérivation se terminant dans l'artère pulmonaire	1.HP.76.NA-XX-A	1.HP.76.NA-XX-K	—	1.HP.76.NA-XX-N	1.HP.76.NA-XX-Q
par conduit extracardiaque [avec ou sans valvule] [p.ex., opération de Rastelli]					
dérivation se terminant dans l'aorte	1.HP.76.TT-XX-A	1.HP.76.TT-XX-K	—	1.HP.76.TT-XX-N	1.HP.76.TT-XX-Q
dérivation se terminant dans l'artère pulmonaire	1.HP.76.TU-XX-A	1.HP.76.TU-XX-K	1.HP.76.TU-XX-L	1.HP.76.TU-XX-N	1.HP.76.TU-XX-Q
par tunnel intraventriculaire et conduit extracardiaque					
dérivation se terminant dans l'aorte	1.HP.76.UJ-XX-A	1.HP.76.UJ-XX-K	—	1.HP.76.UJ-XX-N	1.HP.76.UJ-XX-Q
dérivation se terminant dans l'artère pulmonaire	1.HP.76.WX-XX-A	1.HP.76.WX-XX-K	—	1.HP.76.WX-XX-N	1.HP.76.WX-XX-Q

1.HP.78.^ ^ Réparation de réduction, ventricule**S** 9 **L** 12

Numéro de référence	Attribut facultatif ou obligatoire	Description de référence	Type d'attribut	Codes des attributs	Descriptions des attributs
S 9	Facultatif	Traitement - situation 4	Situation	A	Abandon en cours d'intervention
				S	Par étape
L 12	Facultatif	Droit/gauche	Lieu	L	Gauche
				R	Droit
				S	Unilatéral (non spécifié si gauche ou droit)

Comprend: Diverticulectomie, ventricule
Plicature, auricularisation du ventricule
procédure de Batista [opération] (pour une insuffisance cardiaque congestive en phase terminale)
Ventriculectomie gauche partielle
Ventriculoplastie, réduction

À l'exclusion de: Excision partielle du ventricule pour réparation d'anomalies congénitales (voir [1.HP.87.^ ^](#))

À codifier aussi: Remplacement ou réparation de valvule concomitants (voir l'intervention spécifique en fonction du site)
Tout pontage coronarien concomitant (voir [1.IJ.76.^ ^](#))
Toute plicature associée de l'oreillette droite (voir [1.HM.78.^ ^](#))

1.HP.78.GQ-X7 approche transluminale percutanée artérielle et utilisation d'un cautère chimique [p.ex., éthanol]

Comprend: Ablation septale transc coronaire à l'éthanol (ASTE)
Ablation transc coronaire de l'hypertrophie septale (ATHS)

1.HP.78.LA approche ouverte

1.HP.80.^ ^ Réparation, ventricule**S** 10 **L** 12

Numéro de référence	Attribut facultatif ou obligatoire	Description de référence	Type d'attribut	Codes des attributs	Descriptions des attributs
S 10	Facultatif	Traitement - situation 5	Situation	A	Abandon en cours d'intervention
				R	Reprise
				S	Par étape
L 12	Facultatif	Droit/gauche	Lieu	L	Gauche
				R	Droit
				S	Unilatéral (non spécifié si gauche ou droit)

Comprend:

Reconstruction, voie d'éjection du ventricule droit (sans résection du septum infundibulaire)

Réparation, voie d'éjection du ventricule droit avec un patch

À l'exclusion de:avec résection des faisceaux musculaires ventriculaires (voir [1.HP.87.^ ^](#))réparation totale de la tétralogie de Fallot (voir [1.LD.84.^ ^](#))ventriculoplastie de réduction (phase terminale de l'insuffisance cardiaque congestive) (voir [1.HP.78.^ ^](#))**À codifier aussi:**Toute excision avec reconstruction, valvule aortique (voir [1.HV.90.^ ^](#))Toute réparation d'une sténose de l'artère pulmonaire (voir [1.IM.87.^ ^](#))Toute réparation de la valvule tricuspide (voir [1.HS.^ ^.^ ^](#))

1.HP.80.LA	approche ouverte sans utilisation de tissu
1.HP.80.LA-XX-A	approche ouverte avec autogreffe
1.HP.80.LA-XX-K	approche ouverte avec homogreffe
1.HP.80.LA-XX-L	approche ouverte avec xénogreffe (bioprothèse) [par exemple, péricarde bovin]
1.HP.80.LA-XX-N	approche ouverte avec matériel synthétique
1.HP.80.LA-XX-Q	approche ouverte avec une source combinée de tissus

1.HP.82.^ ^ Rattachement, ventricule**S** 10 **L** 12

Numéro de référence	Attribut facultatif ou obligatoire	Description de référence	Type d'attribut	Codes des attributs	Descriptions des attributs
S 10	Facultatif	Traitement - situation 5	Situation	A	Abandon en cours d'intervention
				R	Reprise
				S	Par étape
L 12	Facultatif	Droit/gauche	Lieu	L	Gauche
				R	Droit
				S	Unilatéral (non spécifié si gauche ou droit)

Comprend: Raccord du conduit extracardiaque, ventricule droit
Raccord du tunnel intraventriculaire, ventricule droit

1.HP.82.LA-XX-A	approche ouverte avec autogreffe
1.HP.82.LA-XX-L	approche ouverte avec xénogreffe (bioprothèse)
1.HP.82.LA-XX-N	approche ouverte avec tissu synthétique
1.HP.82.LA-XX-Q	approche ouverte avec une source combinée de tissus

1.HP.83.^ ^ Transfert, ventricule

S 5 **L** 12

Numéro de référence	Attribut facultatif ou obligatoire	Description de référence	Type d'attribut	Codes des attributs	Descriptions des attributs
S 5	Facultatif	Traitement - situation 1	Situation	A	Abandon en cours d'intervention
				R	Reprise
L 12	Facultatif	Droit/gauche	Lieu	L	Gauche
				R	Droit
				S	Unilatéral (non spécifié si gauche ou droit)

Comprend: Cardiomyoplastie
Transfert, muscle grand dorsal pour enrober le ventricule gauche

1.HP.83.LA approche ouverte

1.HP.87.^ ^ Excision partielle, ventricule

S 10 **L** 2

Numéro de référence	Attribut facultatif ou obligatoire	Description de référence	Type d'attribut	Codes des attributs	Descriptions des attributs
S 10	Facultatif	Traitement - situation 5	Situation	A	Abandon en cours d'intervention
				R	Reprise
				S	Par étape
L 2	Facultatif	Bilatéralité (optionnel)	Lieu	B	Bilatéral
				L	Gauche
				R	Droit
				S	Unilatéral (non spécifié si gauche ou droit)

- Comprend:** Infundibulectomie, ventricule droit
Myomectomie, ventricule
Myotomie, ventricule
Résection, faisceaux musculaires ventriculaires anormaux
Résection, faisceaux musculaires ventriculaires droits avec réparation de la voie d'éjection du ventricule [correction partielle de la tétralogie de Fallot]
sténose pulmonaire sous la région de l'infundibulum [ventricule droit double chambre]
- À l'exclusion de:** dans le cadre de la création d'un conduit du ventricule droit à l'artère pulmonaire (voir [1.HP.76.^^](#))
dans le cadre de la réparation totale de la tétralogie de Fallot (voir [1.LD.84.^^](#))
Simple réparation de la communication interventriculaire (voir [1.HR.^^.^^](#))
Ventriculectomie pour réduction de la taille (voir [1.HP.78.^^](#))
Ventriculoplastie de réduction (phase terminale de l'insuffisance cardiaque congestive, myocardiopathie) (voir [1.HP.78.^^](#))

1.HP.87.^^ Excision partielle, ventricule	sans utilisation de tissu [par exemple, suture uniquement]	avec autogreffe	avec source combinée de tissus	avec homogreffe	avec matériel synthétique	avec xélogreffe (bioprothèse)
approche ouverte	1.HP.87.LA	1.HP.87.LA-XX-A	1.HP.87.LA-XX-Q	1.HP.87.LA-XX-K	1.HP.87.LA-XX-N	1.HP.87.LA-XX-L
approche ouverte et utilisation d'un laser	1.HP.87.LA-AG	1.HP.87.LA-AG-A	1.HP.87.LA-AG-Q	1.HP.87.LA-AG-K	1.HP.87.LA-AG-N	1.HP.87.LA-AG-L

1.HR.^^.^^ Interventions thérapeutiques sur le septum interventriculaire

Comprend: Cloison interventriculaire

1.HR.71.^^ Division, septum interventriculaire

S⁹

Numéro de référence	Attribut facultatif ou obligatoire	Description de référence	Type d'attribut	Codes des attributs	Descriptions des attributs
S 9	Facultatif	Traitement - situation 4	Situation	A	Abandon en cours d'intervention
				S	Par étape

Comprend: Création, communication interventriculaire
Élargissement, communication interventriculaire

1.HR.71.LA	approche ouverte
1.HR.71.ST	opération à coeur fermé

1.HR.80.^ ^ Réparation, septum interventriculaire**S** 5

Numéro de référence	Attribut facultatif ou obligatoire	Description de référence	Type d'attribut	Codes des attributs	Descriptions des attributs
S 5	Facultatif	Traitement - situation 1	Situation	A	Abandon en cours d'intervention
				R	Reprise

Comprend: avec ou sans sutures de renforcement
Correction, communication interventriculaire
Fermeture, défaut du septum ventriculaire
Réparation, défaut du septum interventriculaire
Ventriculoplastie

À l'exclusion de: avec pontage des structures du cœur droit (voir [1.HJ.76.^ ^](#))
avec reconstruction, aorte avec artère pulmonaire (voir [1.LA.84.^ ^](#))
dans le cadre de la réparation totale de la tétralogie de Fallot (voir [1.LD.84.^ ^](#))
par tunnélisation (voir [1.HP.76.^ ^](#))
Réduction, ventriculoplastie pour phase terminale de l'insuffisance cardiaque congestive, myocardiopathie (voir [1.HP.78.^ ^](#))
Réparation, canal auriculo-ventriculaire (voir [1.LC.84.^ ^](#))
Réparation, communication interventriculaire associée à une affection valvulaire et à une communication interauriculaire (voir [1.LC.84.^ ^](#))
Réparation, malformation des replis endocardiques (voir [1.LC.84.^ ^](#))

À codifier aussi: Tout dispositif de circulation extracorporelle (voir [1.LZ.37.^ ^](#))

1.HR.80.GP-FL approche transluminale percutanée avec dispositif en parapluie double face [p.ex., dispositif en forme de coque, dispositif d'occlusion de la CIV ou disque double]
1.HR.80.LA approche ouverte sans utilisation de tissu
1.HR.80.LA-XX-A approche ouverte avec autogreffe
1.HR.80.LA-XX-L approche ouverte avec xénogreffe (bioprothèse) [p.ex., péricarde bovin]
1.HR.80.LA-XX-N approche ouverte avec matériel synthétique
1.HR.80.LA-XX-Q approche ouverte avec une source combinée de tissus
1.HR.80.ST-FL approche ouverte avec opération à cœur fermé [transventriculaire] avec dispositif en parapluie double face [p.ex., dispositif en forme de coque, dispositif d'occlusion de la CIV ou disque double]

Comprend: Fermeture perventriculaire du défaut du septum ventriculaire
Fermeture transmyocardique du défaut du septum ventriculaire

1.HR.84.^ ^ Construction ou reconstruction, septum interventriculaire**S** 9

Numéro de référence	Attribut facultatif ou obligatoire	Description de référence	Type d'attribut	Codes des attributs	Descriptions des attributs
S 9	Facultatif	Traitement - situation 4	Situation	A	Abandon en cours d'intervention
				S	Par étape

Comprend: avec patch fenestré
Cloisonnement, un ventricule

1.HR.84.LA-XX-A	approche ouverte avec autogreffe
1.HR.84.LA-XX-K	approche ouverte avec homogreffe
1.HR.84.LA-XX-L	approche ouverte avec xélogreffe (bioprothèse)
1.HR.84.LA-XX-N	approche ouverte avec matériel synthétique
1.HR.84.LA-XX-Q	approche ouverte avec une source combinée de tissus

1.HR.87.^.^ Excision partielle, septum interventriculaire

S 9

Numéro de référence	Attribut facultatif ou obligatoire	Description de référence	Type d'attribut	Codes des attributs	Descriptions des attributs
S 9	Facultatif	Traitement - situation 4	Situation	A	Abandon en cours d'intervention
				S	Par étape

Comprend: Amputation de la pointe du ventricule et de parties du septum interventriculaire, avec fermeture de l'anomalie qui en résulte

À codifier aussi: Tout dispositif de circulation extracorporelle (voir [1.LZ.37.^.](#))
Tout pontage coronarien (voir [1.IJ.76.^.](#))
Tout remplacement de valvule concomitant (voir Excision totale avec reconstruction, par site de la valvule)

1.HR.87.LA	approche ouverte sans utilisation de tissu
1.HR.87.LA-XX-A	approche ouverte avec autogreffe
1.HR.87.LA-XX-N	approche ouverte avec matériel synthétique
1.HR.87.LA-XX-Q	approche ouverte avec une source combinée de tissus

1.HS.^.^.^ Interventions thérapeutiques sur la valvule tricuspide

Comprend: Commissure, valvule tricuspide
Valvule auriculo-ventriculaire droite

À l'exclusion de: Anneau uniquement (voir [1.HW.^.^.^](#))

1.HS.80.^.^ Réparation, valvule tricuspide

S 5

Numéro de référence	Attribut facultatif ou obligatoire	Description de référence	Type d'attribut	Codes des attributs	Descriptions des attributs
S 5	Facultatif	Traitement - situation 1	Situation	A	Abandon en cours d'intervention
				R	Reprise

Comprend: avec déchirure suivie d'une réparation
avec ou sans résection de valve de la valvule
Commissurotomie, valvule tricuspide
maladie d'Ebstein
Remplacement de la valvule tricuspide sans excision de la valvule d'origine
Réparation, fuite paravalvulaire (valve prothétique)
Valvuloplastie
Valvulotomie, valvule tricuspide

À l'exclusion de: Remplacement de la valvule tricuspide avec excision de la valvule d'origine (voir [1.HS.90.^](#))

1.HS.80.^Réparation, valvule tricuspide	à cœur fermé [transventriculaire]	approche ouverte	approche transluminale percutanée
utilisation d'une autogreffe [p.ex., reconstitution d'une valve avec du tissu péricardique]	—	1.HS.80.LA-XX-A	—
utilisation d'un ballonnet [p.ex., valvuloplastie au ballonnet]	—	—	1.HS.80.GP-BD Comprend: • avec perforation transluminale percutanée d'une valve atrésique ou sténosée assistée par radiofréquences ou au laser avec dilatation au ballonnet subséquente • Valvuloplastie par ballonnet percutanée
utilisation d'un dispositif de dilatation [p.ex., dilateur extensible]	1.HS.80.ST-BP Note: • L'opération à cœur fermé est généralement réservée aux nouveau-nés et aux nourrissons.	—	—
utilisation d'une prothèse [p.ex., anneau, annuloplastie par anneau]	—	1.HS.80.LA-FE	1.HS.80.GP-FE Comprend: • Insertion percutanée d'une prothèse [p.ex., dispositif d'occlusion] pour contrôler les fuites paravalvulaires • Réduction de la régurgitation tricuspide par insertion transluminale d'un dispositif d'espacement FORMA
utilisation de sutures [p.ex., plicature annulaire, annuloplastie semicirculaire]	—	1.HS.80.LA	—

1.HS.90.^.^ Excision totale avec reconstruction, valvule tricuspide**S** 5

Numéro de référence	Attribut facultatif ou obligatoire	Description de référence	Type d'attribut	Codes des attributs	Descriptions des attributs
S 5	Facultatif	Traitement - situation 1	Situation	A	Abandon en cours d'intervention
				R	Reprise

Comprend: Remplacement avec excision, valvule tricuspide

À l'exclusion de: Remplacement de la valvule tricuspide sans excision de la valvule d'origine (voir [1.HS.80.^.^](#))
Réparation, affection valvulaire associée à une communication interauriculaire et interventriculaire (voir [1.LC.84.^.^](#))
Réparation, malformation des replis endocardiques (voir [1.LC.84.^.^](#))

À codifier aussi: Remplacement ou réparation concomitants d'une autre valvule
Tout dispositif de circulation extracorporelle (voir [1.LZ.37.^.^](#))

1.HS.90.LA-CF	approche ouverte avec une valve mécanique [par exemple, bille logée dans une cage, disque basculant, St Jude Medical, Starr Edwards]
1.HS.90.LA-XX-K	approche ouverte avec homogreffe [valvule prélevée sur un donneur décédé]
1.HS.90.LA-XX-L	approche ouverte avec xénogreffe (bioprothèse) [valvule prélevée sur un bovin ou un porc]
Comprend: Valve Carpentier-Edwards	

1.HT.^.^.^ Interventions thérapeutique sur la valvule pulmonaire

Comprend: Commissure, valvule pulmonaire

À l'exclusion de: Anneau uniquement (voir [1.HW.^.^.^](#))
Interventions associées à la réparation d'une malformation des replis endocardiques (voir [1.LC.^.^.^](#))
Valvule auriculo-ventriculaire avec septum interauriculaire et septum interventriculaire (voir [1.LC.^.^.^](#))

1.HT.80.^.^ Réparation, valvule pulmonaire**S** 5

Numéro de référence	Attribut facultatif ou obligatoire	Description de référence	Type d'attribut	Codes des attributs	Descriptions des attributs
S 5	Facultatif	Traitement - situation 1	Situation	A	Abandon en cours d'intervention
				R	Reprise

Comprend: avec déchirure suivie d'une réparation
avec ou sans résection de valve de la valvule
Commissurotomie, valvule pulmonaire
Remplacement de la valvule pulmonaire sans excision de la valvule d'origine
Réparation, fuite paravalvulaire (valve prothétique)
Valvuloplastie
Valvulotomie, pulmonaire

À l'exclusion de: Remplacement de la valvule pulmonaire avec excision de la valvule d'origine (voir [1.HT.90.^^](#))

1.HT.80.^^Réparation, valvule pulmonaire	à coeur fermé [transventriculaire]	approche ouverte	approche transluminale percutanée
utilisation d'une autogreffe [p.ex., reconstitution d'une valve avec du tissu péricardique]	—	1.HT.80.LA-XX-A	—
utilisation d'un ballonnet [p.ex., valvuloplastie au ballonnet]	—	—	1.HT.80.GP-BD Comprend: • avec perforation transluminale percutanée d'une valve atrésique ou sténosée assistée par radiofréquences ou au laser avec dilatation au ballonnet subséquente • Valvuloplastie au ballonnet percutanée
utilisation d'un dispositif de dilatation [p.ex., dilateur extensible]	1.HT.80.ST-BP Note: • L'opération à coeur fermé est généralement réservée aux nouveau-nés et aux nourrissons.	1.HT.80.LA-BP	1.HT.80.GP-BP
utilisation d'une prothèse [p.ex., annuloplastie par anneau]	—	1.HT.80.LA-FE	1.HT.80.GP-FE Comprend: • Insertion percutanée d'une prothèse [par exemple, dispositif d'occlusion] pour contrôler les fuites paravalvulaires

1.HT.80.^Réparation, valvule pulmonaire	à coeur fermé [transventriculaire]	approche ouverte	approche transluminale percutanée
utilisation de sutures [p.ex., plicature annulaire, annuloplastie semicirculaire]	—	1.HT.80.LA	—
utilisation d'une xénogreffe	—	—	1.HT.80.GP-XX-L Comprend: <ul style="list-style-type: none"> avec dilatation concomitante (au ballonnet) avec l'implantation d'une nouvelle endoprothèse (stent, tuteur) de valve pulmonaire dans la voie d'éjection du ventricule droit existante [p.ex., shunt ventriculaire droit se terminant dans l'artère pulmonaire] Implantation d'une valve pulmonaire par cathéter [p.ex., endoprothèse (stent, tuteur) Valve Melody]

1.HT.89.^ Excision totale, valvule pulmonaire**S** 4

Numéro de référence	Attribut facultatif ou obligatoire	Description de référence	Type d'attribut	Codes des attributs	Descriptions des attributs
S 4	Facultatif	Abandon	Situation	A	Abandon en cours d'intervention

Comprend: pour valvule pulmonaire dysplasique
Valvectomy, pulmonaire

1.HT.89.LA approche ouverte

1.HT.90.^ Excision totale avec reconstruction, valvule pulmonaire**S** 5

Numéro de référence	Attribut facultatif ou obligatoire	Description de référence	Type d'attribut	Codes des attributs	Descriptions des attributs
S 5	Facultatif	Traitement - situation 1	Situation	A	Abandon en cours d'intervention
				R	Reprise

Comprend:	Remplacement avec excision de la valvule pulmonaire Remplacement, valvule pulmonaire
À l'exclusion de:	Remplacement de la valvule pulmonaire sans excision de la valvule d'origine (voir 1.HT.80.^^) Réparation, affection valvulaire associée à une communication interauriculaire et interventriculaire (voir 1.LC.84.^^) Réparation, malformation des replis endocardiques (voir 1.LC.84.^^)
À codifier aussi:	Remplacement ou réparation concomitants d'une autre valvule Tout dispositif concomitant de circulation extracorporelle (voir 1.LZ.37.^^)
1.HT.90.LA-CF	approche ouverte avec une valve mécanique [par exemple, bille logée dans une cage, disque basculant, valves bicuspides, St Jude Medical, Starr Edwards]
1.HT.90.LA-XX-A	approche ouverte avec autogreffe Comprend: Valve péricardique autologue À codifier aussi: Toute reconstruction concomitante de la valvule aortique
1.HT.90.LA-XX-K	approche ouverte avec homogreffe [valve prélevée sur un donneur décédé] À codifier aussi: Toute reconstruction concomitante de la valvule aortique
1.HT.90.LA-XX-L	approche ouverte avec xénogreffe (bioprothèse) [valvule prélevée sur un bovin ou un porc] Comprend: Valve Carpentier-Edwards

1.HU.^^.^^ Interventions thérapeutiques sur la valvule mitrale

Comprend:	Commissure, valvule bicuspidé Valvule auriculo-ventriculaire gauche Valvule bicuspidé
À l'exclusion de:	Anneau uniquement (voir 1.HW.^^.^^) Interventions associées à une malformation des replis endocardiques (voir 1.LC.^^.^^) Valvule mitrale associée à une communication interauriculaire et interventriculaire (voir 1.LC.^^.^^)

1.HU.80.^ ^ Réparation, valvule mitrale**S** 5

Numéro de référence	Attribut facultatif ou obligatoire	Description de référence	Type d'attribut	Codes des attributs	Descriptions des attributs
S 5	Facultatif	Traitement - situation 1	Situation	A	Abandon en cours d'intervention
				R	Reprise

Comprend:

avec déchirure suivie d'une réparation
avec ou sans parage (débridement) des structures calcifiées
avec ou sans résection de valve de la valvule
Commissurotomie, valvule mitrale
Implantation de la valvule mitrale sans excision de la valvule d'origine
Remplacement de la valvule mitrale sans excision de la valvule d'origine
Réparation, fuite paravalvulaire (valve prothétique)
Résection d'un quadrant d'une valve postérieure d'une valvule avec plastie par glissement des muscles papillaires
Valvuloplastie
Valvulotomie, mitrale

À l'exclusion de: Remplacement de la valvule mitrale avec excision de la valvule d'origine (voir [1.HU.90.^ ^](#))

À codifier aussi: Tout dispositif de circulation extracorporelle (voir [1.LZ.37.^ ^](#))

Toute réparation concomitante d'une autre valvule

Toute réparation concomitante des structures adjacentes aux valvules (voir [1.HX.80.^ ^](#))

Toute télémanipulation robotisée d'outils (voir [7.SF.14.^ ^](#))

1.HU.80.^.^ Réparation, valvule mitrale	à coeur fermé (apicale) (par cathéter)	approche endoscopique (thoracoscopie)	approche ouverte ((mini) thoracotomie, (mini) sternotomie)	approche transluminale percutanée artérielle (par cathéter)	approche transluminale (transseptale) percutanée veineuse (par cathéter)
utilisation d'une autogreffe [p.ex., reconstitution d'une valve avec du tissu péricardique]	—	1.HU.80.DA-XX-A	1.HU.80.LA-XX-A	—	—
utilisation d'un ballonnet [p.ex., valvuloplastie au ballonnet]	—	1.HU.80.DA-BD	—	1.HU.80.GQ-BD Comprend: <ul style="list-style-type: none"> Perforation transluminale percutanée (par cathéter) d'une valve atrésique ou sténosée assistée par radiofréquences ou au laser avec dilatation au ballonnet subséquente Valvuloplastie au ballonnet percutanée (par cathéter) 	1.HU.80.GR-BD Comprend: <ul style="list-style-type: none"> Ponction transseptale (via la veine fémorale) suivie de l'introduction d'un cathéter muni d'un ballonnet à travers l'oreillette gauche jusqu'à la valve mitrale avec dilatation au ballonnet subséquente. Souvent utilisée pour traiter la sténose mitrale Valvuloplastie par ballonnet percutanée (par cathéter)
utilisation d'un dispositif de dilatation [p.ex., dilateur extensible]	1.HU.80.ST-BP Comprend: <ul style="list-style-type: none"> effectuée via une ponction de la paroi thoracique pour l'accès du cathéter par l'apex du coeur Note: <ul style="list-style-type: none"> Généralement réservée aux nouveau-nés et aux nourrissons 	1.HU.80.DA-BP	—	1.HU.80.GQ-BP	1.HU.80.GR-BP
utilisation d'une prothèse [p.ex., annuloplastie par anneau]	—	1.HU.80.DA-FE	1.HU.80.LA-FE	1.HU.80.GQ-FE Comprend: <ul style="list-style-type: none"> Insertion percutanée (par cathéter) d'une prothèse [p.ex., dispositif d'occlusion] pour contrôler les fuites paravalvulaires (paraprothétiques) 	1.HU.80.GR-FE Comprend: <ul style="list-style-type: none"> Annuloplastie percutanée (par cathéter) transveineuse de la valve mitrale (PTMA) [p.ex., Cardio band] Insertion percutanée (par cathéter) d'une prothèse [p.ex., dispositif d'occlusion] pour contrôler les fuites paravalvulaires (paraprothétiques)
utilisation de sutures [p.ex., plicature annulaire, annuloplastie semicirculaire, suture bord à bord]	—	1.HU.80.DA	1.HU.80.LA	—	—

1.HU.80.^.^ Réparation, valvule mitrale	à coeur fermé (apicale) (par cathéter)	approche endoscopique (thoracoscopie)	approche ouverte ((mini) thoracotomie, (mini) sternotomie)	approche transluminale percutanée artérielle (par cathéter)	approche transluminale (transseptale) percutanée veineuse (par cathéter)
utilisation d'un dispositif de fermeture bord à bord de la valve	—	—	—	1.HU.80.GQ-FF Comprend: <ul style="list-style-type: none"> Réparation percutanée (par cathéter) de valve mitrale avec utilisation d'un système de sutures ou de clips [p.ex., Mitralign] par approche artérielle 	1.HU.80.GR-FF Comprend: <ul style="list-style-type: none"> Réparation percutanée (par cathéter) de valve mitrale avec utilisation d'un système de clips [p.ex., MitraClip] Note: <ul style="list-style-type: none"> L'installation requiert une ponction transseptale de la veine fémorale (en passant par l'oreillette droite) jusqu'à l'oreillette gauche suivie du déploiement d'un clip pour créer un pont entre les rebords antérieur et postérieur de la valve
utilisation de xénogreffe	1.HU.80.ST-XX-L Comprend: <ul style="list-style-type: none"> Implantation de valve mitrale par voie apicale (par cathéter) (valve in valve) (TAMI/TMVI) [p.ex., prothèse TIARA] Note: <ul style="list-style-type: none"> Une incision intercostale (entre les côtes) ou sousxiphœdienne est effectuée et une ponction est faite dans l'apex du ventricule gauche pour introduire le cathéter 	—	1.HU.80.LA-XX-L Comprend: <ul style="list-style-type: none"> Réparation de valve perforée avec greffe par patch de tissu bovin ou porcin 	—	1.HU.80.GR-XX-L Comprend: <ul style="list-style-type: none"> Implantation de valve mitrale par cathéter (TMVI) Remplacement de la valve mitrale par cathéter (TMVR)

1.HU.90.^^ Excision totale avec reconstruction, valvule mitrale**S** 5

Numéro de référence	Attribut facultatif ou obligatoire	Description de référence	Type d'attribut	Codes des attributs	Descriptions des attributs
S 5	Facultatif	Traitement - situation 1	Situation	A	Abandon en cours d'intervention
				R	Reprise

Comprend: Remplacement avec excision, valvule mitrale

À l'exclusion de: Remplacement de la valvule mitrale sans excision de la valvule d'origine (voir [1.HU.80.^^](#))
Réparation, affection valvulaire associée à une communication interauriculaire et interventriculaire (voir [1.LC.84.^^](#))
Réparation, malformation des replis endocardiques (voir [1.LC.84.^^](#))

À codifier aussi: Remplacement ou réparation concomitants d'une autre valve
Tout dispositif concomitant de circulation extracorporelle (voir [1.LZ.37.^^](#))
Toute télémanipulation robotisée d'outils (voir [7.SF.14.^^](#))

1.HU.90.^^ Excision totale avec reconstruction, valvule mitrale	approche ouverte ((mini) thoracotomie, (mini) sternotomie)	approche endoscopique (thoracoscopie)
avec valve mécanique [par exemple, bille logée dans une cage, disque basculant, St. Jude, Starr-Edwards]	1.HU.90.LA-CF	1.HU.90.DA-CF
avec homogreffe [valvule prélevée sur un donneur décédé]	1.HU.90.LA-XX-K	1.HU.90.DA-XX-K
avec xénogreffe (bioprothèse) [valvule bovine ou porcine]	1.HU.90.LA-XX-L Comprend: • Valve de Carpentier-Edwards, valve de Hancock	1.HU.90.DA-XX-L

1.HV.^^.^^ Interventions thérapeutiques sur la valvule aortique**Comprend:** Commissure, valvule aortique**À l'exclusion de:** Anneau uniquement (voir [1.HW.^^.^^](#))Valvule aortique associée à une communication interauriculaire et interventriculaire, ou à la réparation d'une malformation des replis endocardiques (voir [1.LC.^^.^^](#))**1.HV.80.^^ Réparation, valvule aortique****S** 5

Numéro de référence	Attribut facultatif ou obligatoire	Description de référence	Type d'attribut	Codes des attributs	Descriptions des attributs
S 5	Facultatif	Traitement - situation 1	Situation	A	Abandon en cours d'intervention
				R	Reprise

Comprend:

- avec déchirure suivie d'une réparation
- avec ou sans parage (débridement) des structures calcifiées [procédure de Konno]
- avec ou sans résection de valve de la valvule
- Commissurotomie, valvule aortique
- Extension, valve de la valvule aortique
- Implantation de valvule aortique sans excision de la valvule d'origine
- Reconstitution, valve de la valvule aortique
- Remplacement de la valvule aortique sans excision de la valvule d'origine
- Réparation, fuite paravalvulaire (valve prothétique)
- Résection d'un quadrant d'une valve postérieure d'une valvule avec plastie par glissement des muscles papillaires sans remplacement de la valvule
- Valvuloplastie
- Valvulotomie, aortique

À l'exclusion de: Remplacement de la valvule aortique avec excision de la valvule d'origine (voir [1.HV.90.^^](#))**À codifier aussi:** Tout dispositif de circulation extracorporelle (voir [1.LZ.37.^^](#))Tout élargissement concomitant de l'anneau aortique [ventriculoplastie de l'aorte] (voir [1.HW.79.^^](#))

Toute réparation concomitante d'une autre valvule

Toute réparation concomitante des structures adjacentes aux valvules (voir [1.HX.80.^^](#))

1.HV.80.^Réparation, valvule aortique	à coeur fermé (apicale) (par cathéter)	approche ouverte ((mini) thoracotomie, (mini) sternotomie)	approche transluminale percutanée artérielle (par cathéter)	approche transluminale (transseptale) percutanée veineuse (par cathéter)
utilisation d'une autogreffe [p.ex., reconstitution d'une valve avec du tissu péricardique]	—	1.HV.80.LA-XX-A	—	—
utilisation d'un ballonnet [p.ex., valvuloplastie au ballonnet]	—	—	1.HV.80.GQ-BD Comprend: <ul style="list-style-type: none"> Perforation transluminale percutanée (par cathéter) d'une valve atrésique ou sténosée assistée par radiofréquences ou au laser avec dilatation au ballonnet subséquente Valvuloplastie par ballonnet percutanée (par cathéter) 	1.HV.80.GR-BD Comprend: <ul style="list-style-type: none"> Perforation d'une valve rétrécie assistée par un dispositif avec dilatation au ballonnet subséquente Ponction transseptale par approche transluminale suivie de l'introduction d'un cathéter muni d'un ballonnet à travers l'oreillette gauche jusqu'à la valve mitrale avec dilatation au ballonnet subséquente Valvuloplastie par ballonnet percutanée (par cathéter)
utilisation d'un dispositif de dilatation [p.ex., dilateur extensible]	1.HV.80.ST-BP Comprend: <ul style="list-style-type: none"> effectuée via une ponction de la paroi thoracique pour l'accès du cathéter par l'apex du coeur Note: <ul style="list-style-type: none"> Généralement réservée aux nouveau-nés et aux nourrissons. 	—	1.HV.80.GQ-BP	1.HV.80.GR-BP
utilisation d'une prothèse [p.ex., annuloplastie par anneau]	—	1.HV.80.LA-FE	1.HV.80.GQ-FE Comprend: <ul style="list-style-type: none"> Insertion percutanée (par cathéter) d'une prothèse [p.ex., dispositif d'occlusion] pour contrôler les fuites paravalvulaires (paraprothétiques), par approche artérielle (par cathéter) (p.ex., artère fémorale) 	1.HV.80.GR-FE Comprend: <ul style="list-style-type: none"> Insertion percutanée (par cathéter) d'une prothèse [p.ex., dispositif d'occlusion] pour contrôler les fuites paravalvulaires, par approche veineuse (par cathéter) (p.ex., veine fémorale)

1.HV.80.^Réparation, valvule aortique	à coeur fermé (apicale) (par cathéter)	approche ouverte ((mini) thoracotomie, (mini) sternotomie)	approche transluminale percutanée artérielle (par cathéter)	approche transluminale (transseptale) percutanée veineuse (par cathéter)
utilisation de sutures [p.ex., plicature annulaire, annuloplastie (semicirculaire), parage (débridement) de la valve]	—	1.HV.80.LA	—	—
utilisation d'une xénogreffe valvulaire [p.ex., bovine ou porcine]	<p>1.HV.80.ST-XX-L</p> <p>Comprend:</p> <ul style="list-style-type: none"> avec dilatation concomitante au ballonnet pour asseoir la valve Implantation apicale d'une valve aortique par cathéter (valve in valve) (TAVI) <p>Note:</p> <ul style="list-style-type: none"> L'approche est faite par une incision intercostale (entre les côtes) ou sousxiphoidienne et un cathéter est introduit par le sommet du ventricule gauche (par voie apicale) avec avancement jusqu'à la valve aortique pour mettre en place la valve bovine ou porcine à l'intérieur de la valve (malade) existante [p.ex., endoprothèse [stent] valvulaire Cribier Edwards] 	—	<p>1.HV.80.GQ-XX-L</p> <p>Comprend:</p> <ul style="list-style-type: none"> avec dilatation concomitante au ballonnet pour asseoir la valve Implantation apicale d'une valve aortique par cathéter (valve in valve) (TAVI) <p>Note:</p> <ul style="list-style-type: none"> L'approche est faite par la cathétérisation d'une artère (p.ex., fémorale, axillaire) avec avancement jusqu'à la valve aortique pour mettre en place la valve bovine ou porcine à l'intérieur de la valve (malade) existante [p.ex., endoprothèse [stent] valvulaire Cribier Edwards] 	<p>1.HV.80.GR-XX-L</p> <p>Comprend:</p> <ul style="list-style-type: none"> avec dilatation concomitante au ballonnet pour asseoir la valve Implantation de valve aortique par voie fémorale (par cathéter) (valve in valve) (TAVI) <p>Note:</p> <ul style="list-style-type: none"> L'approche est faite par une cathétérisation de la veine fémorale avec avancement via une ponction transseptale, jusqu'à la valve aortique pour mettre en place la valve bovine ou porcine à l'intérieur de la valve (malade) existante [p.ex., endoprothèse [stent] valvulaire Cribier Edwards]

1.HV.90.^ Excision totale avec reconstruction, valvule aortique

S 5

Numéro de référence	Attribut facultatif ou obligatoire	Description de référence	Type d'attribut	Codes des attributs	Descriptions des attributs
S 5	Facultatif	Traitement - situation 1	Situation	A	Abandon en cours d'intervention
				R	Reprise

Comprend: Remplacement avec excision de la valvule aortique
Remplacement, valvule aortique

À l'exclusion de: Opération de David (voir [1.ID.87.^](#))
Remplacement de la racine aortique avec préservation de la valve (voir [1.ID.87.^](#))
Remplacement de la valvule aortique sans excision de la valvule d'origine (voir [1.HV.80.^](#))
Réparation, affection valvulaire associée à une communication interauriculaire et interventriculaire (voir [1.LC.84.^](#))
Réparation, malformation des replis endocardiques (voir [1.LC.84.^](#))

À codifier aussi: Tout élargissement concomitant, anneau aortique (voir [1.HW.79.^^](#))
 Tout élargissement concomitant, racine aortique (voir [1.ID.79.^^](#))
 Toute installation concomitante de circulation extracorporelle (voir [1.LZ.37.^^](#))
 Toute réparation concomitante de la valvule pulmonaire (voir [1.HT.80.^^](#))
 Toute réparation concomitante de la voie d'éjection du ventricule (voir [1.HP.80.^^](#))

Note: L'opération de Bentall est le remplacement simultané de la valve aortique, de la racine aortique et de l'aorte ascendante (proximale). Une greffe composée qui comprend une nouvelle valve (en tissu ou mécanique) et une aorte (synthétique ou en tissu) est mise en place. Les artères coronaires sont réimplantées dans le greffon. Dans un remplacement de la racine aortique avec préservation de la valve [par exemple, opération de David], la racine aortique est remplacée, mais la valve d'origine est "préservée". Les opérations de préservation de valve sont listées à [1.ID.87.^^](#).

1.HV.90.^^ Excision totale avec reconstruction, valvule aortique	avec valve mécanique	avec autogreffe valvulaire	avec homogreffe valvulaire	avec xélogreffe (bioprothèse) valvulaire [bovine ou porcine]
remplacement de la valve seule				
approche ouverte ((mini) thoracotomie, (mini) sternotomie)	1.HV.90.LA-CF Comprend: • Bille logée dans une cage, disque basculant, St. Jude Medical, Starr Edwards	—	1.HV.90.LA-XX-K	1.HV.90.LA-XX-L Comprend: • Valve de Carpentier-Edwards, valve de Hancock
remplacement de la valve, racine aortique et aorte ascendante [p.ex., Bentall] approche ouverte				
et aorte synthétique	1.HV.90.WJ-CF-N Comprend: • Opération de Bentall SAI	—	—	1.HV.90.WJ-XX-D
et autogreffe aorte	—	1.HV.90.WJ-XX-A Comprend: • Remplacement de la valve et de la racine aortique avec une autogreffe pulmonaire (procédure de Ross) À codifier aussi: • Toute reconstruction de la valve pulmonaire	—	—
et homogreffe aorte	—	—	1.HV.90.WJ-XX-K	—
et xélogreffe (bioprothèse) aorte	—	—	—	1.HV.90.WJ-XX-L Comprend: • Opération de Bentall avec utilisation d'une valve sans endoprothèse (stent) ou une valve Freestyle

1.HW.^^.^^ Interventions thérapeutiques sur l'anneau NCA

Comprend: Anneau uniquement de valvule

À l'exclusion de: Anneau avec mention de valvule aortique (voir [1.HV.^^.^^](#))
 Anneau avec mention de valvule mitrale (voir [1.HU.^^.^^](#))
 Anneau avec mention de valvule pulmonaire (voir [1.HT.^^.^^](#))
 Anneau avec mention de valvule tricuspide (voir [1.HS.^^.^^](#))

1.HW.78.^ ^ Réparation de réduction, anneau NCA**S** 5

Numéro de référence	Attribut facultatif ou obligatoire	Description de référence	Type d'attribut	Codes des attributs	Descriptions des attributs
S 5	Facultatif	Traitement - situation 1	Situation	A	Abandon en cours d'intervention
				R	Reprise

Comprend: Plicature, anneau NCA**À l'exclusion de:** Annuloplastie par anneau (voir Réparation, valvule par site)

1.HW.78.LA approche ouverte

1.HW.79.^ ^ Réparation d'augmentation, anneau NCA**S** 10

Numéro de référence	Attribut facultatif ou obligatoire	Description de référence	Type d'attribut	Codes des attributs	Descriptions des attributs
S 10	Facultatif	Traitement - situation 5	Situation	A	Abandon en cours d'intervention
				R	Reprise
				S	Par étape

Comprend: Aorto-ventriculoplastie [procédure de Konno]
Élargissement, anneau
Fractionnement, anneau NCA**À l'exclusion de:** Annuloplastie par anneau (voir Réparation, valvule par site)**À codifier aussi:** Toute réparation concomitante de la voie d'éjection du ventricule (voir [1.HP.80.^ ^](#))
Toute réparation concomitante du septum interventriculaire (voir [1.HR.80.^ ^](#))
Toute réparation de la valvule aortique (en tant qu'intervention principale) (voir [1.HV.80.^ ^](#))

1.HW.79.LA-XX-A approche ouverte et autogreffe (par exemple, péricarde autologue)

1.HW.79.LA-XX-L approche ouverte et xénogreffe (bioprothèse)

1.HW.79.LA-XX-N approche ouverte et matériel synthétique

Comprend: Fractionnement via la valve non coronaire et reconstitution avec un matériel synthétique (par exemple, du Dacron)

1.HW.79.WK-XX-N utilisation de dédoublement postérieur extensif et matériel synthétique

Comprend: avec incision étendue à travers l'anneau au centre de la valve antérieure de la valvule mitrale et utilisation de matériel synthétique pour réparer l'anomalie en forme de V.

1.HX.^.^ Interventions thérapeutiques sur les structures adjacentes aux valvules

Comprend: Colonnes charnues
Cordages tendineux
Muscles papillaires
Sinus de Valsalva

À l'exclusion de: Ventricule entier (voir [1.HP.^.^](#))

1.HX.71.^.^ Division, structures adjacentes aux valvules**S 4**

Numéro de référence	Attribut facultatif ou obligatoire	Description de référence	Type d'attribut	Codes des attributs	Descriptions des attributs
S 4	Facultatif	Abandon	Situation	A	Abandon en cours d'intervention

Comprend: Division, colonnes charnues du cœur
Division, cordages tendineux
Division, muscles papillaires

À l'exclusion de: Division avec rattachement, muscles papillaires (voir [1.HX.79.^.](#))

1.HX.71.LA approche ouverte

1.HX.78.^.^ Réparation de réduction, structures adjacentes aux valvules**S 5**

Numéro de référence	Attribut facultatif ou obligatoire	Description de référence	Type d'attribut	Codes des attributs	Descriptions des attributs
S 5	Facultatif	Traitement - situation 1	Situation	A	Abandon en cours d'intervention
				R	Reprise

Comprend: Raccourcissement, muscle papillaire (technique de suture en accordéon)

1.HX.78.LA approche ouverte

1.HX.79.^.^ Réparation d'augmentation, structures adjacentes aux valvules**S 5**

Numéro de référence	Attribut facultatif ou obligatoire	Description de référence	Type d'attribut	Codes des attributs	Descriptions des attributs
S 5	Facultatif	Traitement - situation 1	Situation	A	Abandon en cours d'intervention
				R	Reprise

Comprend: Allongement, muscles papillaires
Division avec rattachement à un niveau inférieur, muscles papillaires
Plastie par glissement, muscles papillaires

1.HX.79.LA approche ouverte

1.HX.80.^ ^ Réparation, structures adjacentes aux valvules

S 5

Numéro de référence	Attribut facultatif ou obligatoire	Description de référence	Type d'attribut	Codes des attributs	Descriptions des attributs
S 5	Facultatif	Traitement - situation 1	Situation	A	Abandon en cours d'intervention
				R	Reprise

Comprend: Fermeture, rupture d'anévrisme du sinus de Valsalva
Remplacement, cordages, avec sutures en polytétrafluoroéthylène [PTFE]
Réparation, cordages tendineux
Réparation, muscles papillaires

À l'exclusion de: Allongement, muscle papillaire (voir [1.HX.79.^ ^](#))
Raccourcissement, muscle papillaire (voir [1.HX.78.^ ^](#))

1.HX.80.LA approche ouverte sans utilisation de tissu
1.HX.80.LA-XX-A approche ouverte avec autogreffe [par exemple, greffe par patch péricardique]
1.HX.80.LA-XX-K approche ouverte avec homogreffe
1.HX.80.LA-XX-L approche ouverte avec xélogreffe (bioprothèse)
1.HX.80.LA-XX-N approche ouverte avec matériel synthétique
1.HX.80.LA-XX-Q approche ouverte avec une source combinée de tissus

1.HX.83.^ ^ Transfert, structures adjacentes aux valvules

S 4

Numéro de référence	Attribut facultatif ou obligatoire	Description de référence	Type d'attribut	Codes des attributs	Descriptions des attributs
S 4	Facultatif	Abandon	Situation	A	Abandon en cours d'intervention

Comprend: Transposition, cordages

1.HX.83.LA approche ouverte

1.HX.86.^.^ Fermeture de fistule, structures adjacentes aux valvules**S** 10

Numéro de référence	Attribut facultatif ou obligatoire	Description de référence	Type d'attribut	Codes des attributs	Descriptions des attributs
S 10	Facultatif	Traitement - situation 5	Situation	A	Abandon en cours d'intervention
				R	Reprise
				S	Par étape

Comprend: Réparation, fistule du sinus de Valsalva
Réparation, sinus de Valsalva (rompu)

À codifier aussi: Toute réparation concomitante de la valvule aortique (voir [1.HV.80.^.^](#))

1.HX.86.^.^ Fermeture de fistule, structures adjacentes aux valvules	par autogreffe	par homogreffe	par matériel synthétique	par source combinée de tissus
fistule se terminant dans une cavité du cœur	1.HX.86.MF-XX-A	1.HX.86.MF-XX-K	1.HX.86.MF-XX-N	1.HX.86.MF-XX-Q
fistule se terminant dans un site NCA [par exemple, septum ventriculaire, tronc pulmonaire]	1.HX.86.MP-XX-A	1.HX.86.MP-XX-K	1.HX.86.MP-XX-N	1.HX.86.MP-XX-Q

1.HX.87.^.^ Excision partielle, structures adjacentes aux valvules**S** 4

Numéro de référence	Attribut facultatif ou obligatoire	Description de référence	Type d'attribut	Codes des attributs	Descriptions des attributs
S 4	Facultatif	Abandon	Situation	A	Abandon en cours d'intervention

Comprend: Excision, anévrisme du sinus de Valsalva
Excision, anneau (fibreux) aortique sous-valvulaire
Excision, anneau mitral supra-valvulaire
Excision, anneau vasculaire
Excision, crête fibromusculaire sous-aortique
Expansion de l'orifice aortique
Fenestration, cordages
Résection, cordages tendineux

À l'exclusion de: avec remplacement de valve

À codifier aussi: Tout dispositif concomitant de circulation extracorporelle (voir [1.LZ.37.^.^](#))

1.HX.87.LA	approche ouverte sans utilisation de tissu
1.HX.87.LA-XX-A	approche ouverte avec autogreffe [par exemple, greffe péricardique]
1.HX.87.LA-XX-K	approche ouverte avec homogreffe
1.HX.87.LA-XX-L	approche ouverte avec xélogreffe (bioprothèse)
1.HX.87.LA-XX-N	approche ouverte avec matériel synthétique
1.HX.87.LA-XX-Q	approche ouverte avec une source combinée de tissus

1.HY.^.^ Interventions thérapeutiques sur le coeur avec poumon(s)**1.HY.58.^.^ Prélèvement, coeur avec poumon(s)**

À l'exclusion de: Prélèvement, coeur uniquement (voir [1.HZ.58.^.](#))
Prélèvement, poumons uniquement (voir [1.GT.58.^.](#))

1.HY.58.LA-XX-K approche ouverte

1.HY.85.^.^ Transplantation, coeur avec poumon(s)

À l'exclusion de: Transplantation, coeur uniquement (voir [1.HZ.85.^.](#))
Transplantation, poumons uniquement (voir [1.GT.85.^.](#))

1.HY.85.LA-XX-K homogreffe (donneur décédé)

1.HZ.^.^ Interventions thérapeutiques sur le coeur NCA

Comprend: Coeur SAI
Tissu cardiaque NCA

À l'exclusion de: Anneau (voir [1.HW.^.^](#))
Oreillette (voir [1.HM.^.^](#))
Septum interauriculaire (voir [1.HN.^.^](#))
Septum interventriculaire (voir [1.HR.^.^](#))
Structures adjacentes aux valvules (voir [1.HX.^.^](#))
Valvule aortique (voir [1.HV.^.^](#))
Valvule mitrale (voir [1.HU.^.^](#))
Valvule pulmonaire (voir [1.HT.^.^](#))
Valvule tricuspide (voir [1.HS.^.^](#))
Valvules, septums et cavités du coeur (voir de [1.HM.^.^](#) à [1.HX.^.^](#))
Ventricule (voir [1.HP.^.^](#))

1.HZ.03.^.^ Immobilisation, coeur NCA**S** 4

Numéro de référence	Attribut facultatif ou obligatoire	Description de référence	Type d'attribut	Codes des attributs	Descriptions des attributs
S 4	Facultatif	Abandon	Situation	A	Abandon en cours d'intervention

1.HZ.03.LA-TK	approche ouverte et dispositif de succion
Comprend:	Système de succion temporaire (Octopus), coeur
Note:	L'immobilisation temporaire du coeur pendant une intervention chirurgicale est obtenue en appliquant plusieurs ventouses à la surface du coeur, en maintenant ce dernier stable et en réduisant les mouvements à chaque battement cardiaque. Ce code ne doit pas être utilisé pour désigner l'intervention principale.

1.HZ.09.^.^ Stimulation, coeur NCA

Comprend: avec réanimation cardio-respiratoire préalable
 Cardioversion (externe), auriculaire
 Conversion, rythme [sinusal] cardiaque
 Défibrillation, coeur
 Massage cardiaque interne

À l'exclusion de: avec impulsions par radiofréquences pour la modification du noeud auriculo-ventriculaire (voir [1.HH.59.^.](#))
 études électrophysiologiques intracardiaques (voir [2.HZ.24.^.](#))
 Massage cardiaque externe (voir [1.HZ.30.^.](#))
 par stimulation du sinus carotidien (voir [1.JD.09.^.](#))
 Réanimation cardio-respiratoire (voir [1.HZ.30.^.](#))

À codifier aussi: Toute insertion de cathéter veineux central [CVC] (voir [1.IS.53.^.](#))

1.HZ.09.^.^ Stimulation, coeur NCA	approche externe	approche ouverte	approche transluminale percutanée (veineuse)
utilisation d'une électrode de conversion ou de défibrillation	1.HZ.09.JA-FS	1.HZ.09.LA-FS	—
utilisation d'une électrode avec le choc en courant continu synchronisé	1.HZ.09.JA-JF	1.HZ.09.LA-JF	1.HZ.09.GR-JF
massage manuel ouvert	—	1.HZ.09.LA-CJ	—

1.HZ.27.^.^ Rayonnements, coeur NCA

Comprend: Téléthérapie, coeur NCA
 Thérapie, rayonnements [radiothérapie], coeur NCA

1.HZ.27.JA	faisceau externe
------------	------------------

1.HZ.30.^ ^ Réanimation, coeur NCA

Comprend: Massage cardiaque externe
Réanimation cardio-cérébrale [RCC]
Réanimation cardio-respiratoire [RCR]

À l'exclusion de: Massage cardiaque interne (voir [1.HZ.09.^ ^](#))
Réanimation respiratoire uniquement (voir [1.GZ.30.^ ^](#))
Suivie par la défibrillation (voir [1.HZ.09.^ ^](#))

À codifier aussi: Toute insertion de cathéter veineux central [CVC] (voir [1.IS.53.^ ^](#))
Toute ventilation subséquente invasive (mécanique) (voir [1.GZ.31.^ ^](#))

1.HZ.30.JN par compression manuelle externe avec ou sans ventilation non-invasive concomitante

1.HZ.34.^ ^ Compression, coeur NCA**S**⁵

Numéro de référence	Attribut facultatif ou obligatoire	Description de référence	Type d'attribut	Codes des attributs	Descriptions des attributs
S 5	Facultatif	Traitement - situation 1	Situation	A	Abandon en cours d'intervention
				R	Reprise

Comprend: Cerclage, coeur (pour empêcher tout élargissement supplémentaire)
Enrobage (Dacron, maille de nitinol), coeur
Support cardiaque (en cas d'insuffisance cardiaque congestive)

1.HZ.34.LA-XX-N approche ouverte et matériel synthétique (par exemple, poche en fils de polyester de Dacron, enrobage par maille de nitinol Heartnet)
1.HZ.34.WK-XX-N approche par incision minimale et matériel synthétique (par exemple, enrobage par maille de nitinol Heartnet)

1.HZ.35.^ ^ Pharmacothérapie (locale), coeur NCA

Comprend: Cardioplégie par le froid (pour arrêter les contractions au cours d'une opération chirurgicale)
 Injection (d'un agent), coeur
 Injection, myocarde
 Injection, péricarde
 Instillation, coeur NCA

À l'exclusion de: Pharmacothérapie systémique (voir [1.ZZ.35.^ ^](#))

1.HZ.35.HA-L3	par injection percutanée (à l'aiguille) d'un agent antimycobactérien
	Comprend: Rifampicine, isoniazide, éthambutol, ansamycine, clofazimine
1.HZ.35.HA-T9	par injection percutanée (à l'aiguille) d'un agent pharmacologique NCA
1.HZ.35.HA-X2	par approche percutanée (à l'aiguille) [injection] d'un agent inducteur de froid [par exemple, cryoréfrigérant]
	Comprend: avec une chirurgie à coeur ouvert
1.HZ.35.HZ-J2	d'un agent corticostéroïde avec élution à partir d'un dispositif implanté
	Comprend: Élution continue de corticostéroïdes par une électrode de stimulation à élution de médicaments

1.HZ.37.^ ^ Installation d'un appareil externe, coeur NCA

Comprend: Fixation d'un appareil, coeur

À l'exclusion de: Implantation d'un dispositif interne ou d'un stimulateur/pacemaker (voir [1.HZ.53.^ ^](#))

1.HZ.37.JA-NN	stimulateur/pacemaker cardiaque (externe) temporaire
---------------	--

1.HZ.38.^ ^ Gestion d'un appareil externe, coeur NCA

Comprend: Ajustement d'un appareil, coeur
 Retrait d'un appareil, coeur

1.HZ.38.GR-NN	stimulateur/pacemaker cardiaque voie veineuse temporaire
1.HZ.38.JA-NN	stimulateur/pacemaker cardiaque externe temporaire

1.HZ.53.^ ^ Implantation d'un appareil interne, coeur NCA**S** 5 **E** 73

Numéro de référence	Attribut facultatif ou obligatoire	Description de référence	Type d'attribut	Codes des attributs	Descriptions des attributs
S 5	Facultatif	Traitement - situation 1	Situation	A	Abandon en cours d'intervention
				R	Reprise
E 73	Obligatoire	Obligatoire électrodes du stimulateur/pacemaker cardiaque 2	Étendue	0	Zéro électrode (stimulateur/pacemaker sans électrode)
				3	Trois électrodes (dans l'oreillette, ventricule(s), sinus coronaire)
				A T	Une électrode dans l'oreillette
				A V	Deux électrodes dans l'oreillette et ventricule
				U	Sans précision
				V E	Une électrode dans le ventricule
				Z	Autre

Comprend:

avec électrode(s) à élution de médicaments (stéroïdes)
 Défibrillateur pour resynchronisation cardiaque [CRT-D, utilisant 3 électrodes]
 Insertion, défibrillateur à synchronisation automatique/défibrillateur automatique implanté (AICD, utilisant 2 électrodes)
 Insertion, stimulateur/pacemaker cardiaque biventriculaire
 Stimulateur/pacemaker pour resynchronisation cardiaque [CRT-P, utilisant 3 électrodes]

À l'exclusion de: Stimulateurs/pacemakers temporaires avec tampons cutanés pour la stimulation trans-médiastinale externe (voir [1.HZ.37.^ ^](#))

À codifier aussi: Pharmacothérapie pratiquée au moyen d'électrode(s) de stimulateur/pacemaker à élution de médicaments (stéroïdes) (voir [1.HZ.35.^ ^](#))

Note:

Les électrodes unipolaires servent généralement à la stimulation ventriculaire et les électrodes bipolaires, à la stimulation auriculaire. L'approche la plus fréquente d'implantation d'un stimulateur/pacemaker transveineux permanent est la technique par canulation sous-clavière, bien que les veines céphalique ou jugulaire puissent être utilisées. Si cette méthode est choisie, les électrodes sont placées dans l'endocarde. L'approche sous-xiphoïdienne ou la thoracotomie sont utilisées pour l'implantation d'électrodes ventriculaires épicaudiques chez l'adulte souffrant de problèmes de stimulation endocardique, et parfois chez l'enfant. Les stimulateurs/pacemakers à rythme fixe (mode VOO) ne sont que rarement utilisés.

Le stimulateur/pacemaker biventriculaire est implantable et conçu pour traiter la défaillance cardiaque. Il resynchronise le pompage des ventricules gauche et droit. Ce type de régulation s'appelle stimulation cardiaque pour synchronisation [CRT]. Le stimulateur/pacemaker biventriculaire est un dispositif "autonome" capable de stimulation seulement [CRT-P] ou un défibrillateur à synchronisation automatique/défibrillateur [BiV-ICD ou CRT-D]. L'insertion d'électrodes par voie transveineuse dans l'oreillette droite, le ventricule droit et le sinus coronaire est l'approche idéale. Ce placement idéal d'une électrode dans le sinus coronaire peut nécessiter une approche par thoracotomie (approche ouverte et transluminale combinée)

1.HZ.53.^Implantation d'un appareil interne, cœur NCA	approche transluminale percutanée [veineuse] ou approche SAI	approche percutanée (tunnel souscutanée)	approche ouverte [thoracotomie]	approche ouverte sousxiphoidienne	approche combinée, ouverte [thoracotomie] et transluminale percutanée [veineuse]
stimulateur/pacemaker monochambre pouvant s'accélérer à l'effort [modes VDD, VVD, VVI, AAI, VVIR, AAIR]	1.HZ.53.GR-NM Comprend: • avec électrode(s) endocardique(s) • stimulateur/pacemaker cardiaque sans électrode	—	1.HZ.53.LA-NM Comprend: • avec électrode(s) épicaudique(s)	1.HZ.53.QA-NM Comprend: • avec électrode(s) épicaudique(s)	—
stimulateur/pacemaker double chambre pouvant s'accélérer à l'effort [modes DVI, DDD, DDDR]	1.HZ.53.GR-NK Comprend: • avec électrode(s) endocardique(s)	—	1.HZ.53.LA-NK Comprend: • avec électrode(s) épicaudique(s)	1.HZ.53.QA-NK Comprend: • avec électrode(s) épicaudique(s)	—
stimulateur/pacemaker à rythme fixe [mode VOO]	1.HZ.53.GR-NL Comprend: • avec électrode(s) endocardique(s)	—	1.HZ.53.LA-NL Comprend: • avec électrode(s) épicaudique(s)	1.HZ.53.QA-NL Comprend: • avec électrode(s) épicaudique(s)	—
stimulateur/pacemaker temporaire	1.HZ.53.GR-NN	—	1.HZ.53.LA-NN Comprend: • à utiliser pendant la chirurgie cardiaque ou après	—	—
débrillateur à synchronisation automatique ou débrillateur [AICD]	1.HZ.53.GR-FS Comprend: • avec électrode(s) endocardique(s)	1.HZ.53.HN-FS Note: • Aussi appelés ensemble sous-cutané, les électrodes ne sont pas placées par voie transluminale dans le cœur. (Utiliser l'attribut d'étendue "U" avec cette intervention.)	1.HZ.53.LA-FS Comprend: • avec électrode(s) épicaudique(s)	—	1.HZ.53.SY-FS Comprend: • avec électrode(s) épicaudique(s) et endocardique(s)
stimulateur/pacemaker pour resynchronisation cardiaque [CRT, CRT P, stimulateur/pacemaker biventriculaire]	1.HZ.53.GR-FR Comprend: • avec électrode(s) endocardique(s)	—	1.HZ.53.LA-FR Comprend: • avec électrode(s) épicaudique(s)	—	1.HZ.53.SY-FR Comprend: • avec électrode(s) épicaudique(s) et endocardique(s)
débrillateur pour resynchronisation cardiaque [CRT D, Biv ICD]	1.HZ.53.GR-FU Comprend: • avec électrode(s) endocardique(s)	—	1.HZ.53.LA-FU Comprend: • avec électrode(s) épicaudique(s)	—	1.HZ.53.SY-FU Comprend: • avec électrode(s) épicaudique(s) et endocardique(s)
cœur artificiel	—	—	1.HZ.53.LA-KP	—	—

1.HZ.55.^ ^ Retrait d'un appareil, coeur NCA**S** 4

Numéro de référence	Attribut facultatif ou obligatoire	Description de référence	Type d'attribut	Codes des attributs	Descriptions des attributs
S 4	Facultatif	Abandon	Situation	A	Abandon en cours d'intervention

Comprend: Retrait, stimulateur/pacemaker et électrodes (tout dispositif, toute approche)

À l'exclusion de: Retrait d'un stimulateur/pacemaker temporaire (voir [1.HZ.38.^ ^](#))
Retrait de la pile/ générateur de la poche sous-cutanée seulement (voir [1.YY.55.^ ^](#))
Retrait des électrodes d'un stimulateur/pacemaker uniquement (voir [1.HB.55.^ ^](#) ou [1.HD.55.^ ^](#))

1.HZ.55.^ ^ Retrait d'un appareil, coeur NCA	approche ouverte [par exemple, sternotomie]	approche transluminale percutanée	approche ouverte sousxiphôïdienne
coeur artificiel	1.HZ.55.LA-KP	—	—
défibrillateur à synchronisation automatique ou défibrillateur [AICD]	1.HZ.55.LA-FS	1.HZ.55.GP-FS	1.HZ.55.QA-FS
stimulateur/pacemaker double chambre pouvant s'accélérer à l'effort	1.HZ.55.LA-NK	1.HZ.55.GP-NK	1.HZ.55.QA-NK
stimulateur/pacemaker à rythme fixe	1.HZ.55.LA-NL	1.HZ.55.GP-NL	1.HZ.55.QA-NL
stimulateur/pacemaker monochambre pouvant s'accélérer à l'effort	1.HZ.55.LA-NM	1.HZ.55.GP-NM	1.HZ.55.QA-NM
stimulateur/pacemaker pour resynchronisation cardiaque [CRT, CRT P, stimulateur/pacemaker biventriculaire]	1.HZ.55.LA-FR	1.HZ.55.GP-FR	—
défibrillateur pour resynchronisation cardiaque [CRT D, BIV ICD]	1.HZ.55.LA-FU	1.HZ.55.GP-FU	—

1.HZ.56.^ ^ Retrait d'un corps étranger, coeur NCA**S** 4

Numéro de référence	Attribut facultatif ou obligatoire	Description de référence	Type d'attribut	Codes des attributs	Descriptions des attributs
S 4	Facultatif	Abandon	Situation	A	Abandon en cours d'intervention

Comprend: Corps étranger situé entièrement dans [n'importe quelle] cavité cardiaque

1.HZ.56.GP-GX approche transluminale percutanée avec dispositif NCA [p.ex., anse en queue de cochon, anse en col de cygne, panier]
1.HZ.56.LA approche ouverte

1.HZ.57.^ ^ Extraction, coeur NCA**S** 5

Numéro de référence	Attribut facultatif ou obligatoire	Description de référence	Type d'attribut	Codes des attributs	Descriptions des attributs
S 5	Facultatif	Traitement - situation 1	Situation	A	Abandon en cours d'intervention
				R	Reprise

Comprend: retrait d'un thrombus

1.HZ.57.GP approche transluminale percutanée
 1.HZ.57.LA approche ouverte

1.HZ.58.^ ^ Prélèvement, coeur NCA**À l'exclusion de:** Prélèvement, coeur avec poumons (voir [1.HY.58.^ ^](#))

1.HZ.58.LA-XX-K approche ouverte (prélèvement sur un donneur décédé)

1.HZ.59.^ ^ Destruction, coeur NCA**S** 4

Numéro de référence	Attribut facultatif ou obligatoire	Description de référence	Type d'attribut	Codes des attributs	Descriptions des attributs
S 4	Facultatif	Abandon	Situation	A	Abandon en cours d'intervention

À l'exclusion de: ablation du septum ventriculaire pour une insuffisance cardiaque congestive en phase terminale, cardiomyopathie (voir [1.HP.78.^ ^](#))

1.HZ.59.^ ^ Destruction, coeur NCA	approche endoscopique	approche ouverte
utilisation d'une cryosonde	1.HZ.59.DA-AD	1.HZ.59.LA-AD
utilisation d'un dispositif NCA	1.HZ.59.DA-GX	1.HZ.59.LA-GX
utilisation d'un laser	1.HZ.59.DA-AG	1.HZ.59.LA-AG

1.HZ.70.^ ^ Incision SAI, coeur NCA

1.HZ.70.LA approche ouverte

1.HZ.80.^ ^ Réparation, coeur NCA**S** 5 **L** 2

Numéro de référence	Attribut facultatif ou obligatoire	Description de référence	Type d'attribut	Codes des attributs	Descriptions des attributs
S 5	Facultatif	Traitement - situation 1	Situation	A	Abandon en cours d'intervention
				R	Reprise
L 2	Facultatif	Bilatéralité (optionnel)	Lieu	B	Bilatéral
				L	Gauche
				R	Droit
				S	Unilatéral (non spécifié si gauche ou droit)

Comprend: Abrasion, surface épicaudique pour une revascularisation du coeur
 Cardio-omentopexie
 Cardiomyopexie
 Création, adhérences péricardiques pour une revascularisation du coeur
 Réparation, lacération traumatique
 Revascularisation du coeur
 Revascularisation, coeur par greffe de tissu adipeux ou d'épiploon (omentum)
 Revascularisation, myocarde

1.HZ.80.DA-AG	approche endoscopique [chirurgie thoracique vidéo assistée] et utilisation d'un laser Comprend: Revascularisation myocardique par thoracoscopie
1.HZ.80.GQ-AG	approche transluminale percutanée (artérielle) (rétrograde) avec perçage et utilisation d'un laser Comprend: Revascularisation myocardique percutanée (RMP)
1.HZ.80.GR-AG	approche transluminale transseptale percutanée avec perçage et utilisation d'un laser Comprend: Revascularisation myocardique percutanée (RMP) par approche veineuse transluminale avec ponction du septum interauriculaire pour accéder à l'oreillette gauche
1.HZ.80.LA	approche ouverte sans utilisation de tissu
1.HZ.80.LA-XX-A	approche ouverte avec autogreffe [par exemple, graisse, épiploon (omentum), artère, veine]
1.HZ.80.LA-XX-K	approche ouverte avec homogreffe
1.HZ.80.LA-XX-L	approche ouverte avec xénogreffe (bioprothèse)
1.HZ.80.LA-XX-N	approche ouverte avec tissu synthétique [par exemple, greffe par plaque, Dacron]
1.HZ.80.LA-XX-Q	approche ouverte avec une source combinée de tissus
1.HZ.80.WK-AG	approche ouverte avec perçage et utilisation d'un laser Comprend: Revascularisation transmyocardique, avec perçage (RTM) (RTML)

1.HZ.85.^ ^ Transplantation, coeur NCA

À l'exclusion de: Transplantation coeur/poumon (voir [1.HY.85.^ ^](#))

1.HZ.85.LA-XX-K	par homogreffe
1.HZ.85.LA-XX-L	par xénogreffe (bioprothèse)

1.HZ.87.^ ^ Excision partielle, coeur NCA**S** 4

Numéro de référence	Attribut facultatif ou obligatoire	Description de référence	Type d'attribut	Codes des attributs	Descriptions des attributs
S 4	Facultatif	Abandon	Situation	A	Abandon en cours d'intervention

Comprend: Excision, lésion (par exemple, myxome)

À codifier aussi: Toute télémanipulation robotisée d'outils (voir [7.SF.14.^ ^](#))

1.HZ.87.BA	approche endoscopique
1.HZ.87.LA	approche ouverte sans utilisation de tissu
1.HZ.87.LA-XX-A	approche ouverte avec autogreffe
1.HZ.87.LA-XX-L	approche ouverte avec xénogreffe (bioprothèse) [p. ex., greffon bovin]
1.HZ.87.LA-XX-N	approche ouverte avec matériel synthétique
1.HZ.87.LA-XX-Q	approche ouverte avec une source combinée de tissus

Interventions thérapeutiques sur les gros vaisseaux (1ID - 1IS)

1.ID.^.^ Interventions thérapeutiques sur l'aorte NCA

Comprend: Aorte thoracique: ascendante, crosse, descendante
Régions contiguës de l'aorte thoracoabdominale

À l'exclusion de: Aorte abdominale (voir [1.KA.^.^](#))
Aorte avec artère pulmonaire et artères coronaires (voir [1.IF.^.^](#))
Aorte avec artère pulmonaire et septum interventriculaire (voir [1.LA.^.^](#))

1.ID.50.^.^ Dilatation, aorte NCA

S 5 **L** 98

Numéro de référence	Attribut facultatif ou obligatoire	Description de référence	Type d'attribut	Codes des attributs	Descriptions des attributs
S 5	Facultatif	Traitement - situation 1	Situation	A	Abandon en cours d'intervention
				R	Reprise
L 98	Obligatoire	Régions de l'Aorte Obligatoire	Lieu	A R	Crosse aortique – impliquant ou originaire de la crosse aortique avec ou sans autres régions de l'aorte
				A S	Aorte thoracique ascendante uniquement
				T H	Aorte thoracique (descendante) (thoracoabdominale) (régions contiguës)

Comprend: Angioplastie, aorte thoracique (thoracoabdominale)
Dilatation, coarctation de l'aorte thoracique (descendante)

À l'exclusion de: Angioplastie, aorte abdominale (voir [1.KA.50.^.^](#))

À codifier aussi: Pharmacothérapie administrée via endoprothèse [stent, tuteur] d'élution de médicament (voir [1.KV.35.^.^](#))
Toute endartériectomie, aorte NCA (voir [1.ID.57.^.^](#))
Toute injection d'un agent thrombolytique (voir [1.KV.35.^.^](#))

Note: La dilatation pratiquée dans le cadre d'une nouvelle coarctation de l'aorte requiert un attribut de situation pour préciser qu'il s'agit d'une reprise.

1.ID.50.GQ-BD	approche transluminale percutanée (artérielle) et dilateur à ballonnet
1.ID.50.GQ-OA	approche transluminale percutanée (artérielle) et dilateur à ballonnet avec (insertion d'une) endoprothèse [stent, tuteur] (endovasculaire)

1.ID.53.^ ^ Implantation d'un appareil interne, aorte NCA**S** 5 **L** 98

Numéro de référence	Attribut facultatif ou obligatoire	Description de référence	Type d'attribut	Codes des attributs	Descriptions des attributs
S 5	Facultatif	Traitement - situation 1	Situation	A	Abandon en cours d'intervention
				R	Reprise
L 98	Obligatoire	Régions de l'Aorte Obligatoire	Lieu	A R	Crosse aortique – impliquant ou originaire de la crosse aortique avec ou sans autres régions de l'aorte
				A S	Aorte thoracique ascendante uniquement
				T H	Aorte thoracique (descendante) (thoracoabdominale) (régions contiguës)

1.ID.53.GQ-QL ballonnet (ballon) intraaortique, approche transluminale percutanée (artérielle)

Comprend: Insertion, ballonnet à pulsions

1.ID.53.LA-QL ballonnet (ballon) intraaortique, approche ouverte

1.ID.55.^ ^ Retrait d'un appareil, aorte NCA**S** 5 **L** 98

Numéro de référence	Attribut facultatif ou obligatoire	Description de référence	Type d'attribut	Codes des attributs	Descriptions des attributs
S 5	Facultatif	Traitement - situation 1	Situation	A	Abandon en cours d'intervention
				R	Reprise
L 98	Obligatoire	Régions de l'Aorte Obligatoire	Lieu	A R	Crosse aortique – impliquant ou originaire de la crosse aortique avec ou sans autres régions de l'aorte
				A S	Aorte thoracique ascendante uniquement
				T H	Aorte thoracique (descendante) (thoracoabdominale) (régions contiguës)

1.ID.55.^ ^ Retrait d'un appareil, aorte NCA	approche transluminale percutanée (artérielle)	approche ouverte
endoprothèse [stent, tuteur] endovasculaire	1.ID.55.GQ-NR	1.ID.55.LA-NR
ballonnet intraaortique	1.ID.55.GQ-QL	1.ID.55.LA-QL

1.ID.56.^ ^ Retrait d'un corps étranger, aorte NCA**S** 4 **L** 98

Numéro de référence	Attribut facultatif ou obligatoire	Description de référence	Type d'attribut	Codes des attributs	Descriptions des attributs
S 4	Facultatif	Abandon	Situation	A	Abandon en cours d'intervention
L 98	Obligatoire	Régions de l'Aorte Obligatoire	Lieu	A R	Crosse aortique – impliquant ou originaire de la crosse aortique avec ou sans autres régions de l'aorte
				A S	Aorte thoracique ascendante uniquement
				T H	Aorte thoracique (descendante) (thoracoabdominale) (régions contiguës)

Comprend:

retrait d'un cathéter brisé (extrémité)
 retrait d'un corps étranger intraluminal (intravasculaire)
 retrait d'un fil-guide en rétention
 retrait d'un fragment de ballonnet
 Retrait transluminal percutané d'un corps étranger totalement intraluminal (intravasculaire)

À l'exclusion de: Retrait d'un dispositif (thérapeutique) d'un vaisseau sanguin (voir le vaisseau concerné)

1.ID.56.GQ-GX approche transluminale percutanée (artérielle) avec dispositif NCA [p.ex., anse en queue de cochon, anse en col de cygne, panier]

1.ID.57.^ ^ Extraction, aorte NCA**S** 5 **L** 98

Numéro de référence	Attribut facultatif ou obligatoire	Description de référence	Type d'attribut	Codes des attributs	Descriptions des attributs
S 5	Facultatif	Traitement - situation 1	Situation	A	Abandon en cours d'intervention
				R	Reprise
L 98	Obligatoire	Régions de l'Aorte Obligatoire	Lieu	A R	Crosse aortique – impliquant ou originaire de la crosse aortique avec ou sans autres régions de l'aorte
				A S	Aorte thoracique ascendante uniquement
				T H	Aorte thoracique (descendante) (thoracoabdominale) (régions contiguës)

- Comprend:** Endartériectomie, aorte NCA
Thrombectomie, aorte NCA
Thromboendartériectomie, aorte NCA
- À l'exclusion de:** Extraction, aorte abdominale (uniquement) (voir [1.KA.57.^^](#))
- À codifier aussi:** Tout dispositif de circulation extracorporelle (voir [1.LZ.37.^^](#))
Toute angioplastie par endoprothèse [stent, tuteur] concomitante, aorte NCA (voir [1.ID.50.^^](#))
Toute dilatation, aorte NCA (voir [1.ID.50.^^](#))
Toute injection d'un agent thrombolytique (voir [1.KV.35.^^](#))

1.ID.57.GQ	approche transluminale percutanée (artérielle)
1.ID.57.LA	approche ouverte
1.ID.57.LA-XX-A	approche ouverte et autogreffe (pour l'élargissement)
1.ID.57.LA-XX-K	approche ouverte et homogreffe (pour l'élargissement)
1.ID.57.LA-XX-L	approche ouverte et xénogreffe (pour l'élargissement)
1.ID.57.LA-XX-N	approche ouverte et greffe par patch synthétique (pour l'élargissement)

1.ID.74.^^ Fixation, aorte NCA

S 15 **L** 99

Numéro de référence	Attribut facultatif ou obligatoire	Description de référence	Type d'attribut	Codes des attributs	Descriptions des attributs
S 15	Facultatif	Traitement - situation 9	Situation	A	Abandon en cours d'intervention
				C	Convertie (d'une approche endoscopique en opération ouverte)
				R	Reprise
L 99	Obligatoire	Région Obligatoire pour Aortopexie	Lieu	A S	Aorte thoracique ascendante uniquement

- Comprend:** Aortopexie, aorte ascendante
avec résection du thymus pour l'accès au site opératoire

1.ID.74.LA	approche ouverte
------------	------------------

1.ID.76.^ ^ Pontage, aorte NCA**S** 10 **L** 98

Numéro de référence	Attribut facultatif ou obligatoire	Description de référence	Type d'attribut	Codes des attributs	Descriptions des attributs
S 10	Facultatif	Traitement - situation 5	Situation	A	Abandon en cours d'intervention
				R	Reprise
				S	Par étape
L 98	Obligatoire	Régions de l'Aorte Obligatoire	Lieu	A R	Crosse aortique – impliquant ou originaire de la crosse aortique avec ou sans autres régions de l'aorte
				A S	Aorte thoracique ascendante uniquement
				T H	Aorte thoracique (descendante) (thoracoabdominale) (régions contiguës)

Comprend: correction par étape de l'interruption de la crosse de l'aorte
 Pontage dont l'origine se situe au niveau de l'aorte NCA
 Shunt, dont l'origine se situe au niveau de l'aorte NCA

À l'exclusion de: Pontage dont l'origine se situe au niveau de l'aorte abdominale (voir [1.KA.76.^ ^](#))
 Shunts dont l'origine se situe au niveau de l'artère sous-clavière (voir [1.JK.76.^ ^](#))

À codifier aussi: Cerclage, artère pulmonaire (voir [1.IM.51.^ ^](#))
 Ligature, persistance du canal artériel (voir [1.IM.51.^ ^](#))
 Toute circulation extracorporelle (voir [1.LZ.37.^ ^](#))
 Toute réparation d'un défaut du septum ventriculaire (pour interruption de la crosse de l'aorte) (voir [1.HR.80.^ ^](#))

Note: Sélectionner un attribut de lieu pour identifier le site d'origine du pontage.

1.ID.76.^ ^ Pontage, aorte NCA	par autogreffe	par matériel synthétique	par une source combinée de tissus
dérivation se terminant dans l'artère carotide [par exemple, aortocarotidien]	1.ID.76.MX-XX-A	1.ID.76.MX-XX-N	1.ID.76.MX-XX-Q
dérivation se terminant dans un vaisseau sous-clavier [par exemple, artère aortosous-clavière]	1.ID.76.MV-XX-A	1.ID.76.MV-XX-N	1.ID.76.MV-XX-Q
dérivation se terminant dans l'aorte descendante [par exemple, dérivation de la coarctation]	1.ID.76.NB-XX-A	1.ID.76.NB-XX-N	1.ID.76.NB-XX-Q
dérivation se terminant dans l'artère pulmonaire [par exemple, central, Waterston, shunt de Potts Smith]	1.ID.76.NA-XX-A	1.ID.76.NA-XX-N	1.ID.76.NA-XX-Q
dérivation se terminant dans les vaisseaux abdominaux [par exemple, coeliaque, rénal, mésentérique]	1.ID.76.MU-XX-A	1.ID.76.MU-XX-N	1.ID.76.MU-XX-Q
dérivation se terminant dans les vaisseaux des membres supérieurs [par exemple, aortobrachial]	1.ID.76.MY-XX-A	1.ID.76.MY-XX-N	1.ID.76.MY-XX-Q
dérivation se terminant dans les vaisseaux thoraciques [par exemple, aortothoraciques]	1.ID.76.NF-XX-A	1.ID.76.NF-XX-Q	1.ID.76.NF-XX-N
dérivation se terminant dans les vaisseaux des membres inférieurs [par exemple, thoracofémoral]	—	1.ID.76.MI-XX-N	1.ID.76.MI-XX-Q

1.ID.79.^ Réparation d'augmentation, aorte NCA**S** 10 **L** 4

Numéro de référence	Attribut facultatif ou obligatoire	Description de référence	Type d'attribut	Codes des attributs	Descriptions des attributs
S 10	Facultatif	Traitement - situation 5	Situation	A	Abandon en cours d'intervention
				R	Reprise
				S	Par étape
L 4	Obligatoire	Régions d'agrandissement de l'aorte Obligatoire	Lieu	A R	Crosse de l'aorte
				A S	Aorte ascendante (racine)

Comprend: Agrandissement de la crosse de l'aorte pour la réparation du syndrome d'hypoplasie du cœur gauche avec atrésie de l'aorte
Agrandissement de la racine aortique (aorte ascendante)
Procédure de Norwood, stade 1 (crosse de l'aorte)

À codifier aussi: Tout remplacement concomitant, valvule aortique (voir [1.HV.90.^](#))
Tout shunt concomitant circulation systémique aortique à artère pulmonaire (voir [1.ID.76.^](#))

1.ID.79.LA approche ouverte
1.ID.79.LA-XX-K approche ouverte avec homogreffe [par exemple, artère pulmonaire ou aorte]
1.ID.79.LA-XX-L approche ouverte avec xénogreffe [par exemple, greffon bovin]
1.ID.79.LA-XX-Q approche ouverte avec source combinée de tissus [par exemple, péricarde et homogreffe]

1.ID.80.^ Réparation, aorte NCA**S** 65 **L** 98 **E** 74

Numéro de référence	Attribut facultatif ou obligatoire	Description de référence	Type d'attribut	Codes des attributs	Descriptions des attributs
S 65	Facultatif	Traitement - situation 19	Situation	A	Abandon en cours d'intervention
				R	Reprise
				S1	Étape 1 (comprend réparation hybride en une seule étape)
				S2	Étape 2 (réparation de complétion)
L 98	Obligatoire	Régions de l'Aorte Obligatoire	Lieu	A R	Crosse aortique – impliquant ou originaire de la crosse aortique avec ou sans autres régions de l'aorte
				A S	Aorte thoracique ascendante uniquement
				T H	Aorte thoracique (descendante) (thoracoabdominale) (régions contiguës)
E 74	Facultatif	Types de Greffes	Étendue	1	Grefe unique (tubulaire simple)
				2	Grefe ramifiée (bifurquée) (biiliaque) (bifémorale)

Comprend:	Anévrismorrhaphie, aorte NCA avec collapsus pulmonaire chirurgicale Division, crosse aortique double Raccord , aorte NCA avec réparation subséquente (utiliser l'attribut reprise) Renforcement avec enrobage, aorte (ascendante) Renforcement de l'aorte thoraco-abdominale à l'aide de sutures Réparation, anévrisme de la racine aortique, de la crosse aortique, de l'aorte ascendante et thoracique (thoraco-abdominale) Réparation, anomalies d'anneau vasculaire de la crosse aortique
À l'exclusion de:	Agrandissement de la racine aortique uniquement (voir 1.ID.79.^^) Réparation, anévrisme de l'aorte abdominale (uniquement) (voir 1.KA.80.^^) Résection, aorte ascendante avec remplacement concomitant de la valve aortique avec une greffe composée (par exemple, opération de Bentall) (voir 1.HV.90.^^)
À codifier aussi:	Toute circulation extracorporelle (voir 1.LZ.37.^^) Toute extraction, aorte NCA (voir 1.ID.57.^^) Toute insertion d'endoprothèse [stent, tuteur], artères abdominales (voir 1.KE.50.^^) Toute réparation par greffe (branche) des artères abdominales (rénale, coeliaque, mésentérique) (voir 1.KE.80.^^)
Note:	Les réparations hybrides de la crosse aortique par approche ouverte et de l'aorte thoracique (thoraco-abdominale) par approche endovasculaire doivent être codifiées séparément. Utiliser l'attribut de situation pour indiquer qu'il s'agit d'une réparation hybride en une seule étape.
1.ID.80.GQ-NR-N	approche transluminale percutanée (artérielle) et endoprothèse [stent, tuteur] (endovasculaire) implantée Comprend: Réparation endovasculaire d'anévrisme (EVAR), aorte thoraco(abdominale)
1.ID.80.GQ-NR-R	approche transluminale percutanée (artérielle) et endoprothèse [stent, tuteur] implantée fenêtrée (endovasculaire) Comprend: Réparation endovasculaire d'anévrisme (EVAR), aorte thoraco(abdominale) par endoprothèse [stent, tuteur] fenêtrée juxtarénale
1.ID.80.LA	approche ouverte avec technique d'apposition (par exemple, suture) Comprend: Anastomose directe de la crosse aortique interrompue
1.ID.80.LA-XX-A	approche ouverte avec autogreffe
1.ID.80.LA-XX-K	approche ouverte avec homogreffe
1.ID.80.LA-XX-N	approche ouverte avec matériel synthétique (par exemple, endoprothèse en cheminée, snorkel)
1.ID.80.LA-XX-Q	approche ouverte avec source combinée de tissus

1.ID.86.^.^ Fermeture de fistule, aorte NCA**S** 10 **L** 98

Numéro de référence	Attribut facultatif ou obligatoire	Description de référence	Type d'attribut	Codes des attributs	Descriptions des attributs
S 10	Facultatif	Traitement - situation 5	Situation	A	Abandon en cours d'intervention
				R	Reprise
				S	Par étape
L 98	Obligatoire	Régions de l'Aorte Obligatoire	Lieu	A R	Crosse aortique – impliquant ou originaire de la crosse aortique avec ou sans autres régions de l'aorte
				A S	Aorte thoracique ascendante uniquement
				T H	Aorte thoracique (descendante) (thoracoabdominale) (régions contiguës)

Comprend: Réparation, fistule aorto-entérique
 Réparation, fistule aorto-pulmonaire

Note: Sélectionnez un attribut de lieu pour identifier le site d'origine de la fistule.

1.ID.86.^.^ Fermeture de fistule, aorte NCA	par fermeture simple	par autogreffe	par une source combinée de tissus	par homogreffe	par matériel synthétique
fistule se terminant dans la cavité abdominale [par exemple, aortoduodénale]	1.ID.86.ME	1.ID.86.ME-XX-A	1.ID.86.ME-XX-Q	1.ID.86.ME-XX-K	1.ID.86.ME-XX-N
fistule se terminant dans la cavité thoracique [par exemple, aortobronchique, aortopulmonaire]	1.ID.86.MQ	1.ID.86.MQ-XX-A	1.ID.86.MQ-XX-Q	1.ID.86.MQ-XX-K	1.ID.86.MQ-XX-N

1.ID.87.^ ^ Excision partielle, aorte NCA**S** 10 **L** 98

Numéro de référence	Attribut facultatif ou obligatoire	Description de référence	Type d'attribut	Codes des attributs	Descriptions des attributs
S 10	Facultatif	Traitement - situation 5	Situation	A	Abandon en cours d'intervention
				R	Reprise
				S	Par étape
L 98	Obligatoire	Régions de l'Aorte Obligatoire	Lieu	A R	Crosse aortique – impliquant ou originaire de la crosse aortique avec ou sans autres régions de l'aorte
				A S	Aorte thoracique ascendante uniquement
				T H	Aorte thoracique (descendante) (thoracoabdominale) (régions contiguës)

Comprend: Excision partielle, avec réimplantation des artères coronaires dans la greffe, aorte ascendante
 Excision partielle, avec réimplantation des vaisseaux adjacents dans la greffe, aorte NCA
 Résection, aorte thoracique (crosse) (ascendante) (descendante) avec remplacement
 Résection, coarctation de l'aorte thoracique (descendante)

À l'exclusion de: Endartériectomie, aorte NCA uniquement (voir [1.ID.57.^ ^](#))
 Résection, aorte abdominale avec remplacement (voir [1.KA.87.^ ^](#))
 Résection, aorte ascendante avec remplacement concomitant valve aortique avec greffe composée [par exemple, opération de Bentall] (voir [1.HV.90.^ ^](#))

À codifier aussi: Toute circulation extracorporelle (voir [1.LZ.37.^ ^](#))
 Toute greffe pour pontage aorto-coronaire (voir [1.IJ.76.^ ^](#))
 Toute ligature du canal artériel persistant (voir [1.IM.51.^ ^](#))

1.ID.87.LA	approche ouverte avec anastomose terminoterminal
1.ID.87.LA-XX-A	approche ouverte avec autogreffe
1.ID.87.LA-XX-K	approche ouverte avec homogreffe
1.ID.87.LA-XX-L	approche ouverte avec xénogreffe (bioprothèse) [par exemple, péricarde bovin]
1.ID.87.LA-XX-N	approche ouverte avec matériel synthétique [par exemple, Dacron]
	Comprend: Opération de Bentall (préservation de la valve), aorte ascendante Opération de David, aorte ascendante
1.ID.87.LA-XX-Q	approche ouverte avec source combinée de tissus
	Comprend: Résection avec aortoplastie par patch thoracique et lambeau sous-clavier

1.IF.^^.^^ Interventions thérapeutiques sur l'aorte avec artère pulmonaire et artères coronaires

À l'exclusion de: Aorte uniquement (voir [1.ID.^^.^^](#))
 Artère pulmonaire uniquement (voir [1.IM.^^.^^](#))
 Artères coronaires uniquement (voir [1.IJ.^^.^^](#))

1.IF.83.^^ Transfert, aorte avec artère pulmonaire et artères coronaires**S**⁹

Numéro de référence	Attribut facultatif ou obligatoire	Description de référence	Type d'attribut	Codes des attributs	Descriptions des attributs
S 9	Facultatif	Traitement - situation 4	Situation	A	Abandon en cours d'intervention
				S	Par étape

Comprend: avec ou sans reconstruction de la crosse aortique
 Correction, transposition totale (anatomique) des grosses artères
 Excision du thymus
 Excision, orifices coronaires
 Ligature de la persistance du canal artériel
 Opération de substitution artérielle [Jatene]
 Réimplantation des artères coronaires dans l'artère pulmonaire
 Substitution, grosses artères

À l'exclusion de: Correction physiologique par réorientation du flux sanguin par détournement
 Création d'un shunt entre le ventricule droit et l'artère pulmonaire [opération de Rastelli] (voir [1.HP.76.^^](#))
 Opération de substitution interauriculaire (voir [1.HN.87.^^](#)) [opération de Mustard] ou technique du lambeau septal [opération de Senning] (voir [1.HN.87.^^](#))

À codifier aussi: Tout dispositif de circulation extracorporelle (voir [1.LZ.37.^^](#))
 Toute réparation d'une communication interventriculaire associée (voir [1.HR.80.^^](#))

 1.IF.83.LA approche ouverte

1.IJ.^^.^^ Interventions thérapeutiques sur les artères coronaires

Comprend: Artères coronaires (droite ou gauche) et artères dépendantes

1.IJ.26.^^ Brachythérapie, artères coronaires**S** 35

Numéro de référence	Attribut facultatif ou obligatoire	Description de référence	Type d'attribut	Codes des attributs	Descriptions des attributs
S 35	Facultatif	Implant - situation	Situation	P M	Implant permanent - Matériel radioactif laissé en place en permanence
				T M	Implant temporaire - Matériel radioactif retiré à la fin du traitement

Comprend: Curiethérapie (brachythérapie) intravasculaire, artères coronaires
 Endocuriethérapie, artères coronaires
 Implantation de matériel radioactif, artères coronaires

À codifier aussi: toute angioplastie associée, artères coronaires (voir [1.IJ.50.^^](#))

1.IJ.26.GQ approche transluminale percutanée (artérielle)

1.IJ.27.^^ Rayonnements, artères coronaires

Comprend: Téléthérapie, artères coronaires
 Thérapie, rayonnements [radiothérapie], artères coronaires

1.IJ.27.JA faisceau externe

1.IJ.50.^ ^ Dilatation, artères coronaires**S 62 E 67**

Numéro de référence	Attribut facultatif ou obligatoire	Description de référence	Type d'attribut	Codes des attributs	Descriptions des attributs
S 62	Obligatoire	ICP 3 Obligatoire	Situation	A	Abandonnée
				D1	Autre ICP pour STEMI
				N	ICP primaire pour STEMI
				O P	Autre ICP
				P	ICP élective
				U N	Inconnue
				U R	ICP urgente pour NSTEMI ou angine de poitrine instable
E 67	Obligatoire	Artères coronaires 2 Obligatoire	Étendue	D A	Pontage avec n'importe quelle artère d'origine
				D B	Pontage uniquement (sans artère d'origine)
				D C	Artère principale gauche avec descendante antérieure gauche et/ou circonflexe et/ou artère coronaire droite
				D D	Artère principale gauche uniquement (sans la descendante antérieure gauche ou circonflexe ou artère coronaire droite)
				D E	3 vaisseaux - descendante antérieure gauche et circonflexe et artère coronaire droite
				D F	2 vaisseaux - deux des suivantes: descendante antérieure gauche, circonflexe, artère coronaire droite
				D G	1 vaisseau - descendante antérieure gauche ou circonflexe ou artère coronaire droite
				U N	Inconnu

- Comprend:**
- Angioplastie par ultrasons
 - Angioplastie, artère coronaire [angioplastie transluminale percutanée]
 - Angioplastie, ballonnet coupant
 - Angioplastie, laser et ballonnet
 - avec athérectomie
 - avec thrombectomie
 - Dilatation, pontage aorto-coronaire (PAC) antérieur
 - Sonothérapie intracoronarienne
 - Sonothérapie intravasculaire
 - utilisation d'un dispositif, filtre de protection contre les embolies (pour capturer les plaques délogées)
- À l'exclusion de:**
- Athérectomie seule, artère coronaire (voir [1.IJ.57.^](#))
 - Endartériectomie seule, artère coronaire (voir [1.IJ.57.^](#))
 - Thrombectomie mécanique seule, artère coronaire (voir [1.IJ.57.^](#))
 - Ultrasonographie intravasculaire diagnostique [IVUS] (voir [3.IJ.30.^](#))
- À codifier aussi:**
- Pharmacothérapie administrée via endoprothèse [stent, tuteur] ou ballon d'élution de médicament (voir [1.IL.35.^](#))
 - Toute angiographie coronaire (voir [3.IP.10.^](#))
 - Toute injection intraveineuse d'un agent thrombolytique (voir [1.ZZ.35.^](#))
 - Toute perfusion ou injection directe d'un agent thrombolytique dans l'artère coronaire (voir [1.IL.35.^](#))

1.IJ.50.^.^ Dilatation, artères coronaires	approche transluminale percutanée [p. ex., angioplastie seule]	approche transluminale percutanée avec thrombectomie	approche transluminale percutanée avec athérectomie [p.ex., rotationnelle, directionnelle, cathéter d'extraction, laser]
avec insertion d'une endoprothèse (endovasculaire) [stent, tuteur]			
avec insertion d'une endoprothèse (endovasculaire) [stent, tuteur] seulement	1.IJ.50.GQ-NR Comprend: • Pose directe d'endoprothèse sans dilatation préalable, (lésion de) l'artère coronaire	—	—
utilisation d'un dilateur à ballonnet ou à ballonnet coupant avec insertion d'une endoprothèse (endovasculaire) [stent, tuteur]	1.IJ.50.GQ-OA Comprend: • Angioplastie coronaire par dilatation au ballon avec insertion d'une endoprothèse [stent, tuteur]	1.IJ.50.GU-OA Comprend: • Thrombectomie avec angioplastie coronaire par dilatation au ballon avec insertion d'une endoprothèse [stent, tuteur]	1.IJ.50.GT-OA Comprend: • Athérectomie (tout type) avec angioplastie coronaire par dilatation au ballon avec insertion d'une endoprothèse [stent, tuteur]
utilisation d'un dilateur au laser (et ballonnet) avec insertion d'une endoprothèse (endovasculaire) [stent, tuteur]	1.IJ.50.GQ-OB Comprend: • Angioplastie coronaire au laser et dilatation au ballon avec insertion d'une endoprothèse [stent, tuteur]	1.IJ.50.GU-OB Comprend: • Thrombectomie avec angioplastie coronaire au laser et dilatation au ballon avec insertion d'une endoprothèse [stent, tuteur]	1.IJ.50.GT-OB Comprend: • Athérectomie (tout type) avec angioplastie coronaire au laser et dilatation au ballon avec insertion d'une endoprothèse [stent, tuteur]
utilisation d'un dilateur à ultrasons (et ballonnet) avec insertion d'une endoprothèse (endovasculaire) [stent, tuteur]	1.IJ.50.GQ-OE Comprend: • Angioplastie coronaire par ultrasons et dilatation au ballon avec insertion d'une endoprothèse [stent, tuteur]	1.IJ.50.GU-OE Comprend: • Thrombectomie avec angioplastie coronaire par ultrasons et dilatation au ballon avec insertion d'une endoprothèse [stent, tuteur]	1.IJ.50.GT-OE Comprend: • Athérectomie (tout type) avec angioplastie coronaire par ultrasons et dilatation au ballon avec insertion d'une endoprothèse [stent, tuteur]
sans insertion d'une endoprothèse [stent, tuteur]			
utilisation d'un dilateur à ballonnet ou à ballonnet coupant	1.IJ.50.GQ-BD Comprend: • Angioplastie coronaire par dilatation au ballon	1.IJ.50.GU-BD Comprend: • Thrombectomie avec angioplastie coronaire par dilatation au ballon	1.IJ.50.GT-BD Comprend: • Athérectomie (tout type) avec angioplastie coronaire par dilatation au ballon
utilisation d'un dilateur au laser (et ballonnet)	1.IJ.50.GQ-BF Comprend: • Angioplastie coronaire au laser et dilatation au ballon	1.IJ.50.GU-BF Comprend: • Thrombectomie avec angioplastie coronaire au laser et dilatation au ballon	1.IJ.50.GT-BF Comprend: • Athérectomie (tout type) avec angioplastie coronaire au laser et dilatation au ballon
utilisation d'un dilateur à ultrasons (et ballonnet)	1.IJ.50.GQ-OD Comprend: • Angioplastie coronaire par ultrasons et dilatation au ballon	1.IJ.50.GU-OD Comprend: • Thrombectomie avec angioplastie coronaire par ultrasons et dilatation au ballon	1.IJ.50.GT-OD Comprend: • Athérectomie (tout type) avec angioplastie coronaire par ultrasons et dilatation au ballon

1.IJ.55.^ ^ Retrait d'un appareil, artères coronaires**S** ⁴ **E** ⁴

Numéro de référence	Attribut facultatif ou obligatoire	Description de référence	Type d'attribut	Codes des attributs	Descriptions des attributs
S 4	Facultatif	Abandon	Situation	A	Abandon en cours d'intervention
E 4	Obligatoire	Artères coronaires Obligatoire	Étendue	1	Une artère coronaire
				2	Deux artères coronaires
				3	Trois artères coronaires
				4	Quatre artères coronaires
				5	Cinq artères coronaires
				6	Six artères coronaires
				D	Plus de six artères coronaires

À l'exclusion de: en vue du remplacement de l'endoprothèse [stent, tuteur] (voir l'intervention précise)

1.IJ.55.GQ-NR endoprothèse [stent, tuteur] endovasculaire, approche transluminale percutanée (artérielle)

1.IJ.55.LA-NR endoprothèse [stent, tuteur] endovasculaire, approche ouverte

1.IJ.57.^ ^ Extraction, artères coronaires**S** ¹⁸ **E** ⁴

Numéro de référence	Attribut facultatif ou obligatoire	Description de référence	Type d'attribut	Codes des attributs	Descriptions des attributs
S 18	Facultatif	Traitement-situation 12	Situation	A	Abandon en cours d'intervention
				R	Reprise [Athérectomie or thrombectomie (sans dilatation) d'un site précédemment traité]
E 4	Obligatoire	Artères coronaires Obligatoire	Étendue	1	Une artère coronaire
				2	Deux artères coronaires
				3	Trois artères coronaires
				4	Quatre artères coronaires
				5	Cinq artères coronaires
				6	Six artères coronaires
				D	Plus de six artères coronaires

Comprend:	Athérectomie seule, artère coronaire avec greffe par patch pour élargir la lumière du vaisseau suite à une endartériectomie coronarienne Endartériectomie seule, artère coronaire Retrait de plaque athéromateuse, artère coronaire Thrombectomie seule, artère coronaire
À l'exclusion de:	Athérectomie ou thrombectomie en complément à l'angioplastie coronaire transluminale percutanée (voir 1.IJ.50.^^) Dilatation par ballonnet de l'artère coronaire avec retrait d'athérome ou de trombus (voir 1.IJ.50.^^)
À codifier aussi:	Toute angiographie coronaire (voir 3.IP.10.^^) Toute perfusion intraveineuse d'un agent thrombolytique (voir 1.ZZ.35.^^) Toute perfusion ou injection d'agent thrombolytique directement dans l'artère coronaire (voir 1.IJ.35.^^)
1.IJ.57.GT	approche transluminale percutanée pour l'athérectomie
1.IJ.57.GU	approche transluminale percutanée pour la thrombectomie
1.IJ.57.LA	approche ouverte
1.IJ.57.LA-XX-A	approche ouverte et autogreffe (pour l'élargissement)
1.IJ.57.LA-XX-K	approche ouverte et homogreffe (pour l'élargissement)
1.IJ.57.LA-XX-N	approche ouverte et greffe par patch synthétique (pour l'élargissement)

1.IJ.76.^^ Pontage, artères coronaires

S 5 **E** 4

Numéro de référence	Attribut facultatif ou obligatoire	Description de référence	Type d'attribut	Codes des attributs	Descriptions des attributs
S 5	Facultatif	Traitement - situation 1	Situation	A	Abandon en cours d'intervention
				R	Reprise
E 4	Obligatoire	Artères coronaires Obligatoire	Étendue	1	Une artère coronaire
				2	Deux artères coronaires
				3	Trois artères coronaires
				4	Quatre artères coronaires
				5	Cinq artères coronaires
				6	Six artères coronaires
				D	Plus de six artères coronaires

Comprend:	Greffe, pontage aorto-coronaire (PAC) Greffe, pontage aorto-coronarien (PAC)
À codifier aussi:	Circulation extracorporelle (voir 1.LZ.37.^^) Tout prélèvement associé de l'artère radiale (voir 1.JM.58.^^) Tout prélèvement associé de la veine saphène (voir 1.KR.58.^^) Toute endartériectomie associée (voir 1.IJ.57.^^) Toute fermeture associée de fistule de l'artère coronaire (voir 1.IJ.86.^^) Toute télémanipulation robotisée d'outils (voir 7.SF.14.^^)

1.IJ.76.^.^ Pontage, artères coronaires	approche ouverte [sternotomie]	approche endoscopique	technique d'incision minimale [MIDCAB] (à effraction minimale à coeur battant)
par une source combinée de tissus [par exemple, greffe ou lambeau pédiculé]	1.IJ.76.LA-XX-Q Comprend: • pontages coronariens pratiqués avec des greffons veineux et artériels [par exemple, un greffon libre de veine saphène avec un greffon pédiculé d'artère mammaire interne]	1.IJ.76.DA-XX-Q Comprend: • pontages coronariens pratiqués avec des greffons veineux et artériels [par exemple, un greffon libre de veine saphène avec un greffon pédiculé d'artère mammaire interne]	1.IJ.76.WK-XX-Q Note: • MIDCAB est une technique de pontage aorto-coronaire la moins invasive possible pratiquée par minithoracotomie (incision) plutôt que sternotomie, éliminant ainsi le besoin de cardioplégie ou de circulation extracorporelle
par autogreffe [par exemple, saphène]	1.IJ.76.LA-XX-A	1.IJ.76.DA-XX-A	1.IJ.76.WK-XX-A Note: • MIDCAB est une technique de pontage aorto-coronaire la moins invasive possible pratiquée par minithoracotomie (incision) plutôt que sternotomie, éliminant ainsi le besoin de cardioplégie ou de circulation extracorporelle
par lambeau pédiculé [par exemple, mammaire interne, thoracique]	1.IJ.76.LA-XX-G	1.IJ.76.DA-XX-G	1.IJ.76.WK-XX-G Note: • MIDCAB est une technique de pontage aorto-coronaire la moins invasive possible pratiquée par minithoracotomie (incision) plutôt que sternotomie, éliminant ainsi le besoin de cardioplégie ou de circulation extracorporelle
par tissu synthétique (greffe)	1.IJ.76.LA-XX-N	1.IJ.76.DA-XX-N	1.IJ.76.WK-XX-N Note: • MIDCAB est une technique de pontage aorto-coronaire la moins invasive possible pratiquée par minithoracotomie (incision) plutôt que sternotomie, éliminant ainsi le besoin de cardioplégie ou de circulation extracorporelle

1.IJ.80.^.^ Réparation, artères coronaires

S 5

Numéro de référence	Attribut facultatif ou obligatoire	Description de référence	Type d'attribut	Codes des attributs	Descriptions des attributs
S 5	Facultatif	Traitement - situation 1	Situation	A	Abandon en cours d'intervention
				R	Reprise

À l'exclusion de: avec endartériectomie (voir [1.IJ.57.^^](#))
 avec pontage (voir [1.IJ.76.^^](#))
 avec retrait de la plaque athéromateuse (voir [1.IJ.57.^^](#))

1.IJ.80.GQ-GF	approche transluminale percutanée avec tampon vasculaire [maille de nitinol] Comprend: pour réparation ou occlusion d'un anévrisme du greffon de la veine saphène
1.IJ.80.LA	approche ouverte sans utilisation de tissu
1.IJ.80.LA-XX-A	approche ouverte avec autogreffe
1.IJ.80.LA-XX-K	approche ouverte avec homogreffe
1.IJ.80.LA-XX-L	approche ouverte avec xénogreffe (bioprothèse)
1.IJ.80.LA-XX-N	approche ouverte avec matériel synthétique
1.IJ.80.LA-XX-Q	approche ouverte avec une source combinée de tissus

1.IJ.86.^^**Fermeture de fistule, artères coronaires****S** 5 **E** 53

Numéro de référence	Attribut facultatif ou obligatoire	Description de référence	Type d'attribut	Codes des attributs	Descriptions des attributs
S 5	Facultatif	Traitement - situation 1	Situation	A	Abandon en cours d'intervention
				R	Reprise
E 53	Obligatoire	Spirales Obligatoire	Étendue	0	Non applicable (aucune spirale utilisée)
				01	une spirale
				02	deux spirales
				03	trois spirales
				04	quatre spirales
				05	cinq spirales
				06	six spirales
				07	sept spirales
				08	huit spirales
				09	neuf spirales
				10	dix spirales
				G	plus de dix spirales (11 - 20)
				H	plus de vingt spirales
				U	sans précision

Comprend: Fermeture de fistule de l'artère coronaire
À codifier aussi: Tout pontage concomitant de l'artère coronaire avec greffe (voir [1.IJ.76.^^](#))
 Tout prélèvement de colmatage de la veine saphène (voir [1.KR.58.^^](#))

1.IJ.86.GQ-FF	approche transluminale percutanée et clips Comprend: fistule se terminant dans un site quelconque
1.IJ.86.GQ-GE	approche transluminale percutanée et spirales Comprend: fistule se terminant dans un site quelconque
1.IJ.86.GQ-GF	approche transluminale percutanée et tampon vasculaire [maille de nitinol] Comprend: fistule se terminant dans un site quelconque
1.IJ.86.MF	approche ouverte avec fistule se terminant dans l'appareil circulatoire NCA et suture simple Comprend: Chambres du cœur [oreillette, ventricule]
1.IJ.86.MF-XX-A	approche ouverte avec fistule se terminant dans l'appareil circulatoire NCA et autogreffe Comprend: Chambres du cœur [oreillette, ventricule]
1.IJ.86.NA	approche ouverte avec fistule se terminant dans l'artère pulmonaire et suture simple
1.IJ.86.NA-XX-A	approche ouverte avec fistule se terminant dans l'artère pulmonaire et autogreffe (p.ex., colmatage de la veine saphène)

1.IK.^^.^^ Interventions thérapeutiques sur les veines coronaires

Comprend: Grande veine coronaire
 Petite veine coronaire
 Sinus coronaire
 Veine cardiaque postérieure
 Veines interventriculaires inférieures
 Venae cordis anteriores

1.IK.50.^^ Dilatation, veines coronaires

S 5

Numéro de référence	Attribut facultatif ou obligatoire	Description de référence	Type d'attribut	Codes des attributs	Descriptions des attributs
S 5	Facultatif	Traitement - situation 1	Situation	A	Abandon en cours d'intervention
				R	Reprise

Comprend: Dilatation, sinus coronaire

1.IK.50.GP-BD	approche transluminale percutanée et dilatateur à ballonnet Comprend: avec perforation transluminale percutanée du sinus ostium coronaire atrésique assistée par radiofréquences ou laser avec dilatation au ballonnet subséquente À l'exclusion de: Ablation par radiofréquences des voies accessoires (voir 1.HH.59.^^)
---------------	--

1.IK.57.^ ^ Extraction, veines coronaires**S** 5

Numéro de référence	Attribut facultatif ou obligatoire	Description de référence	Type d'attribut	Codes des attributs	Descriptions des attributs
S 5	Facultatif	Traitement - situation 1	Situation	A	Abandon en cours d'intervention
				R	Reprise

Comprend: Thrombectomie, veines coronaires**À codifier aussi:** Toute injection intraveineuse d'un agent thrombolytique (voir [1.ZZ.35.^ ^](#))

1.IK.57.LA approche ouverte

1.IK.80.^ ^ Réparation, veines coronaires**S** 5

Numéro de référence	Attribut facultatif ou obligatoire	Description de référence	Type d'attribut	Codes des attributs	Descriptions des attributs
S 5	Facultatif	Traitement - situation 1	Situation	A	Abandon en cours d'intervention
				R	Reprise

Comprend: Réparation, sinus coronaire sans septum

1.IK.80.LA approche ouverte sans utilisation de tissu
 1.IK.80.LA-XX-A approche ouverte avec autogreffe
 1.IK.80.LA-XX-L approche ouverte avec xénogreffe
 1.IK.80.LA-XX-N approche ouverte avec matériel synthétique

1.IK.87.^ ^ Excision partielle, veines coronaires**S** 4

Numéro de référence	Attribut facultatif ou obligatoire	Description de référence	Type d'attribut	Codes des attributs	Descriptions des attributs
S 4	Facultatif	Abandon	Situation	A	Abandon en cours d'intervention

Comprend: Décompression, sinus coronaire

1.IK.87.LA approche ouverte sans utilisation de tissu
 1.IK.87.LA-XX-A approche ouverte avec autogreffe
 1.IK.87.LA-XX-K approche ouverte avec homogreffe
 1.IK.87.LA-XX-L approche ouverte avec xénogreffe (bioprothèse)
 1.IK.87.LA-XX-N approche ouverte avec matériel synthétique

1.IL.^^.^^ Interventions thérapeutiques sur les vaisseaux coronaires**Comprend:** pour veines ou artères coronaires**1.IL.35.^^ Pharmacothérapie (locale), vaisseaux cardiaques**

Comprend:

- Injection (d'un agent), artère intracoronarienne
- Instillation, vaisseaux coronaires
- Perfusion, vaisseaux cardiaques
- Pharmacothérapie pratiquée au moyen d'un ballonnet à élution de médicaments
- Pharmacothérapie pratiquée au moyen d'une endoprothèse [stent, tuteur] à élution de médicaments pour le traitement des thromboses et autre effet local
- Thrombolyse, artère intracoronarienne ou coronaire

À l'exclusion de: Pharmacothérapie systémique (voir [1.ZZ.35.^^](#))

1.IL.35.^^ Pharmacothérapie (locale), vaisseaux cardiaques	approche percutanée par cathéter	approche percutanée [à l'aiguille]	élution par un dispositif implanté	élution par un autre dispositif
agent antithrombotique	1.IL.35.HH-C1 Comprend: <ul style="list-style-type: none"> warfarine, héparine, énoxaparine, dipyridamole, glycoprotéine (GP), récepteurs inhibiteurs IIb/IIIa (par exemple, ReoPro [abciximab], Aggrastat [tirofiban HCl], Intégrilin [eptifibatide], lamifiban) 	1.IL.35.HA-C1 Comprend: <ul style="list-style-type: none"> warfarine, héparine, énoxaparine, dipyridamole 	—	—
agent immunosuppresseur	—	—	1.IL.35.HZ-M8 Comprend: <ul style="list-style-type: none"> Élution continue de sirolimus, everolimus (Rapamycine) à l'aide d'une endoprothèse [stent, tuteur] enduite du dit composé 	1.IL.35.H2-M8 Comprend: <ul style="list-style-type: none"> Élution continue de sirolimus, everolimus (Rapamycine) à l'aide d'un ballonnet
agent pharmacologique NCA	1.IL.35.HH-T9	1.IL.35.HA-T9	—	—
plantes alcaloïdes et autres produits naturels	—	—	1.IL.35.HZ-M3 Comprend: <ul style="list-style-type: none"> Élution continue de paclitaxel à l'aide d'une endoprothèse [stent, tuteur] enduite du dit composé 	1.IL.35.H2-M3 Comprend: <ul style="list-style-type: none"> Élution continue de paclitaxel à l'aide d'un ballonnet
agent thrombolytique	1.IL.35.HH-1C Comprend: <ul style="list-style-type: none"> anistreplase, altéplase, reteplase, streptokinase, tenecteplase, TNKase (TNK), activateur plasminogène tissulaire (APt), urokinase 	—	—	—

1.IM.^.^ Interventions thérapeutiques sur l'artère pulmonaire

Comprend: Artère pulmonaire [principale, droite, gauche]
Bifurcation de l'artère pulmonaire

À l'exclusion de: Artère pulmonaire avec aorte et artères coronaires (voir [1.IF.^.^](#))
Artère pulmonaire avec aorte et septum interventriculaire (voir [1.LA.^.^](#))

1.IM.35.^.^ Pharmacothérapie (locale), artère pulmonaire

Comprend: Thrombolyse [locale] pour le traitement d'une embolie pulmonaire

À l'exclusion de: Thrombolyse [systémique] (voir [1.ZZ.35.^.](#))

1.IM.35.^.^ Pharmacothérapie (locale), artère pulmonaire	approche percutanée par cathéter	approche percutanée [à l'aiguille]
agent antithrombotique	1.IM.35.HH-C1 Comprend: • warfarine, héparine, énoxaparine, dipyridamole	1.IM.35.HA-C1 Comprend: • warfarine, héparine, énoxaparine, dipyridamole
agent thrombolytique	1.IM.35.HH-1C Comprend: • anistreplase, altéplase, reteplase, streptokinase, tenecteplase, TNKase (TNK), activateur plasminogène tissulaire (APt), urokinase	—
agent pharmacologique NCA	1.IM.35.HH-T9	1.IM.35.HA-T9

1.IM.50.^.^ Dilatation, artère pulmonaire**S** 5 **L** 92

Numéro de référence	Attribut facultatif ou obligatoire	Description de référence	Type d'attribut	Codes des attributs	Descriptions des attributs
S 5	Facultatif	Traitement - situation 1	Situation	A	Abandon en cours d'intervention
				R	Reprise
L 92	Facultatif	Pulmonaire 2	Lieu	B	Bilatéral
				L	Gauche
				N	Principal
				R	Droit
				S	Unilatéral (non spécifié si gauche ou droit)

À codifier aussi: Pharmacothérapie administrée via endoprothèse [stent, tuteur] d'élution de médicament (voir [1.KV.35.^^](#))
 Retrait du cerclage artériel pulmonaire (voir [1.IM.55.^^](#))
 Toute endartériectomie ou thrombectomie, artère pulmonaire (voir [1.IM.57.^^](#))
 Toute injection d'un agent thrombolytique (voir [1.KV.35.^^](#))

1.IM.50.GQ-BD	approche transluminale percutanée (artérielle) et dilateur à ballonnet
1.IM.50.GQ-OA	approche transluminale percutanée (artérielle) et dilateur à ballonnet avec (insertion d'une) endoprothèse [stent, tuteur] (endovasculaire)
1.IM.50.LA-GX	approche ouverte et dispositif NCA

1.IM.51.^^ Occlusion, artère pulmonaire

S 5 **L** 92 **E** 53

Numéro de référence	Attribut facultatif ou obligatoire	Description de référence	Type d'attribut	Codes des attributs	Descriptions des attributs
S 5	Facultatif	Traitement - situation 1	Situation	A	Abandon en cours d'intervention
				R	Reprise
L 92	Facultatif	Pulmonaire 2	Lieu	B	Bilatéral
				L	Gauche
				N	Principal
				R	Droit
				S	Unilatéral (non spécifié si gauche ou droit)
E 53	Obligatoire	Spirales Obligatoire	Étendue	0	Non applicable (aucune spirale utilisée)
				01	une spirale
				02	deux spirales
				03	trois spirales
				04	quatre spirales
				05	cinq spirales
				06	six spirales
				07	sept spirales
				08	huit spirales
				09	neuf spirales
				10	dix spirales
				G	plus de dix spirales (11 - 20)
				H	plus de vingt spirales
				U	sans précision

Comprend: Cerclage, artère pulmonaire
 Division (avec ligature), artère pulmonaire
 Fermeture, persistance du canal artériel
 Ligature, persistance du canal artériel

À l'exclusion de: pour le contrôle d'une hémorragie, poumon NCA (voir [1.GT.13.^^](#))

1.IM.51.^^ Occlusion, artère pulmonaire	approche endoscopique	approche ouverte	approche transluminale percutanée
utilisation de spirales [détachables]	1.IM.51.DA-GE	—	1.IM.51.GQ-GE
utilisation d'une ligature de cerclage [par exemple, cerclage, artère pulmonaire]	1.IM.51.DA-FG	1.IM.51.LA-FG	—
utilisation d'un dispositif NCA	1.IM.51.DA-GX	1.IM.51.LA-GX	1.IM.51.GQ-GX
utilisation de sutures [par exemple, occlusion totale]	1.IM.51.DA	1.IM.51.LA	—
utilisation d'un dispositif de type parapluie	1.IM.51.DA-FK	—	1.IM.51.GQ-FK
utilisation d'un tampon vasculaire [maille de nitinol]	—	—	1.IM.51.GQ-GF

1.IM.54.^^ Gestion d'un appareil interne, artère pulmonaire

S 4

Numéro de référence	Attribut facultatif ou obligatoire	Description de référence	Type d'attribut	Codes des attributs	Descriptions des attributs
S 4	Facultatif	Abandon	Situation	A	Abandon en cours d'intervention

Comprend: Ajustement, cerclage artère pulmonaire, artère pulmonaire principale

1.IM.54.LA-FG cerclage artère pulmonaire, approche ouverte
 1.IM.54.LA-GX dispositif NCA, approche ouverte

1.IM.55.^^ Retrait d'un appareil, artère pulmonaire

S 5

Numéro de référence	Attribut facultatif ou obligatoire	Description de référence	Type d'attribut	Codes des attributs	Descriptions des attributs
S 5	Facultatif	Traitement - situation 1	Situation	A	Abandon en cours d'intervention
				R	Reprise

Comprend: Libération, cerclage artère pulmonaire, artère pulmonaire principale
Retrait du cerclage, artère pulmonaire, artère pulmonaire principale

À l'exclusion de: dans le cadre d'une intervention plus définitive

1.IM.55.GQ-NR	endoprothèse [stent, tuteur] endovasculaire, approche transluminale percutanée (artérielle)
1.IM.55.LA	cerclage artère pulmonaire avec incision ou excision et réparation de l'artère par suture
	Comprend: avec excision partielle de la zone du cerclage et anastomose termino-terminale de l'artère
1.IM.55.LA-XX-A	cerclage artère pulmonaire avec autogreffe en vue de la réparation
	Comprend: Angioplastie par patch de l'artère

1.IM.56.^ ^ Retrait d'un corps étranger, artère pulmonaire

Comprend: retrait d'un cathéter brisé (extrémité)
retrait d'un corps étranger intraluminal (intravasculaire)
retrait d'un fil-guide en rétention
retrait d'un fragment de ballonnet
Retrait transluminal percutané d'un corps étranger totalement intraluminal (intravasculaire)

À l'exclusion de: Retrait d'un dispositif (thérapeutique) d'un vaisseau sanguin (voir le vaisseau concerné)

1.IM.56.GQ-GX	approche transluminale percutanée (artérielle) avec dispositif NCA [p.ex., anse en queue de cochon, anse en col de cygne, panier]
---------------	---

1.IM.57.^ ^ Extraction, artère pulmonaire

S 5 **L** 92

Numéro de référence	Attribut facultatif ou obligatoire	Description de référence	Type d'attribut	Codes des attributs	Descriptions des attributs
S 5	Facultatif	Traitement - situation 1	Situation	A	Abandon en cours d'intervention
				R	Reprise
L 92	Facultatif	Pulmonaire 2	Lieu	B	Bilatéral
				L	Gauche
				N	Principal
				R	Droit
				S	Unilatéral (non spécifié si gauche ou droit)

Comprend: Artériothrombectomie, artère pulmonaire
avec greffe par patch pour élargir la lumière suite à une endartériectomie
Embolectomie, artère pulmonaire
Endartériectomie pulmonaire
Thromboendartériectomie pulmonaire

À l'exclusion de: avec excision partielle (voir [1.IM.87.^^](#))

À codifier aussi: Tout dispositif de circulation extracorporelle (voir [1.LZ.37.^^](#))
Toute dilatation, artère pulmonaire (voir [1.IM.50.^^](#))
Toute injection d'un agent thrombolytique (voir [1.KV.35.^^](#))

1.IM.57.GQ	approche transluminale percutanée (artérielle)
1.IM.57.LA	approche ouverte sans utilisation de tissu
1.IM.57.LA-XX-A	approche ouverte et autogreffe (pour l'élargissement)
1.IM.57.LA-XX-N	approche ouverte et tissu synthétique (pour l'élargissement)

1.IM.58.^^ Prélèvement, artère pulmonaire

1.IM.58.LA	approche ouverte
------------	------------------

1.IM.71.^^ Division, artère pulmonaire

S 5 **L** 92

Numéro de référence	Attribut facultatif ou obligatoire	Description de référence	Type d'attribut	Codes des attributs	Descriptions des attributs
S 5	Facultatif	Traitement - situation 1	Situation	A	Abandon en cours d'intervention
				R	Reprise
L 92	Facultatif	Pulmonaire 2	Lieu	B	Bilatéral
				L	Gauche
				N	Principal
				R	Droit
				S	Unilatéral (non spécifié si gauche ou droit)

Comprend: Dissection transversale, artère pulmonaire

1.IM.71.LA	approche ouverte sans utilisation de tissu
1.IM.71.LA-XX-A	approche ouverte avec autogreffe
1.IM.71.LA-XX-K	approche ouverte avec homogreffe
1.IM.71.LA-XX-N	approche ouverte avec matériel synthétique

1.IM.76.^ ^ Pontage, artère pulmonaire**S** 5

Numéro de référence	Attribut facultatif ou obligatoire	Description de référence	Type d'attribut	Codes des attributs	Descriptions des attributs
S 5	Facultatif	Traitement - situation 1	Situation	A	Abandon en cours d'intervention
				R	Reprise

Comprend:

Anastomose, de l'artère pulmonaire principale à l'aorte
 Pontage, dont l'origine se situe au niveau de l'artère pulmonaire (principale)
 Shunt, dont l'origine se situe au niveau de l'artère pulmonaire (principale)

1.IM.76.^ ^ Pontage, artère pulmonaire	sans utilisation de tissu	par autogreffe	par une source combinée de tissus	par matériel synthétique
pontage se terminant dans l'aorte [par exemple, opération de Damus Kaye Stansel] [anastomose terminolatérale]	1.IM.76.NB	1.IM.76.NB-XX-A	1.IM.76.NB-XX-Q	1.IM.76.NB-XX-N

1.IM.80.^ ^ Réparation, artère pulmonaire**S** 5 **L** 92

Numéro de référence	Attribut facultatif ou obligatoire	Description de référence	Type d'attribut	Codes des attributs	Descriptions des attributs
S 5	Facultatif	Traitement - situation 1	Situation	A	Abandon en cours d'intervention
				R	Reprise
L 92	Facultatif	Pulmonaire 2	Lieu	B	Bilatéral
				L	Gauche
				N	Principal
				R	Droit
				S	Unilatéral (non spécifié si gauche ou droit)

Comprend:

Anévrismodorraphie, artère pulmonaire

À l'exclusion de:

avec extraction (voir [1.IM.57.^ ^](#))
 en vue du retrait du cerclage artériel pulmonaire (voir [1.IM.55.^ ^](#))
 Réparation de l'artère pulmonaire principale avec réparation concomitante de tétralogie de Fallot (voir [1.LD.84.^ ^](#))

1.IM.80.GQ-NR-N	approche transluminale percutanée (artérielle) avec endoprothèse [stent, tuteur] (endovasculaire) et tissu synthétique [p.ex., endoprothèse [stent, tuteur] implantée]
1.IM.80.LA	approche ouverte sans utilisation de tissu
1.IM.80.LA-XX-A	approche ouverte avec autogreffe
1.IM.80.LA-XX-K	approche ouverte avec homogreffe
1.IM.80.LA-XX-L	approche ouverte avec xélogreffe (bioprothèse)
1.IM.80.LA-XX-N	approche ouverte avec matériel synthétique

1.IM.82.^ ^ Rattachement, artère pulmonaire**S** 5

Numéro de référence	Attribut facultatif ou obligatoire	Description de référence	Type d'attribut	Codes des attributs	Descriptions des attributs
S 5	Facultatif	Traitement - situation 1	Situation	A	Abandon en cours d'intervention
				R	Reprise

Comprend: Raccord, pontage de l'artère pulmonaire (principale) à la circulation systémique
Raccord, shunt de l'artère pulmonaire (principale) à la circulation systémique

Note: Le premier pontage est généralement une intervention palliative et le raccord est habituellement pratiqué en même temps que la réparation définitive [par exemple, Blalock-Taussig, Waterston, Potts-Smith]

1.IM.82.GQ-FF approche transluminale percutanée (artérielle) et utilisation d'un dispositif de fermeture
1.IM.82.LA approche ouverte

1.IM.83.^ ^ Transfert, artère pulmonaire**S** 10 **L** 92

Numéro de référence	Attribut facultatif ou obligatoire	Description de référence	Type d'attribut	Codes des attributs	Descriptions des attributs
S 10	Facultatif	Traitement - situation 5	Situation	A	Abandon en cours d'intervention
				R	Reprise
				S	Par étape
L 92	Facultatif	Pulmonaire 2	Lieu	B	Bilatéral
				L	Gauche
				N	Principal
				R	Droit
				S	Unilatéral (non spécifié si gauche ou droit)

Comprend: Transposition de la naissance de l'artère pulmonaire

À codifier aussi: Toute reconstruction ou réparation des voies aériennes (voir [1.GH.84.^ ^](#))

1.IM.83.LA approche ouverte sans utilisation de tissu [suture directe]

1.IM.87.^.^ Excision partielle, artère pulmonaire**S** 4 **L** 92

Numéro de référence	Attribut facultatif ou obligatoire	Description de référence	Type d'attribut	Codes des attributs	Descriptions des attributs
S 4	Facultatif	Abandon	Situation	A	Abandon en cours d'intervention
L 92	Facultatif	Pulmonaire 2	Lieu	B	Bilatéral
				L	Gauche
				N	Principal
				R	Droit
				S	Unilatéral (non spécifié si gauche ou droit)

Comprend: avec ou sans extraction (par exemple, endartériectomie)
 en cas de sténose pulmonaire
 Résection , artère pulmonaire avec remplacement

À codifier aussi: Retrait du cerclage artériel pulmonaire (voir [1.IM.55.^.](#))
 Toute réparation concomitante de la trachée (voir [1.GJ.80.^.](#))
 Toute réparation concomitante des bronches (voir [1.GM.80.^.](#))

1.IM.87.LA	approche ouverte sans utilisation de tissu [anastomose]
1.IM.87.LA-XX-A	approche ouverte avec autogreffe
1.IM.87.LA-XX-K	approche ouverte avec homogreffe
1.IM.87.LA-XX-N	approche ouverte avec matériel synthétique
1.IM.87.LA-XX-Q	approche ouverte avec une source combinée de tissus

1.IN.^.^ Interventions thérapeutiques sur la veine pulmonaire

À l'exclusion de: Ablation, veine pulmonaire (voir [1.HH.59.^.](#))
 Isolement de l'antré de la veine pulmonaire [IAVP] (voir [1.HH.59.^.](#))

1.IN.50.^ ^ Dilatation, veine pulmonaire**S** 5 **L** 92

Numéro de référence	Attribut facultatif ou obligatoire	Description de référence	Type d'attribut	Codes des attributs	Descriptions des attributs
S 5	Facultatif	Traitement - situation 1	Situation	A	Abandon en cours d'intervention
				R	Reprise
L 92	Facultatif	Pulmonaire 2	Lieu	B	Bilatéral
				L	Gauche
				N	Principal
				R	Droit
				S	Unilatéral (non spécifié si gauche ou droit)

1.IN.50.GR-BD approche transluminale percutanée [p. ex., endovasculaire] et utilisation d'un dilateur à ballonnet
1.IN.50.GR-NR approche transluminale percutanée [p.ex., endovasculaire] et utilisation d'une endoprothèse [stent, tuteur]
1.IN.50.LA-BD approche ouverte et utilisation d'un dilateur à ballonnet
1.IN.50.LA-NR approche ouverte et utilisation d'une endoprothèse [stent, tuteur]

1.IN.51.^ ^ Occlusion, veine pulmonaire**E** 53

Numéro de référence	Attribut facultatif ou obligatoire	Description de référence	Type d'attribut	Codes des attributs	Descriptions des attributs
E 53	Obligatoire	Spirales Obligatoire	Étendue	0	Non applicable (aucune spirale utilisée)
				01	une spirale
				02	deux spirales
				03	trois spirales
				04	quatre spirales
				05	cinq spirales
				06	six spirales
				07	sept spirales
				08	huit spirales
				09	neuf spirales
				10	dix spirales
				G	plus de dix spirales (11 - 20)
				H	plus de vingt spirales
				U	sans précision

Comprend: Embolisation, veine pulmonaire
Ligature, veine pulmonaire

1.IN.51.GR-C2	approche transluminale percutanée (veineuse) et utilisation d'un agent antihémorragique Comprend: acide aminocaproïque, aprotinine, phytonadione, thrombine, facteur VIII de la coagulation
1.IN.51.GR-GE	approche transluminale percutanée (veineuse) et utilisation de spirales [détachables]
1.IN.51.GR-GF	approche transluminale percutanée et utilisation d'un tampon vasculaire [maille de nitinol]
1.IN.51.LA	approche ouverte

1.IN.56.^.^ Retrait d'un corps étranger, veine pulmonaire

Comprend: retrait d'un cathéter brisé (extrémité)
retrait d'un corps étranger intraluminal (intravasculaire)
retrait d'un fil-guide en rétention
retrait d'un fragment de ballonnet
Retrait transluminal percutané d'un corps étranger totalement intraluminal (intravasculaire)

À l'exclusion de: Retrait d'un dispositif (thérapeutique) d'un vaisseau sanguin (voir le vaisseau concerné)

1.IN.56.GR-GX	approche transluminale percutanée (veineuse) avec dispositif NCA [p.ex., anse en queue de cochon, anse en col de cygne, panier]
---------------	---

1.IN.57.^.^ Extraction, veine pulmonaire

S 5

Numéro de référence	Attribut facultatif ou obligatoire	Description de référence	Type d'attribut	Codes des attributs	Descriptions des attributs
S 5	Facultatif	Traitement - situation 1	Situation	A	Abandon en cours d'intervention
				R	Reprise

Comprend: Thrombectomie, veineuse, veine pulmonaire

À l'exclusion de: avec excision partielle (voir [1.IN.87.^.^](#))

À codifier aussi: Tout dispositif de circulation extracorporelle (voir [1.LZ.37.^.^](#))
Toute injection d'un agent thrombolytique (voir [1.KX.35.^.^](#))

1.IN.57.GR-FV	approche transluminale percutanée (veineuse) avec utilisation d'un cathéter d'aspiration [par exemple, cathéter de Greenfield]
1.IN.57.LA	approche ouverte sans utilisation de tissu

1.IN.58.^.^ Prélèvement, veine pulmonaire

1.IN.58.LA	approche ouverte
------------	------------------

1.IN.80.^ ^ Réparation, veine pulmonaire**S** 5

Numéro de référence	Attribut facultatif ou obligatoire	Description de référence	Type d'attribut	Codes des attributs	Descriptions des attributs
S 5	Facultatif	Traitement - situation 1	Situation	A	Abandon en cours d'intervention
				R	Reprise

1.IN.80.LA approche ouverte sans utilisation de tissu
 1.IN.80.LA-XX-A approche ouverte avec autogreffe
 1.IN.80.LA-XX-K approche ouverte avec homogreffe
 1.IN.80.LA-XX-N approche ouverte avec matériel synthétique

1.IN.83.^ ^ Transfert, veine pulmonaire**S** 10

Numéro de référence	Attribut facultatif ou obligatoire	Description de référence	Type d'attribut	Codes des attributs	Descriptions des attributs
S 10	Facultatif	Traitement - situation 5	Situation	A	Abandon en cours d'intervention
				R	Reprise
				S	Par étape

Comprend: Anastomose de l'oreillette gauche à partir de la veine pulmonaire concernée par le retour anormal partiel avec patch intra-auriculaire [greffe]
 pour retour veineux pulmonaire anormal partiel
 Transposition, veine pulmonaire

À codifier aussi: Tout dispositif de circulation extracorporelle (voir [1.LZ.37.^ ^](#))
 Toute création, expansion ou réparation de la communication interauriculaire (voir [1.HN.71.^ ^](#))
 Toute ligature de la persistance du canal artériel (voir [1.IM.51.^ ^](#))

1.IN.83.LA approche ouverte sans utilisation de tissu
 1.IN.83.LA-XX-A approche ouverte avec autogreffe
 1.IN.83.LA-XX-K approche ouverte avec homogreffe
 1.IN.83.LA-XX-L approche ouverte avec xélogreffe (bioprothèse)
 1.IN.83.LA-XX-N approche ouverte avec matériel synthétique

1.IN.84.^ ^ Construction ou reconstruction, veine pulmonaire**S** 4

Numéro de référence	Attribut facultatif ou obligatoire	Description de référence	Type d'attribut	Codes des attributs	Descriptions des attributs
S 4	Facultatif	Abandon	Situation	A	Abandon en cours d'intervention

Comprend: avec communication interauriculaire
avec ligature de la persistance du canal artériel
Correction, une étape, retour veineux pulmonaire anormal total

À l'exclusion de: Réparation du retour veineux anormal partiel (voir l'intervention précise)

À codifier aussi: Tout dispositif de circulation extracorporelle (voir [1.LZ.37.^^](#))

Note: Le retour veineux pulmonaire anormal total est une anomalie dans laquelle les veines pulmonaires ne se connectent pas à l'oreillette gauche. Toutes les veines pulmonaires se connectent à l'oreillette droite ou à l'une des branches dépendantes. Les connexions peuvent se faire au niveau supracardiaque, cardiaque, infracardiaque ou à plusieurs niveaux. Les veines pulmonaires droite et gauche se réunissent presque toujours pour former une chambre veineuse pulmonaire commune. Une communication interauriculaire ou un foramen ovale perméable est presque toujours présent. La réparation de tous les types de retour veineux pulmonaire anormal total consiste à réorienter le flux sanguin vers l'oreillette gauche où il pourra être pompé, puis distribué dans le corps.

1.IN.84.LA	approche ouverte sans utilisation de tissu
1.IN.84.LA-XX-A	approche ouverte avec autogreffe [par exemple, le péricarde]
1.IN.84.LA-XX-N	approche ouverte avec matériel synthétique [par exemple, Dacron]
1.IN.84.LA-XX-Q	approche ouverte avec une source combinée de tissus

1.IN.87.^^ Excision partielle, veine pulmonaire

S 5

Numéro de référence	Attribut facultatif ou obligatoire	Description de référence	Type d'attribut	Codes des attributs	Descriptions des attributs
S 5	Facultatif	Traitement - situation 1	Situation	A	Abandon en cours d'intervention
				R	Reprise

Comprend: avec ou sans extraction (par exemple, thrombectomie)

1.IN.87.LA	approche ouverte sans utilisation de tissu
1.IN.87.LA-XX-A	approche ouverte avec autogreffe
1.IN.87.LA-XX-K	approche ouverte avec homogreffe
1.IN.87.LA-XX-N	approche ouverte avec matériel synthétique

1.IS.^^.^^ Interventions thérapeutiques sur la veine cave

Comprend: Veine cave inférieure
Veine cave supérieure

Note: Au besoin, vous pouvez utiliser un attribut de lieu pour préciser s'il s'agit de la veine cave inférieure ou supérieure.

1.IS.38.^ ^ Gestion d'un dispositif externe, veine cave (supérieure et inférieure)

Comprend: Déconnexion ou reconnexion d'une pompe de perfusion externe de/à la ligne centrale

À l'exclusion de: avec retrait concomitant de la ligne centrale (voir [1.IS.55.^ ^](#))

1.IS.38.JA-QK de la pompe de perfusion externe

1.IS.50.^ ^ Dilatation, veine cave (supérieure et inférieure)**S** 5 **L** 9

Numéro de référence	Attribut facultatif ou obligatoire	Description de référence	Type d'attribut	Codes des attributs	Descriptions des attributs
S 5	Facultatif	Traitement - situation 1	Situation	A	Abandon en cours d'intervention
				R	Reprise
L 9	Facultatif	Veine cave	Lieu	I F	Veine cave inférieure
				S E	Veine cave supérieure

À l'exclusion de: avec extraction (voir [1.IS.57.^ ^](#))

À codifier aussi: Toute injection d'un agent thrombolytique (voir [1.KX.35.^ ^](#))

1.IS.50.GR-BD approche transluminale percutanée (veineuse) et utilisation d'une sonde à ballonnet

1.IS.50.GR-OA approche transluminale percutanée (veineuse) et utilisation d'un dilateur à ballonnet avec (insertion d'une) endoprothèse [stent, tuteur] (endovasculaire)

1.IS.50.LA-BP approche ouverte et utilisation d'un autre dispositif de dilatation [par exemple, veinotomie]

1.IS.51.^ ^ Occlusion, veine cave (supérieure et inférieure)**S** 5 **L** 9

Numéro de référence	Attribut facultatif ou obligatoire	Description de référence	Type d'attribut	Codes des attributs	Descriptions des attributs
S 5	Facultatif	Traitement - situation 1	Situation	A	Abandon en cours d'intervention
				R	Reprise
L 9	Facultatif	Veine cave	Lieu	I F	Veine cave inférieure
				S E	Veine cave supérieure

Comprend: Insertion, tamis, veine cave
 Interruption, veine cave
 Ligature, veine cave
 Plicature, veine cave

À codifier aussi: Tout dispositif de circulation extracorporelle (voir [1.LZ.37.^ ^](#))
 Toute résection concomitante de la communication interauriculaire [par exemple, opération de Mustard ou Senning] (voir [1.HN.87.^ ^](#))

1.IS.51.^ ^ Occlusion, veine cave (supérieure et inférieure)	utilisation d'un dispositif de filtration	utilisation de sutures [par exemple, ligature, plicature]	utilisation d'un dispositif de type parapluie
approche ouverte	—	1.IS.51.LA	—
approche transluminale percutanée	1.IS.51.GR-KA	—	1.IS.51.GR-FK

1.IS.53.^.^ Implantation d'un appareil interne, veine cave (supérieure et inférieure)**S** 5 **L** 97

Numéro de référence	Attribut facultatif ou obligatoire	Description de référence	Type d'attribut	Codes des attributs	Descriptions des attributs
S 5	Facultatif	Traitement - situation 1	Situation	A	Abandon en cours d'intervention
				R	Reprise
L 97	Obligatoire	Accès vasculaire Obligatoire	Lieu	F E	Fémoral
				J U	Jugulaire
				P I	Périphérique - Comprend: les veines de la fosse cubitale antérieure, (par exemple, brachiale, céphalique, ou basilaire), grande ou petite veine saphène, veine auriculaire postérieure
				S C	Sousclavier
				U M	Ombilical
				U N	Inconnu

Comprend:

Canulation, veine cave
 Cathéter central introduit par voie périphérique [CCIVP]
 Insertion, cathéter à demeure de l'oreillette droite (par exemple, Broviac, Hickman, Cook)
 Insertion, cathéter veineux central [CVC]
 Insertion, dispositif d'accès veineux (vasculaire) central
 Insertion, voie intraveineuse centrale
 pour l'administration de médicaments, de liquides, nutrition parentérale totale [NPT] ou hémodialyse
 pour la surveillance de la pression veineuse centrale

À l'exclusion de:

Cathétérisme artériel ombilical (voir [2.ZZ.13.^.](#))
 Insertion d'une voie intraveineuse [IV] unique pour un cathétérisme veineux périphérique destiné à une utilisation à court terme (par exemple, lors d'une antibiothérapie ambulatoire) (voir [1.KX.53.^.](#))

À codifier aussi:

Toute administration de nutrition parentérale totale [NPT] (voir [1.LZ.35.^.](#))
 Toute chimiothérapie pour tumeur (voir [1.ZZ.35.^.](#))
 Toute hémodialyse (voir [1.PZ.21.^.](#))
 Toute manoeuvre de réanimation (voir [1.HZ.09.^.](#), [1.HZ.30.^.](#))

1.IS.53.GR-LF	cathéter veineux central non tunnelisé, approche veineuse transluminale percutanée
	Comprend: Insertion d'un cathéter central introduit par voie centrale [CCIVC] SAI Insertion d'un cathéter central introduit par voie périphérique [CCIVP]
1.IS.53.HN-LF	cathéter veineux central tunnelisé par tunnellisation percutanée (par exemple, Hickman, Broviac, Leonard)
1.IS.53.LA-LF	cathéter veineux central totalement implantable (avec site d'injection) (par exemple, Port a cath), approche ouverte
	Comprend: Insertion, dispositif d'accès veineux totalement implantable
	Note: Le site peut être périphérique ou central, mais son extrémité réside dans la veine cave

1.IS.54.^ ^ Gestion d'un appareil interne, veine cave (supérieure et inférieure)**S** 4

Numéro de référence	Attribut facultatif ou obligatoire	Description de référence	Type d'attribut	Codes des attributs	Descriptions des attributs
S 4	Facultatif	Abandon	Situation	A	Abandon en cours d'intervention

Comprend: Irrigation [rinçage], cathéter veineux central
 Nettoyage du site d'entrée et pose d'un pansement
 Remise en place, cathéter veineux central
 Retrait d'une obstruction intraluminal d'un cathéter veineux central [p.ex., caillot]

1.IS.54.GR-GX	cathéter veineux central, approche transluminale percutanée et dispositif NCA (pour le stripping des gaines de fibrine)
1.IS.54.HA-LF	cathéter veineux central, approche percutanée (à l'aiguille) (pour irrigation [rinçage])
1.IS.54.JA-LF	cathéter veineux central, approche externe (pour ajustement, nettoyage)

1.IS.55.^ ^ Retrait d'un appareil, veine cave (supérieure et inférieure)**S** 4

Numéro de référence	Attribut facultatif ou obligatoire	Description de référence	Type d'attribut	Codes des attributs	Descriptions des attributs
S 4	Facultatif	Abandon	Situation	A	Abandon en cours d'intervention

1.IS.55.GR-FK	dispositif de type parapluie, approche transluminale percutanée (veineuse)
1.IS.55.GR-KA	dispositif de filtration, approche transluminale percutanée (veineuse)
1.IS.55.GR-LF	cathéter veineux central, approche transluminale percutanée
1.IS.55.GR-NR	endoprothèse [stent, tuteur] endovasculaire, approche transluminale percutanée (veineuse)
1.IS.55.LA-KA	dispositif de filtration, approche ouverte
	Comprend: Tamis, veine cave
1.IS.55.LA-LF	cathéter veineux central, approche ouverte

1.IS.56.^ ^ Retrait d'un corps étranger, veine cave (supérieure et inférieure)

Comprend: retrait d'un cathéter brisé (extrémité)
 retrait d'un corps étranger intraluminal (intravasculaire)
 retrait d'un fil-guide en rétention
 retrait d'un fragment de ballonnet
 Retrait transluminal percutané d'un corps étranger totalement intraluminal (intravasculaire)

À l'exclusion de: Retrait d'un dispositif (thérapeutique) d'un vaisseau sanguin (voir le vaisseau concerné)

1.IS.56.GR-GX	approche transluminale percutanée (veineuse) avec dispositif NCA [p.ex., anse en queue de cochon, anse en col de cygne, panier]
---------------	---

1.IS.57.^ ^ Extraction, veine cave (supérieure et inférieure)**S** 5 **L** 9

Numéro de référence	Attribut facultatif ou obligatoire	Description de référence	Type d'attribut	Codes des attributs	Descriptions des attributs
S 5	Facultatif	Traitement - situation 1	Situation	A	Abandon en cours d'intervention
				R	Reprise
L 9	Facultatif	Veine cave	Lieu	I F	Veine cave inférieure
				S E	Veine cave supérieure

À l'exclusion de: avec excision partielle (voir [1.IS.87.^ ^](#))**À codifier aussi:** Toute injection d'un agent thrombolytique (voir [1.KX.35.^ ^](#))

1.IS.57.^ ^ Extraction, veine cave (supérieure et inférieure)	approche ouverte [par exemple, veinotomie]	approche ouverte avec autogreffe [par exemple, patch veineux]	approche transluminale percutanée
utilisation d'un dispositif d'athérectomie (p.ex., Rotoablator)	—	—	1.IS.57.GR-FV
utilisation d'un cathéter à ballonnet	—	—	1.IS.57.GR-BD
utilisation d'un dispositif NCA	1.IS.57.LA-GX	1.IS.57.LA-GX-A	—

1.IS.58.^ ^ Prélèvement, veine cave (supérieure et inférieure)

1.IS.58.LA approche ouverte

1.IS.76.^ ^ Pontage, veine cave (supérieure et inférieure)**S** 10 **L** 9 **E** 54

Numéro de référence	Attribut facultatif ou obligatoire	Description de référence	Type d'attribut	Codes des attributs	Descriptions des attributs
S 10	Facultatif	Traitement - situation 5	Situation	A	Abandon en cours d'intervention
				R	Reprise
				S	Par étape
L 9	Facultatif	Veine cave	Lieu	I F	Veine cave inférieure
				S E	Veine cave supérieure
E 54	Facultatif	Multidirectionnel	Étendue	1	Unidirectionnel
				2	Bidirectionnel

Comprend: Shunt, cavo-spléno-auriculaire
Shunt, dont l'origine se situe au niveau de la veine cave

À l'exclusion de: Anastomose cavo-mésentérique (voir [1.KQ.76.^ ^](#))
Anastomose mésentéricocave (voir [1.KQ.76.^ ^](#))
Anastomose porto-cave (voir [1.KQ.76.^ ^](#))

1.IS.76.^ ^ Pontage, veine cave (supérieure et inférieure)	par anastomose directe [sans utilisation de tissu]	par autogreffe	par une source combinée de tissus	par homogreffe	par matériel synthétique
pontage se terminant dans l'artère pulmonaire [par exemple, cavopulmonaire]	1.IS.76.NA Comprend: • Shunt de Glenn classique [unidirectionnel] pour l'alimentation d'un poumon. Note: • Lorsque cette intervention est pratiquée pour l'écoulement aux deux poumons [cavobipulmonaire], utilisez l'attribut "bidirectionnel" si désiré.	1.IS.76.NA-XX-A Comprend: • Shunt de Glenn classique [unidirectionnel] pour l'alimentation d'un poumon. Note: • Lorsque cette intervention est pratiquée pour l'écoulement aux deux poumons [cavobipulmonaire], utilisez l'attribut "bidirectionnel" si désiré.	1.IS.76.NA-XX-Q Comprend: • Shunt de Glenn classique [unidirectionnel] pour l'alimentation d'un poumon. Note: • Lorsque cette intervention est pratiquée pour l'écoulement aux deux poumons [cavobipulmonaire], utilisez l'attribut "directionnel" si désiré.	1.IS.76.NA-XX-K Comprend: • Shunt de Glenn classique [unidirectionnel] pour l'alimentation d'un poumon. Note: • Lorsque cette intervention est pratiquée pour l'alimentation des deux poumons [bidirectionnel] [cavobipulmonaire], utilisez un attribut de lieu pour la bilatéralité.	1.IS.76.NA-XX-N Comprend: • Shunt de Glenn classique [unidirectionnel] pour l'alimentation d'un poumon. Note: • Lorsque cette intervention est pratiquée pour l'écoulement aux deux poumons [cavobipulmonaire], utilisez l'attribut "bidirectionnel" si désiré.
pontage se terminant dans l'oreillette droite	1.IS.76.MQ	1.IS.76.MQ-XX-A	1.IS.76.MQ-XX-Q	1.IS.76.MQ-XX-K	1.IS.76.MQ-XX-N

1.IS.80.^ ^ Réparation, veine cave (supérieure et inférieure)**S** 5 **L** 9

Numéro de référence	Attribut facultatif ou obligatoire	Description de référence	Type d'attribut	Codes des attributs	Descriptions des attributs
S 5	Facultatif	Traitement - situation 1	Situation	A	Abandon en cours d'intervention
				R	Reprise
L 9	Facultatif	Veine cave	Lieu	I F	Veine cave inférieure
				S E	Veine cave supérieure

1.IS.80.LA approche ouverte sans utilisation de tissu
 1.IS.80.LA-XX-A approche ouverte avec autogreffe
 1.IS.80.LA-XX-K approche ouverte avec homogreffe
 1.IS.80.LA-XX-N approche ouverte avec matériel synthétique
 1.IS.80.LA-XX-Q approche ouverte avec une source combinée de tissus

1.IS.82.^ ^ Rattachement, veine cave (supérieure et inférieure)**S** 10 **L** 9

Numéro de référence	Attribut facultatif ou obligatoire	Description de référence	Type d'attribut	Codes des attributs	Descriptions des attributs
S 10	Facultatif	Traitement - situation 5	Situation	A	Abandon en cours d'intervention
				R	Reprise
				S	Par étape
L 9	Facultatif	Veine cave	Lieu	I F	Veine cave inférieure
				S E	Veine cave supérieure

Comprend: Raccord, dérivation ou shunt dont l'origine se situe dans la veine cave

1.IS.82.MU avec pontage se terminant dans la veine abdominale
 1.IS.82.NA avec pontage se terminant dans l'artère pulmonaire

1.IS.83.^ ^ Transfert, veine cave (supérieure et inférieure)**S** 5 **L** 9

Numéro de référence	Attribut facultatif ou obligatoire	Description de référence	Type d'attribut	Codes des attributs	Descriptions des attributs
S 5	Facultatif	Traitement - situation 1	Situation	A	Abandon en cours d'intervention
				R	Reprise
L 9	Facultatif	Veine cave	Lieu	I F	Veine cave inférieure
				S E	Veine cave supérieure

Comprend: Réimplantation, veine cave (par exemple, division et réimplantation de la veine cave supérieure gauche dans l'oreillette droite)

1.IS.83.LA approche ouverte

1.IS.87.^.^ Excision partielle, veine cave (supérieure et inférieure)

S 5 **L** 9

Numéro de référence	Attribut facultatif ou obligatoire	Description de référence	Type d'attribut	Codes des attributs	Descriptions des attributs
S 5	Facultatif	Traitement - situation 1	Situation	A	Abandon en cours d'intervention
				R	Reprise
L 9	Facultatif	Veine cave	Lieu	I F	Veine cave inférieure
				S E	Veine cave supérieure

Comprend: avec ou sans extraction (par exemple, thrombectomie)

1.IS.87.LA approche ouverte sans utilisation de tissu [anastomose]
 1.IS.87.LA-XX-A approche ouverte avec autogreffe
 1.IS.87.LA-XX-K approche ouverte avec homogreffe
 1.IS.87.LA-XX-N approche ouverte avec matériel synthétique
 1.IS.87.LA-XX-Q approche ouverte avec une source combinée de tissus

Interventions thérapeutiques sur les vaisseaux de la partie supérieure du corps (1JD - 1JY)

1.JD.^.^ Interventions thérapeutiques sur le glomus et le sinus carotidiens

1.JD.09.^.^ Stimulation, glomus et sinus carotidiens

Comprend: Massage, sinus carotidien
Pression, sinus carotidien
stimulation vagale ou traitement de la syncope

1.JD.09.JJ par technique manuelle externe [par exemple, massage]

1.JD.53.^.^ Implantation d'un appareil interne, glomus et sinus carotidiens

S 5

Numéro de référence	Attribut facultatif ou obligatoire	Description de référence	Type d'attribut	Codes des attributs	Descriptions des attributs
S 5	Facultatif	Traitement - situation 1	Situation	A	Abandon en cours d'intervention
				R	Reprise

1.JD.53.LA-JA électrodes, approche ouverte

1.JD.59.^.^ Destruction, glomus et sinus carotidiens

S 5

Numéro de référence	Attribut facultatif ou obligatoire	Description de référence	Type d'attribut	Codes des attributs	Descriptions des attributs
S 5	Facultatif	Traitement - situation 1	Situation	A	Abandon en cours d'intervention
				R	Reprise

Comprend: Dénervation, glomus carotidien [chémodectomie]

1.JD.59.HA-X7 approche percutanée (à l'aiguille) [injection] et utilisation d'un agent chimique NCA

1.JD.59.LA-AG approche ouverte et utilisation d'un laser

1.JD.59.LA-GX approche ouverte et utilisation d'un dispositif NCA

1.JD.89.^.^ Excision totale, glomus et sinus carotidiens**S** 4

Numéro de référence	Attribut facultatif ou obligatoire	Description de référence	Type d'attribut	Codes des attributs	Descriptions des attributs
S 4	Facultatif	Abandon	Situation	A	Abandon en cours d'intervention

1.JD.89.LA approche ouverte

1.JE.^.^.^ Interventions thérapeutiques sur l'artère carotide

Comprend: Artères carotides externes
 Artères carotides internes
 Artères carotides primitives
 Bifurcation carotidienne

1.JE.35.^.^ Pharmacothérapie (locale), artère carotide

Comprend: Injection (d'un agent), artère carotide
 Instillation, artère carotide
 Thrombolyse, artère carotide

1.JE.35.HH-1C approche percutanée par cathéter et agent thrombolytique
 Comprend: Perfusion d'activateur tissulaire du plasminogène (Apt), artère carotide

1.JE.50.^ ^ Dilatation, artère carotide**S** ⁵ **L** ²

Numéro de référence	Attribut facultatif ou obligatoire	Description de référence	Type d'attribut	Codes des attributs	Descriptions des attributs
S 5	Facultatif	Traitement - situation 1	Situation	A	Abandon en cours d'intervention
				R	Reprise
L 2	Facultatif	Bilatéralité (optionnel)	Lieu	B	Bilatéral
				L	Gauche
				R	Droit
				S	Unilatéral (non spécifié si gauche ou droit)

Comprend: Angioplastie, artère carotide

À codifier aussi: Pharmacothérapie administrée via endoprothèse [stent, tuteur] d'élution de médicament (voir [1.KV.35.^ ^](#))
 Toute endartériectomie, artère carotide (voir [1.JE.57.^ ^](#))
 Toute injection d'un agent thrombolytique (voir [1.KV.35.^ ^](#))

1.JE.50.GQ-BD	approche transluminale percutanée (artérielle) et dilateur à ballonnet mécanique Comprend: Angioplastie par ballonnet endovasculaire, artère carotide
1.JE.50.GQ-BP	approche transluminale percutanée (artérielle) et dispositif de dilatation NCA
1.JE.50.GQ-NR	approche transluminale percutanée (artérielle) et (insertion d'une) endoprothèse [stent, tuteur] (endovasculaire) Comprend: Déploiement, dispositif d'embolisation Pipeline (PED), artère carotide (anévrisme) Détournement endovasculaire du flux sanguin (PED, SILK), artère carotide (anévrisme) Embolisation par endoprothèse [stent, tuteur] pour le détournement du flux sanguin (PED, SILK), artère carotide (anévrisme)
1.JE.50.GQ-OA	approche transluminale percutanée (artérielle) avec dilateur à ballonnet et (insertion d'une) endoprothèse [stent, tuteur] (endovasculaire) Comprend: Angioplastie endovasculaire par ballonnet avec déploiement d'endoprothèse [stent, tuteur], artère carotide (anévrisme)

1.JE.51.^ ^ Occlusion, artère carotide**S** 5 **L** 2 **E** 53

Numéro de référence	Attribut facultatif ou obligatoire	Description de référence	Type d'attribut	Codes des attributs	Descriptions des attributs
S 5	Facultatif	Traitement - situation 1	Situation	A	Abandon en cours d'intervention
				R	Reprise
L 2	Facultatif	Bilatéralité (optionnel)	Lieu	B	Bilatéral
				L	Gauche
				R	Droit
				S	Unilatéral (non spécifié si gauche ou droit)
E 53	Obligatoire	Spirales Obligatoire	Étendue	0	Non applicable (aucune spirale utilisée)
				01	une spirale
				02	deux spirales
				03	trois spirales
				04	quatre spirales
				05	cinq spirales
				06	six spirales
				07	sept spirales
				08	huit spirales
				09	neuf spirales
				10	dix spirales
				G	plus de dix spirales (11 - 20)
				H	plus de vingt spirales
				U	sans précision

Comprend:

Division avec ligature, artères carotides
Embolisation, artère carotide
Ligature, artère carotide externe (pour le contrôle de l'épistaxis)

À l'exclusion de:

Déploiement d'un dispositif d'embolisation Pipeline (PED), artère carotide (anévrisme) (voir [1.JE.50.^ ^](#))
Embolisation, artère carotide externe pour le contrôle de l'épistaxis (voir [1.ET.13.^ ^](#))
Insertion d'un Flow-diverter (SILK), artère carotide (anévrisme) (voir [1.JE.50.^ ^](#))

1.JE.51.^ ^ Occlusion, artère carotide	approche ouverte	approche transluminale percutanée (artérielle)
utilisation d'une ligature	1.JE.51.LA	—
utilisation de clips	1.JE.51.LA-FF Comprend: <ul style="list-style-type: none"> • Application, clamp sur l'anévrisme carotidien • Clampage, anévrisme (artère carotide) • Réparation, anévrisme par clippage À l'exclusion de: <ul style="list-style-type: none"> • Occlusion avec remplacement par greffe (voir 1.JE.87.^ ^) • Réparation de l'anévrisme par excision (voir 1.JE.87.^ ^) • Réparation de l'anévrisme par suture (voir 1.JE.59.^ ^) 	—
utilisation d'un ballonnet [détachable]	—	1.JE.51.GQ-ER
utilisation de spirales [détachables]	1.JE.51.LA-GE	1.JE.51.GQ-GE
utilisation d'un tampon vasculaire [maille de nitinol]	—	1.JE.51.GQ-GF

1.JE.55.^ ^ Retrait d'un appareil, artère carotide**S** ⁴ **L** ²

Numéro de référence	Attribut facultatif ou obligatoire	Description de référence	Type d'attribut	Codes des attributs	Descriptions des attributs
S 4	Facultatif	Abandon	Situation	A	Abandon en cours d'intervention
L 2	Facultatif	Bilatéralité (optionnel)	Lieu	B	Bilatéral
				L	Gauche
				R	Droit
				S	Unilatéral (non spécifié si gauche ou droit)

1.JE.55.GQ-NR endoprothèse [stent, tuteur] endovasculaire, approche transluminale percutanée (artérielle)

1.JE.55.LA-NR endoprothèse [stent, tuteur] endovasculaire, approche ouverte

1.JE.56.^ ^ Retrait d'un corps étranger, artère carotide

Comprend: retrait d'un cathéter brisé (extrémité)
 retrait d'un corps étranger intraluminal (intravasculaire)
 retrait d'un fil-guide en rétention
 retrait d'un fragment de ballonnet
 Retrait transluminal percutané d'un corps étranger totalement intraluminal (intravasculaire)

À l'exclusion de: Retrait d'un dispositif (thérapeutique) d'un vaisseau sanguin (voir le vaisseau concerné)

1.JE.56.GQ-GX approche transluminale percutanée (artérielle) avec dispositif NCA [p.ex., anse en queue de cochon, anse en col de cygne, panier]

1.JE.57.^ ^ Extraction, artère carotide**S⁵ L²**

Numéro de référence	Attribut facultatif ou obligatoire	Description de référence	Type d'attribut	Codes des attributs	Descriptions des attributs
S 5	Facultatif	Traitement - situation 1	Situation	A	Abandon en cours d'intervention
				R	Reprise
L 2	Facultatif	Bilatéralité (optionnel)	Lieu	B	Bilatéral
				L	Gauche
				R	Droit
				S	Unilatéral (non spécifié si gauche ou droit)

Comprend: Anticoagulation (greffe)
 avec greffe par patch pour élargir la lumière du vaisseau suite à une endartériectomie carotidienne
 avec retrait d'embolie, de phlébolithe ou de thrombus
 Élargissement de la lumière d'un vaisseau sanguin
 Endartériectomie par éversion
 Endartériectomie, artère carotide
 Intimectomie, artère carotide

À l'exclusion de: avec excision partielle (voir [1.JE.87.^ ^](#))

À codifier aussi: Toute angioplastie par endoprothèse [stent, tuteur] concomitante, artère carotide (voir [1.JE.50.^ ^](#))
 Toute dilatation, artère carotide (voir [1.JE.50.^ ^](#))
 Toute injection d'un agent thrombolytique (voir [1.KV.35.^ ^](#))

1.JE.57.GQ approche transluminale percutanée (artérielle)
Comprend: Thrombectomie mécanique, artère carotide

1.JE.57.LA approche ouverte

1.JE.57.LA-XX-A approche ouverte et autogreffe (pour l'élargissement)

1.JE.57.LA-XX-K approche ouverte et homogreffe (pour l'élargissement)

1.JE.57.LA-XX-L approche ouverte et xélogreffe (pour l'élargissement)

1.JE.57.LA-XX-N approche ouverte et greffe par patch synthétique (pour l'élargissement)

1.JE.58.^ ^ Prélèvement, artère carotide

1.JE.58.LA approche ouverte

1.JE.59.^ ^ Destruction, artère carotide**S** 4 **L** 2

Numéro de référence	Attribut facultatif ou obligatoire	Description de référence	Type d'attribut	Codes des attributs	Descriptions des attributs
S 4	Facultatif	Abandon	Situation	A	Abandon en cours d'intervention
L 2	Facultatif	Bilatéralité (optionnel)	Lieu	B	Bilatéral
				L	Gauche
				R	Droit
				S	Unilatéral (non spécifié si gauche ou droit)

Comprend: pour l'anévrisme

1.JE.59.GQ-AG	approche transluminale percutanée (artérielle) et laser NCA Comprend: Destruction au laser (caillot), artère carotide Reperméabilisation photoacoustique endovasculaire (RPAE), artère carotide
1.JE.59.LA-BJ	approche ouverte et utilisation de fil Comprend: Cerclage, anévrisme Filiponction, anévrisme
1.JE.59.LA-GX	approche ouverte et utilisation d'un dispositif NCA [par exemple, électrocautère]

1.JE.76.^ ^ Pontage, artère carotide**S** 5 **L** 2

Numéro de référence	Attribut facultatif ou obligatoire	Description de référence	Type d'attribut	Codes des attributs	Descriptions des attributs
S 5	Facultatif	Traitement - situation 1	Situation	A	Abandon en cours d'intervention
				R	Reprise
L 2	Facultatif	Bilatéralité (optionnel)	Lieu	B	Bilatéral
				L	Gauche
				R	Droit
				S	Unilatéral (non spécifié si gauche ou droit)

Comprend: en vue du pontage de l'anévrisme
Pontage dont l'origine et la fin se situent dans l'artère carotide
Shunt, dont l'origine se situe dans l'artère carotide

Ne pas utiliser: Lorsque l'artère est détachée et resituée dans la greffe dans le cadre d'une réparation d'anévrisme de la crosse aortique (voir [1.ID.80.^^](#)) ou d'une excision par dissection (voir [1.ID.87.^^](#)).

1.JE.76.^^ Pontage, artère carotide	par autogreffe	par matériel synthétique	sans utilisation de tissu transposition seulement
pontage se terminant dans l'artère carotide [par exemple, carotidocarotidien]	1.JE.76.MX-XX-A	1.JE.76.MX-XX-N	—
pontage se terminant dans l'artère sous-clavière [par exemple, artère carotide et artère sous-clavière]	1.JE.76.MV-XX-A	1.JE.76.MV-XX-N	1.JE.76.MV Comprend: • Transposition, sous-clavière à la carotide (ou carotide à la sous-clavière)
pontage se terminant au niveau des vaisseaux des membres supérieurs [par exemple, carotide, brachial]	1.JE.76.MY-XX-A	1.JE.76.MY-XX-N	—

1.JE.80.^^ Réparation, artère carotide

S ⁵ **L** ²

Numéro de référence	Attribut facultatif ou obligatoire	Description de référence	Type d'attribut	Codes des attributs	Descriptions des attributs
S 5	Facultatif	Traitement - situation 1	Situation	A	Abandon en cours d'intervention
				R	Reprise
L 2	Facultatif	Bilatéralité (optionnel)	Lieu	B	Bilatéral
				L	Gauche
				R	Droit
				S	Unilatéral (non spécifié si gauche ou droit)

Comprend: Anévrismorrhaphie, artère carotide

À l'exclusion de: Embolisation par endoprothèse [stent, tuteur] pour la diversion du flux (anévrisme à l'artère parent), artère carotide (voir [1.JE.50.^^](#))

1.JE.80.LA	approche ouverte sans utilisation de tissu
1.JE.80.LA-FG	approche ouverte avec utilisation de gaze ou de plastique [pour enrober une artère]
1.JE.80.LA-W0	approche ouverte avec utilisation de méthacrylate de méthyle [pour permettre l'enrobage]
1.JE.80.LA-XX-A	approche ouverte avec autogreffe
1.JE.80.LA-XX-K	approche ouverte avec homogreffe
1.JE.80.LA-XX-N	approche ouverte avec matériel synthétique

1.JE.87.^.^ Excision partielle, artère carotide**S** 5 **L** 2

Numéro de référence	Attribut facultatif ou obligatoire	Description de référence	Type d'attribut	Codes des attributs	Descriptions des attributs
S 5	Facultatif	Traitement - situation 1	Situation	A	Abandon en cours d'intervention
				R	Reprise
L 2	Facultatif	Bilatéralité (optionnel)	Lieu	B	Bilatéral
				L	Gauche
				R	Droit
				S	Unilatéral (non spécifié si gauche ou droit)

Comprend: avec ou sans extraction (par exemple, endartériectomie)

1.JE.87.LA approche ouverte sans utilisation de tissu
 1.JE.87.LA-XX-A approche ouverte avec autogreffe
 1.JE.87.LA-XX-K approche ouverte avec homogreffe
 1.JE.87.LA-XX-N approche ouverte avec matériel synthétique
 1.JE.87.LA-XX-Q approche ouverte avec une source combinée de tissus

1.JJ.^.^ Interventions thérapeutiques sur le tronc artériel brachiocéphalique

Comprend: Tronc artériel brachio-céphalique

1.JJ.50.^.^ Dilatation, tronc artériel brachiocéphalique**S** 5 **L** 2

Numéro de référence	Attribut facultatif ou obligatoire	Description de référence	Type d'attribut	Codes des attributs	Descriptions des attributs
S 5	Facultatif	Traitement - situation 1	Situation	A	Abandon en cours d'intervention
				R	Reprise
L 2	Facultatif	Bilatéralité (optionnel)	Lieu	B	Bilatéral
				L	Gauche
				R	Droit
				S	Unilatéral (non spécifié si gauche ou droit)

À codifier aussi: Pharmacothérapie pratiquée au moyen d'une endoprothèse [stent, tuteur] à élution de médicaments (voir [1.KV.35.^.](#))
 Toute endartériectomie, tronc artériel brachiocéphalique (voir [1.JJ.57.^.](#))
 Toute injection d'un agent thrombolytique (voir [1.KV.35.^.](#))

1.JJ.50.^ ^ Dilatation, tronc artériel brachiocéphalique	approche ouverte	approche transluminale percutanée
utilisation d'un dilateur à ballonnet	—	1.JJ.50.GQ-BD
utilisation d'un dispositif NCA	1.JJ.50.LA-GX	1.JJ.50.GQ-GX
utilisation d'une endoprothèse endovasculaire [par exemple, Z-stent]	1.JJ.50.LA-NR	1.JJ.50.GQ-NR

1.JJ.51.^ ^ Occlusion, tronc artériel brachiocéphalique**S 5 L 2 E 53**

Numéro de référence	Attribut facultatif ou obligatoire	Description de référence	Type d'attribut	Codes des attributs	Descriptions des attributs
S 5	Facultatif	Traitement - situation 1	Situation	A	Abandon en cours d'intervention
				R	Reprise
L 2	Facultatif	Bilatéralité (optionnel)	Lieu	B	Bilatéral
				L	Gauche
				R	Droit
				S	Unilatéral (non spécifié si gauche ou droit)
E 53	Obligatoire	Spirales Obligatoire	Étendue	0	Non applicable (aucune spirale utilisée)
				01	une spirale
				02	deux spirales
				03	trois spirales
				04	quatre spirales
				05	cinq spirales
				06	six spirales
				07	sept spirales
				08	huit spirales
				09	neuf spirales
				10	dix spirales
				G	plus de dix spirales (11 - 20)
				H	plus de vingt spirales
				U	sans précision

Comprend: Embolisation, tronc artériel brachio-céphalique
Ligature, tronc artériel brachio-céphalique (en cas d'anévrisme)

1.JJ.51.GQ-GE	approche transluminale percutanée (artérielle) et spirales [détachables]
1.JJ.51.GQ-GF	approche transluminale percutanée et tampon vasculaire [maille de nitinol]
1.JJ.51.LA	approche ouverte sans utilisation de tissu [réparation directe]
1.JJ.51.LA-FF	approche ouverte et clips
1.JJ.51.LA-GX	approche ouverte et dispositif NCA

1.JJ.55.^.^ Retrait d'un appareil, tronc artériel brachio-céphalique

S 4 **L** 2

Numéro de référence	Attribut facultatif ou obligatoire	Description de référence	Type d'attribut	Codes des attributs	Descriptions des attributs
S 4	Facultatif	Abandon	Situation	A	Abandon en cours d'intervention
L 2	Facultatif	Bilatéralité (optionnel)	Lieu	B	Bilatéral
				L	Gauche
				R	Droit
				S	Unilatéral (non spécifié si gauche ou droit)

1.JJ.55.GQ-NR	endoprothèse [stent, tuteur] endovasculaire, approche transluminale percutanée (artérielle)
1.JJ.55.LA-NR	endoprothèse [stent, tuteur] endovasculaire, approche ouverte

1.JJ.56.^.^ Retrait d'un corps étranger, tronc artériel brachio-céphalique

Comprend: retrait d'un cathéter brisé (extrémité)
retrait d'un corps étranger intraluminal (intravasculaire)
retrait d'un fil-guide en rétention
retrait d'un fragment de ballonnet
Retrait transluminal percutané d'un corps étranger totalement intraluminal (intravasculaire)

À l'exclusion de: Retrait d'un dispositif (thérapeutique) d'un vaisseau sanguin (voir le vaisseau concerné)

1.JJ.56.GQ-GX	approche transluminale percutanée (artérielle) avec dispositif NCA [p.ex., anse en queue de cochon, anse en col de cygne, panier]
---------------	---

1.JJ.57.^.^ Extraction, tronc artériel brachio-céphalique**S** 5 **L** 2

Numéro de référence	Attribut facultatif ou obligatoire	Description de référence	Type d'attribut	Codes des attributs	Descriptions des attributs
S 5	Facultatif	Traitement - situation 1	Situation	A	Abandon en cours d'intervention
				R	Reprise
L 2	Facultatif	Bilatéralité (optionnel)	Lieu	B	Bilatéral
				L	Gauche
				R	Droit
				S	Unilatéral (non spécifié si gauche ou droit)

Comprend: Anticoagulation (greffe)
avec greffe par patch pour élargir la lumière du vaisseau suite à une endartériectomie du tronc artériel brachio-céphalique
Retrait de plaque athéromateuse, tronc artériel brachio-céphalique

À l'exclusion de: avec excision partielle (voir [1.JJ.87.^.^](#))

À codifier aussi: Toute angioplastie par endoprothèse [stent, tuteur] concomitante, tronc artériel brachio-céphalique (voir [1.JJ.50.^.^](#))
Toute dilatation, tronc artériel brachio-céphalique (voir [1.JJ.50.^.^](#))
Toute injection d'un agent thrombolytique (voir [1.KV.35.^.^](#))

1.JJ.57.GQ approche transluminale percutanée (artérielle)
1.JJ.57.LA approche ouverte
1.JJ.57.LA-XX-A approche ouverte et autogreffe (pour l'élargissement)
1.JJ.57.LA-XX-K approche ouverte et homogreffe (pour l'élargissement)
1.JJ.57.LA-XX-L approche ouverte et xéngreffe (pour l'élargissement)
1.JJ.57.LA-XX-N approche ouverte et greffe par patch synthétique (pour l'élargissement)

1.JJ.58.^.^ Prélèvement, tronc artériel brachio-céphalique**S** 4 **L** 12

Numéro de référence	Attribut facultatif ou obligatoire	Description de référence	Type d'attribut	Codes des attributs	Descriptions des attributs
S 4	Facultatif	Abandon	Situation	A	Abandon en cours d'intervention
L 12	Facultatif	Droit/gauche	Lieu	L	Gauche
				R	Droit
				S	Unilatéral (non spécifié si gauche ou droit)

1.JJ.58.LA approche ouverte

1.JJ.76.^ ^ Pontage, tronc artériel brachiocéphalique**S** 5 **L** 12

Numéro de référence	Attribut facultatif ou obligatoire	Description de référence	Type d'attribut	Codes des attributs	Descriptions des attributs
S 5	Facultatif	Traitement - situation 1	Situation	A	Abandon en cours d'intervention
				R	Reprise
L 12	Facultatif	Droit/gauche	Lieu	L	Gauche
				R	Droit
				S	Unilatéral (non spécifié si gauche ou droit)

Comprend: Shunt, Blalock Taussig (artère pulmonaire innominée)
Shunt, dont l'origine se situe au niveau du tronc artériel brachio-céphalique (par exemple, de la circulation systémique à l'artère pulmonaire)

Note: Le shunt de Blalock-Taussig classique est pratiqué à l'aide de tissu autologue. Il est « modifié » lorsqu'un matériau synthétique est utilisé.

Ne pas utiliser: Lorsque les artères sont détachées et resituées dans la greffe dans le cadre d'une réparation d'anévrisme de la crosse aortique (voir [1.ID.80.^ ^](#)) ou d'une excision par dissection (voir [1.ID.87.^ ^](#)).

1.JJ.76.^ ^ Pontage, tronc artériel brachiocéphalique	par autogreffe [par exemple, veine saphène]	par source combinée de tissus	par homogreffe	par tissu synthétique
pontage se terminant dans l'artère pulmonaire	1.JJ.76.NA-XX-A	1.JJ.76.NA-XX-Q	1.JJ.76.NA-XX-K	1.JJ.76.NA-XX-N
pontage se terminant au niveau de l'aorte	1.JJ.76.NB-XX-A	1.JJ.76.NB-XX-Q	1.JJ.76.NB-XX-K	1.JJ.76.NB-XX-N

1.JJ.80.^ ^ Réparation, tronc artériel brachiocéphalique**S** 5 **L** 2

Numéro de référence	Attribut facultatif ou obligatoire	Description de référence	Type d'attribut	Codes des attributs	Descriptions des attributs
S 5	Facultatif	Traitement - situation 1	Situation	A	Abandon en cours d'intervention
				R	Reprise
L 2	Facultatif	Bilatéralité (optionnel)	Lieu	B	Bilatéral
				L	Gauche
				R	Droit
				S	Unilatéral (non spécifié si gauche ou droit)

Comprend: Anévrismorrhaphie

À codifier aussi: Prélèvement de vaisseaux

1.JJ.80.LA	approche ouverte sans utilisation de tissu [par exemple, réparation directe ou anastomose terminoterminal]
1.JJ.80.LA-XX-A	approche ouverte avec autogreffe
1.JJ.80.LA-XX-K	approche ouverte avec homogreffe
1.JJ.80.LA-XX-N	approche ouverte avec matériel synthétique
1.JJ.80.LA-XX-Q	approche ouverte avec une source combinée de tissus

1.JJ.83.^ ^ Transfert, tronc artériel brachiocéphalique

S ⁵ **L** ²

Numéro de référence	Attribut facultatif ou obligatoire	Description de référence	Type d'attribut	Codes des attributs	Descriptions des attributs
S 5	Facultatif	Traitement - situation 1	Situation	A	Abandon en cours d'intervention
				R	Reprise
L 2	Facultatif	Bilatéralité (optionnel)	Lieu	B	Bilatéral
				L	Gauche
				R	Droit
				S	Unilatéral (non spécifié si gauche ou droit)

Comprend: Transposition de la naissance de l'artère, tronc artériel brachio-céphalique
Transposition, tronc artériel brachio-céphalique anormal

1.JJ.83.LA approche ouverte

1.JJ.87.^ ^ Excision partielle, tronc artériel brachiocéphalique

S ⁴ **L** ²

Numéro de référence	Attribut facultatif ou obligatoire	Description de référence	Type d'attribut	Codes des attributs	Descriptions des attributs
S 4	Facultatif	Abandon	Situation	A	Abandon en cours d'intervention
L 2	Facultatif	Bilatéralité (optionnel)	Lieu	B	Bilatéral
				L	Gauche
				R	Droit
				S	Unilatéral (non spécifié si gauche ou droit)

Comprend: avec ou sans extraction

1.JJ.87.LA	approche ouverte sans utilisation de tissu [par exemple, réparation directe ou anastomose terminoterminal]
1.JJ.87.LA-XX-A	approche ouverte avec autogreffe
1.JJ.87.LA-XX-K	approche ouverte avec homogreffe
1.JJ.87.LA-XX-N	approche ouverte avec matériel synthétique
1.JJ.87.LA-XX-Q	approche ouverte avec une source combinée de tissus

1.JK.^^.^^ Interventions thérapeutiques sur l'artère sous-clavière

1.JK.50.^^ Dilatation, artère sous-clavière

S ⁵ **L** ²

Numéro de référence	Attribut facultatif ou obligatoire	Description de référence	Type d'attribut	Codes des attributs	Descriptions des attributs
S 5	Facultatif	Traitement - situation 1	Situation	A	Abandon en cours d'intervention
				R	Reprise
L 2	Facultatif	Bilatéralité (optionnel)	Lieu	B	Bilatéral
				L	Gauche
				R	Droit
				S	Unilatéral (non spécifié si gauche ou droit)

À codifier aussi: Pharmacothérapie administrée via endoprothèse [stent, tuteur] d'élution de médicament (voir [1.KV.35.^^](#))
 Toute endartériectomie, artère sous-clavière (voir [1.JK.57.^^](#))
 Toute injection d'un agent thrombolytique (voir [1.KV.35.^^](#))

1.JK.50.GQ-BD	approche transluminale percutanée (artérielle) et dilateur à ballonnet
1.JK.50.GQ-BF	approche transluminale percutanée (artérielle) avec laser et dilateur à ballonnet
1.JK.50.GQ-BP	approche transluminale percutanée et dispositif de dilatation NCA
1.JK.50.GQ-OA	approche transluminale percutanée (artérielle) avec dilateur à ballonnet avec (insertion d'une) endoprothèse [stent, tuteur] (endovasculaire)
1.JK.50.LA-BP	approche ouverte et dispositif de dilatation NCA

1.JK.51.^ ^ Occlusion, artère sous-clavière**S** 5 **L** 2 **E** 53

Numéro de référence	Attribut facultatif ou obligatoire	Description de référence	Type d'attribut	Codes des attributs	Descriptions des attributs
S 5	Facultatif	Traitement - situation 1	Situation	A	Abandon en cours d'intervention
				R	Reprise
L 2	Facultatif	Bilatéralité (optionnel)	Lieu	B	Bilatéral
				L	Gauche
				R	Droit
				S	Unilatéral (non spécifié si gauche ou droit)
E 53	Obligatoire	Spirales Obligatoire	Étendue	0	Non applicable (aucune spirale utilisée)
				01	une spirale
				02	deux spirales
				03	trois spirales
				04	quatre spirales
				05	cinq spirales
				06	six spirales
				07	sept spirales
				08	huit spirales
				09	neuf spirales
				10	dix spirales
				G	plus de dix spirales (11 - 20)
				H	plus de vingt spirales
				U	sans précision

Comprend: Ligature (principale), artère sous-clavière (en cas d'anévrisme)

1.JK.51.GQ-GE approche transluminale percutanée (artérielle) et utilisation de spirales [détachables]
 1.JK.51.GQ-GF approche transluminale percutanée et tampon vasculaire [maille de nitinol]
 1.JK.51.LA approche ouverte

1.JK.55.^ ^ Retrait d'un appareil, artère sous-clavière**S** 4 **L** 2

Numéro de référence	Attribut facultatif ou obligatoire	Description de référence	Type d'attribut	Codes des attributs	Descriptions des attributs
S 4	Facultatif	Abandon	Situation	A	Abandon en cours d'intervention
L 2	Facultatif	Bilatéralité (optionnel)	Lieu	B	Bilatéral
				L	Gauche
				R	Droit
				S	Unilatéral (non spécifié si gauche ou droit)

1.JK.55.GQ-NR endoprothèse [stent, tuteur] endovasculaire, approche transluminale percutanée (artérielle)
 1.JK.55.LA-NR endoprothèse [stent, tuteur] endovasculaire, approche ouverte

1.JK.56.^ ^ Retrait d'un corps étranger, artère sous-clavière

Comprend: retrait d'un cathéter brisé (extrémité)
 retrait d'un corps étranger intraluminal (intravasculaire)
 retrait d'un fil-guide en rétention
 retrait d'un fragment de ballonnet
 Retrait transluminal percutané d'un corps étranger totalement intraluminal (intravasculaire)

À l'exclusion de: Retrait d'un dispositif (thérapeutique) d'un vaisseau sanguin (voir le vaisseau concerné)

1.JK.56.GQ-GX approche transluminale percutanée (artérielle) avec dispositif NCA [p.ex., anse en queue de cochon, anse en col de cygne, panier]

1.JK.57.^ ^ Extraction, artère sous-clavière**S** 5 **L** 2

Numéro de référence	Attribut facultatif ou obligatoire	Description de référence	Type d'attribut	Codes des attributs	Descriptions des attributs
S 5	Facultatif	Traitement - situation 1	Situation	A	Abandon en cours d'intervention
				R	Reprise
L 2	Facultatif	Bilatéralité (optionnel)	Lieu	B	Bilatéral
				L	Gauche
				R	Droit
				S	Unilatéral (non spécifié si gauche ou droit)

Comprend: Anticoagulation (greffe)
 Artériothrombectomie, artère sous-clavière
 avec greffe par patch pour élargir la lumière du vaisseau suite à une endartériectomie sous-clavière
 Retrait de plaque athéromateuse, artère sous-clavière

À l'exclusion de: avec excision partielle (voir [1.JK.87.^^](#))

À codifier aussi: Toute angioplastie par endoprothèse [stent, tuteur] concomitante, artère sous-clavière (voir [1.JK.50.^^](#))
 Toute dilatation, artère sous-clavière (voir [1.JK.50.^^](#))
 Toute injection d'un agent thrombolytique (voir [1.KV.35.^^](#))

1.JK.57.GQ	approche transluminale percutanée (artérielle)
1.JK.57.LA	approche ouverte
1.JK.57.LA-XX-A	approche ouverte et autogreffe (pour l'élargissement)
1.JK.57.LA-XX-K	approche ouverte et homogreffe (pour l'élargissement)
1.JK.57.LA-XX-L	approche ouverte et xénogreffe (pour l'élargissement)
1.JK.57.LA-XX-N	approche ouverte et greffe par patch synthétique (pour l'élargissement)

1.JK.58.^^ Prélèvement, artère sousclavière

S 4 **L** 2

Numéro de référence	Attribut facultatif ou obligatoire	Description de référence	Type d'attribut	Codes des attributs	Descriptions des attributs
S 4	Facultatif	Abandon	Situation	A	Abandon en cours d'intervention
L 2	Facultatif	Bilatéralité (optionnel)	Lieu	B	Bilatéral
				L	Gauche
				R	Droit
				S	Unilatéral (non spécifié si gauche ou droit)

1.JK.58.LA approche ouverte

1.JK.76.^^ Pontage, artère sousclavière

S 10 **L** 12

Numéro de référence	Attribut facultatif ou obligatoire	Description de référence	Type d'attribut	Codes des attributs	Descriptions des attributs
S 10	Facultatif	Traitement - situation 5	Situation	A	Abandon en cours d'intervention
				R	Reprise
				S	Par étape
L 12	Facultatif	Droit/gauche	Lieu	L	Gauche
				R	Droit
				S	Unilatéral (non spécifié si gauche ou droit)

- Comprend:** Shunt, Blalock-Park
Shunt, Blalock-Taussig (artère pulmonaire sous-clavière)
Shunt, gauche à droite (dont l'origine se trouve au niveau de l'artère sous-clavière)
- À l'exclusion de:** Shunt circulation systémique à artère pulmonaire dont l'origine se situe dans l'aorte (voir [1.ID.76.^^](#))
- Note:** Le shunt de Blalock-Taussig classique est pratiqué à l'aide de tissu autologue. Il est modifié lorsqu'un matériau synthétique est utilisé.
- Ne pas utiliser:** Lorsque l'artère est détachée et resituée dans la greffe dans le cadre d'une réparation d'anévrisme de la crosse aortique (voir [1.ID.80.^^](#)) ou d'une excision par dissection (voir [1.ID.87.^^](#)).

1.JK.76.^^ Pontage, artère sous-clavière	par autogreffe	par matériel synthétique
pontage se terminant dans l'aorte (descendante) [par exemple, Blalock Park]	1.JK.76.NB-XX-A	1.JK.76.NB-XX-N
pontage se terminant dans l'artère pulmonaire [par exemple, Blalock Taussig]	1.JK.76.NA-XX-A	1.JK.76.NA-XX-N
pontage se terminant dans l'artère sous-clavière [par exemple, sous-clavière]	1.JK.76.MV-XX-A	1.JK.76.MV-XX-N
pontage se terminant dans une artère du bras	1.JK.76.MY-XX-A	1.JK.76.MY-XX-N

1.JK.80.^^ Réparation, artère sous-clavière

S 5 **L** 2

Numéro de référence	Attribut facultatif ou obligatoire	Description de référence	Type d'attribut	Codes des attributs	Descriptions des attributs
S 5	Facultatif	Traitement - situation 1	Situation	A	Abandon en cours d'intervention
				R	Reprise
L 2	Facultatif	Bilatéralité (optionnel)	Lieu	B	Bilatéral
				L	Gauche
				R	Droit
				S	Unilatéral (non spécifié si gauche ou droit)

- Comprend:** Anévrismorrhaphie
- À l'exclusion de:** avec excision partielle (voir [1.JK.87.^^](#))

1.JK.80.GQ-NR-N	approche transluminale percutanée (artérielle) avec endoprothèse [stent, tuteur] (endovasculaire) et tissu synthétique [p.ex., endoprothèse [stent, tuteur] implantée]
1.JK.80.LA	approche ouverte sans utilisation de tissu [par exemple, réparation directe ou anastomose terminoterminal]
1.JK.80.LA-XX-A	approche ouverte avec autogreffe
1.JK.80.LA-XX-K	approche ouverte avec homogreffe
1.JK.80.LA-XX-N	approche ouverte avec matériel synthétique
1.JK.80.LA-XX-Q	approche ouverte avec une source combinée de tissus

1.JK.87.^.^ Excision partielle, artère sousclavière**S** 4 **L** 2

Numéro de référence	Attribut facultatif ou obligatoire	Description de référence	Type d'attribut	Codes des attributs	Descriptions des attributs
S 4	Facultatif	Abandon	Situation	A	Abandon en cours d'intervention
L 2	Facultatif	Bilatéralité (optionnel)	Lieu	B	Bilatéral
				L	Gauche
				R	Droit
				S	Unilatéral (non spécifié si gauche ou droit)

Comprend: Anévrismectomie
avec excision de la première côte ou côte cervicale, et division du muscle scalène antérieur
avec ou sans extraction

1.JK.87.^.^ Excision partielle, artère sousclavière	avec autogreffe	avec matériel synthétique	avec réparation directe [sans utilisation de tissu]
approche ouverte	1.JK.87.LA-XX-A	1.JK.87.LA-XX-N	1.JK.87.LA
approche ouverte avec sympathectomie cervicale	1.JK.87.WK-XX-A	1.JK.87.WK-XX-N	1.JK.87.WK

1.JL.^.^.^ Interventions thérapeutiques sur l'artère mammaire interne

Comprend: Artère thoracique interne

1.JL.50.^.^ Dilatation, artère mammaire interne**S** 5 **L** 2

Numéro de référence	Attribut facultatif ou obligatoire	Description de référence	Type d'attribut	Codes des attributs	Descriptions des attributs
S 5	Facultatif	Traitement - situation 1	Situation	A	Abandon en cours d'intervention
				R	Reprise
L 2	Facultatif	Bilatéralité (optionnel)	Lieu	B	Bilatéral
				L	Gauche
				R	Droit
				S	Unilatéral (non spécifié si gauche ou droit)

À codifier aussi: Pharmacothérapie administrée via endoprothèse [stent, tuteur] d'élution de médicament (voir [1.KV.35.^^](#))
 Toute endartériectomie, artère mammaire interne (voir [1.JL.57.^^](#))
 Toute injection d'un agent thrombolytique (voir [1.KV.35.^^](#))

1.JL.50.GQ-BD	approche transluminale percutanée (artérielle) et dilatateur à ballonnet
1.JL.50.GQ-BF	approche transluminale percutanée (artérielle) avec laser et dilatateur à ballonnet
1.JL.50.GQ-BP	approche transluminale percutanée et dispositif de dilatation NCA
1.JL.50.GQ-OA	approche transluminale percutanée artérielle avec dilatateur à ballonnet et (insertion d'une) endoprothèse [stent, tuteur] (endovasculaire)
1.JL.50.LA-BP	approche ouverte et dispositif de dilatation NCA

1.JL.51.^^ Occlusion, artère mammaire interne

S 5 **L** 2 **E** 53

Numéro de référence	Attribut facultatif ou obligatoire	Description de référence	Type d'attribut	Codes des attributs	Descriptions des attributs
S 5	Facultatif	Traitement - situation 1	Situation	A	Abandon en cours d'intervention
				R	Reprise
L 2	Facultatif	Bilatéralité (optionnel)	Lieu	B	Bilatéral
				L	Gauche
				R	Droit
				S	Unilatéral (non spécifié si gauche ou droit)
E 53	Obligatoire	Spirales Obligatoire	Étendue	0	Non applicable (aucune spirale utilisée)
				01	une spirale
				02	deux spirales
				03	trois spirales
				04	quatre spirales
				05	cinq spirales
				06	six spirales
				07	sept spirales
				08	huit spirales
				09	neuf spirales
				10	dix spirales
				G	plus de dix spirales (11 - 20)
				H	plus de vingt spirales
				U	sans précision

Comprend: Ligature, artère mammaire interne (en cas d'anévrisme)

1.JL.51.GQ-GE	approche transluminale percutanée (artérielle) et spirales [détachables]
1.JL.51.GQ-GF	approche transluminale percutanée et tampon vasculaire [maille de nitinol]
1.JL.51.LA	approche ouverte

1.JL.55.^.^ Retrait d'un appareil, artère mammaire interne

S 4 **L** 2

Numéro de référence	Attribut facultatif ou obligatoire	Description de référence	Type d'attribut	Codes des attributs	Descriptions des attributs
S 4	Facultatif	Abandon	Situation	A	Abandon en cours d'intervention
L 2	Facultatif	Bilatéralité (optionnel)	Lieu	B	Bilatéral
				L	Gauche
				R	Droit
				S	Unilatéral (non spécifié si gauche ou droit)

1.JL.55.GQ-NR	endoprothèse [stent, tuteur] endovasculaire, approche transluminale percutanée (artérielle)
1.JL.55.LA-NR	endoprothèse [stent, tuteur] endovasculaire, approche ouverte

1.JL.56.^.^ Retrait d'un corps étranger, artère mammaire interne

Comprend: retrait d'un cathéter brisé (extrémité)
 retrait d'un corps étranger intraluminal (intravasculaire)
 retrait d'un fil-guide en rétention
 retrait d'un fragment de ballonnet
 Retrait transluminal percutané d'un corps étranger totalement intraluminal (intravasculaire)

À l'exclusion de: Retrait d'un dispositif (thérapeutique) d'un vaisseau sanguin (voir le vaisseau concerné)

1.JL.56.GQ-GX	approche transluminale percutanée (artérielle) avec dispositif NCA [p.ex., anse en queue de cochon, anse en col de cygne, panier]
---------------	---

1.JL.57.^ ^ Extraction, artère mammaire interne**S** 5 **L** 2

Numéro de référence	Attribut facultatif ou obligatoire	Description de référence	Type d'attribut	Codes des attributs	Descriptions des attributs
S 5	Facultatif	Traitement - situation 1	Situation	A	Abandon en cours d'intervention
				R	Reprise
L 2	Facultatif	Bilatéralité (optionnel)	Lieu	B	Bilatéral
				L	Gauche
				R	Droit
				S	Unilatéral (non spécifié si gauche ou droit)

Comprend: Anticoagulation (greffe)
 Artériothrombectomie, artère mammaire interne
 avec greffe par patch pour l'élargissement de la lumière d'un vaisseau après endartériectomie de l'artère mammaire interne
 Retrait de plaque athéromateuse, artère mammaire interne

À l'exclusion de: avec excision partielle (voir [1.JL.87.^ ^](#))

À codifier aussi: Toute angioplastie par endoprothèse [stent, tuteur] concomitante, artère mammaire interne (voir [1.JL.50.^ ^](#))
 Toute dilatation, artère mammaire interne (voir [1.JL.50.^ ^](#))
 Toute injection d'un agent thrombolytique (voir [1.KV.35.^ ^](#))

1.JL.57.GQ approche transluminale percutanée (artérielle)
 1.JL.57.LA approche ouverte
 1.JL.57.LA-XX-A approche ouverte et autogreffe (pour l'élargissement)
 1.JL.57.LA-XX-K approche ouverte et homogreffe (pour l'élargissement)
 1.JL.57.LA-XX-L approche ouverte et xélogreffe (pour l'élargissement)
 1.JL.57.LA-XX-N approche ouverte et greffe par patch synthétique (pour l'élargissement)

1.JL.58.^ ^ Prélèvement, artère mammaire interne**S** 4 **L** 12

Numéro de référence	Attribut facultatif ou obligatoire	Description de référence	Type d'attribut	Codes des attributs	Descriptions des attributs
S 4	Facultatif	Abandon	Situation	A	Abandon en cours d'intervention
L 12	Facultatif	Droit/gauche	Lieu	L	Gauche
				R	Droit
				S	Unilatéral (non spécifié si gauche ou droit)

1.JL.58.DA-XX-A d'une autogreffe par approche endoscopique
 1.JL.58.DA-XX-G d'un lambeau pédiculé par approche endoscopique
 1.JL.58.LA-XX-G d'un lambeau pédiculé, approche ouverte

1.JL.80.^.^ Réparation, artère mammaire interne**S** ⁵ **L** ²

Numéro de référence	Attribut facultatif ou obligatoire	Description de référence	Type d'attribut	Codes des attributs	Descriptions des attributs
S 5	Facultatif	Traitement - situation 1	Situation	A	Abandon en cours d'intervention
				R	Reprise
L 2	Facultatif	Bilatéralité (optionnel)	Lieu	B	Bilatéral
				L	Gauche
				R	Droit
				S	Unilatéral (non spécifié si gauche ou droit)

Comprend: Anévrismorrhaphie**À l'exclusion de:** avec excision partielle (voir [1.JL.87.^.^](#))

1.JL.80.LA	approche ouverte sans utilisation de tissu [par exemple, réparation directe ou anastomose terminoterminal]
1.JL.80.LA-XX-A	approche ouverte avec autogreffe
1.JL.80.LA-XX-K	approche ouverte avec homogreffe
1.JL.80.LA-XX-N	approche ouverte avec matériel synthétique
1.JL.80.LA-XX-Q	approche ouverte avec une source combinée de tissus

1.JL.87.^.^ Excision partielle, artère mammaire interne**S** ⁴ **L** ²

Numéro de référence	Attribut facultatif ou obligatoire	Description de référence	Type d'attribut	Codes des attributs	Descriptions des attributs
S 4	Facultatif	Abandon	Situation	A	Abandon en cours d'intervention
L 2	Facultatif	Bilatéralité (optionnel)	Lieu	B	Bilatéral
				L	Gauche
				R	Droit
				S	Unilatéral (non spécifié si gauche ou droit)

Comprend: Anévrismectomie
avec ou sans extraction (par exemple, endartériectomie)

1.JL.87.^.^ Excision partielle, artère mammaire interne	avec autogreffe	avec matériel synthétique	avec réparation directe [sans utilisation de tissu]
approche ouverte	1.JL.87.LA-XX-A	1.JL.87.LA-XX-N	1.JL.87.LA
approche ouverte avec sympathectomie cervicale	1.JL.87.WK-XX-A	1.JL.87.WK-XX-N	1.JL.87.WK

1.JM.^^.^^ Interventions thérapeutiques sur les artères du bras NCA

Comprend: Artère axillaire
 Artère brachiale
 Artère cubitale
 Artère interosseuse commune
 Artère radiale
 Artères du membres supérieur SAI

1.JM.50.^^ Dilatation, artères du bras NCA**S** 5 **L** 2

Numéro de référence	Attribut facultatif ou obligatoire	Description de référence	Type d'attribut	Codes des attributs	Descriptions des attributs
S 5	Facultatif	Traitement - situation 1	Situation	A	Abandon en cours d'intervention
				R	Reprise
L 2	Facultatif	Bilatéralité (optionnel)	Lieu	B	Bilatéral
				L	Gauche
				R	Droit
				S	Unilatéral (non spécifié si gauche ou droit)

Comprend: Angioplastie, artère axillaire
 Angioplastie, artère brachiale

À codifier aussi: Pharmacothérapie administrée via une endoprothèse [stent, tuteur] d'élution de médicaments (voir [1.KV.35.^^](#))
 Toute endartériectomie, artères du bras NCA (voir [1.JM.57.^^](#))

1.JM.50.GQ-BD	approche transluminale percutanée (artérielle) et dilateur à ballonnet
1.JM.50.GQ-BP	approche transluminale percutanée (artérielle) et dispositif de dilatation NCA
1.JM.50.GQ-OA	approche transluminale percutanée (artérielle) avec dilateur à ballonnet et (insertion d'une) endoprothèse [stent, tuteur] (endovasculaire)

1.JM.51.^ ^ Occlusion, artères du bras NCA**S** 5 **L** 2 **E** 53

Numéro de référence	Attribut facultatif ou obligatoire	Description de référence	Type d'attribut	Codes des attributs	Descriptions des attributs
S 5	Facultatif	Traitement - situation 1	Situation	A	Abandon en cours d'intervention
				R	Reprise
L 2	Facultatif	Bilatéralité (optionnel)	Lieu	B	Bilatéral
				L	Gauche
				R	Droit
				S	Unilatéral (non spécifié si gauche ou droit)
E 53	Obligatoire	Spirales Obligatoire	Étendue	0	Non applicable (aucune spirale utilisée)
				01	une spirale
				02	deux spirales
				03	trois spirales
				04	quatre spirales
				05	cinq spirales
				06	six spirales
				07	sept spirales
				08	huit spirales
				09	neuf spirales
				10	dix spirales
				G	plus de dix spirales (11 - 20)
				H	plus de vingt spirales
				U	sans précision

Comprend: Ligature, artères du membre supérieur (en cas d'anévrisme)
 Ligature, segment artériel d'une fistule artérioveineuse
 Plicature, artères du membre supérieur (en cas d'embolie)

1.JM.51.^ ^ Occlusion, artères du bras NCA	approche ouverte	approche transluminale percutanée	approche externe avec technique de pression [compression]
utilisation de spirales [détachables]	—	1.JM.51.GQ-GE	—
utilisation d'un tampon vasculaire [maille de nitinol]	—	1.JM.51.GQ-GF	—
utilisation d'autre matériel synthétique (p.ex., éponge de gélatine, microsphères, polystyrène, alcool polyvinylique, particules de contour)	—	1.JM.51.GQ-W0	—
par suture directe	1.JM.51.LA	—	—
utilisation de colle de fibrine	1.JM.51.LA-W3	1.JM.51.GQ-W3	—
par suture avec sympathectomie	1.JM.51.WK	—	—
utilisation d'un dispositif NCA	—	—	1.JM.51.JN-GX

1.JM.56.^ ^ Retrait d'un corps étranger, artères du bras NCA

Comprend: retrait d'un cathéter brisé (extrémité)
retrait d'un corps étranger intraluminal (intravasculaire)
retrait d'un fil-guide en rétention
retrait d'un fragment de ballonnet
Retrait transluminal percutané d'un corps étranger totalement intraluminal (intravasculaire)

À l'exclusion de: Retrait d'un dispositif (thérapeutique) d'un vaisseau sanguin (voir le vaisseau concerné)

1.JM.56.GQ-GX approche transluminale percutanée (artérielle) avec dispositif NCA [p.ex., anse en queue de cochon, anse en col de cygne, panier]

1.JM.57.^ ^ Extraction, artères du bras NCA

S ⁵ **L** ²

Numéro de référence	Attribut facultatif ou obligatoire	Description de référence	Type d'attribut	Codes des attributs	Descriptions des attributs
S 5	Facultatif	Traitement - situation 1	Situation	A	Abandon en cours d'intervention
				R	Reprise
L 2	Facultatif	Bilatéralité (optionnel)	Lieu	B	Bilatéral
				L	Gauche
				R	Droit
				S	Unilatéral (non spécifié si gauche ou droit)

- Comprend:** Anticoagulation (greffe), artères du bras NCA
avec greffe par patch pour l'élargissement de la lumière d'un vaisseau après endartériectomie
Endartériectomie, artères du bras NCA
Thrombectomie, artères du bras NCA
- À l'exclusion de:** avec excision partielle (voir [1.JM.87.^^](#))
- À codifier aussi:** Toute angioplastie par endoprothèse [stent, tuteur] concomitante, artères du bras NCA (voir [1.JM.50.^^](#))
Toute dilatation, artères du bras NCA (voir [1.JM.50.^^](#))
Toute injection d'un agent thrombolytique (voir [1.KV.35.^^](#))

1.JM.57.GQ	approche transluminale percutanée (artérielle)
1.JM.57.LA	approche ouverte
1.JM.57.LA-XX-A	approche ouverte et autogreffe (pour l'élargissement)
1.JM.57.LA-XX-N	approche ouverte et greffe par patch synthétique (pour l'élargissement)

1.JM.58.^^ Prélèvement, artères du bras NCA**S** ⁴ **L** ²

Numéro de référence	Attribut facultatif ou obligatoire	Description de référence	Type d'attribut	Codes des attributs	Descriptions des attributs
S 4	Facultatif	Abandon	Situation	A	Abandon en cours d'intervention
L 2	Facultatif	Bilatéralité (optionnel)	Lieu	B	Bilatéral
				L	Gauche
				R	Droit
				S	Unilatéral (non spécifié si gauche ou droit)

1.JM.58.LA	approche ouverte
1.JM.58.WK	technique spéciale d'incision (p.ex., prélèvement le moins invasif possible au Radlite)

1.JM.76.^ ^ Pontage, artères du bras NCA**S** 10 **L** 2 **E** 76

Numéro de référence	Attribut facultatif ou obligatoire	Description de référence	Type d'attribut	Codes des attributs	Descriptions des attributs
S 10	Facultatif	Traitement - situation 5	Situation	A	Abandon en cours d'intervention
				R	Reprise
				S	Par étape
L 2	Facultatif	Bilatéralité (optionnel)	Lieu	B	Bilatéral
				L	Gauche
				R	Droit
				S	Unilatéral (non spécifié si gauche ou droit)
E 76	Facultatif	Types de Greffes 3	Étendue	1	Grefe unique (tubulaire simple)
				2	Grefe ramifiée (bifurquée)

Comprend: Shunt, (par exemple, en cas d'anévrisme ou d'athérosclérose)

À l'exclusion de: Création d'une fistule d'hémodialyse (voir [1.KY.76.^ ^](#))
Insertion, shunt artérioveineux (voir [1.KY.76.^ ^](#))

1.JM.76.^.^ Pontage, artères du bras NCA	par autogreffe	par suture directe [sans utilisation de tissu]	par matériel synthétique
pontage se terminant dans une artère du membre inférieur [par exemple, pontage axillofémoral]	1.JM.76.MI-XX-A	—	1.JM.76.MI-XX-N
pontage se terminant dans une artère du membre supérieur [par exemple, pontage axillobrachial]	1.JM.76.MY-XX-A	—	1.JM.76.MY-XX-N
pontage se terminant dans une veine du membre supérieur [par exemple, de l'artère radiale à la veine céphalique]	—	1.JM.76.NC	1.JM.76.NC-XX-N

1.JM.80.^.^ Réparation, artères du bras NCA**S** 5 **L** 2

Numéro de référence	Attribut facultatif ou obligatoire	Description de référence	Type d'attribut	Codes des attributs	Descriptions des attributs
S 5	Facultatif	Traitement - situation 1	Situation	A	Abandon en cours d'intervention
				R	Reprise
L 2	Facultatif	Bilatéralité (optionnel)	Lieu	B	Bilatéral
				L	Gauche
				R	Droit
				S	Unilatéral (non spécifié si gauche ou droit)

Comprend: Anévrismorrhaphie avec remplacement par une greffe
Anévrismorrhaphie par suture ou ligature uniquement

À l'exclusion de: Anévrismorrhaphie avec résection ou excision partielle du vaisseau (voir [1.JM.87.^.^](#))

1.JM.80.LA	approche ouverte sans utilisation de tissu [par exemple, réparation directe ou anastomose terminoterminal]
1.JM.80.LA-XX-A	approche ouverte avec autogreffe
1.JM.80.LA-XX-K	approche ouverte avec homogreffe
1.JM.80.LA-XX-N	approche ouverte avec tissu synthétique

1.JM.82.^.^ Rattachement, artères du bras NCA**S** 5 **L** 12

Numéro de référence	Attribut facultatif ou obligatoire	Description de référence	Type d'attribut	Codes des attributs	Descriptions des attributs
S 5	Facultatif	Traitement - situation 1	Situation	A	Abandon en cours d'intervention
				R	Reprise
L 12	Facultatif	Droit/gauche	Lieu	L	Gauche
				R	Droit
				S	Unilatéral (non spécifié si gauche ou droit)

Comprend: Raccord de fistule artérioveineuse [AV] (takedown)
Raccord, pontage d'une artère d'un membre

À l'exclusion de: Ligature, segment artériel d'une fistule artérioveineuse (voir [1.JM.51.^^](#))
Réparation de fistule artérioveineuse [AV] (takedown) du bras créée chirurgicalement (voir [1.KY.80.^^](#))

1.JM.82.LA approche ouverte, sans utilisation de tissu [sutures]
1.JM.82.LA-XX-A approche ouverte et autogreffe [angioplastie par patch]

1.JM.87.^^ Excision partielle, artères du bras NCA

S⁴ **L**²

Numéro de référence	Attribut facultatif ou obligatoire	Description de référence	Type d'attribut	Codes des attributs	Descriptions des attributs
S 4	Facultatif	Abandon	Situation	A	Abandon en cours d'intervention
L 2	Facultatif	Bilatéralité (optionnel)	Lieu	B	Bilatéral
				L	Gauche
				R	Droit
				S	Unilatéral (non spécifié si gauche ou droit)

Comprend: Anévrissectomie
avec ou sans extraction
Excision, artère bouchée

1.JM.87.^^ Excision partielle, artères du bras NCA	avec autogreffe	avec matériel synthétique	avec réparation directe [sans utilisation de tissu]
approche ouverte	1.JM.87.LA-XX-A	1.JM.87.LA-XX-N	1.JM.87.LA
approche ouverte avec sympathectomie cervicale	1.JM.87.WK-XX-A	1.JM.87.WK-XX-N	1.JM.87.WK

1.JQ.^^.^^ Interventions thérapeutiques sur les veines jugulaires

Comprend: Veines jugulaires externes
Veines jugulaires internes

1.JQ.50.^ ^ Dilatation, veines jugulaires**S** 5 **L** 2

Numéro de référence	Attribut facultatif ou obligatoire	Description de référence	Type d'attribut	Codes des attributs	Descriptions des attributs
S 5	Facultatif	Traitement - situation 1	Situation	A	Abandon en cours d'intervention
				R	Reprise
L 2	Facultatif	Bilatéralité (optionnel)	Lieu	B	Bilatéral
				L	Gauche
				R	Droit
				S	Unilatéral (non spécifié si gauche ou droit)

À codifier aussi: Toute injection d'un agent thrombolytique (voir [1.KX.35.^ ^](#))
Toute thrombectomie, veines jugulaires (voir [1.JQ.57.^ ^](#))

1.JQ.50.GR-BD approche transluminale percutanée (veineuse) et utilisation d'une sonde à ballonnet
1.JQ.50.GR-OA approche transluminale percutanée (veineuse) et utilisation d'un dilateur à ballonnet avec (insertion d'une) endoprothèse [stent, tuteur] (endovasculaire)

1.JQ.51.^ ^ Occlusion, veines jugulaires**S** 5 **L** 12

Numéro de référence	Attribut facultatif ou obligatoire	Description de référence	Type d'attribut	Codes des attributs	Descriptions des attributs
S 5	Facultatif	Traitement - situation 1	Situation	A	Abandon en cours d'intervention
				R	Reprise
L 12	Facultatif	Droit/gauche	Lieu	L	Gauche
				R	Droit
				S	Unilatéral (non spécifié si gauche ou droit)

Comprend: Division avec ligature, veines jugulaires
Plicature, veines jugulaires

1.JQ.51.LA approche ouverte

1.JQ.55.^ ^ Retrait d'un appareil, veines jugulaires**S** 4 **L** 2

Numéro de référence	Attribut facultatif ou obligatoire	Description de référence	Type d'attribut	Codes des attributs	Descriptions des attributs
S 4	Facultatif	Abandon	Situation	A	Abandon en cours d'intervention
L 2	Facultatif	Bilatéralité (optionnel)	Lieu	B	Bilatéral
				L	Gauche
				R	Droit
				S	Unilatéral (non spécifié si gauche ou droit)

1.JQ.55.GR-NR endoprothèse [stent, tuteur] endovasculaire, approche transluminale percutanée

1.JQ.56.^ ^ Retrait d'un corps étranger, veines jugulaires

Comprend: retrait d'un cathéter brisé (extrémité)
 retrait d'un corps étranger intraluminal (intravasculaire)
 retrait d'un fil-guide en rétention
 retrait d'un fragment de ballonnet
 Retrait transluminal percutané d'un corps étranger totalement intraluminal (intravasculaire)

À l'exclusion de: Retrait d'un dispositif (thérapeutique) d'un vaisseau sanguin (voir le vaisseau concerné)

1.JQ.56.GR-GX endoprothèse [stent, tuteur] endovasculaire, approche transluminale percutanée (veineuse)

1.JQ.57.^ ^ Extraction, veines jugulaires**S** 5 **L** 2

Numéro de référence	Attribut facultatif ou obligatoire	Description de référence	Type d'attribut	Codes des attributs	Descriptions des attributs
S 5	Facultatif	Traitement - situation 1	Situation	A	Abandon en cours d'intervention
				R	Reprise
L 2	Facultatif	Bilatéralité (optionnel)	Lieu	B	Bilatéral
				L	Gauche
				R	Droit
				S	Unilatéral (non spécifié si gauche ou droit)

Comprend: Anticoagulation (greffe)
Thrombectomie, veines jugulaires

À l'exclusion de: avec excision partielle d'une veine jugulaire (voir [1.JQ.87.^^](#))

À codifier aussi: Toute dilatation, veines jugulaires (voir [1.JQ.50.^^](#))
Toute injection d'un agent thrombolytique (voir [1.KV.35.^^](#))
Toute insertion d'endoprothèse [stent, tuteur], veines jugulaires (voir [1.JQ.50.^^](#))

1.JQ.57.GR approche transluminale percutanée (veineuse)
1.JQ.57.LA approche ouverte

1.JQ.58.^^ Prélèvement, veines jugulaires

S 4 **L** 12

Numéro de référence	Attribut facultatif ou obligatoire	Description de référence	Type d'attribut	Codes des attributs	Descriptions des attributs
S 4	Facultatif	Abandon	Situation	A	Abandon en cours d'intervention
L 12	Facultatif	Droit/gauche	Lieu	L	Gauche
				R	Droit
				S	Unilatéral (non spécifié si gauche ou droit)

1.JQ.58.LA approche ouverte

1.JQ.80.^^ Réparation, veines jugulaires

S 5 **L** 2

Numéro de référence	Attribut facultatif ou obligatoire	Description de référence	Type d'attribut	Codes des attributs	Descriptions des attributs
S 5	Facultatif	Traitement - situation 1	Situation	A	Abandon en cours d'intervention
				R	Reprise
L 2	Facultatif	Bilatéralité (optionnel)	Lieu	B	Bilatéral
				L	Gauche
				R	Droit
				S	Unilatéral (non spécifié si gauche ou droit)

À l'exclusion de: avec excision partielle (voir [1.JQ.87.^^](#))

1.JQ.80.LA approche ouverte sans utilisation de tissu [par exemple, réparation directe ou anastomose terminoterminal]
1.JQ.80.LA-XX-A approche ouverte avec autogreffe
1.JQ.80.LA-XX-N approche ouverte avec matériel synthétique

1.JQ.87.^.^ Excision partielle, veines jugulaires**S** 4 **L** 2

Numéro de référence	Attribut facultatif ou obligatoire	Description de référence	Type d'attribut	Codes des attributs	Descriptions des attributs
S 4	Facultatif	Abandon	Situation	A	Abandon en cours d'intervention
L 2	Facultatif	Bilatéralité (optionnel)	Lieu	B	Bilatéral
				L	Gauche
				R	Droit
				S	Unilatéral (non spécifié si gauche ou droit)

Comprend: avec ou sans extraction (par exemple, thrombectomie)

1.JQ.87.LA approche ouverte sans utilisation de tissu [par exemple, réparation directe ou anastomose terminoterminal]

1.JQ.87.LA-XX-A approche ouverte avec autogreffe

1.JQ.87.LA-XX-N approche ouverte avec matériel synthétique

1.JT.^.^.^ Interventions thérapeutiques sur la veine sous-clavière**1.JT.50.^.^ Dilatation, veine sous-clavière****S** 5 **L** 2

Numéro de référence	Attribut facultatif ou obligatoire	Description de référence	Type d'attribut	Codes des attributs	Descriptions des attributs
S 5	Facultatif	Traitement - situation 1	Situation	A	Abandon en cours d'intervention
				R	Reprise
L 2	Facultatif	Bilatéralité (optionnel)	Lieu	B	Bilatéral
				L	Gauche
				R	Droit
				S	Unilatéral (non spécifié si gauche ou droit)

À codifier aussi: Toute injection d'un agent thrombolytique (voir [1.KX.35.^.](#))
Toute thrombectomie, veine sous-clavière (voir [1.JT.57.^.](#))

1.JT.50.GR-BD approche transluminale percutanée (veineuse) et utilisation d'un dilateur à ballonnet

1.JT.50.GR-OA approche transluminale percutanée (veineuse) et utilisation d'un dilateur à ballonnet avec (insertion d'une) endoprothèse [stent, tuteur] (endovasculaire)

1.JT.51.^ ^ Occlusion, veine sous-clavière**S** ⁵ **L** ²

Numéro de référence	Attribut facultatif ou obligatoire	Description de référence	Type d'attribut	Codes des attributs	Descriptions des attributs
S 5	Facultatif	Traitement - situation 1	Situation	A	Abandon en cours d'intervention
				R	Reprise
L 2	Facultatif	Bilatéralité (optionnel)	Lieu	B	Bilatéral
				L	Gauche
				R	Droit
				S	Unilatéral (non spécifié si gauche ou droit)

Comprend: Ligature, veine sous-clavière
Plicature, veine sous-clavière

1.JT.51.LA approche ouverte

1.JT.55.^ ^ Retrait d'un appareil, veine sous-clavière**S** ⁴ **L** ²

Numéro de référence	Attribut facultatif ou obligatoire	Description de référence	Type d'attribut	Codes des attributs	Descriptions des attributs
S 4	Facultatif	Abandon	Situation	A	Abandon en cours d'intervention
L 2	Facultatif	Bilatéralité (optionnel)	Lieu	B	Bilatéral
				L	Gauche
				R	Droit
				S	Unilatéral (non spécifié si gauche ou droit)

1.JT.55.GR-NR endoprothèse [stent, tuteur] endovasculaire, approche transluminale percutanée (veineuse)

1.JT.56.^ ^ Retrait d'un corps étranger, veine sous-clavière

Comprend: retrait d'un cathéter brisé (extrémité)
retrait d'un corps étranger intraluminal (intravasculaire)
retrait d'un fil-guide en rétention
retrait d'un fragment de ballonnet
Retrait transluminal percutané d'un corps étranger totalement intraluminal (intravasculaire)

À l'exclusion de: Retrait d'un dispositif (thérapeutique) d'un vaisseau sanguin (voir le vaisseau concerné)

1.JT.56.GR-GX approche transluminale percutanée (veineuse) avec dispositif NCA [p.ex., anse en queue de cochon, anse en col de cygne, panier]

1.JT.57.^ ^ Extraction, veine sousclavière**S** ⁵ **L** ²

Numéro de référence	Attribut facultatif ou obligatoire	Description de référence	Type d'attribut	Codes des attributs	Descriptions des attributs
S 5	Facultatif	Traitement - situation 1	Situation	A	Abandon en cours d'intervention
				R	Reprise
L 2	Facultatif	Bilatéralité (optionnel)	Lieu	B	Bilatéral
				L	Gauche
				R	Droit
				S	Unilatéral (non spécifié si gauche ou droit)

Comprend: Anticoagulation (greffe)
Thrombectomie, veine sous-clavière

À l'exclusion de: avec excision partielle (voir [1.JT.87.^ ^](#))

À codifier aussi: Toute dilatation, veine sous-clavière (voir [1.JT.50.^ ^](#))
Toute injection d'un agent thrombolytique (voir [1.KX.35.^ ^](#))
Toute insertion d'endoprothèse [stent, tuteur], veine sous-clavière (voir [1.JT.50.^ ^](#))

1.JT.57.GR approche transluminale percutanée (veineuse)
1.JT.57.LA approche ouverte
1.JT.57.LA-XX-A approche ouverte avec autogreffe (pour l'élargissement)

1.JT.58.^ ^ Prélèvement, veine sousclavière**S** ⁴ **L** ²

Numéro de référence	Attribut facultatif ou obligatoire	Description de référence	Type d'attribut	Codes des attributs	Descriptions des attributs
S 4	Facultatif	Abandon	Situation	A	Abandon en cours d'intervention
L 2	Facultatif	Bilatéralité (optionnel)	Lieu	B	Bilatéral
				L	Gauche
				R	Droit
				S	Unilatéral (non spécifié si gauche ou droit)

1.JT.58.LA approche ouverte

1.JT.80.^ ^ Réparation, veine sous-clavière**S** 5 **L** 2

Numéro de référence	Attribut facultatif ou obligatoire	Description de référence	Type d'attribut	Codes des attributs	Descriptions des attributs
S 5	Facultatif	Traitement - situation 1	Situation	A	Abandon en cours d'intervention
				R	Reprise
L 2	Facultatif	Bilatéralité (optionnel)	Lieu	B	Bilatéral
				L	Gauche
				R	Droit
				S	Unilatéral (non spécifié si gauche ou droit)

Comprend: Anévrismorrhaphie**À l'exclusion de:** avec excision partielle (voir [1.JT.87.^ ^](#))

1.JT.80.LA	approche ouverte sans utilisation de tissu [par exemple, réparation directe ou anastomose terminoterminal]
1.JT.80.LA-XX-A	approche ouverte avec autogreffe
1.JT.80.LA-XX-N	approche ouverte avec matériel synthétique

1.JT.87.^ ^ Excision partielle, veine sous-clavière**S** 4 **L** 2

Numéro de référence	Attribut facultatif ou obligatoire	Description de référence	Type d'attribut	Codes des attributs	Descriptions des attributs
S 4	Facultatif	Abandon	Situation	A	Abandon en cours d'intervention
L 2	Facultatif	Bilatéralité (optionnel)	Lieu	B	Bilatéral
				L	Gauche
				R	Droit
				S	Unilatéral (non spécifié si gauche ou droit)

Comprend: Anévrismectomie
avec ou sans extraction (par exemple, thrombectomie)

1.JT.87.LA	approche ouverte sans utilisation de tissu [par exemple, réparation directe ou anastomose terminoterminal]
1.JT.87.LA-XX-A	approche ouverte avec autogreffe
1.JT.87.LA-XX-N	approche ouverte avec matériel synthétique

1.JU.^^.^^ Interventions thérapeutiques sur les veines du bras NCA**1.JU.50.^^ Dilatation, veines du bras NCA****S** ⁵ **L** ²

Numéro de référence	Attribut facultatif ou obligatoire	Description de référence	Type d'attribut	Codes des attributs	Descriptions des attributs
S 5	Facultatif	Traitement - situation 1	Situation	A	Abandon en cours d'intervention
				R	Reprise
L 2	Facultatif	Bilatéralité (optionnel)	Lieu	B	Bilatéral
				L	Gauche
				R	Droit
				S	Unilatéral (non spécifié si gauche ou droit)

À l'exclusion de: Angioplastie, fistule artérioveineuse [AV] (pour la dialyse) (voir [1.KY.50.^^](#))

1.JU.50.GR-BD approche transluminale percutanée et dilateur à ballonnet
 1.JU.50.GR-OA approche transluminale percutanée et dilateur à ballonnet avec (insertion) endoprothèse (endovasculaire)
 1.JU.50.LA-BP approche ouverte [p.ex., veinotomie] et dispositif de dilatation NCA

1.JU.51.^^ Occlusion, veines du bras NCA**S** ⁵ **L** ²

Numéro de référence	Attribut facultatif ou obligatoire	Description de référence	Type d'attribut	Codes des attributs	Descriptions des attributs
S 5	Facultatif	Traitement - situation 1	Situation	A	Abandon en cours d'intervention
				R	Reprise
L 2	Facultatif	Bilatéralité (optionnel)	Lieu	B	Bilatéral
				L	Gauche
				R	Droit
				S	Unilatéral (non spécifié si gauche ou droit)

Comprend: Ligature, veines du membre supérieur

1.JU.51.GR-GX approche transluminale percutanée et dispositif NCA
 1.JU.51.LA approche ouverte

1.JU.57.^ ^ Extraction, veines du bras NCA**S** ⁵ **L** ²

Numéro de référence	Attribut facultatif ou obligatoire	Description de référence	Type d'attribut	Codes des attributs	Descriptions des attributs
S 5	Facultatif	Traitement - situation 1	Situation	A	Abandon en cours d'intervention
				R	Reprise
L 2	Facultatif	Bilatéralité (optionnel)	Lieu	B	Bilatéral
				L	Gauche
				R	Droit
				S	Unilatéral (non spécifié si gauche ou droit)

Comprend: Thrombectomie, veines du bras NCA

1.JU.57.LA approche ouverte

1.JU.57.LA-XX-A approche ouverte avec autogreffe

1.JU.58.^ ^ Prélèvement, veines du bras NCA**S** ⁴ **L** ²

Numéro de référence	Attribut facultatif ou obligatoire	Description de référence	Type d'attribut	Codes des attributs	Descriptions des attributs
S 4	Facultatif	Abandon	Situation	A	Abandon en cours d'intervention
L 2	Facultatif	Bilatéralité (optionnel)	Lieu	B	Bilatéral
				L	Gauche
				R	Droit
				S	Unilatéral (non spécifié si gauche ou droit)

Comprend: Prélèvement, valvule, veine du membre supérieur

1.JU.58.LA approche ouverte

1.JU.80.^ ^ Réparation, veines du bras NCA**S** ⁵ **L** ²

Numéro de référence	Attribut facultatif ou obligatoire	Description de référence	Type d'attribut	Codes des attributs	Descriptions des attributs
S 5	Facultatif	Traitement - situation 1	Situation	A	Abandon en cours d'intervention
				R	Reprise
L 2	Facultatif	Bilatéralité (optionnel)	Lieu	B	Bilatéral
				L	Gauche
				R	Droit
				S	Unilatéral (non spécifié si gauche ou droit)

Comprend: Anévrismorrhaphie par suture ou ligature uniquement, veines du bras NCA

À l'exclusion de: Anévrismorrhaphie avec résection de vaisseau (voir [1.JU.87.^ ^](#))
avec excision partielle (voir [1.JU.87.^ ^](#))

1.JU.80.LA	approche ouverte sans utilisation de tissu [par exemple, réparation directe ou anastomose terminoterminal]
1.JU.80.LA-XX-A	approche ouverte avec autogreffe
1.JU.80.LA-XX-K	approche ouverte avec homogreffe
1.JU.80.LA-XX-N	approche ouverte avec matériel synthétique

1.JU.87.^ ^ Excision partielle, veines du bras NCA**S** ⁴ **L** ²

Numéro de référence	Attribut facultatif ou obligatoire	Description de référence	Type d'attribut	Codes des attributs	Descriptions des attributs
S 4	Facultatif	Abandon	Situation	A	Abandon en cours d'intervention
L 2	Facultatif	Bilatéralité (optionnel)	Lieu	B	Bilatéral
				L	Gauche
				R	Droit
				S	Unilatéral (non spécifié si gauche ou droit)

Comprend: Anévrismectomie
avec ou sans extraction (par exemple, thrombectomie)

1.JU.87.LA	approche ouverte sans utilisation de tissu [par exemple, réparation directe ou anastomose terminoterminal]
1.JU.87.LA-XX-A	approche ouverte avec autogreffe
1.JU.87.LA-XX-N	approche ouverte avec matériel synthétique

1.JW.^^.^^ Interventions thérapeutiques sur les vaisseaux intracrâniens

Comprend: Artère cérébelleuse moyenne
 Cercle artériel de Willis (hexagone)
 Sinus veineux dure-mérien [sinus sagittal supérieur, sinus sagittal inférieur, sinus droit, sinus transverse, sinus sigmoïde, sinus caverneux, sinus pétreux supérieurs, sinus pétreux inférieurs]
 Tronc basilaire
 Vaisseaux cérébelleux
 Vaisseaux cérébraux [antérieurs, moyens et postérieurs]
 Vaisseaux choroïdiens antérieurs
 Vaisseaux intracrâniens SAI
 Vaisseaux méningés [antérieurs, postérieurs]
 Vaisseaux ophtalmiques

1.JW.27.^^ Rayonnements, vaisseaux intracrâniens

Comprend: Radiochirurgie (stéréotaxique), vaisseaux intracrâniens (malformation artérioveineuse) (AV)

À codifier aussi: Toute embolisation concomitante d'une malformation artérioveineuse (AV) (voir [1.JW.51.^^](#))

1.JW.27.JX	faisceau concentré [p. ex., scalpel gamma ou radiochirurgie stéréotaxique au scalpel virtuel]
------------	---

1.JW.35.^^ Pharmacothérapie (locale), vaisseaux intracrâniens

Comprend: Injection (d'un agent), vaisseaux intracrâniens
 Instillation, vaisseaux intracrâniens
 Pharmacothérapie pratiquée au moyen d'une endoprothèse [stent, tuteur] à élution de médicaments, vaisseaux intracrâniens
 Thrombolyse, vaisseaux intracrâniens

À l'exclusion de: Pharmacothérapie systémique (voir [1.ZZ.35.^^](#))

1.JW.35.^ ^ Pharmacothérapie (locale), vaisseaux intracrâniens	approche percutanée par cathéter	approche percutanée [à l'aiguille]	élution par un dispositif implanté
utilisation d'un agent antithrombotique	1.JW.35.HH-C1 Comprend: • warfarine, héparine, énoxaparine, dipyridamole	1.JW.35.HA-C1 Comprend: • warfarine, héparine, énoxaparine, dipyridamole	—
utilisation d'un agent thrombolytique	1.JW.35.HH-1C Comprend: • anistreplase, altéplase, reteplase, streptokinase, tenecteplase, TNKase (TNK), activateur plasminogène tissulaire (APt), urokinase	—	—
utilisation d'un agent pharmacologique NCA	1.JW.35.HH-T9	1.JW.35.HA-T9	—
utilisation d'un agent immunosuppresseur	—	—	1.JW.35.HZ-M8 Comprend: • Éluion continue de sirolimus, everolimus (Rapamycine) à l'aide d'une endoprothèse [stent, tuteur] enduite du dit composé
utilisation de plantes alcaloïdes et autres produits naturels	—	—	1.JW.35.HZ-M3 Comprend: • élution continue de paclitaxel à l'aide d'une endoprothèse [stent, tuteur] enduite du dit composé

1.JW.50.^ ^ Dilatation, vaisseaux intracrâniens**S** 5

Numéro de référence	Attribut facultatif ou obligatoire	Description de référence	Type d'attribut	Codes des attributs	Descriptions des attributs
S 5	Facultatif	Traitement - situation 1	Situation	A	Abandon en cours d'intervention
				R	Reprise

Comprend: Angioplastie, intracrânienne

À codifier aussi: Pharmacothérapie pratiquée au moyen d'une endoprothèse [stent, tuteur] à élution de médicaments (voir [1.JW.35.^ ^](#))
Toute endartérectomie, vaisseaux intracrâniens (voir [1.JW.57.^ ^](#))
Toute injection d'un agent thrombolytique (voir [1.JW.35.^ ^](#))

1.JW.50.^ Dilatation, vaisseaux intracrâniens	approche transluminale percutanée (artérielle) [par exemple, endovasculaire]	par craniotomie [craniectomie] volet osseux
utilisation d'un dilateur à ballonnet	1.JW.50.GQ-BD Comprend: <ul style="list-style-type: none">• Angioplastie par ballonnet endovasculaire, vaisseaux intracrâniens	1.JW.50.SZ-BD
utilisation d'une endoprothèse [stent, tuteur]	1.JW.50.GQ-NR Comprend: <ul style="list-style-type: none">• Déploiement d'un dispositif d'embolisation Pipeline (PED), vaisseaux intracrâniens (anévrisme)• Diversion de flux endovasculaire (PED, SILK), vaisseaux intracrâniens (anévrisme)• Embolisation par endoprothèse [stent, tuteur] pour diversion de flux, vaisseaux intracrâniens (anévrisme)	1.JW.50.SZ-NR
utilisation d'un dilateur à ballonnet et d'une endoprothèse [stent, tuteur]	1.JW.50.GQ-OA Comprend: <ul style="list-style-type: none">• Angioplastie par ballonnet endovasculaire avec déploiement d'endoprothèse [stent, tuteur], vaisseaux intracrâniens (anévrisme)	—

1.JW.51.^ ^ Occlusion, vaisseaux intracrâniens**S** 5 **E** 53

Numéro de référence	Attribut facultatif ou obligatoire	Description de référence	Type d'attribut	Codes des attributs	Descriptions des attributs
S 5	Facultatif	Traitement - situation 1	Situation	A	Abandon en cours d'intervention
				R	Reprise
E 53	Obligatoire	Spirales Obligatoire	Étendue	0	Non applicable (aucune spirale utilisée)
				01	une spirale
				02	deux spirales
				03	trois spirales
				04	quatre spirales
				05	cinq spirales
				06	six spirales
				07	sept spirales
				08	huit spirales
				09	neuf spirales
				10	dix spirales
				G	plus de dix spirales (11 - 20)
				H	plus de vingt spirales
				U	sans précision

Comprend: Clippage, [anévrisme], intracrânien
 Contrôle, hémorragie intracrânienne
 Division (avec ligature), vaisseaux intracrâniens
 Embolisation [anévrisme], vaisseaux intracrâniens
 Embolisation, fistule carotido-caverneuse
 Embolisation, malformation artérioveineuse [AV], cerveau
 Oblitération, fistule, vaisseaux intracrâniens

À l'exclusion de: Anévrissectomie avec autogreffe ou réparation par patch (voir [1.JW.87.^ ^](#))
 Anévrissectomie, intracrânienne (division avec ligature uniquement) (voir [1.JW.80.^ ^](#))
 avec greffe par plaque (voir [1.JW.80.^ ^](#))
 Déploiement, dispositif d'embolisation Pipeline (PED), artère intracrânienne (anévrisme) (voir [1.JW.50.^ ^](#))
 Excision (ou réparation par greffe par plaque) d'une malformation artérioveineuse (voir [1.JW.86.^ ^](#))
 Insertion, Flow-diverter (SILK), artère intracrânienne (anévrisme) (voir [1.JW.50.^ ^](#))
 Occlusion, artère de la rétine (pour contrôler une hémorragie) (voir [1.CN.13.^ ^](#))

À codifier aussi: Tout guidage par stéréotaxie ou assisté par microscope (voir [3.AN.94.^ ^](#))
 Toute destruction [division] concomitante du nerf crânien pour accéder au site de l'anévrisme (voir [1.BA.59.^ ^](#))

Note: Implique le contrôle de l'hémorragie intracrânienne (par exemple, à la suite d'une rupture d'anévrisme).
 Lorsqu'un tampon vasculaire est utilisé au même moment qu'un déploiement de spirales, assignez seulement le code pour les spirales.
 Le tampon vasculaire est utilisé pour prévenir la migration des spirales.

1.JW.51.^ Occlusion, vaisseaux intracrâniens	par craniotomie volet osseux	approche transluminale percutanée (artérielle)
utilisation d'un ballonnet [détachable]	—	1.JW.51.GQ-ER
utilisation de spirales [détachables]	—	1.JW.51.GQ-GE
utilisation de clips	1.JW.51.SZ-FF	—
utilisation d'un agent antihémorragique	—	1.JW.51.GQ-C2 Comprend: • acide aminocaproïque, aprotinine, phytonadione, thrombine, facteur VIII de la coagulation
utilisation de collagène	—	1.JW.51.GQ-W2
utilisation d'un dispositif NCA	1.JW.51.SZ-GX	1.JW.51.GQ-GX
utilisation de colle de fibrine	—	1.JW.51.GQ-W3
utilisation d'un agent synthétique [par exemple, particules de soie, polymère]	—	1.JW.51.GQ-W0
utilisation d'un tampon vasculaire [maille de nitinol]	—	1.JW.51.GQ-GF

1.JW.57.^ Extraction, vaisseaux intracrâniens**S**⁵

Numéro de référence	Attribut facultatif ou obligatoire	Description de référence	Type d'attribut	Codes des attributs	Descriptions des attributs
S 5	Facultatif	Traitement - situation 1	Situation	A	Abandon en cours d'intervention
				R	Reprise

Comprend: Anticoagulation (greffe), vaisseaux intracrâniens avec greffe par patch pour élargir la lumière du vaisseau suite à une endartériectomie intracrânienne
Endartériectomie, vaisseaux intracrâniens
Thrombectomie, vaisseaux intracrâniens

À l'exclusion de: avec excision partielle (voir [1.JW.87.^](#))

À codifier aussi: Toute dilatation, vaisseaux intracrâniens (voir [1.JW.50.^](#))
Toute injection d'un agent thrombolytique (voir [1.JW.35.^](#))
Toute insertion d'endoprothèse [stent, tuteur], vaisseaux intracrâniens (voir [1.JW.50.^](#))

1.JW.57.GQ	approche transluminale percutanée (artérielle) Comprend: Thrombectomie mécanique, artère intracrânienne
1.JW.57.SZ	approche ouverte par craniotomie [craniectomie]
1.JW.57.SZ-XX-A	approche ouverte par craniotomie [craniectomie] et autogreffe (pour l'élargissement)
1.JW.57.SZ-XX-K	approche ouverte par craniotomie [craniectomie] et homogreffe (pour l'élargissement)
1.JW.57.SZ-XX-L	approche ouverte par craniotomie [craniectomie] et xéngreffe (pour l'élargissement)
1.JW.57.SZ-XX-N	approche ouverte par craniotomie [craniectomie] et greffe par patch synthétique (pour l'élargissement)

1.JW.59.^ ^ Destruction, vaisseaux intracrâniens**S** 5

Numéro de référence	Attribut facultatif ou obligatoire	Description de référence	Type d'attribut	Codes des attributs	Descriptions des attributs
S 5	Facultatif	Traitement - situation 1	Situation	A	Abandon en cours d'intervention
				R	Reprise

- 1.JW.59.GQ-AG approche transluminale percutanée (artérielle) et utilisation d'un laser NCA
Comprend: Destruction au laser (caillot), artère intracrânienne
 Repermeabilisation photoacoustique endovasculaire (RPAE), artère intracrânienne
- 1.JW.59.SZ-BJ approche ouverte par craniotomie [craniectomie], volet osseux et utilisation de fil
Comprend: Cerclage, anévrisme
 Filponction, anévrisme

1.JW.72.^ ^ Libération, vaisseaux intracrâniens**S** 4

Numéro de référence	Attribut facultatif ou obligatoire	Description de référence	Type d'attribut	Codes des attributs	Descriptions des attributs
S 4	Facultatif	Abandon	Situation	A	Abandon en cours d'intervention

Comprend: Incision de la gaine (adventice artérioveineuse), veine rétinienne
 Incision de la gaine en vue d'une décompression, occlusion de branche veineuse rétinienne (OBVR)

- 1.JW.72.LA approche ouverte

1.JW.76.^ ^ Pontage, vaisseaux intracrâniens**S** 5

Numéro de référence	Attribut facultatif ou obligatoire	Description de référence	Type d'attribut	Codes des attributs	Descriptions des attributs
S 5	Facultatif	Traitement - situation 1	Situation	A	Abandon en cours d'intervention
				R	Reprise

Comprend: Pontage dont l'origine et la fin se situent dans les vaisseaux intracrâniens
 Pontage, entre vaisseaux intracrâniens

À l'exclusion de: Pontage dont l'origine se situe dans les vaisseaux extracrâniens (par exemple, des vaisseaux extracrâniens aux vaisseaux intracrâniens) (voir [1.JX.76.^ ^](#))

- 1.JW.76.SZ approche ouverte par craniotomie [craniectomie] avec anastomose (directe)
 1.JW.76.SZ-XX-A approche ouverte par craniotomie [craniectomie] avec autogreffe (veineuse)
 1.JW.76.SZ-XX-N approche ouverte par craniotomie [craniectomie] avec matériel synthétique [par exemple, patch synthétique]

1.JW.80.^.^ Réparation, vaisseaux intracrâniens**S** 5

Numéro de référence	Attribut facultatif ou obligatoire	Description de référence	Type d'attribut	Codes des attributs	Descriptions des attributs
S 5	Facultatif	Traitement - situation 1	Situation	A	Abandon en cours d'intervention
				R	Reprise

Comprend: Anévrismorrhaphie, intracrânienne (division et ligature uniquement)
 Angiorrhaphie, intracrânienne
 Enrobement, anévrisme intracrânien
 Suture, vaisseau intracrânien

À l'exclusion de: Anévrismectomie avec autogreffe ou réparation par patch (voir [1.JW.87.^.^](#))
 Embolisation par endoprothèse [stent, tuteur] pour la diversion de flux (anévrisme à l'artère parent), vaisseaux intracrâniens (voir [1.JW.50.^.^](#))

1.JW.80.^.^ Réparation, vaisseaux intracrâniens	approche transluminale percutanée (artérielle) [par exemple, endovasculaire]	approche ouverte par craniotomie [craniectomie], volet osseux
avec réparation directe [sans utilisation de tissu]	—	1.JW.80.SZ
avec colle de fibrine	1.JW.80.GQ-W3	1.JW.80.SZ-W3
avec autogreffe [par exemple, muscle, fascia]	—	1.JW.80.SZ-XX-A
avec matériel synthétique	—	1.JW.80.SZ-XX-N

1.JW.86.^.^ Fermeture de fistule, vaisseaux intracrâniens**S** 5

Numéro de référence	Attribut facultatif ou obligatoire	Description de référence	Type d'attribut	Codes des attributs	Descriptions des attributs
S 5	Facultatif	Traitement - situation 1	Situation	A	Abandon en cours d'intervention
				R	Reprise

Comprend: Correction, malformation artérioveineuse [AV] intracrânienne
 Excision, malformation artérioveineuse [AV] intracrânienne
 Réparation, fistule, artérioveineuse [AV] intracrânienne

À l'exclusion de: Embolisation uniquement de malformation artérioveineuse [AV] intracrânienne (voir [1.JW.51.^.^](#))

À codifier aussi: Tout guidage peropératoire par stéréotaxie ou assisté par ordinateur (voir [3.AN.94.^.^](#))

1.JW.86.SZ	par fermeture simple (anastomose)
1.JW.86.SZ-XX-A	par autogreffe [par exemple, veineuse]
1.JW.86.SZ-XX-N	par tissu synthétique [patch]

1.JW.87.^.^ Excision partielle, vaisseaux intracrâniens**S** 4

Numéro de référence	Attribut facultatif ou obligatoire	Description de référence	Type d'attribut	Codes des attributs	Descriptions des attributs
S 4	Facultatif	Abandon	Situation	A	Abandon en cours d'intervention

Comprend: Anévrismectomie, intracrânienne
 Artérioplastie, intracrânienne (avec ou sans endartériectomie)

À l'exclusion de: Excision, malformation artérioveineuse [AV], intracrânienne (voir [1.JW.86.^.^](#))

1.JW.87.SZ	approche ouverte par craniotomie [craniectomie] avec anastomose directe
1.JW.87.SZ-XX-A	approche ouverte par craniotomie [craniectomie] avec autogreffe (veineuse)
1.JW.87.SZ-XX-N	approche ouverte par craniotomie [craniectomie] avec matériel synthétique [par exemple, patch]

1.JX.^.^.^ Interventions thérapeutiques sur les autres vaisseaux de la tête, du cou et de la colonne vertébrale NCA

Comprend: Vaisseaux auriculaires postérieur
 Vaisseaux carotico-tympaniques
 Vaisseaux caverneux
 Vaisseaux de l'hypophyse
 Vaisseaux extracrâniens NCA
 Vaisseaux ganglionnaires
 Vaisseaux linguaux, faciaux et occipitaux
 Vaisseaux maxillaires
 Vaisseaux pharyngiens ascendants
 Vaisseaux temporaux superficiels
 Vaisseaux thyroïdiens supérieurs
 Vaisseaux vertébraux
 Vaisseaux vidiens

1.JX.50.^.^ Dilatation, autres vaisseaux de la tête, du cou et de la colonne vertébrale NCA**S** 5

Numéro de référence	Attribut facultatif ou obligatoire	Description de référence	Type d'attribut	Codes des attributs	Descriptions des attributs
S 5	Facultatif	Traitement - situation 1	Situation	A	Abandon en cours d'intervention
				R	Reprise

Comprend: Angioplastie, extracrânienne

À codifier aussi: Pharmacothérapie pratiquée au moyen d'une endoprothèse [stent, tuteur] à élution de médicaments (voir [1.KV.35.^.^](#))
 Toute endartériectomie, autres vaisseaux de la tête, du cou et de la colonne vertébrale NCA (voir [1.JX.57.^.^](#))
 Toute injection d'un agent thrombolytique (voir [1.KV.35.^.^](#) ou [1.KX.35.^.^](#))

1.JX.50.^ ^ Dilatation, autres vaisseaux de la tête, du cou et de la colonne vertébrale NCA	approche transluminale percutanée [par exemple, endovasculaire]	approche ouverte
utilisation d'un dilateur à ballonnet	1.JX.50.GP-BD	1.JX.50.LA-BD
utilisation d'une endoprothèse [stent, tuteur]	1.JX.50.GP-NR Comprend: <ul style="list-style-type: none"> • Déploiement, dispositif d'embolisation Pipeline (PED), autres vaisseaux de la tête, du cou et de la colonne vertébrale (anévrisme) • Détournement endovasculaire du flux sanguin (PED, SILK), autres vaisseaux de la tête, du cou et de la colonne vertébrale (anévrisme) • Embolisation par endoprothèse [stent, tuteur] pour le détournement du flux sanguin (PED, SILK), autres vaisseaux de la tête, du cou et de la colonne vertébrale (anévrisme) 	1.JX.50.LA-NR

1.JX.51.^ ^ Occlusion, autres vaisseaux de la tête, du cou et de la colonne vertébrale NCA**S** 5 **E** 53

Numéro de référence	Attribut facultatif ou obligatoire	Description de référence	Type d'attribut	Codes des attributs	Descriptions des attributs
S 5	Facultatif	Traitement - situation 1	Situation	A	Abandon en cours d'intervention
				R	Reprise
E 53	Obligatoire	Spirales Obligatoire	Étendue	0	Non applicable (aucune spirale utilisée)
				01	une spirale
				02	deux spirales
				03	trois spirales
				04	quatre spirales
				05	cinq spirales
				06	six spirales
				07	sept spirales
				08	huit spirales
				09	neuf spirales
				10	dix spirales
				G	plus de dix spirales (11 - 20)
				H	plus de vingt spirales
				U	sans précision

- Comprend:** Ligature, artère sphéno palatine (pour le contrôle de l'épistaxis)
 Ligature, artères ethmoïdales (pour le contrôle de l'épistaxis)
 Ligature, artères maxillaires (pour le contrôle de l'épistaxis)
 Rétrécissement de la thyroïde (par exemple, maladie de Graves) par embolisation/ligature de l'artère thyroïdienne
- À l'exclusion de:** Embolisation, artère thyroïdienne pour contrôler l'hémorragie (voir [1.FU.13.^^](#))
 Embolisation, artères maxillaires ou ethmoïdales pour contrôler l'épistaxis (voir [1.ET.13.^^](#))
 Embolisation, vaisseau spinal pour contrôler l'hémorragie, moelle épinière et méninges (voir [1.AX.13.^^](#))
 Ligature, artère thyroïdienne pour contrôler l'hémorragie (voir [1.FU.13.^^](#))
 Occlusion pour le contrôle d'une hémorragie post-opératoire à la suite d'une amygdalotomie (voir [1.FR.13.^^](#))

1.JX.51.^^ Occlusion, autres vaisseaux de la tête, du cou et de la colonne vertébrale NCA	approche ouverte [par exemple, transantrale, intervention de Caldwell Luc]	approche transluminale percutanée	antrectomie maxillaire radicale	approche endoscopique par voie naturelle
utilisation de clips	1.JX.51.LA-FF	—	1.JX.51.WC-FF	1.JX.51.BA-FF
utilisation de spirales [détachables]	—	1.JX.51.GP-GE	—	—
utilisation de collagène	1.JX.51.LA-W2	1.JX.51.GP-W2	1.JX.51.WC-W2	—
utilisation d'un dispositif NCA	1.JX.51.LA-GX	1.JX.51.GP-GX	1.JX.51.WC-GX	1.JX.51.BA-GX
utilisation de colle de fibrine	1.JX.51.LA-W3	1.JX.51.GP-W3	1.JX.51.WC-W3	—
utilisation d'un tampon vasculaire [maille de nitinol]	—	1.JX.51.GP-GF	—	—

1.JX.56.^^ Retrait d'un corps étranger, autres vaisseaux de la tête, du cou et de la colonne vertébrale NCA

- Comprend:** retrait d'un cathéter brisé (extrémité)
 retrait d'un corps étranger intraluminal (intravasculaire)
 retrait d'un fil-guide en rétention
 retrait d'un fragment de ballonnet
 Retrait transluminal percutané d'un corps étranger totalement intraluminal (intravasculaire)
- À l'exclusion de:** Retrait d'un dispositif (thérapeutique) d'un vaisseau sanguin (voir le vaisseau concerné)

1.JX.56.GP-GX approche transluminale percutanée avec dispositif NCA [p.ex., anse en queue de cochon, anse en col de cygne, panier]

1.JX.57.^^ Extraction, autres vaisseaux de la tête, du cou et de la colonne vertébrale NCA

S ⁵

Numéro de référence	Attribut facultatif ou obligatoire	Description de référence	Type d'attribut	Codes des attributs	Descriptions des attributs
S 5	Facultatif	Traitement - situation 1	Situation	A	Abandon en cours d'intervention
				R	Reprise

- Comprend:** avec greffe par patch pour l'élargissement de la lumière d'un vaisseau après endartériectomie extracrânienne
Endartériectomie, artère vertébrale
Thrombectomie, vaisseaux extracrâniens de la tête, du cou et de la colonne vertébrale
- À l'exclusion de:** avec excision partielle (voir [1.JX.87.^^](#))
- À codifier aussi:** Toute dilatation, autres vaisseaux de la tête, du cou et de la colonne vertébrale NCA (voir [1.JX.50.^^](#))
Toute injection d'un agent thrombolytique (voir [1.KV.35.^^](#) ou [1.KX.35.^^](#))
Toute insertion d'endoprothèse [stent, tuteur], autres vaisseaux de la tête, du cou et de la colonne vertébrale NCA (voir [1.JX.50.^^](#))

1.JX.57.GP	approche transluminale percutanée
	Comprend: Thrombectomie mécanique, vaisseaux extracrâniens de la tête, du cou et de la colonne vertébrale
1.JX.57.LA	approche ouverte
1.JX.57.LA-XX-A	approche ouverte et autogreffe (pour l'élargissement)
1.JX.57.LA-XX-N	approche ouverte et greffe par patch synthétique (pour l'élargissement)

1.JX.76.^^ Pontage, autres vaisseaux de la tête, du cou et de la colonne vertébrale NCA

S⁵

Numéro de référence	Attribut facultatif ou obligatoire	Description de référence	Type d'attribut	Codes des attributs	Descriptions des attributs
S 5	Facultatif	Traitement - situation 1	Situation	A	Abandon en cours d'intervention
				R	Reprise

- Comprend:** en vue de la revascularisation du cerveau
Pontage dont l'origine se situe dans les vaisseaux extracrâniens
Pontage, artères temporales superficielles vers les artères cérébrales moyennes
Pontage, des artères cervicales [ou carotides] aux artères cérébrales moyennes
Pontage, vaisseaux extracrâniens à intracrâniens
Transposition, artère vertébrale et artère carotide
Transposition, autres vaisseaux de la tête et du cou NCA
- À l'exclusion de:** Détournement du flux par insertion d'une endoprothèse [stent, tuteur], vaisseaux de la tête, du cou et de la colonne vertébrale (voir [1.JX.50.^^](#))
Pontage, intra-crânien à intra-crânien (voir [1.JW.76.^^](#))

1.JX.76.SZ	approche ouverte par craniotomie [craniectomie] avec anastomose (directe)
1.JX.76.SZ-XX-A	approche ouverte par craniotomie [craniectomie] avec autogreffe (veineuse)
1.JX.76.SZ-XX-N	approche ouverte par craniotomie [craniectomie] avec matériel synthétique [par exemple, patch synthétique]

1.JX.80.^ ^ Réparation, autres vaisseaux de la tête, du cou et de la colonne vertébrale NCA**S** 5

Numéro de référence	Attribut facultatif ou obligatoire	Description de référence	Type d'attribut	Codes des attributs	Descriptions des attributs
S 5	Facultatif	Traitement - situation 1	Situation	A	Abandon en cours d'intervention
				R	Reprise

Comprend: Anévrismorrhaphie, extracrânienne (division et ligature uniquement)
 Angiorrhaphie, extracrânienne
 Division avec ligature (anévrisme), vaisseaux extracrâniens
 Suture, vaisseau extracrânien

À l'exclusion de: Anévrismectomie avec autogreffe ou réparation par patch (voir [1.JW.87.^ ^](#))

1.JX.80.^ ^ Réparation, autres vaisseaux de la tête, du cou et de la colonne vertébrale NCA	approche transluminale percutanée [par exemple, endovasculaire]	approche ouverte
réparation directe [sans utilisation de tissu]	—	1.JX.80.LA
utilisation de colle de fibrine	1.JX.80.GP-W3	1.JX.80.LA-W3

1.JX.87.^ ^ Excision partielle, autres vaisseaux de la tête, du cou et de la colonne vertébrale NCA**S** 5

Numéro de référence	Attribut facultatif ou obligatoire	Description de référence	Type d'attribut	Codes des attributs	Descriptions des attributs
S 5	Facultatif	Traitement - situation 1	Situation	A	Abandon en cours d'intervention
				R	Reprise

Comprend: Anévrismectomie, extracrânienne
 Artérioplastie, extracrânienne
 avec endartériectomie

À l'exclusion de: Excision de malformation artérioveineuse [AV], intracrânienne (voir [1.JW.86.^ ^](#))

1.JX.87.LA	approche ouverte avec anastomose directe
1.JX.87.LA-XX-A	approche ouverte avec autogreffe (veineuse)
1.JX.87.LA-XX-N	approche ouverte avec matériel synthétique [p.ex., patch]

1.JY.^^.^^ Interventions thérapeutiques sur les vaisseaux thoraciques NCA

Comprend:

- Vaisseaux bronchiques
- Vaisseaux épigastriques supérieurs
- Vaisseaux intercostaux antérieurs
- Vaisseaux médiastinaux
- Vaisseaux oesophagiens
- Vaisseaux sternaux

1.JY.50.^^ Dilatation, vaisseaux thoraciques NCA**S** 5

Numéro de référence	Attribut facultatif ou obligatoire	Description de référence	Type d'attribut	Codes des attributs	Descriptions des attributs
S 5	Facultatif	Traitement - situation 1	Situation	A	Abandon en cours d'intervention
				R	Reprise

Comprend: Angioplastie, vaisseaux thoraciques NCA

À codifier aussi: Pharmacothérapie pratiquée au moyen d'une endoprothèse [stent, tuteur] à élution de médicaments (voir [1.KV.35.^^](#))
 Toute endartériectomie, vaisseaux thoraciques NCA (voir [1.JY.57.^^](#))
 Toute injection d'un agent thrombolytique (voir [1.KV.35.^^](#) ou [1.KX.35.^^](#))

1.JY.50.^^ Dilatation, vaisseaux thoraciques NCA	approche transluminale percutanée (par exemple, endovasculaire)	approche ouverte
utilisation d'un dilateur à ballonnet	1.JY.50.GP-BD	1.JY.50.LA-BD
utilisation d'une endoprothèse [stent, tuteur]	1.JY.50.GP-NR	1.JY.50.LA-NR

1.JY.51.^ ^ Occlusion, vaisseaux thoraciques NCA**S** 5 **E** 53

Numéro de référence	Attribut facultatif ou obligatoire	Description de référence	Type d'attribut	Codes des attributs	Descriptions des attributs
S 5	Facultatif	Traitement - situation 1	Situation	A	Abandon en cours d'intervention
				R	Reprise
E 53	Obligatoire	Spirales Obligatoire	Étendue	0	Non applicable (aucune spirale utilisée)
				01	une spirale
				02	deux spirales
				03	trois spirales
				04	quatre spirales
				05	cinq spirales
				06	six spirales
				07	sept spirales
				08	huit spirales
				09	neuf spirales
				10	dix spirales
				G	plus de dix spirales (11 - 20)
				H	plus de vingt spirales
				U	sans précision

Comprend: Division avec ligature, vaisseaux thoraciques NCA
Embolisation, transhépatique percutanée

À l'exclusion de: Cerclage, varices oesophagiennes (voir [1.NA.13.^ ^](#))
Contrôle d'hémorragie dans un organe (voir l'organe concerné)
Occlusion pour le contrôle d'une hémorragie post-opératoire dans la cavité thoracique (voir [1.GY.13.^ ^](#))

1.JY.51.^ ^ Occlusion, vaisseaux thoraciques NCA	approche ouverte	approche ouverte avec sympathectomie	approche transluminale percutanée
utilisation d'un dispositif de fermeture	—	—	1.JY.51.GP-FF
utilisation de spirales [détachables]	—	—	1.JY.51.GP-GE
réparation directe [suture]	1.JY.51.LA	1.JY.51.WK	—
utilisation de colle de fibrine	1.JY.51.LA-W3	1.JY.51.WK-W3	1.JY.51.GP-W3
utilisation d'un agent antihémorragique	—	—	1.JY.51.GP-C2 Comprend: • acide aminocaproïque, aprotinine, phytonadione, thrombine, facteur VIII de la coagulation
utilisation d'un tampon vasculaire [maille de nitinol]	—	—	1.JY.51.GP-GF

1.JY.55.^ ^ Retrait d'un appareil, vaisseaux thoraciques NCA**S** 4

Numéro de référence	Attribut facultatif ou obligatoire	Description de référence	Type d'attribut	Codes des attributs	Descriptions des attributs
S 4	Facultatif	Abandon	Situation	A	Abandon en cours d'intervention

1.JY.55.GP-NR endoprothèse [stent, tuteur] endovasculaire, approche transluminale percutanée
 1.JY.55.LA-NR endoprothèse [stent, tuteur] endovasculaire, approche ouverte

1.JY.56.^ ^ Retrait d'un corps étranger, vaisseaux thoraciques NCA

Comprend: retrait d'un cathéter brisé (extrémité)
 retrait d'un corps étranger intraluminal (intravasculaire)
 retrait d'un fil-guide en rétention
 retrait d'un fragment de ballonnet
 Retrait transluminal percutané d'un corps étranger totalement intraluminal (intravasculaire)

À l'exclusion de: Retrait d'un dispositif (thérapeutique) d'un vaisseau sanguin (voir le vaisseau concerné)

1.JY.56.GP-GX approche transluminale percutanée avec dispositif NCA [p.ex., anse en queue de cochon, anse en col de cygne, panier]

1.JY.57.^.^ Extraction, vaisseaux thoraciques NCA**S** 5

Numéro de référence	Attribut facultatif ou obligatoire	Description de référence	Type d'attribut	Codes des attributs	Descriptions des attributs
S 5	Facultatif	Traitement - situation 1	Situation	A	Abandon en cours d'intervention
				R	Reprise

Comprend: Artériothrombectomie, vaisseaux thoraciques NCA
avec greffe par patch pour élargir la lumière d'un vaisseau après une endartériectomie
Retrait de plaque athéromateuse, vaisseaux thoraciques NCA
Thrombectomie, veineuse, vaisseaux thoraciques NCA

À codifier aussi: Toute dilatation, vaisseaux thoraciques NCA (voir [1.JY.50.^.^](#))
Toute injection d'un agent thrombolytique (voir [1.KV.35.^.^](#) ou [1.KX.35.^.^](#))
Toute insertion d'endoprothèse [stent, tuteur], vaisseaux thoraciques NCA (voir [1.JY.50.^.^](#))

1.JY.57.GP approche transluminale percutanée
1.JY.57.LA approche ouverte
1.JY.57.LA-XX-A approche ouverte avec autogreffe (pour l'élargissement)
1.JY.57.LA-XX-N approche ouverte avec greffe par patch synthétique (pour l'élargissement)

1.JY.76.^.^ Pontage, vaisseaux thoraciques NCA**S** 5

Numéro de référence	Attribut facultatif ou obligatoire	Description de référence	Type d'attribut	Codes des attributs	Descriptions des attributs
S 5	Facultatif	Traitement - situation 1	Situation	A	Abandon en cours d'intervention
				R	Reprise

Comprend: Pontage dont l'origine se situe dans les vaisseaux thoraciques

1.JY.76.^.^ Pontage, vaisseaux thoraciques NCA	par anastomose directe [sans utilisation de tissu]	par autogreffe [par exemple, veine saphène]	par une source combinée de tissus	par homogreffe	par matériel synthétique
pontage se terminant dans d'autres vaisseaux de la tête et du cou	1.JY.76.MW	1.JY.76.MW-XX-A	1.JY.76.MW-XX-Q	1.JY.76.MW-XX-K	1.JY.76.MW-XX-N

1.JY.80.^.^ Réparation, vaisseaux thoraciques NCA**S** 5

Numéro de référence	Attribut facultatif ou obligatoire	Description de référence	Type d'attribut	Codes des attributs	Descriptions des attributs
S 5	Facultatif	Traitement - situation 1	Situation	A	Abandon en cours d'intervention
				R	Reprise

Comprend: Anévrismorrhaphie

1.JY.80.LA	approche ouverte sans utilisation de tissu [anastomose]
1.JY.80.LA-XX-A	approche ouverte avec autogreffe [par exemple, patch veineux]
1.JY.80.LA-XX-L	approche ouverte avec xélogreffe (bioprothèse)
1.JY.80.LA-XX-N	approche ouverte avec matériel synthétique [Dacron]

1.JY.87.^ ^ Excision partielle, vaisseaux thoraciques NCA

S 5

Numéro de référence	Attribut facultatif ou obligatoire	Description de référence	Type d'attribut	Codes des attributs	Descriptions des attributs
S 5	Facultatif	Traitement - situation 1	Situation	A	Abandon en cours d'intervention
				R	Reprise

Comprend: Anévrismorrhaphie
Excision, anévrisme, avec remplacement, vaisseaux thoraciques NCA

1.JY.87.^ ^ Excision partielle, vaisseaux thoraciques NCA	avec autogreffe	avec matériel synthétique	avec réparation directe [sans utilisation de tissu]
approche ouverte	1.JY.87.LA-XX-A	1.JY.87.LA-XX-N	1.JY.87.LA
approche ouverte avec sympathectomie cervicale	1.JY.87.WK-XX-A	1.JY.87.WK-XX-N	1.JY.87.WK

Interventions thérapeutiques sur les vaisseaux de la partie inférieure du corps (1KA - 1KT)

1.KA.^^.^^ Interventions thérapeutiques sur l'aorte abdominale

Comprend: Aorte juxtarénale
Artères iliaques avec aorte abdominale
Bifurcation aortique

À l'exclusion de: Aorte avec artère pulmonaire et artères coronaires (voir [1.MH.^^.^^](#))
Aorte avec artère pulmonaire et septum interventriculaire (voir [1.MJ.^^.^^](#))
Partie thoraco-abdominale de l'aorte (voir [1.ID.^^.^^](#))

1.KA.50.^^ Dilatation, aorte abdominale

S 5

Numéro de référence	Attribut facultatif ou obligatoire	Description de référence	Type d'attribut	Codes des attributs	Descriptions des attributs
S 5	Facultatif	Traitement - situation 1	Situation	A	Abandon en cours d'intervention
				R	Reprise

Comprend: Angioplastie, aorte abdominale
Angioplastie, aorto-iliaque
Dilatation, bifurcation aortique
Fenestration (aiguille) (percutanée), lambeau de dissection aortique (sous-rénal) pour décompression de fausse lumière

À l'exclusion de: Fenestration (ouverte) par dissection transversale de l'aorte (sous-rénale) avec retrait de lambeau intimal pour décompression de fausse lumière (voir [1.KA.87.^^](#))

À codifier aussi: Pharmacothérapie administrée via endoprothèse [stent, tuteur] d'élution de médicament (voir [1.KV.35.^^](#))
Toute endartériectomie, aorte abdominale (voir [1.KA.57.^^](#))
Toute injection d'un agent thrombolytique (voir [1.KV.35.^^](#))

1.KA.50.GQ-BD approche transluminale percutanée (artérielle) avec dilateur à ballonnet

Comprend: Technique du « kissing balloon »

1.KA.50.GQ-OA approche transluminale percutanée (artérielle) avec dilateur à ballonnet et (insertion d'une) endoprothèse [stent, tuteur] (endovasculaire)

1.KA.53.^ ^ Implantation d'un appareil interne, aorte abdominale**S** 5

Numéro de référence	Attribut facultatif ou obligatoire	Description de référence	Type d'attribut	Codes des attributs	Descriptions des attributs
S 5	Facultatif	Traitement - situation 1	Situation	A	Abandon en cours d'intervention
				R	Reprise

1.KA.53.GQ-QL ballonnet (ballon) intraaortique, approche transluminale percutanée (artérielle) [par exemple, par l'artère fémorale]

Comprend: Insertion, ballonnets à pulsions

1.KA.53.LA-QL ballonnet (ballon) intraaortique, approche ouverte

1.KA.55.^ ^ Retrait d'un appareil, aorte abdominale**S** 4

Numéro de référence	Attribut facultatif ou obligatoire	Description de référence	Type d'attribut	Codes des attributs	Descriptions des attributs
S 4	Facultatif	Abandon	Situation	A	Abandon en cours d'intervention

1.KA.55.^ ^ Retrait d'un appareil, aorte abdominale	approche transluminale percutanée (artérielle)	approche ouverte
endoprothèse [stent, tuteur] endovasculaire	1.KA.55.GQ-NR	1.KA.55.LA-NR
ballonnet intraaortique	1.KA.55.GQ-QL	1.KA.55.LA-QL

1.KA.56.^ ^ Retrait d'un corps étranger, aorte abdominale

Comprend: retrait d'un cathéter brisé (extrémité)
 retrait d'un corps étranger intraluminal (intravasculaire)
 retrait d'un fil-guide en rétention
 retrait d'un fragment de ballonnet
 Retrait transluminal percutané d'un corps étranger totalement intraluminal (intravasculaire)

À l'exclusion de: Retrait d'un dispositif (thérapeutique) d'un vaisseau sanguin (voir le vaisseau concerné)

1.KA.56.GQ-GX approche transluminale percutanée (artérielle) avec dispositif NCA [p.ex., anse en queue de cochon, anse en col de cygne, panier]

1.KA.57.^ Extraction, aorte abdominale**S** 5

Numéro de référence	Attribut facultatif ou obligatoire	Description de référence	Type d'attribut	Codes des attributs	Descriptions des attributs
S 5	Facultatif	Traitement - situation 1	Situation	A	Abandon en cours d'intervention
				R	Reprise

Comprend: avec greffe par patch pour élargir la lumière d'un vaisseau après une endartériectomie de l'aorte abdominale
 Endartériectomie, aorte abdominale
 Endartériectomie, aorto-iliaque
 Thrombectomie, aorte abdominale
 Thromboendartériectomie, aorte abdominale
 Thromboendartériectomie, aorto-iliaque

À l'exclusion de: Extraction, aorte thoraco-abdominale (voir [1.ID.57.^](#))

À codifier aussi: Tout dispositif de circulation extracorporelle (voir [1.LZ.37.^](#))
 Toute angioplastie par endoprothèse [stent, tuteur] concomitante, aorte abdominale (voir [1.KA.50.^](#))
 Toute dilatation, aorte abdominale (voir [1.KA.50.^](#))
 Toute injection d'un agent thrombolytique (voir [1.KV.35.^](#))

Note: Lorsque l'extraction est pratiquée comme une revascularisation, utilisez un attribut de situation pour préciser qu'il s'agit d'une reprise [par exemple, en cas de greffe aortique infectée]

1.KA.57.GQ approche transluminale percutanée (artérielle)
 1.KA.57.LA approche ouverte
 1.KA.57.LA-XX-A approche ouverte avec autogreffe (pour l'élargissement)
 1.KA.57.LA-XX-K approche ouverte avec homogreffe (pour l'élargissement)
 1.KA.57.LA-XX-L approche ouverte avec xéngreffe (pour l'élargissement)
 1.KA.57.LA-XX-N approche ouverte avec greffe par patch synthétique (pour l'élargissement)

1.KA.76.^ Pontage, aorte abdominale**S** 5 **L** A2 **E** 75

Numéro de référence	Attribut facultatif ou obligatoire	Description de référence	Type d'attribut	Codes des attributs	Descriptions des attributs
S 5	Facultatif	Traitement - situation 1	Situation	A	Abandon en cours d'intervention
				R	Reprise
L A2	Facultatif	Aorte abdominale	Lieu	I R	Infrarénale/SAI
				P J	Pararénale/Juxtarénale
				S A	Suprarénale
E 75	Facultatif	Types de Greffes 2	Étendue	1	Grefe unique (tubulaire simple)
				2	Grefe ramifiée (bifurquée) (biiliaque) (bifémorale)

Comprend: avec profundoplastie
 Greffe, pontage aorto-bi-iliaque
 Réparation (anévrisme) par pontage
 Shunt, débutant à l'aorte abdominale (par exemple, pontage aorto-bifémoral)

À l'exclusion de: Greffe axillo-bifémorale (voir [1.JM.76.^^](#))

Note: La profundoplastie est la reconstruction de l'orifice profunda et est parfois requise lors de la pratique d'un pontage aorto-fémoral par greffe.

1.KA.76.^^ Pontage, aorte abdominale	par autogreffe [par exemple, veine saphène]	par une source combinée de tissus	par homogreffe	par matériel synthétique
pontage dont l'origine et la fin se situent dans l'aorte abdominale	1.KA.76.NB-XX-A	1.KA.76.NB-XX-Q	1.KA.76.NB-XX-K	1.KA.76.NB-XX-N
pontage se terminant dans les vaisseaux des membres inférieurs [par exemple, iliaque, fémoral, poplité, tibial]	1.KA.76.MZ-XX-A	1.KA.76.MZ-XX-Q	1.KA.76.MZ-XX-K	1.KA.76.MZ-XX-N

1.KA.80.^^ Réparation, aorte abdominale

S 5 **L** A2 **E** 74

Numéro de référence	Attribut facultatif ou obligatoire	Description de référence	Type d'attribut	Codes des attributs	Descriptions des attributs
S 5	Facultatif	Traitement - situation 1	Situation	A	Abandon en cours d'intervention
				R	Reprise
L A2	Facultatif	Aorte abdominale	Lieu	I R	Infrarénale/SAI
				P J	Pararénale/Juxtarénale
				S A	Suprarénale
E 74	Facultatif	Types de Greffes	Étendue	1	Grefe unique (tubulaire simple)
				2	Grefe ramifiée (bifurquée) (biiliaque) (bifémorale)

- Comprend:** Anévrismorrhaphie, aorte abdominale avec remplacement par greffe
Réparation (anévrisme) aorto-iliac abdominal
- À l'exclusion de:** Réparation, anévrisme thoraco-abdominal (voir [1.ID.80.^^](#))
- À codifier aussi:** Toute réparation d'endoprothèse implantée ramifiée d'artères rénale, coeliaque ou mésentérique (voir [1.KE.80.^^](#))
- Note:** En règle générale, le remplacement par greffe d'un anévrisme de l'aorte abdominale n'implique pas l'excision d'une partie du vaisseau. La poche anévrismale est ouverte et la greffe, qu'elle soit simple ou bifurquée, est placée à l'intérieur. La paroi postérieure de la poche n'est pas excisée.

1.KA.80.GQ-NR-N	approche transluminale percutanée (artérielle) et endoprothèse [stent, tuteur] (endovasculaire) implantée
1.KA.80.GQ-NR-R	approche transluminale percutanée (artérielle) et endoprothèse [stent, tuteur] fenêtrée implantée (endovasculaire)
	Comprend: Réparation endovasculaire d'anévrisme (EVAR), aorte abdominale par endoprothèse [stent, tuteur] fenêtrée juxtarénale
1.KA.80.LA	approche ouverte sans utilisation de tissu
1.KA.80.LA-XX-A	approche ouverte avec autogreffe [par exemple, greffe par patch péricardique, patch épiploïque, omentum]
1.KA.80.LA-XX-K	approche ouverte avec homogreffe [par exemple, homogreffe artérielle]
1.KA.80.LA-XX-N	approche ouverte avec matériel synthétique [par exemple, feutre téflon, Dacron, nylon, orlon]
1.KA.80.LA-XX-Q	approche ouverte avec source combinée de tissus

1.KA.87.^^ Excision partielle, aorte abdominale

S 5 **L** A2 **E** 74

Numéro de référence	Attribut facultatif ou obligatoire	Description de référence	Type d'attribut	Codes des attributs	Descriptions des attributs
S 5	Facultatif	Traitement - situation 1	Situation	A	Abandon en cours d'intervention
				R	Reprise
L A2	Facultatif	Aorte abdominale	Lieu	I R	Infrarénale/SAI
				P J	Pararénale/Juxtarénale
				S A	Suprarénale
E 74	Facultatif	Types de Greffes	Étendue	1	Grefe unique (tubulaire simple)
				2	Grefe ramifiée (bifurquée) (biiliaque) (bifémorale)

- Comprend:** Fenestration (ouverte) par dissection transversale, aorte (sous-rénale) avec retrait du lambeau intimal pour décompression de fausse lumière
Résection, aorte abdominale avec remplacement
- À l'exclusion de:** avec pontage aorto-bifémoral (voir [1.KA.76.^^](#))
Endartériectomie, aorte abdominale uniquement (voir [1.KA.57.^^](#))
Fenestration (aiguille) (percutanée), lambeau de dissection aortique (sous-rénal) pour décompression de fausse lumière (voir [1.KA.50.^^](#))
Résection, aorte thoraco-abdominale avec remplacement (voir [1.ID.87.^^](#))

1.KA.87.LA	approche ouverte sans utilisation de tissu [anastomose]
1.KA.87.LA-XX-A	approche ouverte avec autogreffe [par exemple, greffe par patch péricardique]
1.KA.87.LA-XX-K	approche ouverte avec homogreffe [par exemple, homogreffe artérielle]
1.KA.87.LA-XX-N	approche ouverte avec matériel synthétique [par exemple, feutre téflon, greffe d'un tube, Dacron]

1.KE.^.^ Interventions thérapeutiques sur les artères abdominales NCA

Comprend: Artère mésentérique avec aorte
 Artères abdominales NCA
 Artères gastriques
 Artères gastro-épiploïques
 Artères hépatiques
 Artères iliaques communes (primitives)
 Artères mésentériques [inférieure, supérieure]
 Artères ombilicales
 Artères phréniques inférieures
 Artères rénales
 Artères spléniques
 Tronc coeliaque

À l'exclusion de: Aorte abdominale (voir [1.KA.^.^](#))
 Artères iliaques avec aorte abdominale (voir [1.KA.^.^](#))
 Artères iliaques internes et externes (voir [1.KT.^.^](#))

1.KE.26.^.^ Brachythérapie, artères abdominales NCA**S** 35

Numéro de référence	Attribut facultatif ou obligatoire	Description de référence	Type d'attribut	Codes des attributs	Descriptions des attributs
S 35	Facultatif	Implant - situation	Situation	P M	Implant permanent - Matériel radioactif laissé en place en permanence
				T M	Implant temporaire - Matériel radioactif retiré à la fin du traitement

Comprend: Curiethérapie (brachythérapie) intravasculaire, artères abdominales [p.ex., artère iliaque]

À codifier aussi: Toute angioplastie associée, artères abdominales (voir [1.KE.50.^.](#))

Note: La curiethérapie (brachythérapie) comporte en général deux phases distinctes. La première phase comprend l'insertion d'applicateurs ou de conduits non radioactifs [p.ex., aiguilles creuses, cathéters, endoprothèses [stent, tuteur], etc.] destinés à recevoir ou à transmettre le matériel radioactif dans l'organisme. La deuxième phase correspond au chargement différé du matériel radioactif [p.ex., grains, pastilles, fils, etc.] dans l'applicateur ou le conduit.

1.KE.26.GQ approche transluminale percutanée (artérielle)

1.KE.35.^ ^ Pharmacothérapie (locale), artères abdominales NCA

- Comprend:** en vue de la thrombolyse
 Injection (d'un agent), artère abdominale
 Instillation, artère abdominale
 Pharmacothérapie pratiquée au moyen d'un ballonnet à élution de médicaments
 Pharmacothérapie pratiquée au moyen d'une endoprothèse [stent, tuteur] à élution de médicaments, artères abdominales
- À l'exclusion de:** Pharmacothérapie systémique (voir [1.ZZ.35.^ ^](#))

1.KE.35.^ ^ Pharmacothérapie (locale), artères abdominales NCA	approche percutanée par cathéter	approche percutanée [à l'aiguille]	élution par un dispositif implanté	élution par un autre dispositif
utilisation d'un agent antithrombotique	1.KE.35.HH-C1 Comprend: • warfarine, héparine, énoxaparine, dipyridamole	1.KE.35.HA-C1 Comprend: • warfarine, héparine, énoxaparine, dipyridamole	—	—
utilisation d'un agent thrombolytique	1.KE.35.HH-1C Comprend: • anistreplase, altéplase, reteplase, streptokinase, tenecteplase, TNKase (TNK), activateur plasminogène tissulaire (APT), urokinase	—	—	—
utilisation d'un agent immunosuppresseur	—	—	1.KE.35.HZ-M8 Comprend: • élution continue de sirolimus, everolimus (Rapamycine) à l'aide d'une endoprothèse [stent, tuteur] enduite du dit composé	1.KE.35.H2-M8 Comprend: • élution continue de sirolimus, everolimus (Rapamycine) à l'aide d'un ballonnet
utilisation d'un agent pharmacologique NCA	1.KE.35.HH-T9	1.KE.35.HA-T9	—	—
utilisation de plantes alcaloïdes et autres produits naturels	—	—	1.KE.35.HZ-M3 Comprend: • élution continue de paclitaxel à l'aide d'une endoprothèse [stent, tuteur] enduite du dit composé	1.KE.35.H2-M3 Comprend: • élution continue de paclitaxel à l'aide d'un ballonnet

1.KE.50.^ ^ Dilatation, artères abdominales NCA**S** 5 **L** 2

Numéro de référence	Attribut facultatif ou obligatoire	Description de référence	Type d'attribut	Codes des attributs	Descriptions des attributs
S 5	Facultatif	Traitement - situation 1	Situation	A	Abandon en cours d'intervention
				R	Reprise
L 2	Facultatif	Bilatéralité (optionnel)	Lieu	B	Bilatéral
				L	Gauche
				R	Droit
				S	Unilatéral (non spécifié si gauche ou droit)

Comprend: Angioplastie, artère iliaque commune (primitive)
Angioplastie, artères abdominales (p.ex., splénique, rénale)

À l'exclusion de: avec excision partielle d'une artère (voir [1.KE.87.^ ^](#))

À codifier aussi: Pharmacothérapie administrée via endoprothèse [stent, tuteur] d'élution de médicament (voir [1.KE.35.^ ^](#))
Toute endartériectomie, tronc coeliaque, artères iliaques communes, mésentériques et rénales (voir [1.KE.57.^ ^](#))
Toute injection d'un agent thrombolytique (voir [1.KE.35.^ ^](#))

1.KE.50.GQ-BD	approche transluminale percutanée (artérielle) et dilateur à ballonnet
1.KE.50.GQ-BF	approche transluminale percutanée (artérielle) avec laser et dilateur à ballonnet
1.KE.50.GQ-BP	approche transluminale percutanée et dispositif de dilatation NCA
1.KE.50.GQ-OA	approche transluminale percutanée (artérielle) avec dilateur à ballonnet et (insertion d'une) endoprothèse [stent, tuteur] (endovasculaire)
1.KE.50.LA-BD	approche ouverte [par exemple, artériotomie] et dilateur à ballonnet
1.KE.50.LA-BP	approche ouverte [par exemple, artériotomie] et dispositif de dilatation NCA

1.KE.51.^ ^ Occlusion, artères abdominales NCA**S** 5 **E** 53

Numéro de référence	Attribut facultatif ou obligatoire	Description de référence	Type d'attribut	Codes des attributs	Descriptions des attributs
S 5	Facultatif	Traitement - situation 1	Situation	A	Abandon en cours d'intervention
				R	Reprise
E 53	Obligatoire	Spirales Obligatoire	Étendue	0	Non applicable (aucune spirale utilisée)
				01	une spirale
				02	deux spirales
				03	trois spirales
				04	quatre spirales
				05	cinq spirales
				06	six spirales
				07	sept spirales
				08	huit spirales
				09	neuf spirales
				10	dix spirales
				G	plus de dix spirales (11 - 20)
				H	plus de vingt spirales
				U	sans précision

Comprend: Division (avec ligature), artères abdominales
Embolisation ou ligature de l'artère splénique pour rétrécir la rate malade
Embolisation, artères abdominales (par cathéter)
Ligature, anévrisme, artères abdominales

À l'exclusion de: Contrôle d'une hémorragie dans une organe (voir organe spécifique)
Contrôle d'une hémorragie, foie (voir [1.OA.13.^ ^](#))
Occlusion pour le contrôle d'une hémorragie (post-opératoire) de la rate (voir [1.OB.13.^ ^](#))

1.KE.51.^ ^ Occlusion, artères abdominales NCA	approche ouverte [par exemple, artériotomie]	approche transluminale percutanée	approche endoscopique [laparoscopie]
utilisation de cerclage ou clips	1.KE.51.LA-FF	—	1.KE.51.DA-FF
par suture directe	1.KE.51.LA	1.KE.51.GQ	1.KE.51.DA
utilisation de colle de fibrine	1.KE.51.LA-W3	1.KE.51.GQ-W3	1.KE.51.DA-W3
utilisation d'un agent anticancéreux ou immunomodulateur	—	1.KE.51.GQ-M0	—
utilisation de spirales [détachables]	—	1.KE.51.GQ-GE	—
utilisation d'un agent synthétique [par exemple, éponge de gélatine, silicone, microsphères, polystyrène, alcool polyvinylique, particules de contour]	—	1.KE.51.GQ-W0	—

1.KE.51.^ ^ Occlusion, artères abdominales NCA	approche ouverte [par exemple, artériotomie]	approche transluminale percutanée	approche endoscopique [laparoscopie]
utilisation d'un agent antihémorragique	—	1.KE.51.GQ-C2	—
utilisation d'un tampon vasculaire [maille de nitinol]	—	1.KE.51.GQ-GF	—
utilisation d'un ballonnet [détachable]	—	1.KE.51.GQ-ER	—

1.KE.55.^ ^ Retrait d'un appareil, artères abdominales NCA**S** 4

Numéro de référence	Attribut facultatif ou obligatoire	Description de référence	Type d'attribut	Codes des attributs	Descriptions des attributs
S 4	Facultatif	Abandon	Situation	A	Abandon en cours d'intervention

1.KE.55.GQ-NR endoprothèse [stent, tuteur] endovasculaire, approche transluminale percutanée (artérielle)

1.KE.55.LA-NR endoprothèse [stent, tuteur] endovasculaire, approche ouverte

1.KE.56.^ ^ Retrait d'un corps étranger, artères abdominales NCA**Comprend:**

retrait d'un cathéter brisé (extrémité)
 retrait d'un corps étranger intraluminal (intravasculaire)
 retrait d'un fil-guide en rétention
 retrait d'un fragment de ballonnet
 Retrait transluminal percutané d'un corps étranger totalement intraluminal (intravasculaire)

À l'exclusion de: Retrait d'un dispositif (thérapeutique) d'un vaisseau sanguin (voir le vaisseau concerné)

1.KE.56.GQ-GX approche transluminale percutanée (artérielle) avec dispositif NCA [p.ex., anse en queue de cochon, anse en col de cygne, panier]

1.KE.57.^ ^ Extraction, artères abdominales NCA**S** 5

Numéro de référence	Attribut facultatif ou obligatoire	Description de référence	Type d'attribut	Codes des attributs	Descriptions des attributs
S 5	Facultatif	Traitement - situation 1	Situation	A	Abandon en cours d'intervention
				R	Reprise

- Comprend:** Artériothrombectomie, artères abdominales
avec greffe par patch pour élargir la lumière du vaisseau suite à une endartériectomie des artères abdominales
Endartériectomie, artères abdominales
Retrait de plaque athéromateuse, artères abdominales
- À l'exclusion de:** avec excision partielle d'une artère (voir [1.KE.87.^^](#))
- À codifier aussi:** Toute angioplastie par endoprothèse [stent, tuteur] concomitante, artères abdominales NCA (voir [1.KE.50.^^](#))
Toute dilatation, artères abdominales NCA (voir [1.KE.50.^^](#))
Toute injection d'un agent thrombolytique (voir [1.KE.35.^^](#))

1.KE.57.GQ	approche transluminale percutanée (artérielle)
1.KE.57.LA	approche ouverte
1.KE.57.LA-XX-A	approche ouverte et autogreffe (pour l'élargissement)
1.KE.57.LA-XX-K	approche ouverte et homogreffe (pour l'élargissement)
1.KE.57.LA-XX-L	approche ouverte et xénogreffe (pour l'élargissement)
1.KE.57.LA-XX-N	approche ouverte et greffe par patch synthétique (pour l'élargissement)

1.KE.58.^^ Prélèvement, artères abdominales NCA**S** 4

Numéro de référence	Attribut facultatif ou obligatoire	Description de référence	Type d'attribut	Codes des attributs	Descriptions des attributs
S 4	Facultatif	Abandon	Situation	A	Abandon en cours d'intervention

Comprend: Prélèvement, artère gastro-épiplœique

1.KE.58.LA-XX-A	d'une autogreffe (libre), approche ouverte
1.KE.58.LA-XX-G	d'un lambeau pédiculé, approche ouverte

1.KE.76.^^ Pontage, artères abdominales NCA**S** 5 **E** 76

Numéro de référence	Attribut facultatif ou obligatoire	Description de référence	Type d'attribut	Codes des attributs	Descriptions des attributs
S 5	Facultatif	Traitement - situation 1	Situation	A	Abandon en cours d'intervention
				R	Reprise
E 76	Facultatif	Types de Greffes 3	Étendue	1	Greffe unique (tubulaire simple)
				2	Greffe ramifiée (bifurquée)

- Comprend:** avec profundoplastie
 Greffe, artère hépatique à iliaque commune à rénale
 Greffe, de l'artère gastroduodénale vers l'artère rénale
 Greffe, hépato-rénale
 Greffe, iliofémorale (de l'artère iliaque commune à l'artère fémorale)
 Greffe, iliorénale
 Greffe, intra-abdominale (artérielle) SAI
 Greffe, spléno-rénale
 Pontage artère ilio-mésentérique (greffe veineuse renversée avec anastomose termino-latérale de l'artère iliaque à l'artère mésentérique)
- À l'exclusion de:** Pontage aorto-rénal (voir [1.ID.76.^^](#))
 Pontage de l'artère iliaque externe à l'artère fémorale (voir [1.KT.76.^^](#))
 Profundoplastie et pontage aorto-fémoral pratiqués en parallèle (voir [1.KA.76.^^](#))
- Note:** La profundoplastie est la reconstruction de l'orifice profunda.

1.KE.76.^^ Pontage, artères abdominales NCA	par autogreffe	par une source combinée de tissus	par homogreffe	par matériel synthétique
pontage se terminant au niveau des vaisseaux abdominaux [par exemple, coeliaque, rénal, mésentérique]	1.KE.76.MU-XX-A	1.KE.76.MU-XX-Q	1.KE.76.MU-XX-K	1.KE.76.MU-XX-N
pontage se terminant dans les vaisseaux de la jambe	1.KE.76.MZ-XX-A	1.KE.76.MZ-XX-Q	1.KE.76.MZ-XX-K	1.KE.76.MZ-XX-N

1.KE.80.^^ Réparation, artères abdominales NCA

S 5 **E** 76

Numéro de référence	Attribut facultatif ou obligatoire	Description de référence	Type d'attribut	Codes des attributs	Descriptions des attributs
S 5	Facultatif	Traitement - situation 1	Situation	A	Abandon en cours d'intervention
				R	Reprise
E 76	Facultatif	Types de Greffes 3	Étendue	1	Greffe unique (tubulaire simple)
				2	Greffe ramifiée (bifurquée)

- Comprend:** Anévrismorrhaphie, artères coeliaque, rénal et mésentérique
 Réimplantation, artère mésentérique (orifice déplacé de l'aorte sur la greffe de Dacron durant une réparation d'anévrisme aortique abdominal (AAA))
 Réparation, artères coeliaque, rénal et mésentérique
- À l'exclusion de:** Réparation (anévrisme) abdominal aorto-iliaque (voir [1.KA.80.^^](#))

1.KE.80.GQ-NR-N	approche transluminale percutanée (artérielle) avec endoprothèse [stent, tuteur] (endovasculaire) [p. ex., endoprothèse [stent, tuteur] implantée snorkel]
1.KE.80.LA	approche ouverte
1.KE.80.LA-XX-A	approche ouverte et autogreffe
1.KE.80.LA-XX-K	approche ouverte et homogreffe
1.KE.80.LA-XX-N	approche ouverte et matériel synthétique

1.KE.87.^ ^ Excision partielle, artères abdominales NCA**S** 5

Numéro de référence	Attribut facultatif ou obligatoire	Description de référence	Type d'attribut	Codes des attributs	Descriptions des attributs
S 5	Facultatif	Traitement - situation 1	Situation	A	Abandon en cours d'intervention
				R	Reprise

Comprend: Anévrissectomie, avec angioplastie, artères abdominales
 Anévrismorraphie, par excision, artères abdominales
 avec ou sans extraction ou dilatation
 Excision, anévrisme, avec remplacement, artères abdominales
 Résection, avec remplacement avec ou sans endartériectomie ou retrait de la plaque athéromateuse

À codifier aussi: Toute chirurgie rénale concomitante sur établi
 Toute excision concomitante d'un organe contigu

1.KE.87.LA approche ouverte sans utilisation de tissu [anastomose]
 1.KE.87.LA-XX-A approche ouverte avec autogreffe [par exemple, angioplastie par patch veineux]

1.KG.^ ^ Interventions thérapeutiques sur les artères de la jambe NCA

Comprend: Artères des membres inférieurs NCA
 Artères fémorales
 Artères pédieuses
 Artères poplitées
 Artères tibiales [antérieure, postérieure]

1.KG.26.^ ^ Brachythérapie, artères de la jambe NCA**S** 35

Numéro de référence	Attribut facultatif ou obligatoire	Description de référence	Type d'attribut	Codes des attributs	Descriptions des attributs
S 35	Facultatif	Implant - situation	Situation	P M	Implant permanent - Matériel radioactif laissé en place en permanence
				T M	Implant temporaire - Matériel radioactif retiré à la fin du traitement

Comprend: Curiethérapie (brachythérapie) intravasculaire, artères de la jambe [p.ex., artère fémorale, poplitée]

À codifier aussi: Toute angioplastie associée, artères de la jambe (voir [1.KG.50.^ ^](#))

1.KG.26.GQ approche transluminale percutanée (artérielle)

1.KG.35.^ ^ Pharmacothérapie (locale), artères de la jambe NCA

Comprend: en vue de la thrombolyse
 Injection (d'un agent), artères du membre inférieur
 Instillation, artères du membre inférieur
 Pharmacothérapie pratiquée au moyen d'un ballonnet à élution de médicaments
 Pharmacothérapie pratiquée au moyen d'une endoprothèse [stent, tuteur] à élution de médicaments, artères du membre inférieur

À l'exclusion de: Pharmacothérapie systémique (voir [1.ZZ.35.^ ^](#))

1.KG.35.^ ^ Pharmacothérapie (locale), artères de la jambe NCA	approche percutanée par cathéter	approche percutanée [à l'aiguille]	élution par un dispositif implanté	élution par un autre dispositif
utilisation d'un agent antithrombotique	1.KG.35.HH-C1 Comprend: • warfarine, héparine, énoxaparine, dipyridamole	1.KG.35.HA-C1 Comprend: • warfarine, héparine, énoxaparine, dipyridamole	1.KG.35.HZ-C1	—
utilisation d'un agent thrombolytique	1.KG.35.HH-1C Comprend: • anistreplase, altéplase, reteplase, streptokinase, tenecteplase, TNKase (TNK), activateur plasminogène tissulaire (APT), urokinase	—	—	—
utilisation d'un agent pharmacologique NCA	1.KG.35.HH-T9	1.KG.35.HA-T9	—	—
utilisation d'un agent immunosuppresseur	—	—	1.KG.35.HZ-M8 Comprend: • élution continue de sirolimus, everolimus (Rapamycine) à l'aide d'une endoprothèse [stent, tuteur] enduit de ce composé	1.KG.35.H2-M8 Comprend: • élution continue de sirolimus, everolimus (Rapamycine) à l'aide d'un ballonnet
utilisation de plantes alcaloïdes et autres produits naturels	—	—	1.KG.35.HZ-M3 Comprend: • élution continue de paclitaxel à l'aide d'une endoprothèse [stent, tuteur] enduite du dit composé	1.KG.35.H2-M3 Comprend: • élution continue de paclitaxel à l'aide d'un ballonnet

1.KG.50.^ ^ Dilatation, artères de la jambe NCA**S** 5 **L** 2

Numéro de référence	Attribut facultatif ou obligatoire	Description de référence	Type d'attribut	Codes des attributs	Descriptions des attributs
S 5	Facultatif	Traitement - situation 1	Situation	A	Abandon en cours d'intervention
				R	Reprise
L 2	Facultatif	Bilatéralité (optionnel)	Lieu	B	Bilatéral
				L	Gauche
				R	Droit
				S	Unilatéral (non spécifié si gauche ou droit)

Comprend: Angioplastie, artères du membre inférieur

À l'exclusion de: avec excision partielle d'une artère (voir [1.KG.87.^ ^](#))

À codifier aussi: Pharmacothérapie administrée via endoprothèse [stent, tuteur] d'élution de médicament (voir [1.KG.35.^ ^](#))
Toute endartériectomie, artères fémorales, tibiales et poplitées (voir [1.KG.57.^ ^](#))
Toute injection d'un agent thrombolytique (voir [1.KG.35.^ ^](#))

1.KG.50.GQ-BD	approche transluminale percutanée (artérielle) et dilateur à ballonnet
1.KG.50.GQ-BF	approche transluminale percutanée (artérielle) avec laser et dilateur à ballonnet
1.KG.50.GQ-BP	approche transluminale percutanée et dispositif de dilatation NCA
1.KG.50.GQ-OA	approche transluminale percutanée (artérielle) et dilateur à ballonnet avec (insertion d'une) endoprothèse [stent, tuteur] (endovasculaire)
1.KG.50.LA-BD	approche ouverte [par exemple, artériotomie] et dilateur à ballonnet
1.KG.50.LA-BP	approche ouverte [par exemple, artériotomie] et dispositif de dilatation NCA
1.KG.50.LA-OA	approche ouverte [par exemple, artériotomie] et dilateur à ballonnet avec (insertion) endoprothèse [stent, tuteur] (endovasculaire)

1.KG.51.^ ^ Occlusion, artères de la jambe NCA**S** 5 **L** 2 **E** 53

Numéro de référence	Attribut facultatif ou obligatoire	Description de référence	Type d'attribut	Codes des attributs	Descriptions des attributs
S 5	Facultatif	Traitement - situation 1	Situation	A	Abandon en cours d'intervention
				R	Reprise
L 2	Facultatif	Bilatéralité (optionnel)	Lieu	B	Bilatéral
				L	Gauche
				R	Droit
				S	Unilatéral (non spécifié si gauche ou droit)
E 53	Obligatoire	Spirales Obligatoire	Étendue	0	Non applicable (aucune spirale utilisée)
				01	une spirale
				02	deux spirales
				03	trois spirales
				04	quatre spirales
				05	cinq spirales
				06	six spirales
				07	sept spirales
				08	huit spirales
				09	neuf spirales
				10	dix spirales
				G	plus de dix spirales (11 - 20)
				H	plus de vingt spirales
				U	sans précision

Comprend:

Division (avec ligature), artères du membre inférieur
Embolisation, artères du membre inférieur (cathéter artériel) (pour anévrisme)
Ligature, artères du membre inférieur (anévrisme)

1.KG.51.^ ^ Occlusion, artères de la jambe NCA	approche ouverte [par exemple, artériotomie]	approche transluminale percutanée	approche externe avec technique de pression [compression]
utilisation de cerclage ou clips	1.KG.51.LA-FF	—	—
par suture directe	1.KG.51.LA	1.KG.51.GQ	—
utilisation de colle de fibrine	1.KG.51.LA-W3	1.KG.51.GQ-W3	—
utilisation d'un agent antihémorragique	—	1.KG.51.GQ-C2 Comprend: • Acide aminocaproïc, aprotinin, phytonadione, thrombine, facteur VIII de la coagulation	—
utilisation de spirales [détachables]	—	1.KG.51.GQ-GE	—
utilisation d'un dispositif NCA	—	—	1.KG.51.JN-GX
utilisation d'un tampon vasculaire [maille de nitinol]	—	1.KG.51.GQ-GF	—
utilisation d'un agent synthétique [par exemple, éponge de gélatine, silicone, microsphères, polystyrène, alcool polyvinylique, particules de contour]	—	1.KG.51.GQ-W0	—

1.KG.55.^ ^ Retrait d'un appareil, artères de la jambe NCA**S** ⁴ **L** ²

Numéro de référence	Attribut facultatif ou obligatoire	Description de référence	Type d'attribut	Codes des attributs	Descriptions des attributs
S 4	Facultatif	Abandon	Situation	A	Abandon en cours d'intervention
L 2	Facultatif	Bilatéralité (optionnel)	Lieu	B	Bilatéral
				L	Gauche
				R	Droit
				S	Unilatéral (non spécifié si gauche ou droit)

1.KG.55.GQ-NR endoprothèse [stent, tuteur] endovasculaire, approche transluminale percutanée (artérielle)
 1.KG.55.LA-NR endoprothèse [stent, tuteur] endovasculaire, approche ouverte

1.KG.56.^ ^ Retrait d'un corps étranger, artères de la jambe NCA

Comprend: retrait d'un cathéter brisé (extrémité)
 retrait d'un corps étranger intraluminal (intravasculaire)
 retrait d'un fil-guide en rétention
 retrait d'un fragment de ballonnet
 Retrait transluminal percutané d'un corps étranger totalement intraluminal (intravasculaire)

À l'exclusion de: Retrait d'un dispositif (thérapeutique) d'un vaisseau sanguin (voir le vaisseau concerné)

1.KG.56.GQ-GX	approche transluminale percutanée (artérielle) avec dispositif NCA [p.ex., anse en queue de cochon, anse en col de cygne, panier]
1.KG.56.GQ-NR-N	approche transluminale percutanée (artérielle) avec endoprothèse [stent, tuteur] (endovasculaire) et tissu synthétique [p. ex., endoprothèse [stent, tuteur] implantée]

1.KG.57.^ ^ Extraction, artères de la jambe NCA**S** ⁵ **L** ²

Numéro de référence	Attribut facultatif ou obligatoire	Description de référence	Type d'attribut	Codes des attributs	Descriptions des attributs
S 5	Facultatif	Traitement - situation 1	Situation	A	Abandon en cours d'intervention
				R	Reprise
L 2	Facultatif	Bilatéralité (optionnel)	Lieu	B	Bilatéral
				L	Gauche
				R	Droit
				S	Unilatéral (non spécifié si gauche ou droit)

Comprend: Anticoagulation (greffe)
 Artériothrombectomie, artères du membre inférieur
 avec greffe par patch pour élargir la lumière du vaisseau après une endartériectomie
 Endartériectomie, artère fémorale
 Retrait de plaque athéromateuse, artères du membre inférieur

À l'exclusion de: avec excision partielle d'une artère de la jambe (voir [1.KG.87.^ ^](#))
 Endartériectomie iliofémorale (voir [1.KT.57.^ ^](#))

À codifier aussi: Toute angioplastie par endoprothèse [stent, tuteur] concomitante, artères de la jambe NCA (voir [1.KG.50.^ ^](#))
 Toute dilatation, artères fémorale, tibiale et poplitée (voir [1.KG.50.^ ^](#))
 Toute injection d'un agent thrombolytique (voir [1.KG.35.^ ^](#))

1.KG.57.GQ	approche transluminale percutanée (artérielle)
1.KG.57.LA	approche ouverte
1.KG.57.LA-XX-A	approche ouverte avec autogreffe (pour l'élargissement)
1.KG.57.LA-XX-K	approche ouverte avec homogreffe (pour l'élargissement)
1.KG.57.LA-XX-L	approche ouverte avec xénogreffe (pour l'élargissement)
1.KG.57.LA-XX-N	approche ouverte avec greffe par patch synthétique (pour l'élargissement)

1.KG.58.^ ^ Prélèvement, artères de la jambe NCA**S** ⁴ **L** ²

Numéro de référence	Attribut facultatif ou obligatoire	Description de référence	Type d'attribut	Codes des attributs	Descriptions des attributs
S 4	Facultatif	Abandon	Situation	A	Abandon en cours d'intervention
L 2	Facultatif	Bilatéralité (optionnel)	Lieu	B	Bilatéral
				L	Gauche
				R	Droit
				S	Unilatéral (non spécifié si gauche ou droit)

1.KG.58.LA approche ouverte

1.KG.76.^ ^ Pontage, artères de la jambe NCA**S** ⁵ **L** ²

Numéro de référence	Attribut facultatif ou obligatoire	Description de référence	Type d'attribut	Codes des attributs	Descriptions des attributs
S 5	Facultatif	Traitement - situation 1	Situation	A	Abandon en cours d'intervention
				R	Reprise
L 2	Facultatif	Bilatéralité (optionnel)	Lieu	B	Bilatéral
				L	Gauche
				R	Droit
				S	Unilatéral (non spécifié si gauche ou droit)

Comprend: avec profundoplastie
 Greffe, artères fémoropoplitées [avec veine saphène]
 Greffe, artères tibio-fémorales [avec veine saphène]
 Greffe, fémoro-fémorale
 Greffe, poplitée
 Pontage dont l'origine se situe dans une artère du membre inférieur
 Shunt, fémoropoplité (artériel)

À l'exclusion de: Création, fistule d'hémodialyse (voir [1.KY.76.^ ^](#))
 Greffe, artère iliaque externe à l'artère fémorale (voir [1.KT.76.^ ^](#))
 Greffe, iliofémorale (de l'artère iliaque commune à l'artère fémorale) (voir [1.KE.76.^ ^](#))

À codifier aussi: tout réchauffement par circulation extracorporelle associé (voir [1.ZX.07.^ ^](#))

Note: Sélectionner l'attribut de lieu en se basant sur la jambe revascularisée par le pontage.

1.KG.76.^ ^ Pontage, artères de la jambe NCA	par autogreffe [par exemple, veine saphène]	par matériel synthétique [par exemple, Dacron]	par une source combinée de tissus [par exemple, autogreffe et matériel synthétique]
pontage se terminant dans une artère du membre inférieur [par exemple, fémoropoplitée]	1.KG.76.MI-XX-A	1.KG.76.MI-XX-N	1.KG.76.MI-XX-Q
pontage se terminant dans une veine du membre inférieur [par exemple, de l'artère fémorale à la veine saphène, en vue d'une hémodialyse à long terme]	1.KG.76.MZ-XX-A	1.KG.76.MZ-XX-N	—

1.KG.80.^ ^ Réparation, artères de la jambe NCA**S** ⁵ **L** ²

Numéro de référence	Attribut facultatif ou obligatoire	Description de référence	Type d'attribut	Codes des attributs	Descriptions des attributs
S 5	Facultatif	Traitement - situation 1	Situation	A	Abandon en cours d'intervention
				R	Reprise
L 2	Facultatif	Bilatéralité (optionnel)	Lieu	B	Bilatéral
				L	Gauche
				R	Droit
				S	Unilatéral (non spécifié si gauche ou droit)

Comprend: Anévrismorrhaphie par suture ou ligature uniquement**À l'exclusion de:** Anévrismorrhaphie avec résection ou excision partielle du vaisseau (voir [1.KG.87.^ ^](#))

1.KG.80.GQ-NR-N	approche transluminale percutanée (artérielle) avec endoprothèse [stent, tuteur] (endovasculaire) et tissu implanté [p.ex., endoprothèse [stent, tuteur] implantée]
1.KG.80.LA	approche ouverte sans utilisation de tissu [anastomose]
1.KG.80.LA-XX-A	approche ouverte avec autogreffe [par exemple, angioplastie par patch veineux]
1.KG.80.LA-XX-N	approche ouverte avec matériel synthétique

1.KG.82.^ ^ Rattachement, artères de la jambe NCA**S** ¹⁰ **L** ²

Numéro de référence	Attribut facultatif ou obligatoire	Description de référence	Type d'attribut	Codes des attributs	Descriptions des attributs
S 10	Facultatif	Traitement - situation 5	Situation	A	Abandon en cours d'intervention
				R	Reprise
				S	Par étape
L 2	Facultatif	Bilatéralité (optionnel)	Lieu	B	Bilatéral
				L	Gauche
				R	Droit
				S	Unilatéral (non spécifié si gauche ou droit)

Comprend: Raccord, pontage d'une artère du membre inférieur

1.KG.82.LA approche ouverte

1.KG.87.^ ^ Excision partielle, artères de la jambe NCA**S** ⁵ **L** ²

Numéro de référence	Attribut facultatif ou obligatoire	Description de référence	Type d'attribut	Codes des attributs	Descriptions des attributs
S 5	Facultatif	Traitement - situation 1	Situation	A	Abandon en cours d'intervention
				R	Reprise
L 2	Facultatif	Bilatéralité (optionnel)	Lieu	B	Bilatéral
				L	Gauche
				R	Droit
				S	Unilatéral (non spécifié si gauche ou droit)

Comprend: avec endartériectomie
Résection, avec remplacement**À l'exclusion de:** Anévrismorrhaphie avec remplacement par greffe (voir [1.KG.80.^ ^](#))

1.KG.87.LA approche ouverte sans utilisation de tissu [anastomose]
 1.KG.87.LA-XX-A approche ouverte avec autogreffe [par exemple, angioplastie par patch veineux]
 1.KG.87.LA-XX-L approche ouverte avec xélogreffe (bioprothèse)
 1.KG.87.LA-XX-N approche ouverte avec matériel synthétique

1.KQ.^^.^^ Interventions thérapeutiques sur les veines abdominales

Comprend:

- Veines abdominales NCA
- Veines iliaques communes
- Veines mésentériques [supérieure, inférieure]
- Veines portes
- Veines rénales
- Veines spléniques
- Veines suprarénales
- Veines sus-hépatiques
- Veines viscérales

1.KQ.50.^^ Dilatation, veines abdominales NCA**S 5**

Numéro de référence	Attribut facultatif ou obligatoire	Description de référence	Type d'attribut	Codes des attributs	Descriptions des attributs
S 5	Facultatif	Traitement - situation 1	Situation	A	Abandon en cours d'intervention
				R	Reprise

À codifier aussi: Toute injection d'un agent thrombolytique (voir [1.KX.35.^^](#))

1.KQ.50.GR-BD	approche transluminale percutanée et utilisation d'une sonde à ballonnet
1.KQ.50.GR-NR	approche transluminale percutanée et utilisation d'une endoprothèse [stent, tuteur] endovasculaire
1.KQ.50.LA-BP	approche ouverte [par exemple, veinotomie] et utilisation d'un dispositif de dilatation NCA

1.KQ.51.^ ^ Occlusion, veines abdominales NCA**S** 10 **E** 53

Numéro de référence	Attribut facultatif ou obligatoire	Description de référence	Type d'attribut	Codes des attributs	Descriptions des attributs
S 10	Facultatif	Traitement - situation 5	Situation	A	Abandon en cours d'intervention
				R	Reprise
				S	Par étape
E 53	Obligatoire	Spirales Obligatoire	Étendue	0	Non applicable (aucune spirale utilisée)
				01	une spirale
				02	deux spirales
				03	trois spirales
				04	quatre spirales
				05	cinq spirales
				06	six spirales
				07	sept spirales
				08	huit spirales
				09	neuf spirales
				10	dix spirales
				G	plus de dix spirales (11 - 20)
				H	plus de vingt spirales
				U	sans précision

Comprend: Embolisation, veines abdominales
Ligature, veines abdominales

À l'exclusion de: Contrôle d'hémorragie dans un organe (voir l'organe concerné)
Embolisation, varices gastriques (voir [1.NF.13.^ ^](#))
Occlusion en vue du contrôle d'une hémorragie post-opératoire de la rate (voir [1.OB.13.^ ^](#))

1.KQ.51.^ ^ Occlusion, veines abdominales NCA	approche ouverte [par exemple, veinotomie]	approche transluminale percutanée (veineuse)
par suture directe	1.KQ.51.LA	1.KQ.51.GR
utilisation d'un agent synthétique [par exemple, éponge de gélatine, silicone, microsphères, polystyrène, alcool polyvinylique, particules de contour]	—	1.KQ.51.GR-W0
utilisation de colle de fibrine	1.KQ.51.LA-W3	1.KQ.51.GR-W3
utilisation d'un agent antihémorragique	—	1.KQ.51.GR-C2 Comprend: • acide aminocaproïque, aprotinine, phytonadione, thrombine, facteur VIII de la coagulation
utilisation de spirales [détachables]	—	1.KQ.51.GR-GE
utilisation d'un tampon vasculaire [maille de nitinol]	—	1.KQ.51.GR-GF

1.KQ.56.^ ^ Retrait d'un corps étranger, veines abdominales NCA

Comprend: retrait d'un cathéter brisé (extrémité)
retrait d'un corps étranger intraluminal (intravasculaire)
retrait d'un fil-guide en rétention
retrait d'un fragment de ballonnet
Retrait transluminale percutané d'un corps étranger totalement intraluminal (intravasculaire)

À l'exclusion de: Retrait d'un dispositif (thérapeutique) d'un vaisseau sanguin (voir le vaisseau concerné)

1.KQ.56.GR-GX approche transluminale percutanée (veineuse) avec dispositif NCA [p.ex., anse en queue de cochon, anse en col de cygne, panier]

1.KQ.57.^ ^ Extraction, veines abdominales NCA**S** 5

Numéro de référence	Attribut facultatif ou obligatoire	Description de référence	Type d'attribut	Codes des attributs	Descriptions des attributs
S 5	Facultatif	Traitement - situation 1	Situation	A	Abandon en cours d'intervention
				R	Reprise

Comprend: Thrombectomie, veineuse, veines abdominales

À codifier aussi: Toute injection d'un agent thrombolytique (voir [1.KX.35.^ ^](#))

1.KQ.57.^ ^ Extraction, veines abdominales NCA	approche ouverte [par exemple, veinotomie]	approche transluminale percutanée
utilisation d'un cathéter d'aspiration	—	1.KQ.57.GR-FV
utilisation d'un dispositif NCA	1.KQ.57.LA-GX	1.KQ.57.GR-GX

1.KQ.57.^ ^ Extraction, veines abdominales NCA	approche ouverte [par exemple, veinotomie]	approche transluminale percutanée
utilisation d'une autogreffe	1.KQ.57.LA-XX-A	—
utilisation de matériel synthétique	1.KQ.57.LA-XX-N	—
sans utilisation de tissu	1.KQ.57.LA	—

1.KQ.58.^ ^ Prélèvement, veines abdominales NCA**S** 4

Numéro de référence	Attribut facultatif ou obligatoire	Description de référence	Type d'attribut	Codes des attributs	Descriptions des attributs
S 4	Facultatif	Abandon	Situation	A	Abandon en cours d'intervention

1.KQ.58.LA approche ouverte

1.KQ.76.^ ^ Pontage, veines abdominales NCA**S** 10 **L** 15

Numéro de référence	Attribut facultatif ou obligatoire	Description de référence	Type d'attribut	Codes des attributs	Descriptions des attributs
S 10	Facultatif	Traitement - situation 5	Situation	A	Abandon en cours d'intervention
				R	Reprise
				S	Par étape
L 15	Facultatif	Veines abdominales	Lieu	1	Un vaisseau
				2	Deux vaisseaux

Comprend:

- Anastomose, mésentéricocave
- Anastomose, porto-cave
- Anastomose, veineuse spléno-rénale
- Décompression, portale
- Shunt, liénorénal
- Shunt, mésentéricocave
- Shunt, porto-cave
- Shunt, spléno-rénal

À codifier aussi: Toute résection concomitante d'un organe contigu (par exemple, splénectomie)

1.KQ.76.^.^ Pontage, veines abdominales NCA	approche ouverte avec autogreffe	approche ouverte avec matériel synthétique	approche transluminale percutanée (veineuse) et endoprothèse [stent, tuteur]	approche ouverte
pontage se terminant dans une veine abdominale	1.KQ.76.MU-XX-A	1.KQ.76.MU-XX-N	1.KQ.76.GR-NR Comprend: • Shunt, intrahépatique portosystémique transjugulaire [TIPS]	—
pontage se terminant dans la veine cave	1.KQ.76.ND-XX-A	1.KQ.76.ND-XX-N	—	1.KQ.76.ND Comprend: • Anastomose porto-cave (avec anastomose latéro-latérale, sans greffe)

1.KQ.80.^.^ Réparation, veines abdominales NCA**S** 10

Numéro de référence	Attribut facultatif ou obligatoire	Description de référence	Type d'attribut	Codes des attributs	Descriptions des attributs
S 10	Facultatif	Traitement - situation 5	Situation	A	Abandon en cours d'intervention
				R	Reprise
				S	Par étape

Comprend: Anévrismorraphie

1.KQ.80.LA approche ouverte, sans utilisation de tissu [sutures]
 1.KQ.80.LA-XX-A approche ouverte avec autogreffe
 1.KQ.80.LA-XX-N approche ouverte avec matériel synthétique

1.KQ.87.^.^ Excision partielle, veines abdominales NCA**S** 4

Numéro de référence	Attribut facultatif ou obligatoire	Description de référence	Type d'attribut	Codes des attributs	Descriptions des attributs
S 4	Facultatif	Abandon	Situation	A	Abandon en cours d'intervention

Comprend: en vue du retrait de la plaque (athéromateuse)

1.KQ.87.LA approche ouverte sans utilisation de tissu [anastomose]
 1.KQ.87.LA-XX-A approche ouverte avec autogreffe
 1.KQ.87.LA-XX-N approche ouverte avec matériel synthétique

1.KR.^.^ Interventions thérapeutiques sur les veines de la jambe NCA

Comprend:

- Veine poplitée
- Veines des membres inférieurs NCA
- Veines fémorales
- Veines perforantes
- Veines péronières
- Veines saphènes
- Veines tibiales [antérieure, postérieure]

1.KR.34.^.^ Compression, veines de la jambe NCA

À l'exclusion de: avec sclérothérapie concomitante (voir [1.KR.59.^.](#))

1.KR.34.JF-GN	dispositif de pression externe directe [par exemple, bas de contention, pansement] avec technique intermittente
1.KR.34.JN-GN	dispositif de pression externe directe [par exemple, bas de contention, pansement, botte Unna]

1.KR.50.^.^ Dilatation, veines de la jambe NCA**S** 5 **L** 2

Numéro de référence	Attribut facultatif ou obligatoire	Description de référence	Type d'attribut	Codes des attributs	Descriptions des attributs
S 5	Facultatif	Traitement - situation 1	Situation	A	Abandon en cours d'intervention
				R	Reprise
L 2	Facultatif	Bilatéralité (optionnel)	Lieu	B	Bilatéral
				L	Gauche
				R	Droit
				S	Unilatéral (non spécifié si gauche ou droit)

À codifier aussi: Toute injection d'un agent thrombolytique (voir [1.KX.35.^.](#))

1.KR.50.GR-BD	approche transluminale percutanée (veineuse) et utilisation d'une sonde à ballonnet
1.KR.50.GR-BP	approche transluminale percutanée (veineuse) et dispositif de dilatation NCA
1.KR.50.GR-OA	approche transluminale percutanée (veineuse) avec dilateur à ballonnet et (insertion) d'une endoprothèse [stent, tuteur] (endovasculaire)
1.KR.50.LA-BP	approche ouverte [par exemple, veinotomie] et dispositif de dilatation NCA

1.KR.51.^ ^ Occlusion, veines de la jambe NCA**S** ⁵ **L** ²

Numéro de référence	Attribut facultatif ou obligatoire	Description de référence	Type d'attribut	Codes des attributs	Descriptions des attributs
S 5	Facultatif	Traitement - situation 1	Situation	A	Abandon en cours d'intervention
				R	Reprise
L 2	Facultatif	Bilatéralité (optionnel)	Lieu	B	Bilatéral
				L	Gauche
				R	Droit
				S	Unilatéral (non spécifié si gauche ou droit)

Comprend: Division (avec ligature), veine du membre inférieur
 Ligature, veine du membre inférieur

1.KR.51.^ ^ Occlusion, veines de la jambe NCA	approche ouverte [par exemple, veinotomie]	approche transluminale percutanée	approche endoscopique (subfasciale)
par suture directe	1.KR.51.LA	1.KR.51.GR	—
utilisation de fibrine (colle)	1.KR.51.LA-W3	1.KR.51.GR-W3	—
utilisation d'un agent antihémorragique	—	1.KR.51.GR-C2 Comprend: • Acide aminocaproïque, aprotinin, phytonadione, thrombine, facteur VIII de la coagulation	—
utilisation d'un dispositif NCA	—	—	1.KR.51.DA-GX Comprend: • Chirurgie subfasciale endoscopique des perforateurs [SEPS] avec ou sans évinage (stripping)

1.KR.55.^ ^ Retrait d'un appareil, veines de la jambe NCA**S** 4 **L** 2

Numéro de référence	Attribut facultatif ou obligatoire	Description de référence	Type d'attribut	Codes des attributs	Descriptions des attributs
S 4	Facultatif	Abandon	Situation	A	Abandon en cours d'intervention
L 2	Facultatif	Bilatéralité (optionnel)	Lieu	B	Bilatéral
				L	Gauche
				R	Droit
				S	Unilatéral (non spécifié si gauche ou droit)

1.KR.55.GR-NR endoprothèse [stent, tuteur], approche transluminale percutanée (veineuse)
 1.KR.55.LA-NR endoprothèse [stent, tuteur], approche ouverte

1.KR.56.^ ^ Retrait d'un corps étranger, veines de la jambe NCA

Comprend:
 retrait d'un cathéter brisé (extrémité)
 retrait d'un corps étranger intraluminal (intravasculaire)
 retrait d'un fil-guide en rétention
 retrait d'un fragment de ballonnet
 Retrait transluminal percutané d'un corps étranger totalement intraluminal (intravasculaire)

À l'exclusion de: Retrait d'un dispositif (thérapeutique) d'un vaisseau sanguin (voir le vaisseau concerné)

1.KR.56.GR-GX approche transluminale percutanée (veineuse) avec dispositif NCA [p.ex., anse en queue de cochon, anse en col de cygne, panier]

1.KR.57.^.^ Extraction, veines de la jambe NCA**S** 5 **L** 2

Numéro de référence	Attribut facultatif ou obligatoire	Description de référence	Type d'attribut	Codes des attributs	Descriptions des attributs
S 5	Facultatif	Traitement - situation 1	Situation	A	Abandon en cours d'intervention
				R	Reprise
L 2	Facultatif	Bilatéralité (optionnel)	Lieu	B	Bilatéral
				L	Gauche
				R	Droit
				S	Unilatéral (non spécifié si gauche ou droit)

Comprend: Thrombectomie, veine du membre inférieur**À codifier aussi:** Toute injection d'un agent thrombolytique (voir [1.KX.35.^.^](#))

1.KR.57.^.^ Extraction, veines de la jambe NCA	approche ouverte [par exemple, veinotomie]	approche transluminale percutanée
utilisation d'un dispositif NCA	—	1.KR.57.GR-GX
utilisation d'un cathéter d'aspiration	—	1.KR.57.GR-FV
utilisation d'un cathéter d'aspiration et (suivie) d'une autogreffe	1.KR.57.LA-FV-A	—
utilisation d'une autogreffe	1.KR.57.LA-XX-A	—
utilisation de matériel synthétique	1.KR.57.LA-XX-N	—

1.KR.58.^.^ Prélèvement, veines de la jambe NCA**S** 4 **L** 2

Numéro de référence	Attribut facultatif ou obligatoire	Description de référence	Type d'attribut	Codes des attributs	Descriptions des attributs
S 4	Facultatif	Abandon	Situation	A	Abandon en cours d'intervention
L 2	Facultatif	Bilatéralité (optionnel)	Lieu	B	Bilatéral
				L	Gauche
				R	Droit
				S	Unilatéral (non spécifié si gauche ou droit)

Comprend: Prélèvement, veine saphène

1.KR.58.DA	approche endoscopique
1.KR.58.LA	approche ouverte
1.KR.58.WK	technique spéciale d'incision (p.ex., prélèvement peu effractif - Saphlite)

1.KR.59.^ ^ Destruction, veines de la jambe NCA**S** ⁴ **L** ²

Numéro de référence	Attribut facultatif ou obligatoire	Description de référence	Type d'attribut	Codes des attributs	Descriptions des attributs
S 4	Facultatif	Abandon	Situation	A	Abandon en cours d'intervention
L 2	Facultatif	Bilatéralité (optionnel)	Lieu	B	Bilatéral
				L	Gauche
				R	Droit
				S	Unilatéral (non spécifié si gauche ou droit)

À l'exclusion de: Section sous fasciale des perforantes par voie endoscopique [SEPS] (voir [1.KR.51.^ ^](#))

- 1.KR.59.GR-AG approche transluminale percutanée (veineuse) et utilisation d'un laser
Comprend: Traitement par laser endoveineux [ELVT]
- 1.KR.59.GR-AW approche transluminale percutanée (veineuse) et sonde émettrice de radiofréquences
Comprend: Ablation endoveineuse thermique
- 1.KR.59.HA-X7 par injection percutanée d'un agent chimique NCA
Comprend: Sclérothérapie (avec ou sans compression)
- 1.KR.59.LA-GX approche ouverte et utilisation d'un dispositif NCA [par exemple, électrocautère]
Comprend: Électrofulguration, varices, membre inférieur

1.KR.76.^ ^ Pontage, veines de la jambe NCA**S** ⁴ **L** ²

Numéro de référence	Attribut facultatif ou obligatoire	Description de référence	Type d'attribut	Codes des attributs	Descriptions des attributs
S 4	Facultatif	Abandon	Situation	A	Abandon en cours d'intervention
L 2	Facultatif	Bilatéralité (optionnel)	Lieu	B	Bilatéral
				L	Gauche
				R	Droit
				S	Unilatéral (non spécifié si gauche ou droit)

Comprend: Greffe, veine du membre inférieur
 Pontage, veine iliaque ou fémorale superficielle
 Veinoveinostomie, membre inférieur

À l'exclusion de: Création, fistule artérioveineuse temporaire (voir [1.KG.76.^ ^](#))

1.KR.76.^ ^ Pontage, veines de la jambe NCA	par autogreffe [par exemple, veine saphène]	par matériel synthétique [par exemple, le Dacron]
pontage se terminant dans une veine du membre inférieur [par exemple, pontage croisé fémorofémoral]	1.KR.76.MZ-XX-A	1.KR.76.MZ-XX-N

1.KR.78.^ ^ Réparation de réduction, veines de la jambe NCA**S** 5 **L** 2

Numéro de référence	Attribut facultatif ou obligatoire	Description de référence	Type d'attribut	Codes des attributs	Descriptions des attributs
S 5	Facultatif	Traitement - situation 1	Situation	A	Abandon en cours d'intervention
				R	Reprise
L 2	Facultatif	Bilatéralité (optionnel)	Lieu	B	Bilatéral
				L	Gauche
				R	Droit
				S	Unilatéral (non spécifié si gauche ou droit)

Comprend: Plicature, veines du membre inférieur

1.KR.78.LA approche ouverte

1.KR.80.^ ^ Réparation, veines de la jambe NCA**S** 5 **L** 2

Numéro de référence	Attribut facultatif ou obligatoire	Description de référence	Type d'attribut	Codes des attributs	Descriptions des attributs
S 5	Facultatif	Traitement - situation 1	Situation	A	Abandon en cours d'intervention
				R	Reprise
L 2	Facultatif	Bilatéralité (optionnel)	Lieu	B	Bilatéral
				L	Gauche
				R	Droit
				S	Unilatéral (non spécifié si gauche ou droit)

Comprend: Valvuloplastie, veine du membre inférieur

1.KR.80.LA approche ouverte sans utilisation de tissu

Comprend: Réparation par suture d'une blessure ou d'une lacération traumatique
Suture des valvules d'une valve, approche supravulvaire

1.KR.80.LA-FG approche ouverte et dispositif de fixation [Venocuff]

Comprend: Enveloppe en Silastic placée autour de la paroi extérieure de la veine

1.KR.80.LA-XX-A approche ouverte avec autogreffe

Comprend: avec une valve prélevée sur un autre site (par exemple, sur le bras)**À l'exclusion de:** Transposition dans un site contigu (voir [1.KR.83.^ ^](#))

1.KR.80.WQ technique de suture externe

Comprend: Sutures placées par l'insertion de lames valvulaires depuis l'extérieur de la veine

1.KR.83.^ ^ Transfert, veines de la jambe NCA**S** 5 **L** 2

Numéro de référence	Attribut facultatif ou obligatoire	Description de référence	Type d'attribut	Codes des attributs	Descriptions des attributs
S 5	Facultatif	Traitement - situation 1	Situation	A	Abandon en cours d'intervention
				R	Reprise
L 2	Facultatif	Bilatéralité (optionnel)	Lieu	B	Bilatéral
				L	Gauche
				R	Droit
				S	Unilatéral (non spécifié si gauche ou droit)

Comprend: depuis un site contigu
Transposition, veine du membre inférieur

À l'exclusion de: Transfert depuis un site distant (par exemple, bras) (voir [1.KR.80.^ ^](#))

1.KR.83.LA approche ouverte

1.KR.87.^ ^ Excision partielle, veines de la jambe NCA**S** 4 **L** 2

Numéro de référence	Attribut facultatif ou obligatoire	Description de référence	Type d'attribut	Codes des attributs	Descriptions des attributs
S 4	Facultatif	Abandon	Situation	A	Abandon en cours d'intervention
L 2	Facultatif	Bilatéralité (optionnel)	Lieu	B	Bilatéral
				L	Gauche
				R	Droit
				S	Unilatéral (non spécifié si gauche ou droit)

Comprend: avec phlébectomies
Éveinage (stripping) et ligature, varices de la jambe
Éveinage (stripping), varices des membres inférieurs
Stripping, varices de la jambe

À l'exclusion de: Prélèvement, veine du membre inférieur (voir [1.KR.58.^ ^](#))
Sclérothérapie (voir [1.KR.59.^ ^](#))

Ne pas utiliser: si procédure concomitante avec chirurgie sous-fasciale des perforantes par voie endoscopique (voir [1.KR.51.^ ^](#))

1.KR.87.^ ^ Excision partielle, veines de la jambe NCA	avec autogreffe [par exemple, greffe par patch]	sans utilisation de tissu
approche ouverte	1.KR.87.LA-XX-A	1.KR.87.LA
approche ouverte avec technique d'éveinage (stripping)	—	1.KR.87.WM

1.KR.87.^ ^ Excision partielle, veines de la jambe NCA	avec autogreffe [par exemple, greffe par patch]	sans utilisation de tissu
approche ouverte avec sympathectomie	1.KR.87.WK-XX-A	1.KR.87.WK
approche ouverte avec technique spéciale d'excision (micro)	—	1.KR.87.WJ Comprend: <ul style="list-style-type: none"> • Excision d'une veine par transillumination (Trivex), jambe • Micro phlébectomie, jambe

1.KT.^ ^.^ Interventions thérapeutiques sur les vaisseaux du bassin, du périnée et de la région fessière

Comprend:

- Artère honteuse interne
- Parties interne et externe des vaisseaux iliaques
- Vaisseaux du pénis
- Vaisseaux épigastriques
- Vaisseaux hémorroïdaux
- Vaisseaux obturateurs
- Vaisseaux pelviens NCA
- Vaisseaux utérins
- Vaisseaux vaginaux
- Vaisseaux vésicaux

À l'exclusion de: Artères iliaques communes (voir [1.KE.^ ^](#))
 Artères iliaques communes avec aorte abdominale (voir [1.KA.^ ^](#))

1.KT.50.^ ^ Dilatation, vaisseaux du bassin, du périnée et de la région fessière

S ⁵

Numéro de référence	Attribut facultatif ou obligatoire	Description de référence	Type d'attribut	Codes des attributs	Descriptions des attributs
S 5	Facultatif	Traitement - situation 1	Situation	A	Abandon en cours d'intervention
				R	Reprise

Comprend: Angioplastie, partie interne ou externe de l'artère iliaque
Angioplastie, vaisseaux du bassin, du périnée et de la région fessière

À l'exclusion de: avec excision partielle d'une artère (voir [1.KT.87.^^](#))

À codifier aussi: Pharmacothérapie administrée via endoprothèse [stent, tuteur] d'élution de médicament (voir [1.KV.35.^^](#))
Toute endartériectomie, artères iliaques internes et externes (voir [1.KT.57.^^](#))
Toute injection d'un agent thrombolytique (voir [1.KV.35.^^](#) ou [1.KX.35.^^](#))

1.KT.50.GQ-BD	approche transluminale percutanée (artérielle) et dilatateur à ballonnet
1.KT.50.GQ-BF	approche transluminale percutanée (artérielle) avec laser et dilatateur à ballonnet
1.KT.50.GQ-BP	approche transluminale percutanée et dispositif de dilatation NCA
1.KT.50.GQ-OA	approche transluminale percutanée (artérielle) avec dilatateur à ballonnet et (insertion d'une) endoprothèse [stent, tuteur] (endovasculaire)
1.KT.50.LA-BD	approche ouverte [par exemple, artériotomie] et dilatateur à ballonnet
1.KT.50.LA-BP	approche ouverte [par exemple, artériotomie] et dispositif de dilatation NCA

1.KT.51.^^ Occlusion, vaisseaux du bassin, du périnée et de la région fessière

S 5 **E** 53

Numéro de référence	Attribut facultatif ou obligatoire	Description de référence	Type d'attribut	Codes des attributs	Descriptions des attributs
S 5	Facultatif	Traitement - situation 1	Situation	A	Abandon en cours d'intervention
				R	Reprise
E 53	Obligatoire	Spirales Obligatoire	Étendue	0	Non applicable (aucune spirale utilisée)
				01	une spirale
				02	deux spirales
				03	trois spirales
				04	quatre spirales
				05	cinq spirales
				06	six spirales
				07	sept spirales
				08	huit spirales
				09	neuf spirales
				10	dix spirales
				G	plus de dix spirales (11 - 20)
				H	plus de vingt spirales
				U	sans précision

Comprend: Ligature de vaisseaux pelviens (suite à hémorragie postpartum)

À l'exclusion de: Cerclage, hémorroïdes externes (voir [1.NT.87.^^](#))
 Cerclage, hémorroïdes internes (voir [1.NQ.87.^^](#))
 Contrôle d'une hémorragie à l'intérieur d'un organe (voir organe spécifique)
 Embolisation pour contrôler l'hémorragie, utérus (voir [1.RM.13.^^](#))
 Embolisation pour contrôler l'hémorragie, vagin (voir [1.RS.13.^^](#))
 Embolisation pour contrôler l'hémorragie, vessie (voir [1.PM.13.^^](#))
 Embolisation pour rétrécir les fibromes utérins (voir [1.RM.13.^^](#))

1.KT.51.^^ Occlusion, vaisseaux du bassin, du périnée et de la région fessière	approche ouverte [p.ex., veinotomie]	approche transluminale percutanée	approche endoscopique [laparoscopie]
par suture directe	1.KT.51.LA	1.KT.51.GQ	1.KT.51.DA
utilisation de colle de fibrine	1.KT.51.LA-W3	1.KT.51.GQ-W3	—
utilisation d'un agent antihémorragique	—	1.KT.51.GQ-C2 Comprend: • acide aminocaproïque, aprotinine, phytonadione, thrombine, facteur VIII de la coagulation	—
utilisation d'une spirale (détachable)	—	1.KT.51.GQ-GE	—
utilisation d'un agent synthétique [par exemple, éponge de gélatine, silicone, microsphères, polystyrène, alcool polyvinylique, particules de contour]	—	1.KT.51.GQ-W0	—
utilisation d'un tampon vasculaire [maille de nitinol]	—	1.KT.51.GQ-GF	—
utilisation de clips	1.KT.51.LA-FF	—	1.KT.51.DA-FF

1.KT.55.^^ Retrait d'un appareil, vaisseaux du bassin, du périnée et de la région fessière

S 4

Numéro de référence	Attribut facultatif ou obligatoire	Description de référence	Type d'attribut	Codes des attributs	Descriptions des attributs
S 4	Facultatif	Abandon	Situation	A	Abandon en cours d'intervention

1.KT.55.GQ-NR endoprothèse [stent, tuteur] endovasculaire, approche transluminale percutanée (artérielle)
 1.KT.55.LA-NR endoprothèse [stent, tuteur] endovasculaire, approche ouverte

1.KT.56.^ ^ Retrait d'un corps étranger, vaisseaux du bassin, du périnée et de la région fessière

Comprend: retrait d'un cathéter brisé (extrémité)
 retrait d'un corps étranger intraluminal (intravasculaire)
 retrait d'un fil-guide en rétention
 retrait d'un fragment de ballonnet
 Retrait transluminal percutané d'un corps étranger totalement intraluminal (intravasculaire)

À l'exclusion de: Retrait d'un dispositif (thérapeutique) d'un vaisseau sanguin (voir le vaisseau concerné)

1.KT.56.GQ-GX approche transluminale percutanée (artérielle) et dispositif NCA [p. ex., anse en queue de cochon, anse en col de cygne, panier]

1.KT.57.^ ^ Extraction, vaisseaux du bassin, du périnée et de la région fessière**S** 4

Numéro de référence	Attribut facultatif ou obligatoire	Description de référence	Type d'attribut	Codes des attributs	Descriptions des attributs
S 4	Facultatif	Abandon	Situation	A	Abandon en cours d'intervention

Comprend: avec greffe par patch pour élargir la lumière du vaisseau après une endartériectomie iliaques interne et externe
 Endartériectomie, portions internes et externes de l'artère iliaque
 Retrait de plaque athéromateuse, vaisseaux du bassin, du périnée et de la région fessière
 Thrombectomie, vaisseaux du bassin, du périnée et de la région fessière

À l'exclusion de: avec excision partielle de l'artère (voir [1.KT.87.^ ^](#))
 impliquant l'artère iliaque commune (voir [1.KE.57.^ ^](#))

À codifier aussi: Toute angioplastie par endoprothèse [stent, tuteur] concomitante, artères iliaques interne et externe (voir [1.KT.50.^ ^](#))
 Toute dilatation, vaisseaux du bassin, du périnée et de la région fessière (voir [1.KT.50.^ ^](#))
 Toute infusion d'un agent thrombolytique (voir [1.KV.35.^ ^](#) ou [1.KX.35.^ ^](#))

1.KT.57.GQ approche transluminale percutanée (artérielle)
 1.KT.57.LA approche ouverte
 1.KT.57.LA-XX-A approche ouverte avec autogreffe (pour l'élargissement)
 1.KT.57.LA-XX-K approche ouverte avec homogreffe (pour l'élargissement)
 1.KT.57.LA-XX-L approche ouverte avec xélogreffe (pour l'élargissement)
 1.KT.57.LA-XX-N approche ouverte avec greffe par patch synthétique (pour l'élargissement)

1.KT.58.^ ^ Prélèvement, vaisseaux du bassin, du périnée et de la région fessière**S** 4

Numéro de référence	Attribut facultatif ou obligatoire	Description de référence	Type d'attribut	Codes des attributs	Descriptions des attributs
S 4	Facultatif	Abandon	Situation	A	Abandon en cours d'intervention

1.KT.58.LA approche ouverte

1.KT.76.^ ^ Pontage, vaisseaux du bassin, du périnée et de la région fessière**S** 5

Numéro de référence	Attribut facultatif ou obligatoire	Description de référence	Type d'attribut	Codes des attributs	Descriptions des attributs
S 5	Facultatif	Traitement - situation 1	Situation	A	Abandon en cours d'intervention
				R	Reprise

Comprend: Artérialisation, veine dorsale profonde**À l'exclusion de:** Pontage de l'artère iliaque commune à l'artère fémorale (voir [1.KE.76.^ ^](#))
Pontage iliofémoral bilatéral (voir [1.KE.76.^ ^](#))

1.KT.76.^ ^ Pontage, vaisseaux du bassin, du périnée et de la région fessière	par autogreffe	par matériel synthétique	par homogreffe	par xélogreffe	par une source combinée de tissus
pontage se terminant dans les vaisseaux du bassin, du périnée et de la région fessière [par exemple, de l'artère épigastrique à l'artère ou la veine dorsale du pénis]	1.KT.76.MO-XX-A	1.KT.76.MO-XX-N	1.KT.76.MO-XX-K	—	1.KT.76.MO-XX-Q
pontage se terminant dans les vaisseaux de la jambe (par exemple, de l'artère iliaque externe à l'artère fémorale commune)	1.KT.76.MZ-XX-A	1.KT.76.MZ-XX-N	1.KT.76.MZ-XX-K	1.KT.76.MZ-XX-L	1.KT.76.MZ-XX-Q

1.KT.80.^ ^ Réparation, vaisseaux du bassin, du périnée et de la région fessière**S** 5 **E** 75

Numéro de référence	Attribut facultatif ou obligatoire	Description de référence	Type d'attribut	Codes des attributs	Descriptions des attributs
S 5	Facultatif	Traitement - situation 1	Situation	A	Abandon en cours d'intervention
				R	Reprise
E 75	Facultatif	Types de Greffes 2	Étendue	1	Grefe unique (tubulaire simple)
				2	Grefe ramifiée (bifurquée) (biiliaque) (bifémorale)

Comprend: Anévrisomorphie par suture ou ligature uniquement
Réparation, anévrisme iliaques interne et externe (ilio-fémorale)**À l'exclusion de:** Anévrisomorphie avec résection ou excision partielle du vaisseau (voir [1.KT.87.^ ^](#))
Réparation, anévrisme iliaque commune (ilio-fémorale) (voir [1.KE.80.^ ^](#))

1.KT.80.GQ-NR-N	approche transluminale percutanée (artérielle) avec endoprothèse [stent, tuteur] (endovasculaire) implantée
1.KT.80.LA	approche ouverte sans utilisation de tissu [anastomose]
1.KT.80.LA-XX-A	approche ouverte avec autogreffe
1.KT.80.LA-XX-L	approche ouverte avec xélogreffe
1.KT.80.LA-XX-N	approche ouverte avec matériel synthétique

1.KT.82.^ ^ Rattachement, vaisseaux du bassin, du périnée et de la région fessière**S** 10

Numéro de référence	Attribut facultatif ou obligatoire	Description de référence	Type d'attribut	Codes des attributs	Descriptions des attributs
S 10	Facultatif	Traitement - situation 5	Situation	A	Abandon en cours d'intervention
				R	Reprise
				S	Par étape

Comprend: Raccord, pontage

1.KT.82.LA approche ouverte

1.KT.87.^ ^ Excision partielle, vaisseaux du bassin, du périnée et de la région fessière**S** 4

Numéro de référence	Attribut facultatif ou obligatoire	Description de référence	Type d'attribut	Codes des attributs	Descriptions des attributs
S 4	Facultatif	Abandon	Situation	A	Abandon en cours d'intervention

Comprend: avec ou sans extraction ou dilatation
Résection, vaisseau avec remplacement

1.KT.87.LA approche ouverte sans utilisation de tissu [avec ou sans anastomose]
 1.KT.87.LA-XX-A approche ouverte avec autogreffe
 1.KT.87.LA-XX-N approche ouverte avec matériel synthétique

Interventions thérapeutiques sur les vaisseaux sanguins NCA (1KV - 1KZ)

1.KV.^.^ Interventions thérapeutiques sur les artères NCA

1.KV.13.^.^ Contrôle d'une hémorragie, artère NCA

Comprend: Compression, artère
Embolisation, artère
Hémostase, artère
Vaso/angioplastie

À l'exclusion de: Contrôle d'une hémorragie dans un organe (voir l'organe concerné)
par suture de l'artère NCA (voir [1.KV.80.^.](#))
Pharmacothérapie systémique pour le contrôle de l'hémorragie (voir [1.ZZ.35.^.](#))

1.KV.13.HA-C2	par injection percutanée (à l'aiguille) utilisation d'un agent antihémorragique
	Comprend: acide aminocaproïque, aprotinine, phytonadione, thrombine, facteur VIII de la coagulation
1.KV.13.JA-C2	application externe directe d'un agent antihémorragique
1.KV.13.JA-GN	utilisation d'un dispositif mécanique (par exemple, angiotribe)
1.KV.13.JN	par pression manuelle directe [par exemple, compression externe]

1.KV.35.^.^ Pharmacothérapie (locale), artère NCA

Comprend: en vue d'une thrombolyse
Injection (d'un agent), artère NCA
Instillation, artère NCA
Pharmacothérapie administrée via une endoprothèse [stent, tuteur] à élution de médicaments, artère NCA
Thrombolyse

À l'exclusion de: Contrôle d'une hémorragie, artère NCA (voir [1.KV.13.^.](#))
Irrigation d'un dispositif intra-artériel par antithrombotiques (voir [1.KV.54.^.](#))
Pharmacothérapie systémique (voir [1.ZZ.35.^.](#))
Thrombolyse, artère coronaire (voir [1.IL.35.^.](#))
Thrombolyse, vaisseaux intracrâniens (voir [1.JW.35.^.](#))

1.KV.35.^ ^ Pharmacothérapie (locale), artère NCA	approche percutanée par cathéter	approche percutanée [à l'aiguille]	élution par un dispositif implanté	élution par un autre dispositif
utilisation d'un agent antithrombotique	1.KV.35.HH-C1 Comprend: • warfarine, héparine, énoxaparine, dipyridamole	1.KV.35.HA-C1 Comprend: • warfarine, héparine, énoxaparine, dipyridamole	—	—
utilisation d'un agent thrombolytique	1.KV.35.HH-1C Comprend: • anistreplase, altéplase, reteplase, streptokinase, tenecteplase, TNKase (TNK), activateur plasminogène tissulaire (APt), urokinase	—	—	—
utilisation d'un agent pharmacologique NCA	1.KV.35.HH-T9	1.KV.35.HA-T9	—	—
utilisation d'un agent immunosuppresseur	—	—	1.KV.35.HZ-M8 Comprend: • élution continue de sirolimus, everolimus (Rapamycine) à l'aide d'une endoprothèse [stent, tuteur] enduit de ce composé	1.KV.35.H2-M8 Comprend: • Éluion de sirolimus, everolimus (Rapamycine) à l'aide d'un ballonnet
utilisation de plantes alcaloïdes et autres produits naturels	—	—	1.KV.35.HZ-M3 Comprend: • élution continue de paclitaxel à l'aide d'une endoprothèse [stent, tuteur] enduite du dit composé	1.KV.35.H2-M3 Comprend: • Éluion de paclitaxel à l'aide d'un ballonnet

1.KV.53.^ ^ Implantation d'un appareil interne, artère NCA**S** 4

Numéro de référence	Attribut facultatif ou obligatoire	Description de référence	Type d'attribut	Codes des attributs	Descriptions des attributs
S 4	Facultatif	Abandon	Situation	A	Abandon en cours d'intervention

Comprend: Cathétérisme intra-artériel
dans le cadre de l'établissement d'une ligne intra-artérielle afin d'effectuer une perfusion, etc.
Dénudation artérielle

À l'exclusion de: Mise en place d'une canule ou d'un cathéter artérioveineux (voir [1.KG.76.^ ^](#) ou [1.JM.76.^ ^](#))
Ponction artérielle ou cathétérisme effectué en vue du prélèvement d'échantillons biologiques (voir [2.ZZ.13.^ ^](#))

1.KV.53.HA-CH	aiguille intraartérielle [par exemple, avec dérivation ou ligne], approche percutanée
1.KV.53.HA-FT	cathéter intraartériel, approche percutanée
1.KV.53.LA-FT	cathéter intraartériel, approche ouverte (incision)
Comprend: Dénudation intra-artérielle	

1.KV.54.^ ^ Gestion d'un appareil interne, artère, NCA**S** 4

Numéro de référence	Attribut facultatif ou obligatoire	Description de référence	Type d'attribut	Codes des attributs	Descriptions des attributs
S 4	Facultatif	Abandon	Situation	A	Abandon en cours d'intervention

Comprend: Ajustement d'un dispositif, artère
 Irrigation d'un dispositif intra-artériel
 Nettoyage du site d'entrée et pose d'un pansement pour cathéter ou aiguille artériel
 Remise en place d'un dispositif, artère
 Retrait d'une obstruction intraluminale d'un dispositif intra-artériel

À l'exclusion de: pour un shunt de dialyse (voir [1.KY.54.^ ^](#))

1.KV.54.GQ-GX dispositif intraartériel, approche transluminale percutanée et utilisation d'un dispositif NCA
 1.KV.54.HA-FT dispositif intraartériel, approche percutanée (à l'aiguille) (pour irrigation [rinçage])
 1.KV.54.JA-FT dispositif intraartériel, approche externe (p.ex., ajustement, nettoyage)

1.KV.55.^ ^ Retrait d'un appareil, artère NCA**S** 4

Numéro de référence	Attribut facultatif ou obligatoire	Description de référence	Type d'attribut	Codes des attributs	Descriptions des attributs
S 4	Facultatif	Abandon	Situation	A	Abandon en cours d'intervention

Comprend: dans le cadre du retrait d'une ligne intra-artérielle utilisée pour effectuer une perfusion, une transfusion, etc.

À l'exclusion de: Raccord d'une canule ou d'un cathéter artérioveineux (voir [1.KG.82.^ ^](#) ou [1.JM.82.^ ^](#))

1.KV.55.JA-CH aiguille intraartérielle
 1.KV.55.JA-FT cathéter intraartériel

1.KV.80.^ ^ Réparation, artère NCA**S** 4

Numéro de référence	Attribut facultatif ou obligatoire	Description de référence	Type d'attribut	Codes des attributs	Descriptions des attributs
S 4	Facultatif	Abandon	Situation	A	Abandon en cours d'intervention

1.KV.80.LA approche ouverte
 1.KV.80.LA-XX-A approche ouverte et autogreffe
 1.KV.80.LA-XX-K approche ouverte et homogreffe

1.KX.^.^ Interventions thérapeutiques sur les veines NCA**1.KX.07.^.^ Hyperthermie, veine NCA**

Comprend: Application d'éléments chauds, veine
en vue du traitement d'une thrombophlébite

1.KX.07.JA-KJ	utilisation de compresses chaudes
1.KX.07.JA-KK	utilisation d'un dispositif de réchauffement électrique

1.KX.13.^.^ Contrôle d'une hémorragie, veine NCA

Comprend: Compression, veine
Hémostase, veine

À l'exclusion de: avec réparation chirurgicale de la veine (voir Réparation, veine par site)
Contrôle d'hémorragie dans un organe (voir l'organe concerné)
Pharmacothérapie systémique pour le contrôle de l'hémorragie (voir [1.ZZ.35.^.](#))

1.KX.13.HA-C2	par injection percutanée (à l'aiguille) d'un agent antihémorragique Comprend: acide aminocaproïque, aprotinine, phytonadione, thrombine, facteur VIII de la coagulation
1.KX.13.JA-C2	application externe directe d'un agent antihémorragique
1.KX.13.JA-GN	utilisation d'un dispositif de pression externe [par exemple, pansement]
1.KX.13.JN	par pression manuelle directe [par exemple, compression externe]

1.KX.35.^.^ Pharmacothérapie (locale), veine NCA

Comprend: en vue de la thrombolyse
Injection (d'un agent), veine NCA
Instillation, veine NCA

À l'exclusion de: contrôle d'une hémorragie (voir [1.KX.13.^.](#))
Irrigation d'un dispositif intraveineux par antithrombotiques (voir [1.KX.54.^.](#))
Pharmacothérapie systémique (voir [1.ZZ.35.^.](#))
Traitement par perfusion (voir [1.LZ.35.^.](#))
Transfusion (voir [1.LZ.19.^.](#))

1.KX.35.^ ^ Pharmacothérapie (locale), veine NCA	approche percutanée par cathéter	approche percutanée [à l'aiguille]
utilisation d'un agent antithrombotique	1.KX.35.HH-C1 Comprend: • warfarine, héparine, énoxaparine, dipyridamole	1.KX.35.HA-C1 Comprend: • warfarine, héparine, énoxaparine, dipyridamole
utilisation d'un agent thrombolytique	1.KX.35.HH-1C Comprend: • anistreplase, altéplase, reteplase, streptokinase, tenecteplase, TNKase (TNK), activateur plasminogène tissulaire (APt), urokinase	—
utilisation d'un agent pharmacologique NCA	1.KX.35.HH-T9	1.KX.35.HA-T9

1.KX.53.^ ^ Implantation d'un appareil interne, veine NCA

Comprend: Cathétérisme intraveineux (intracath)
dans le cadre de l'établissement d'une ligne intraveineuse afin d'effectuer une perfusion, une transfusion, etc.
Dénudation veineuse
Insertion, dispositif intraveineux
Ponction veineuse (pour établir l'accès veineux)

À l'exclusion de: Cathéter central introduit par voie périphérique [CCIVP] par veines de la fosse cubitale antérieure [brachiale, céphalique, ou basilique] (voir [1.IS.53.^ ^](#))
Insertion d'un cathéter veineux central [CVC] (voir [1.IS.53.^ ^](#))
Mise en place d'une canule ou d'un cathéter artérioveineux (voir [1.KY.76.^ ^](#))
Ponction veineuse ou cathétérisme effectué en vue du prélèvement d'échantillons biologiques (voir [2.ZZ.13.^ ^](#))

1.KX.53.HA-FT cathéter intraveineux, approche percutanée
1.KX.53.LA-FT cathéter intraveineux, approche ouverte, par incision
Comprend: Dénudation veineuse

1.KX.54.^ ^ Gestion d'un appareil interne, veine NCA**S** ⁴

Numéro de référence	Attribut facultatif ou obligatoire	Description de référence	Type d'attribut	Codes des attributs	Descriptions des attributs
S 4	Facultatif	Abandon	Situation	A	Abandon en cours d'intervention

Comprend: Ajustement d'un dispositif, veine
Irrigation d'un dispositif intraveineux
Nettoyage du site d'entrée et pose d'un pansement
Remise en place, dispositif intraveineux
Retrait d'une obstruction intraluminale d'un dispositif intraveineux [p.ex., caillot]

1.KX.54.GR-GX	dispositif intraveineux, approche transluminale percutanée et utilisation d'un dispositif NCA
1.KX.54.HA-LG	dispositif intraveineux, approche percutanée (à l'aiguille) (pour irrigation [rinçage])
1.KX.54.JA-LG	dispositif intraveineux, approche externe (p. ex., ajustement, nettoyage)

1.KX.55.^.^ Retrait d'un appareil, veine NCA

Comprend: dans le cadre du retrait d'une ligne intraveineuse utilisée pour effectuer une perfusion, une transfusion, etc.
Retrait d'un dispositif intraveineux

À l'exclusion de: Raccord d'une canule ou d'un cathéter artérioveineux (voir [1.KG.82.^.](#) ou [1.JM.82.^.](#))

1.KX.55.JA-FT	cathéter intraveineux
---------------	-----------------------

1.KX.80.^.^ Réparation, veine NCA

S 4

Numéro de référence	Attribut facultatif ou obligatoire	Description de référence	Type d'attribut	Codes des attributs	Descriptions des attributs
S 4	Facultatif	Abandon	Situation	A	Abandon en cours d'intervention

1.KX.80.LA	approche ouverte
1.KX.80.LA-XX-A	approche ouverte et autogreffe
1.KX.80.LA-XX-K	approche ouverte et homogreffe

1.KY.^.^.^ Interventions thérapeutiques sur artère avec veine

1.KY.50.^.^ Dilatation, artère avec veine

L 70

Numéro de référence	Attribut facultatif ou obligatoire	Description de référence	Type d'attribut	Codes des attributs	Descriptions des attributs
L 70	Facultatif	Fistule pour dialyse	Lieu	L A	Membre supérieur gauche
				L L	Membre inférieur gauche
				R A	Membre supérieur droit
				R L	Membre inférieur droit
				Z	autre site (par exemple, jugulaire, sous-clavière)

Comprend: Angioplastie, fistule artérioveineuse

À codifier aussi: Toute élution de médicament par ballonnet (à la suite d'une dilatation de sténose) (voir [1.KV.35.^^](#))
Toute endartériectomie, artère avec veine (voir [1.KY.57.^^](#))

1.KY.50.GP-BD approche transluminale percutanée et dilatateur à ballonnet

1.KY.54.^^ Gestion d'un appareil interne, artère avec veine

L 70

Numéro de référence	Attribut facultatif ou obligatoire	Description de référence	Type d'attribut	Codes des attributs	Descriptions des attributs
L 70	Facultatif	Fistule pour dialyse	Lieu	L A	Membre supérieur gauche
				L L	Membre inférieur gauche
				R A	Membre supérieur droit
				R L	Membre inférieur droit
				Z	autre site (par exemple, jugulaire, sousclavière)

Comprend: Irrigation [rinçage], shunt pour dialyse
Nettoyage du site d'entrée et pose d'un pansement

1.KY.54.HA-SJ dérivation artérioveineuse (canule), approche percutanée (à l'aiguille) (pour irrigation [rinçage])

1.KY.54.JA-SJ dérivation artérioveineuse (canule), approche externe (pour nettoyage)

1.KY.57.^^ Extraction, artère avec veine

L 70

Numéro de référence	Attribut facultatif ou obligatoire	Description de référence	Type d'attribut	Codes des attributs	Descriptions des attributs
L 70	Facultatif	Fistule pour dialyse	Lieu	L A	Membre supérieur gauche
				L L	Membre inférieur gauche
				R A	Membre supérieur droit
				R L	Membre inférieur droit
				Z	autre site (par exemple, jugulaire, sousclavière)

Comprend: Anticoagulation (greffe), artère avec veine
Endartériectomie, artère avec veine
Thrombectomie, artère avec veine

À l'exclusion de: avec réparation, artère avec veine (voir [1.KY.80.^^](#))

À codifier aussi: Tout dilatation, artère avec veine (voir [1.KY.50.^^](#))

1.KY.57.GP approche transluminale percutanée
Comprend: Thrombectomie mécanique, fistule artérioveineuse [AV]
1.KY.57.LA approche ouverte sans utilisation de tissu

1.KY.76.^^ Pontage, artère avec veine

S 4 **L** 70

Numéro de référence	Attribut facultatif ou obligatoire	Description de référence	Type d'attribut	Codes des attributs	Descriptions des attributs
S 4	Facultatif	Abandon	Situation	A	Abandon en cours d'intervention
L 70	Facultatif	Fistule pour dialyse	Lieu	L A	Membre supérieur gauche
				L L	Membre inférieur gauche
				R A	Membre supérieur droit
				R L	Membre inférieur droit
				Z	autre site (par exemple, jugulaire, sousclavière)

Comprend: avec hémofiltration veino-veineuse
Création, fistule d'hémodialyse [fistule AV]
Création, fistule d'hémodialyse avec ou sans ligature de la veine distale
Insertion, shunt de dialyse rénale
Réfection complète d'une fistule artérioveineuse

À l'exclusion de: Révision partielle d'une fistule artérioveineuse (voir [1.KY.80.^^](#))

1.KY.76.LA par fistule artérioveineuse
Comprend: raccord chirurgical d'une artère à une veine
1.KY.76.LA-SJ par shunt artérioveineux [par exemple, Quinton Scribner]
Comprend: Insertion, canule pour hémodialyse
1.KY.76.LA-XX-A par greffon d'interposition constitué de tissu autologue [par exemple, veine saphène]
1.KY.76.LA-XX-L par xénogreffe (bioprothèse) [par exemple, artère carotide d'origine bovine]
1.KY.76.LA-XX-N par greffon d'interposition constitué de matériel synthétique [par exemple, Gore Tex]

1.KY.80.^.^ Réparation, artère avec veine**S** 4 **L** 70

Numéro de référence	Attribut facultatif ou obligatoire	Description de référence	Type d'attribut	Codes des attributs	Descriptions des attributs
S 4	Facultatif	Abandon	Situation	A	Abandon en cours d'intervention
L 70	Facultatif	Fistule pour dialyse	Lieu	L A	Membre supérieur gauche
				L L	Membre inférieur gauche
				R A	Membre supérieur droit
				R L	Membre inférieur droit
				Z	autre site (par exemple, jugulaire, sousclavière)

Comprend: Réparation, segment artériel ou veineux d'une fistule artérioveineuse
Révision partielle d'une fistule artérioveineuse

À l'exclusion de: Ligature, segment artériel d'une fistule artérioveineuse (voir [1.JM.51.^.^](#))
Raccord de fistule artérioveineuse [AV] (takedown) (voir [1.JM.82.^.^](#))
Réfection complète d'une fistule artérioveineuse (voir [1.KY.76.^.^](#))

1.KY.80.LA approche ouverte
1.KY.80.LA-XX-A approche ouverte et autogreffe
1.KY.80.LA-XX-K approche ouverte et homogreffe
1.KY.80.LA-XX-N approche ouverte et matériel synthétique [par exemple, filet]

1.KZ.^.^.^ Interventions thérapeutiques sur les vaisseaux sanguins NCA

Comprend: Vaisseaux sanguins SAI

1.KZ.50.^.^ Dilatation, vaisseaux sanguins NCA**S** 5 **L** 2

Numéro de référence	Attribut facultatif ou obligatoire	Description de référence	Type d'attribut	Codes des attributs	Descriptions des attributs
S 5	Facultatif	Traitement - situation 1	Situation	A	Abandon en cours d'intervention
				R	Reprise
L 2	Facultatif	Bilatéralité (optionnel)	Lieu	B	Bilatéral
				L	Gauche
				R	Droit
				S	Unilatéral (non spécifié si gauche ou droit)

1.KZ.50.GP-BP approche transluminale percutanée et utilisation d'un dispositif de dilatation NCA

1.KZ.51.^.^ Occlusion, vaisseaux sanguins NCA**S** 4

Numéro de référence	Attribut facultatif ou obligatoire	Description de référence	Type d'attribut	Codes des attributs	Descriptions des attributs
S 4	Facultatif	Abandon	Situation	A	Abandon en cours d'intervention

Comprend: Ligature, vaisseau sanguin NCA**À l'exclusion de:** pour le contrôle d'une hémorragie (voir l'organe concerné)

1.KZ.51.GP-W3 approche transluminale percutanée et utilisation de colle de fibrine
 1.KZ.51.LA approche ouverte, sans utilisation de tissu [sutures]

1.KZ.58.^.^ Prélèvement, vaisseaux sanguins NCA**S** 4

Numéro de référence	Attribut facultatif ou obligatoire	Description de référence	Type d'attribut	Codes des attributs	Descriptions des attributs
S 4	Facultatif	Abandon	Situation	A	Abandon en cours d'intervention

1.KZ.58.LA approche ouverte

1.KZ.59.^.^ Destruction, vaisseaux sanguins NCA**S** 4

Numéro de référence	Attribut facultatif ou obligatoire	Description de référence	Type d'attribut	Codes des attributs	Descriptions des attributs
S 4	Facultatif	Abandon	Situation	A	Abandon en cours d'intervention

À l'exclusion de: Destruction, veine du membre inférieur (voir [1.KR.59.^.^](#))

1.KZ.59.DA-GX approche endoscopique et dispositif NCA (par exemple, électrocautère)
 1.KZ.59.HA-X7 approche percutanée (à l'aiguille) et utilisation d'un agent chimique
Comprend: Sclérothérapie
 1.KZ.59.LA-GX approche ouverte et utilisation d'un dispositif NCA [par exemple, électrocautère]
Comprend: Électrofulguration, varices, vaisseaux sanguins NCA

1.KZ.80.^.^ Réparation, vaisseaux sanguins NCA**S** 4

Numéro de référence	Attribut facultatif ou obligatoire	Description de référence	Type d'attribut	Codes des attributs	Descriptions des attributs
S 4	Facultatif	Abandon	Situation	A	Abandon en cours d'intervention

1.KZ.80.LA approche ouverte
 1.KZ.80.LA-XX-A approche ouverte et autogreffe
 1.KZ.80.LA-XX-K approche ouverte et homogreffe

1.KZ.86.^.^ Fermeture de fistule, vaisseaux sanguins NCA**S** 5

Numéro de référence	Attribut facultatif ou obligatoire	Description de référence	Type d'attribut	Codes des attributs	Descriptions des attributs
S 5	Facultatif	Traitement - situation 1	Situation	A	Abandon en cours d'intervention
				R	Reprise

Comprend: Correction, malformation artérioveineuse, site NCA
 Réparation, fistule artérioveineuse acquise, site NCA

1.KZ.86.^.^ Fermeture de fistule, vaisseaux sanguins NCA	par réparation directe [sans utilisation de tissu]	par autogreffe	par homogreffe	par matériel synthétique
fistule se terminant dans un site NCA	1.KZ.86.MP	1.KZ.86.MP-XX-A	1.KZ.86.MP-XX-K	1.KZ.86.MP-XX-N

Interventions thérapeutiques sur les sites combinés d'anomalies congénitales du cœur (1LA - 1LD)

1.LA.^^.^^ Interventions thérapeutiques sur l'aorte avec artère pulmonaire avec septum interventriculaire

À l'exclusion de: Aorte uniquement (voir [1.ID.^^.^^](#))
 Artère pulmonaire uniquement (voir [1.IM.^^.^^](#))
 Septum interventriculaire uniquement (voir [1.HR.^^.^^](#))

1.LA.84.^^ Construction ou reconstruction, aorte avec artère pulmonaire avec septum interventriculaire

S⁹

Numéro de référence	Attribut facultatif ou obligatoire	Description de référence	Type d'attribut	Codes des attributs	Descriptions des attributs
S 9	Facultatif	Traitement - situation 4	Situation	A	Abandon en cours d'intervention
				S	Par étape

Comprend: avec anastomose termino-terminale de l'aorte ascendante
 avec construction (homogreffe aortique) (avec prothèse) d'une artère pulmonaire, circulant du ventricule droit aux artères irriguant le poumon
 avec réparation d'une communication interventriculaire
 Restauration de la continuité de la voie d'éjection du ventricule droit

À codifier aussi: Toute réparation d'une interruption associée de la crosse aortique (voir [1.ID.76.^^](#) ou [1.ID.87.^^](#))

Note: Le tronc artériel est une anomalie congénitale caractérisée par l'existence d'un tronc artériel unique s'élevant de la base des deux ventricules via une valvule semi-lunaire unique et une communication interventriculaire.

1.LA.84.LA-XX-Q approche ouverte avec utilisation de source combinée de tissus [p.ex, homogreffe aortique et matériel synthétique pour la réparation d'une malformation du septum]

1.LC.^^.^^ Interventions thérapeutiques sur le septum interventriculaire avec septum interauriculaire et valvules cardiaques**Comprend:** Repli endocardique**À l'exclusion de:** Septum interauriculaire uniquement (voir [1.HN.^^.^^](#))
Septum interventriculaire uniquement (voir [1.HR.^^.^^](#))

Valvules cardiaques uniquement (se reporter aux valvules concernées)

1.LC.84.^^ Construction ou reconstruction, septum interventriculaire avec septum interauriculaire et valvules cardiaques**S**⁴

Numéro de référence	Attribut facultatif ou obligatoire	Description de référence	Type d'attribut	Codes des attributs	Descriptions des attributs
S 4	Facultatif	Abandon	Situation	A	Abandon en cours d'intervention

Comprend: avec greffe pratiquée au niveau des septums
avec myectomie sous-aortique
Réparation, canal auriculo-ventriculaire complet
Réparation, canal auriculo-ventriculaire, partiel (persistant)
Réparation, communication interauriculaire associée à une communication interventriculaire et à une affection valvulaire
Réparation, communication interauriculaire de type ostium primum
Valvuloplastie, avec réparation de la communication auriculoventriculaire avec greffe de tissu

À l'exclusion de: Réparation, communication interauriculaire uniquement (voir [1.HN.80.^^](#))
Réparation, communication interventriculaire uniquement (voir [1.HR.80.^^](#))
Réparation, valvule cardiaque uniquement (voir Réparation, par site de la valvule)

1.LC.84.LA approche ouverte sans utilisation de tissu
1.LC.84.LA-XX-A approche ouverte avec autogreffe (au niveau du septum)
1.LC.84.LA-XX-K approche ouverte avec homogreffe (au niveau du septum)
1.LC.84.LA-XX-L approche ouverte avec xélogreffe (bioprothèse) (au niveau du septum)
1.LC.84.LA-XX-N approche ouverte avec matériel synthétique (au niveau du septum)
1.LC.84.LA-XX-Q approche ouverte avec une source combinée de tissus

Comprend: Technique de double patch

1.LD.^^.^^ Interventions thérapeutiques sur le septum interventriculaire avec valvule pulmonaire avec aorte et ventricule droit

À l'exclusion de: Septum interventriculaire uniquement (voir [1.HR.^^.^^](#))

1.LD.84.^^ Construction ou reconstruction, septum interventriculaire avec valvule pulmonaire avec aorte avec ventricule droit**S**⁹

Numéro de référence	Attribut facultatif ou obligatoire	Description de référence	Type d'attribut	Codes des attributs	Descriptions des attributs
S 9	Facultatif	Traitement - situation 4	Situation	A	Abandon en cours d'intervention
				S	Par étape

Comprend:

- avec greffe par patch de l'infundibulum et de l'artère pulmonaire principale
- avec infundibulectomie avec résection des faisceaux musculaires ventriculaires
- avec mise en place d'un conduit extracardiaque muni d'une valve
- avec ou sans commissurotomie de la valvule pulmonaire
- Greffe par patch de la voie d'éjection
- Prothèse de la voie d'éjection
- Réparation d'une communication interventriculaire (avec prothèse)
- Réparation, totale, tétralogie de Fallot

À codifier aussi: Raccord du shunt de la circulation systémique à l'artère pulmonaire précédent [par exemple, shunt de Blalock-Taussig] (voir [1.IM.82.^^](#))
 Toute réparation d'une communication interauriculaire associée (Pentalogie de Fallot) (voir [1.HN.80.^^](#))
 Toute réparation de l'artère pulmonaire droite ou gauche (voir [1.IM.80.^^](#))

1.LD.84.^^ Construction ou reconstruction, septum interventriculaire avec valvule pulmonaire avec aorte avec ventricule droit	avec patch transannulaire	sans patch transannulaire
avec autogreffe	1.LD.84.XY-XX-A	1.LD.84.LA-XX-A
avec source combinée de tissus	1.LD.84.XY-XX-Q	1.LD.84.LA-XX-Q
avec homogreffe	1.LD.84.XY-XX-K	1.LD.84.LA-XX-K
avec matériel synthétique	1.LD.84.XY-XX-N	1.LD.84.LA-XX-N
avec xénogreffe (bioprothèse)	1.LD.84.XY-XX-L	1.LD.84.LA-XX-L

Interventions thérapeutiques sur l'appareil circulatoire NCA (1LZ)

1.LZ.^^.^^ Interventions thérapeutiques sur l'appareil circulatoire NCA

Comprend: Sang

1.LZ.19.^^ Transfusion, appareil circulatoire NCA

Comprend: Exsanguinotransfusion, sang
par instillation percutanée, injection (bolus) ou goutte-à-goutte intraveineux
Transfusion autologue de sang collecté précédemment ou de composants du sang
Transfusion d'échange via un cathétérisme veineux ombilical dans le nourrisson
Transfusion sanguine [transfusion de composants sanguins]

À l'exclusion de: Hémaphérèse thérapeutique de composants du sang (voir [1.LZ.20.^^](#))
in utero (voir [5.FD.72.^^](#))
Perfusion de produits sanguins fractionnés ou de substituts sanguins (voir [1.LZ.35.^^](#))
Transfusion de moelle osseuse (voir [1.WY.19.^^](#))

1.LZ.19.^^ Transfusion, appareil circulatoire NCA	par transfusion autologue	par technique de transfusion d'échange	par transfusion homologue
cryoprécipité	—	—	1.LZ.19.HH-U5-J
leucocytes	1.LZ.19.HH-U6-A	—	1.LZ.19.HH-U6-J
plasma [stocké, frais congelé]	1.LZ.19.HH-U2-A	1.LZ.19.HM-U2	1.LZ.19.HH-U2-J
plaquettes	—	—	1.LZ.19.HH-U4-J
culot globulaire	1.LZ.19.HH-U1-A	1.LZ.19.HM-U1	1.LZ.19.HH-U1-J
cellules souches	1.LZ.19.HH-U7-A	—	1.LZ.19.HH-U7-J
sang total	1.LZ.19.HH-U9-A	1.LZ.19.HM-U9	1.LZ.19.HH-U9-J
cellules souches du sang de cordon	1.LZ.19.HH-U8-A Comprend: • avec prélèvement et stockage préalables	—	1.LZ.19.HH-U8-J

1.LZ.20.^.^ Hémaphérèse, appareil circulatoire NCA

Comprend: Érythrocytaphérèse thérapeutique
 Leukaphérèse thérapeutique
 Lymphocytophérèse thérapeutique
 Photophérèse extracorporelle (avec des agents photosensibilisants)
 Plasmaphérèse thérapeutique
 Thrombocytophérèse thérapeutique

À l'exclusion de: Hémaphérèse comme technique de prélèvement des composants du sang pour transfusion ultérieure chez le même patient ou un autre patient (voir [1.LZ.58.^.](#))

Note: L'hémaphérèse thérapeutique implique le retrait d'un composant du sang du patient contribuant au stade de sa maladie et le retour du volume sanguin restant (et toute forme d'hydratation requise, p.ex., solution saline) durant le même épisode.

1.LZ.20.H1	approche percutanée avec retrait d'érythrocytes, technique automatisée
1.LZ.20.HO	approche percutanée avec retrait de lymphocytes, technique automatisée
1.LZ.20.HT	approche percutanée avec retrait de leucocytes, technique automatisée
1.LZ.20.HU	approche percutanée avec retrait du plasma, technique automatisée
1.LZ.20.HW	approche percutanée avec retrait de plaquettes, technique automatisée

1.LZ.34.^.^ Compression, appareil circulatoire NCA

Comprend: Application d'une pression externe dans le cadre d'un traitement antichoc
 Application, pantalon pneumatique hypotenseur

À l'exclusion de: en vue du traitement des varices (voir [1.KR.34.^.](#))

1.LZ.34.JA-GN	utilisation d'une orthèse de compression, exerçant une pression externe continue [par exemple, pantalon pneumatique hypotenseur]
1.LZ.34.JA-PK	utilisation d'une orthèse pneumatique, exerçant une pression externe continue
1.LZ.34.JF-GN	utilisation d'une orthèse de compression, exerçant une pression externe intermittente [par exemple, pantalon pneumatique hypotenseur]
1.LZ.34.JF-PK	utilisation d'une orthèse pneumatique, exerçant une pression externe intermittente

1.LZ.35.^.^ Pharmacothérapie (locale), appareil circulatoire NCA

Comprend: Instillation, appareil circulatoire NCA
 Nutrition parentérale
 Perfusion de produits sanguins de synthèse, substituts sanguins et solutions intraveineuses

À l'exclusion de: Administration d'immunoglobuline (Rhogam) (voir [8.ZZ.70.^.](#))
 Instillation d'un agent pharmacologique d'action systémique (voir [1.ZZ.35.^.](#))
 Transfusion de sang et de composés sanguins (voir [1.LZ.19.^.](#))

À codifier aussi: Toute insertion de cathéter veineux central [CVC] (voir [1.IS.53.^.](#))

1.LZ.35.^.^ Pharmacothérapie (locale), appareil circulatoire NCA	approche percutanée par perfusion	approche percutanée par injection	approche intraosseuse percutanée par cathéter
agent antihémorragique	1.LZ.35.HH-C2 Comprend: • acide aminocaproïque, aprotinine, phytonadione, thrombine, facteur VIII de la coagulation	1.LZ.35.HA-C2 Comprend: • acide aminocaproïque, aprotinine, phytonadione, thrombine, facteur VIII de la coagulation	1.LZ.35.HR-C2 Comprend: • acide aminocaproïque, aprotinine, phytonadione, thrombine, facteur VIII de la coagulation
sang et produits apparentés	1.LZ.35.HH-C5 Comprend: • albumine, dextrane, hétamidon	1.LZ.35.HA-C5 Comprend: • albumine, dextrane, hétamidon	1.LZ.35.HR-C5 Comprend: • albumine, dextrane, hétamidon
nutrition parentérale	1.LZ.35.HH-C6 Comprend: • acides aminés, émulsions lipidiques, hydrates de carbone et associations, pour nutrition parentérale	1.LZ.35.HA-C6 Comprend: • acides aminés, émulsions lipidiques, hydrates de carbone et associations, pour nutrition parentérale	1.LZ.35.HR-C6 Comprend: • acides aminés, émulsions lipidiques, hydrates de carbone et associations, pour nutrition parentérale
produit agissant sur l'équilibre électrolytique	1.LZ.35.HH-C7	1.LZ.35.HA-C7	1.LZ.35.HR-C7
substituts sanguins synthétiques	1.LZ.35.HH-T7	1.LZ.35.HA-T7	—
agent pharmacologique NCA	1.LZ.35.HH-T9	1.LZ.35.HA-T9	1.LZ.35.HR-T9
agent NCA	1.LZ.35.HH-Z9	1.LZ.35.HA-Z9	1.LZ.35.HR-Z9

1.LZ.37.^.^ Installation d'un appareil externe, appareil circulatoire NCA

1.LZ.37.^.^ Installation d'un appareil externe, appareil circulatoire NCA	approche transluminale percutanée (thorax fermé)	approche ouverte (thorax)
dispositif de circulation extracorporelle (intraopératoire)	1.LZ.37.GP-GB Note: • Comprend l'insertion d'une canule dans l'artère fémorale et la veine (avec ou sans l'utilisation d'un fil guide).	1.LZ.37.LA-GB Comprend: • Système de circulation extracorporelle périphérique par approche chirurgicale à thorax ouvert Note: • Comprend habituellement l'insertion d'une canule dans l'aorte ascendante par l'oreillette droite ou la veine cave supérieure et inférieure (fait séparément).
dispositif extracorporel de récupération du sang (Cell Saver) (intraopératoire)	—	1.LZ.37.LA-FP Comprend: • Système d'autotransfusion peropératoire (Cell Saver)
oxygénation par membrane extracorporelle [ECMO]	1.LZ.37.GP-QM Comprend: • Système de circulation extracorporelle périphérique	—

1.LZ.38.^ ^ Gestion d'un appareil externe, appareil circulatoire NCA

Comprend: Ajustement d'un appareil externe, appareil circulatoire
Retrait d'un appareil externe, appareil circulatoire

1.LZ.38.JA-FP	système d'autotransfusion peropératoire (Cell Saver)
1.LZ.38.JA-GB	dispositif de circulation extracorporelle, complet [par exemple, coeur poumon artificiel]
1.LZ.38.JA-GC	dispositif de circulation extracorporelle, partiel
1.LZ.38.JA-QM	oxygénation par membrane extracorporelle

1.LZ.52.^ ^ Drainage, appareil circulatoire NCA

Comprend: Drainage, sang
Exsanguination
Saignée

À l'exclusion de: Prélèvement de sang pour effectuer des tests diagnostiques (voir [2.ZZ.13.^ ^](#))
Prélèvement de sang pour effectuer une transfusion autologue/homologue (voir [1.LZ.58.^ ^](#))

1.LZ.52.HA	approche percutanée (à l'aiguille), drainage par gravité
1.LZ.52.HB	par aspiration percutanée (à l'aiguille)

1.LZ.58.^ ^ Prélèvement, appareil circulatoire NCA

Comprend: en vue d'une transfusion homologue ou autologue
Prélèvement de composants du sang via hémaphérèse (leukaphérèse, plasmaphérèse, thrombocytophèrese, hémaphérèse de cellules souches périphériques) pour transfusion
Prélèvement de sang en vue d'une transfusion

À l'exclusion de: Hémaphérèse thérapeutique pour le retrait de composants du sang contribuant à la maladie (voir [1.LZ.20.^ ^](#))
Prélèvement de sang pour effectuer des tests diagnostiques (voir [2.ZZ.13.^ ^](#))
Saignée (voir [1.LZ.52.^ ^](#))

1.LZ.58.HH-U9	approche percutanée avec retrait de sang total
1.LZ.58.HT	approche percutanée avec prélèvement de leucocytes, technique automatisée
1.LZ.58.HU	approche percutanée avec prélèvement du plasma, technique automatisée
1.LZ.58.HW	approche percutanée avec prélèvement de plaquettes, technique automatisée
1.LZ.58.HX	approche percutanée avec prélèvement de cellules souches, technique automatisée

Interventions thérapeutiques sur le système lymphatique (1MA - 1MZ)

1.MA.^^.^^ Interventions thérapeutiques sur les ganglions lymphatiques, région de la tête

Comprend: Ganglions faciaux
Ganglions occipitaux
Ganglions oraux
Ganglions parotides
Ganglions postauriculaires [rétro-auriculaires]
Ganglions pré-auriculaires [auriculaires antérieurs]

À l'exclusion de: Ganglions de la région de la tête avec d'autres ganglions de la région du cou (voir [1.MC.^^.^^](#))

1.MA.52.^^ Drainage, ganglion(s) lymphatique(s), région de la tête

S 4

Numéro de référence	Attribut facultatif ou obligatoire	Description de référence	Type d'attribut	Codes des attributs	Descriptions des attributs
S 4	Facultatif	Abandon	Situation	A	Abandon en cours d'intervention

Comprend: Aspiration, ganglion lymphatique de la région de la tête (drainage de kyste, abcès, etc.)

À l'exclusion de: Aspiration ou drainage d'hygroma kystique de la région de la tête et du cou (voir [1.ML.52.^^](#))
Biopsie par aspiration (voir [2.MA.71.^^](#))

1.MA.52.HA approche percutanée (à l'aiguille)
1.MA.52.LA approche ouverte

1.MA.87.^^ Excision partielle, ganglion(s) lymphatique(s), région de la tête

S 4

Numéro de référence	Attribut facultatif ou obligatoire	Description de référence	Type d'attribut	Codes des attributs	Descriptions des attributs
S 4	Facultatif	Abandon	Situation	A	Abandon en cours d'intervention

Comprend: Excision, quelques ganglions de la région de la tête
Lymphadénectomie, région de la tête

1.MA.87.LA approche ouverte

1.MC.^^.^^ Interventions thérapeutiques sur les ganglions lymphatiques cervicaux

Comprend: Ganglions cervicaux [superficiels et profonds]
 Ganglions de Niveau I [sous-maxillaires et sous-mentaux du trigone]
 Ganglions de Niveau II [jugulaires supérieurs], niveau III [jugulaires moyens]
 Ganglions de Niveau IV [jugulaires inférieurs]
 Ganglions de Niveau V [triangle postérieur comprenant le nerf spinal accessoire, cervical transverse et ganglions susclaviculaires]
 Ganglions de Niveau VI [compartiment antérieur/central comprenant ganglions paratrachéaux, prétrachéaux, parathyroïdes, précricoïdes, Delphians et préaryngés se trouvant au-dessus de la fourchette sussternale]
 Ganglions rétropharyngés

1.MC.52.^^ Drainage, ganglion(s) lymphatique(s), cervical(aux)**S** 4

Numéro de référence	Attribut facultatif ou obligatoire	Description de référence	Type d'attribut	Codes des attributs	Descriptions des attributs
S 4	Facultatif	Abandon	Situation	A	Abandon en cours d'intervention

Comprend: Aspiration, ganglion lymphatique du cou (drainage de kyste, abcès, etc.)

À l'exclusion de: Biopsie par aspiration (voir [2.MC.71.^^](#))

1.MC.52.HA approche percutanée (à l'aiguille)
 1.MC.52.LA approche ouverte

1.MC.59.^^ Destruction, ganglion(s) lymphatique(s), cervical(aux)**S** 4

Numéro de référence	Attribut facultatif ou obligatoire	Description de référence	Type d'attribut	Codes des attributs	Descriptions des attributs
S 4	Facultatif	Abandon	Situation	A	Abandon en cours d'intervention

Comprend: Ablation, ganglion(s) lymphatique(s) cervical(aux)

À l'exclusion de: Ablation, vaisseaux lymphatiques de la région de la tête et du cou (voir [1.ML.59.^^](#))

1.MC.59.HA-AG approche percutanée et laser
 1.MC.59.HA-AW approche percutanée et sonde émettrice de radiofréquences
 1.MC.59.HA-X7 approche percutanée et agent chimique [par exemple, alcool]

1.MC.87.^ ^ Excision partielle, ganglion(s) lymphatique(s), cervical(aux)**S** 4 **L** 72

Numéro de référence	Attribut facultatif ou obligatoire	Description de référence	Type d'attribut	Codes des attributs	Descriptions des attributs
S 4	Facultatif	Abandon	Situation	A	Abandon en cours d'intervention
L 72	Obligatoire	Bilatéralité Attribut Obligatoire	Lieu	B	Bilatéral
				L	Gauche
				R	Droit
				U	Unilatéral sans précision

Comprend:

avec ou sans réparation du défaut chirurgical résultant, à l'aide d'une greffe ou d'un lambeau
 Curage ganglionnaire cervical limité
 Curage ganglionnaire cervical sélectif de niveau I-III (susomohyoïdien)
 Curage ganglionnaire cervical sélectif de niveau I-IV (susomohyoïdien étendu ou antérolatéral)
 Curage ganglionnaire cervical sélectif de niveau II-IV (latéral)
 Curage ganglionnaire cervical sélectif de niveau II-V (postérolatéral)
 Curage ganglionnaire cervical sélectif de niveau VI (compartiment antérieur ou central)
 Lymphadénectomie partielle, région du cou

À l'exclusion de:

avec le sacrifice d'au moins un des éléments suivants: muscle sternocléidomastoïdien, veine jugulaire interne et/ou nerf spinal accessoire (voir [1.MC.91.^ ^](#))
 Excision, tous les ganglions [Niveau I-V] de la région du cou (voir [1.MC.89.^ ^](#) et [1.MC.91.^ ^](#))
 Excision-biopsie, un ou deux ganglions (voir [2.MC.71.^ ^](#))

À codifier aussi:

Toute assistance par microscope peropératoire (voir [3.MZ.94.^ ^](#))
 Toute parotidectomie concomitante (voir [1.FM.87.^ ^](#), [1.FM.89.^ ^](#), [1.FM.91.^ ^](#))

Note:

Le curage ganglionnaire cervical sélectif comprend le retrait de ganglions de niveaux déterminés avec la préservation du muscle sternocléidomastoïdien, de la veine jugulaire interne et du nerf spinal accessoire. Lors de curages ganglionnaires cervicaux sélectifs comprenant les ganglions de Niveau I, la glande sous-maxillaire est habituellement retirée et n'est pas codé séparément. Si différents types de dissections sont effectués de chaque côté du cou, coder chaque côté séparément

1.MC.87.LA	approche ouverte sans utilisation de tissu
1.MC.87.LA-XX-A	approche ouverte avec greffe d'épaisseur totale
1.MC.87.LA-XX-E	approche ouverte avec lambeau local
1.MC.87.LA-XX-F	approche ouverte avec lambeau libre à distance
1.MC.87.LA-XX-G	approche ouverte avec lambeau pédiculé à distance
1.MC.87.LA-XX-N	approche ouverte avec tissu synthétique

1.MC.89.^ ^ Excision totale, ganglion(s) lymphatique(s), cervical(aux)**S** 4 **L** 72

Numéro de référence	Attribut facultatif ou obligatoire	Description de référence	Type d'attribut	Codes des attributs	Descriptions des attributs
S 4	Facultatif	Abandon	Situation	A	Abandon en cours d'intervention
L 72	Obligatoire	Bilatéralité Attribut Obligatoire	Lieu	B	Bilatéral
				L	Gauche
				R	Droit
				U	Unilatéral sans précision

Comprend: avec ou sans réparation du défaut chirurgical résultant, à l'aide d'une greffe ou d'un lambeau
 Curage ganglionnaire cervical fonctionnel
 Lymphadénectomie totale, région du cou [Niveau I-V]

À l'exclusion de: avec le sacrifice de la veine jugulaire interne et/ou du nerf spinal accessoire et/ou du muscle sternocléidomastoïdien (voir [1.MC.91.^ ^](#))
 Curage ganglionnaire cervical élargi (voir [1.MC.91.^ ^](#))
 Curage ganglionnaire cervical sélectif "fonctionnel" (voir [1.MC.87.^ ^](#))

À codifier aussi: Toute assistance par microscope peropératoire (voir [3.MZ.94.^ ^](#))
 Toute parotidectomie concomitante (voir [1.FM.87.^ ^](#), [1.FM.89.^ ^](#), [1.FM.91.^ ^](#))

Note: Le curage ganglionnaire cervical fonctionnel comprend le retrait de tous les ganglions [Niveau I-V] d'un côté du cou avec la préservation du muscle sternocléidomastoïdien, de la veine jugulaire interne et du nerf spinal accessoire. La glande sous-maxillaire est habituellement toujours retirée et n'est pas codé séparément.
 Si différents types de dissections sont effectués de chaque côté du cou, coder chaque côté séparément

1.MC.89.LA	approche ouverte sans utilisation de tissu
1.MC.89.LA-XX-A	approche ouverte avec greffe d'épaisseur totale
1.MC.89.LA-XX-E	approche ouverte avec lambeau local
1.MC.89.LA-XX-F	approche ouverte avec lambeau libre à distance
1.MC.89.LA-XX-G	approche ouverte avec lambeau pédiculé à distance
1.MC.89.LA-XX-N	approche ouverte avec tissu synthétique

1.MC.91.^ ^ Excision radicale, ganglion(s) lymphatique(s), cervical(aux)**S** 4 **L** 72

Numéro de référence	Attribut facultatif ou obligatoire	Description de référence	Type d'attribut	Codes des attributs	Descriptions des attributs
S 4	Facultatif	Abandon	Situation	A	Abandon en cours d'intervention
L 72	Obligatoire	Bilatéralité Attribut Obligatoire	Lieu	B	Bilatéral
				L	Gauche
				R	Droit
				U	Unilatéral sans précision

- Comprend:** avec réparation du défaut chirurgical résultant, à l'aide d'une greffe de tissu ou d'un lambeau
Curage ganglionnaire cervical élargi modifié
Curage ganglionnaire cervical radical étendu
Lymphadénectomie radicale, région du cou
- À l'exclusion de:** Curage ganglionnaire cervical radical modifié avec préservation de la veine jugulaire interne, du nerf spinal accessoire et du muscle sternocléidomastoïdien [curage ganglionnaire cervical fonctionnel] (voir [1.MC.89.^^](#))
Excision, tous les ganglions de la région du cou [Niveau I-V] avec préservation de la veine jugulaire interne, du nerf spinal accessoire et du muscle sternocléidomastoïdien (voir [1.MC.89.^^](#))
- À codifier aussi:** Toute assistance par microscope peropératoire (voir [3.MZ.94.^^](#))
Toute parotidectomie concomitante (voir [1.FM.87.^^](#), [1.FM.89.^^](#), [1.FM.91.^^](#))
- Note:** (1) Curage ganglionnaire cervical radical: retrait de tous les ganglions (Niveau I-V) d'un côté du cou, avec le sacrifice de la veine jugulaire interne, du nerf spinal accessoire et du muscle sterno-cléido-mastoïdien.
(2) Curage ganglionnaire cervical radical étendu - comprend le curage ganglionnaire cervical radical avec le retrait d'un ou de plusieurs groupes de ganglions lymphatiques [Niveau VI, rétropharyngés, médiastinaux supérieurs - prétrachéaux, paratrachéaux, précarénaux] et/ou structures non lymphatiques [artère carotide, nerf hypoglosse, nerf vague, muscles paraspiniaux, corps vertébral] qui ne sont pas habituellement retirées lors d'un curage ganglionnaire cervical radical.
(3) Curage ganglionnaire cervical radical modifié: retrait de tous les ganglions (Niveau I-V) d'un côté du cou, avec le sacrifice d'au moins un des éléments suivants (mais pas tous): veine jugulaire interne, nerf spinal accessoire ou muscle sterno-cléido-mastoïdien.
La glande sous-maxillaire est habituellement retirée dans chacune de ces dissections et n'est pas codé séparément.
Si différents types de dissections sont effectués de chaque côté du cou, coder chaque côté séparément.

1.MC.91.^^ Excision radicale, ganglion(s) lymphatique(s), cervical(aux)	sans utilisation de tissu	avec lambeau libre à distance	avec greffe d'épaisseur totale	avec lambeau local	avec lambeau pédiculé à distance
curage ganglionnaire cervical radical	1.MC.91.LA	1.MC.91.LA-XX-F	1.MC.91.LA-XX-A	1.MC.91.LA-XX-E	1.MC.91.LA-XX-G
curage ganglionnaire cervical radical étendu	1.MC.91.TR	1.MC.91.TR-XX-F	1.MC.91.TR-XX-A	1.MC.91.TR-XX-E	1.MC.91.TR-XX-G
curage ganglionnaire cervical radical modifié	1.MC.91.VB	1.MC.91.VB-XX-F	1.MC.91.VB-XX-A	1.MC.91.VB-XX-E	1.MC.91.VB-XX-G

1.MD.^^.^^ Interventions thérapeutiques sur les ganglions lymphatiques axillaires

- Comprend:** Ganglions apicaux [sous-claviculaire]
Ganglions axillaires profonds
Ganglions axillaires superficiels
Ganglions centraux
Ganglions latéraux
Ganglions pectoraux
Ganglions sous-scapulaires

1.MD.27.^^ Rayonnements, ganglion(s) lymphatique(s), axillaire(s)

- Comprend:** Téléthérapie, ganglions lymphatiques axillaires
Thérapie, rayonnements [radiothérapie], ganglions lymphatiques axillaires

1.MD.27.JA	faisceau externe
------------	------------------

1.MD.52.^ ^ Drainage, ganglion(s) lymphatique(s), axillaire(s)**S** ⁴ **L** ²

Numéro de référence	Attribut facultatif ou obligatoire	Description de référence	Type d'attribut	Codes des attributs	Descriptions des attributs
S 4	Facultatif	Abandon	Situation	A	Abandon en cours d'intervention
L 2	Facultatif	Bilatéralité (optionnel)	Lieu	B	Bilatéral
				L	Gauche
				R	Droit
				S	Unilatéral (non spécifié si gauche ou droit)

Comprend: Aspiration, ganglion lymphatique axillaire (drainage de kyste, abcès, etc.)

À l'exclusion de: Biopsie par aspiration (voir [2.MD.71.^ ^](#))

1.MD.52.HA approche percutanée (à l'aiguille)
 1.MD.52.LA approche ouverte

1.MD.87.^ ^ Excision partielle, ganglion(s) lymphatique(s), axillaire(s)**S** ⁴ **L** ²

Numéro de référence	Attribut facultatif ou obligatoire	Description de référence	Type d'attribut	Codes des attributs	Descriptions des attributs
S 4	Facultatif	Abandon	Situation	A	Abandon en cours d'intervention
L 2	Facultatif	Bilatéralité (optionnel)	Lieu	B	Bilatéral
				L	Gauche
				R	Droit
				S	Unilatéral (non spécifié si gauche ou droit)

Comprend: Excision, certains ganglions de la région axillaire
 Lymphadénectomie, certains ganglions axillaires

À l'exclusion de: Évidement ganglions axillaires (voir [1.MD.89.^ ^](#))
 Excision, tous les ganglions de la région axillaire (voir [1.MD.89.^ ^](#))
 Lymphadénectomie avec mastectomie radicale (modifiée) (voir [1.YM.91.^ ^](#))
 Lymphadénectomie, avec mastectomie totale (voir [1.YM.91.^ ^](#))

À codifier aussi: Toute assistance par microscope peropératoire (voir [3.MZ.94.^ ^](#))
 Toute biopsie de ganglion lymphatique axillaire sentinelle (voir [2.MD.71.^ ^](#))
 Toute mastectomie partielle concomitante (voir [1.YM.87.^ ^](#))

1.MD.87.LA approche ouverte

1.MD.89.^.^ Excision totale, ganglion(s) lymphatique(s), axillaire(s)**S** ⁴ **L** ²

Numéro de référence	Attribut facultatif ou obligatoire	Description de référence	Type d'attribut	Codes des attributs	Descriptions des attributs
S 4	Facultatif	Abandon	Situation	A	Abandon en cours d'intervention
L 2	Facultatif	Bilatéralité (optionnel)	Lieu	B	Bilatéral
				L	Gauche
				R	Droit
				S	Unilatéral (non spécifié si gauche ou droit)

Comprend: avec réparation du défaut chirurgical résultant
 Curage, région axillaire
 Évidement, ganglions axillaires
 Excision, tous les ganglions de la région axillaire
 Lymphadénectomie, tous les ganglions axillaires

À l'exclusion de: Excision, certains ganglions de la région axillaire (voir [1.MD.87.^.](#))
 Lymphadénectomie avec mastectomie radicale (modifiée) (voir [1.YM.91.^.](#))
 Lymphadénectomie radicale avec mastectomie radicale (voir [1.YM.91.^.](#))
 Lymphadénectomie, avec mastectomie totale (voir [1.YM.91.^.](#))

À codifier aussi: Toute assistance par microscope peropératoire (voir [3.MZ.94.^.](#))
 Toute biopsie de ganglion lymphatique axillaire sentinelle (voir [2.MD.71.^.](#))
 Toute mastectomie partielle concomitante (voir [1.YM.87.^.](#))

1.MD.89.LA	approche ouverte
1.MD.89.LA-XX-A	approche ouverte avec greffe d'épaisseur totale
1.MD.89.LA-XX-E	approche ouverte avec lambeau local
1.MD.89.LA-XX-F	approche ouverte avec lambeau libre à distance
1.MD.89.LA-XX-G	approche ouverte avec lambeau pédiculé à distance
1.MD.89.LA-XX-N	approche ouverte avec tissu synthétique

1.ME.^.^ Interventions thérapeutiques sur les ganglions lymphatiques médiastinaux

Comprend: Ganglions aortiques [ganglions sousaortiques et para-aortiques de l'aorte ascendante et la crosse de l'aorte]
 Ganglions des bronches et de la trachée [trachéaux/paratrachéaux, profonds et trachéobronchiques inférieurs, bronchopulmonaires et pulmonaires]
 Ganglions médiastinaux antérieurs et postérieurs
 Ganglions médiastinaux inférieurs [ganglions du ligament pulmonaire, souscarénaux et paraoesophagiens]
 Ganglions médiastinaux supérieurs [ganglions paratrachéaux supérieurs et inférieurs, prétrachéaux et précarénaux se trouvant sous la fourchette sussternale]

À l'exclusion de: Ganglions médiastinaux avec autres ganglions intrathoraciques (voir [1.MF.^.^](#))

1.ME.52.^ ^ Drainage, ganglion(s) lymphatique(s), médiastinal(aux)**S** 4

Numéro de référence	Attribut facultatif ou obligatoire	Description de référence	Type d'attribut	Codes des attributs	Descriptions des attributs
S 4	Facultatif	Abandon	Situation	A	Abandon en cours d'intervention

Comprend: Aspiration, ganglion lymphatique médiastinal (drainage de kyste, abcès, etc.)

À l'exclusion de: Biopsie par aspiration (voir [2.ME.71.^ ^](#))

1.ME.52.DA	approche endoscopique
1.ME.52.HA	approche percutanée (à l'aiguille)
1.ME.52.LA	approche ouverte

1.ME.59.^ ^ Destruction, ganglion(s) lymphatique(s), médiastinal(aux)**S** 4

Numéro de référence	Attribut facultatif ou obligatoire	Description de référence	Type d'attribut	Codes des attributs	Descriptions des attributs
S 4	Facultatif	Abandon	Situation	A	Abandon en cours d'intervention

Comprend: Ablation, ganglion(s) lymphatique(s), médiastinal(aux)

À l'exclusion de: Ablation, vaisseaux lymphatiques de la région thoracique (voir [1.MN.59.^ ^](#))

1.ME.59.HA-AG	approche percutanée et laser
1.ME.59.HA-AW	approche percutanée et sonde émettrice de radiofréquences
1.ME.59.HA-X7	approche percutanée et agent chimique [par exemple, alcool]

1.ME.87.^ ^ Excision partielle, ganglion(s) lymphatique(s), médiastinal(aux)**S** 4 **L** 64

Numéro de référence	Attribut facultatif ou obligatoire	Description de référence	Type d'attribut	Codes des attributs	Descriptions des attributs
S 4	Facultatif	Abandon	Situation	A	Abandon en cours d'intervention
L 64	Facultatif	Ganglions lymphatiques	Lieu	A N	Antérieur médiastinal
				I F	Inférieur trachéobronchique
				P S	Postérieur médiastinal
				S E	Supérieur trachéobronchique
				U	Sans précision

- Comprend:** Excision, certains ganglions médiastinaux
Lymphadénectomie, certains ganglions médiastinaux
- À l'exclusion de:** Excision, tous les ganglions médiastinaux (voir [1.ME.89.^^](#))
Excision-biopsie, un ou deux ganglions médiastinaux (voir [2.ME.71.^^](#))
- À codifier aussi:** Toute assistance par microscope peropératoire (voir [3.MZ.94.^^](#))

1.ME.87.DA approche endoscopique
1.ME.87.LA approche ouverte

1.ME.89.^^ Excision totale, ganglion(s) lymphatique(s), médiastinal(aux)

S 4

Numéro de référence	Attribut facultatif ou obligatoire	Description de référence	Type d'attribut	Codes des attributs	Descriptions des attributs
S 4	Facultatif	Abandon	Situation	A	Abandon en cours d'intervention

- Comprend:** Excision, tous les ganglions médiastinaux
Lymphadénectomie, tous les ganglions médiastinaux
- À l'exclusion de:** Excision, certains ganglions médiastinaux (voir [1.ME.87.^^](#))
- À codifier aussi:** Toute assistance par microscope peropératoire (voir [3.MZ.94.^^](#))

1.ME.89.DA approche endoscopique
1.ME.89.LA approche ouverte

1.MF.^^.^^ Interventions thérapeutiques sur les ganglions lymphatiques intrathoraciques NCA

- Comprend:** Ganglions des organes thoraciques
Ganglions diaphragmatiques
Ganglions intercostaux
Ganglions mammaires [internes]
Ganglions médiastinaux avec autres ganglions intrathoraciques
Ganglions pariétaux de la paroi thoracique
- À l'exclusion de:** Ganglions médiastinaux uniquement (voir [1.ME.^^.^^](#))

1.MF.27.^^ Rayonnements, ganglion(s) lymphatique(s), intrathoracique(s) NCA

- Comprend:** Téléthérapie, ganglions lymphatiques médiastinaux/intrathoraciques
Thérapie, rayonnements [radiothérapie], ganglions lymphatiques médiastinaux/intrathoraciques

1.MF.27.JA faisceau externe

1.MF.52.^.^ Drainage, ganglion(s) lymphatique(s), intrathoracique(s) NCA**S** 4

Numéro de référence	Attribut facultatif ou obligatoire	Description de référence	Type d'attribut	Codes des attributs	Descriptions des attributs
S 4	Facultatif	Abandon	Situation	A	Abandon en cours d'intervention

Comprend: Aspiration, ganglion lymphatique intrathoracique (drainage de kyste, abcès, etc.)

À l'exclusion de: Biopsie par aspiration (voir [2.MF.71.^.](#))

1.MF.52.DA approche endoscopique
 1.MF.52.HA approche percutanée (à l'aiguille)
 1.MF.52.LA approche ouverte

1.MF.59.^.^ Destruction, ganglion(s) lymphatique(s), intrathoracique(s) NCA**S** 4

Numéro de référence	Attribut facultatif ou obligatoire	Description de référence	Type d'attribut	Codes des attributs	Descriptions des attributs
S 4	Facultatif	Abandon	Situation	A	Abandon en cours d'intervention

Comprend: Ablation, ganglion(s) lymphatique(s), intrathoracique(s)

À l'exclusion de: Ablation, vaisseaux lymphatiques de la région thoracique (voir [1.MN.59.^.](#))

1.MF.59.HA-AG approche percutanée et laser
 1.MF.59.HA-AW approche percutanée et sonde émettrice de radiofréquences
 1.MF.59.HA-X7 approche percutanée et agent chimique [par exemple, alcool]

1.MF.87.^.^ Excision partielle, ganglion(s) lymphatique(s), intrathoracique(s) NCA**S** 4

Numéro de référence	Attribut facultatif ou obligatoire	Description de référence	Type d'attribut	Codes des attributs	Descriptions des attributs
S 4	Facultatif	Abandon	Situation	A	Abandon en cours d'intervention

Comprend: Excision, certains ganglions ou un groupe de ganglions lymphatiques intrathoraciques
 Lymphadénectomie, certains ganglions intrathoraciques

À l'exclusion de: Excision-biopsie d'un ou deux ganglions (voir [2.MF.71.^.](#))

À codifier aussi: Toute assistance par microscope peropératoire (voir [3.MZ.94.^.](#))

1.MF.87.DA approche endoscopique
 1.MF.87.LA approche ouverte

1.MG.^^.^^ Interventions thérapeutiques sur les ganglions lymphatiques intraabdominaux

Comprend: Ganglions des organes abdominaux
 Ganglions intra-aortocavaux [ganglions pré-aortiques, latéraux aortiques, périaortiques situés sous le diaphragme]
 Ganglions mésentériques
 Ganglions para-caves
 Ganglions rétrocruraux
 Ganglions rétropéritonéaux

1.MG.27.^^ Rayonnements, ganglion(s) lymphatique(s), intraabdominal(aux)

Comprend: Téléthérapie, ganglions lymphatiques intra-abdominaux
 Thérapie, rayonnements [radiothérapie], ganglions lymphatiques intra-abdominaux

1.MG.27.JA faisceau externe

1.MG.52.^^ Drainage, ganglion(s) lymphatique(s), intraabdominal(aux)**S** 4

Numéro de référence	Attribut facultatif ou obligatoire	Description de référence	Type d'attribut	Codes des attributs	Descriptions des attributs
S 4	Facultatif	Abandon	Situation	A	Abandon en cours d'intervention

Comprend: Aspiration, ganglion lymphatique intra-abdominal (drainage de kyste, abcès, etc.)

À l'exclusion de: Biopsie par aspiration (voir [2.MG.71.^^](#))

À codifier aussi: Toute assistance par microscope peropératoire (voir [3.MZ.94.^^](#))

1.MG.52.DA approche endoscopique
 1.MG.52.HA approche percutanée (à l'aiguille)
 1.MG.52.LA approche ouverte

1.MG.87.^^ Excision partielle, ganglion(s) lymphatique(s), intraabdominal(aux)**S** 4 **L** 65

Numéro de référence	Attribut facultatif ou obligatoire	Description de référence	Type d'attribut	Codes des attributs	Descriptions des attributs
S 4	Facultatif	Abandon	Situation	A	Abandon en cours d'intervention
L 65	Facultatif	Ganglions lymphatiques	Lieu	A Z	Aortique
				I A	Intraabdominal
				R P	Rétropéritonéal
				U	Sans précision

Comprend:	Excision, certains ganglions intra-abdominaux Lymphadénectomie, certains ganglions intra-abdominaux
À l'exclusion de:	Excision, tous les ganglions intra-abdominaux (voir 1.MG.89.^^) Excision-biopsie, un ou deux ganglions intra-abdominaux (voir 2.MG.71.^^)
À codifier aussi:	Toute assistance par microscope peropératoire (voir 3.MZ.94.^^)
1.MG.87.DA	approche endoscopique
1.MG.87.LA	approche ouverte
1.MG.87.QF	approche thoracoabdominale

1.MG.89.^^ Excision totale, ganglion(s) lymphatique(s), intraabdominal(aux)**S** 4 **L** 65

Numéro de référence	Attribut facultatif ou obligatoire	Description de référence	Type d'attribut	Codes des attributs	Descriptions des attributs
S 4	Facultatif	Abandon	Situation	A	Abandon en cours d'intervention
L 65	Facultatif	Ganglions lymphatiques	Lieu	A Z	Aortique
				I A	Intraabdominal
				R P	Rétropéritonéal
				U	Sans précision

Comprend:	Curage rétropéritonéal Lymphadénectomie, ganglions intra-abdominaux avec tissus contigus
À l'exclusion de:	Excision, certains ganglions intra-abdominaux (voir 1.MG.87.^^)
À codifier aussi:	Toute assistance par microscope peropératoire (voir 3.MZ.94.^^)

1.MG.89.DA	approche endoscopique
1.MG.89.LA	approche ouverte
1.MG.89.QF	approche thoracoabdominale

1.MH.^^.^^ Interventions thérapeutiques sur les ganglions lymphatiques pelviens

Comprend:	Ganglions circonflexes Ganglions iliaques externes Ganglions iliaques internes Ganglions iliaques primitifs Ganglions intrapelviens Ganglions obturateurs Ganglions paracervicaux Ganglions paramétriaux Ganglions présymphysiques Ganglions sacrés
------------------	--

1.MH.27.^ ^ Rayonnements, ganglion(s) lymphatique(s), pelvien(s)

Comprend: Téléthérapie, ganglions lymphatiques pelviens
Thérapie, rayonnements [radiothérapie], ganglions lymphatiques pelviens

1.MH.27.JA faisceau externe

1.MH.52.^ ^ Drainage, ganglion(s) lymphatique(s), pelvien(s)**S** 4

Numéro de référence	Attribut facultatif ou obligatoire	Description de référence	Type d'attribut	Codes des attributs	Descriptions des attributs
S 4	Facultatif	Abandon	Situation	A	Abandon en cours d'intervention

Comprend: Aspiration, ganglion lymphatique pelvien (drainage de kyste, abcès, etc.)

À l'exclusion de: Biopsie par aspiration (voir [2.MH.71.^ ^](#))

À codifier aussi: Toute assistance par microscope peropératoire (voir [3.MZ.94.^ ^](#))

1.MH.52.DA approche endoscopique
1.MH.52.HA approche percutanée (à l'aiguille)
1.MH.52.LA approche ouverte

1.MH.87.^ ^ Excision partielle, ganglion(s) lymphatique(s), pelvien(s)**S** 4

Numéro de référence	Attribut facultatif ou obligatoire	Description de référence	Type d'attribut	Codes des attributs	Descriptions des attributs
S 4	Facultatif	Abandon	Situation	A	Abandon en cours d'intervention

Comprend: Excision, certains ganglions pelviens
Lymphadénectomie, certains ganglions pelviens

À l'exclusion de: avec excision radicale de la prostate (voir [1.QT.91.^ ^](#))
Excision, tous les ganglions de la région pelvienne (voir [1.MH.89.^ ^](#))
Excision-biopsie, un ou deux ganglions (voir [2.MH.71.^ ^](#))

À codifier aussi: Toute assistance par microscope peropératoire (voir [3.MZ.94.^ ^](#))

1.MH.87.DA approche endoscopique
1.MH.87.LA approche ouverte

1.MH.89.^.^ Excision totale, ganglion(s) lymphatique(s), pelvien(s)**S** 4

Numéro de référence	Attribut facultatif ou obligatoire	Description de référence	Type d'attribut	Codes des attributs	Descriptions des attributs
S 4	Facultatif	Abandon	Situation	A	Abandon en cours d'intervention

Comprend: Excision, tous les ganglions de la région pelvienne
Lymphadénectomie, tous les ganglions pelviens avec tissus contigus

À l'exclusion de: avec excision radicale de la prostate (voir [1.QT.91.^.](#))
avec hystérectomie radicale (voir [1.RM.91.^.](#))
Excision, certains ganglions de la région pelvienne (voir [1.MH.87.^.](#))

À codifier aussi: Toute assistance par microscope peropératoire (voir [3.MZ.94.^.](#))

1.MH.89.DA approche endoscopique
1.MH.89.LA approche ouverte

1.MJ.^.^ Interventions thérapeutiques sur les ganglions lymphatiques inguinaux

Comprend: Ganglions inguinaux profonds et superficiels
Ganglions inguino-fémoraux
Ganglions lymphatiques de la région de l'aîne

À l'exclusion de: Ganglions fémoraux uniquement (voir [1.MK.^.^](#))

1.MJ.27.^.^ Rayonnements, ganglion(s) lymphatique(s), inguinal(aux)

Comprend: Téléthérapie, ganglions lymphatiques inguinaux
Thérapie, rayonnements [radiothérapie], ganglions lymphatiques inguinaux

1.MJ.27.JA faisceau externe

1.MJ.52.^.^ Drainage, ganglion(s) lymphatique(s), inguinal(aux)**S** 4

Numéro de référence	Attribut facultatif ou obligatoire	Description de référence	Type d'attribut	Codes des attributs	Descriptions des attributs
S 4	Facultatif	Abandon	Situation	A	Abandon en cours d'intervention

Comprend: Aspiration, ganglion lymphatique inguinal (drainage de kyste, abcès, etc.)

À l'exclusion de: Biopsie par aspiration (voir [2.MJ.71.^^](#))

À codifier aussi: Toute assistance par microscope peropératoire (voir [3.MZ.94.^^](#))

1.MJ.52.HA approche percutanée (à l'aiguille)
1.MJ.52.LA approche ouverte

1.MJ.87.^^ Excision partielle, ganglion(s) lymphatique(s), inguinal(aux)

S ⁴ **L** ²

Numéro de référence	Attribut facultatif ou obligatoire	Description de référence	Type d'attribut	Codes des attributs	Descriptions des attributs
S 4	Facultatif	Abandon	Situation	A	Abandon en cours d'intervention
L 2	Facultatif	Bilatéralité (optionnel)	Lieu	B	Bilatéral
				L	Gauche
				R	Droit
				S	Unilatéral (non spécifié si gauche ou droit)

Comprend: Excision, certains ganglions de la région inguinale
Lymphadénectomie, certains ganglions inguinaux

À l'exclusion de: Excision, tous les ganglions inguinaux profonds et superficiels (voir [1.MJ.89.^^](#))
Excision-biopsie, un ou deux ganglions (voir [2.MJ.71.^^](#))

À codifier aussi: Toute assistance par microscope peropératoire (voir [3.MZ.94.^^](#))

1.MJ.87.DA approche endoscopique
1.MJ.87.LA approche ouverte

1.MJ.89.^^ Excision totale, ganglion(s) lymphatique(s), inguinal(aux)

S ⁴ **L** ²

Numéro de référence	Attribut facultatif ou obligatoire	Description de référence	Type d'attribut	Codes des attributs	Descriptions des attributs
S 4	Facultatif	Abandon	Situation	A	Abandon en cours d'intervention
L 2	Facultatif	Bilatéralité (optionnel)	Lieu	B	Bilatéral
				L	Gauche
				R	Droit
				S	Unilatéral (non spécifié si gauche ou droit)

Comprend: Excision radicale, tous les ganglions lymphatiques (superficiels et/ou profonds) de la région inguinale (marges réduites par rapport à celles utilisées lors de la lymphadénectomie inguinale standard)
Lymphadénectomie inguinale modifiée, avec tissus contigus

À l'exclusion de: Excision (étendue), tous les ganglions inguinaux profonds et superficiels (voir [1.MJ.91.^^](#))

À codifier aussi: Toute assistance par microscope peropératoire (voir [3.MZ.94.^^](#))

1.MJ.89.DA	approche endoscopique
1.MJ.89.DA-AZ	approche endoscopique avec technique d'aspiration ultrasonique
1.MJ.89.LA	approche ouverte
1.MJ.89.LA-AZ	approche ouverte avec une technique d'aspiration ultrasonique

1.MJ.91.^^ Excision radicale, ganglion(s) lymphatique(s), inguinal(aux)

S 4

Numéro de référence	Attribut facultatif ou obligatoire	Description de référence	Type d'attribut	Codes des attributs	Descriptions des attributs
S 4	Facultatif	Abandon	Situation	A	Abandon en cours d'intervention

Comprend: avec réparation impliquant une greffe de tissu/un lambeau
Excision radicale, aine
Excision radicale, tous les ganglions inguinaux profonds et superficiels, avec tous les tissus comprenant des ganglions, fascia, veine saphène, avec ou sans peau

À l'exclusion de: Excision, tous les ganglions inguinaux profonds et superficiels (voir [1.MJ.89.^^](#))
Lymphadénectomie inguinale (standard) (avec des marges supérieures à celles utilisées lors de la lymphadénectomie inguinale modifiée (voir [1.MJ.89.^^](#)))

À codifier aussi: Toute assistance par microscope peropératoire (voir [3.MZ.94.^^](#))

Ne pas utiliser: Lymphadénectomie, secondaire à une autre intervention chirurgicale inguinale

1.MJ.91.LA-XX-A	approche ouverte avec greffe d'épaisseur totale
1.MJ.91.LA-XX-E	approche ouverte avec lambeau local
1.MJ.91.LA-XX-F	approche ouverte avec lambeau libre à distance
1.MJ.91.LA-XX-G	approche ouverte avec lambeau pédiculé à distance
1.MJ.91.LA-XX-N	approche ouverte avec tissu synthétique

1.MK.^^.^^ Interventions thérapeutiques sur les ganglions lymphatiques d'un membre NCA

Comprend: Autres ganglions des membres inférieurs
 Autres ganglions des membres supérieurs
 Ganglions brachiaux
 Ganglions cubitaux antérieurs
 Ganglions fémoraux
 Ganglions poplités
 Ganglions tibiaux
 Ganglions tibiaux antérieurs

À l'exclusion de: Ganglions axillaires (voir [1.MD.^^.^^](#))
 Ganglions inguino-fémoraux (voir [1.MJ.^^.^^](#))

1.MK.52.^^ Drainage, ganglion(s) lymphatique(s), membre(s) NCA**S** 4 **L** 16

Numéro de référence	Attribut facultatif ou obligatoire	Description de référence	Type d'attribut	Codes des attributs	Descriptions des attributs
S 4	Facultatif	Abandon	Situation	A	Abandon en cours d'intervention
L 16	Facultatif	Membres NCA	Lieu	B L	Membres inférieurs bilatéraux (les deux)
				B U	Membres supérieurs bilatéraux (les deux)
				L A	Membre supérieur gauche
				L L	Membre inférieur gauche
				R A	Membre supérieur droit
				R L	Membre inférieur droit

Comprend: Aspiration, ganglion lymphatique des membres (drainage de kyste, abcès, etc.)

À l'exclusion de: Biopsie par aspiration (voir [2.MK.71.^^](#))

1.MK.52.HA approche percutanée (à l'aiguille)
 1.MK.52.LA approche ouverte

1.MK.87.^ ^ Excision partielle, ganglion(s) lymphatique(s), membre(s) NCA**S** 4 **L** 16

Numéro de référence	Attribut facultatif ou obligatoire	Description de référence	Type d'attribut	Codes des attributs	Descriptions des attributs
S 4	Facultatif	Abandon	Situation	A	Abandon en cours d'intervention
L 16	Facultatif	Membres NCA	Lieu	B L	Membres inférieurs bilatéraux (les deux)
				B U	Membres supérieurs bilatéraux (les deux)
				L A	Membre supérieur gauche
				L L	Membre inférieur gauche
				R A	Membre supérieur droit
				R L	Membre inférieur droit

Comprend: Excision, certains ganglions des membres
Lymphadénectomie, certains ganglions des membres

À l'exclusion de: Excision, tous les ganglions des membres (voir [1.MK.89.^ ^](#))
Excision-biopsie, un ou deux ganglions (voir [2.MK.71.^ ^](#))

À codifier aussi: Toute assistance par microscope peropératoire (voir [3.MZ.94.^ ^](#))

1.MK.87.LA approche ouverte

1.MK.89.^ ^ Excision totale, ganglion(s) lymphatique(s), membre(s) NCA**S** 4 **L** 16

Numéro de référence	Attribut facultatif ou obligatoire	Description de référence	Type d'attribut	Codes des attributs	Descriptions des attributs
S 4	Facultatif	Abandon	Situation	A	Abandon en cours d'intervention
L 16	Facultatif	Membres NCA	Lieu	B L	Membres inférieurs bilatéraux (les deux)
				B U	Membres supérieurs bilatéraux (les deux)
				L A	Membre supérieur gauche
				L L	Membre inférieur gauche
				R A	Membre supérieur droit
				R L	Membre inférieur droit

Comprend: Excision (radicale), tous les ganglions des membres
Lymphadénectomie, ganglions des membres avec tissus contigus

À l'exclusion de: Excision, certains ganglions des membres (voir [1.MK.87.^ ^](#))

À codifier aussi: Toute assistance par microscope peropératoire (voir [3.MZ.94.^ ^](#))

1.MK.89.LA approche ouverte

1.ML.^.^ Interventions thérapeutiques sur les vaisseaux lymphatiques de la région de la tête et du cou

Comprend: Canaux lymphatiques, région de la tête et du cou

1.ML.52.^.^ Drainage, vaisseaux lymphatiques de la région de la tête et du cou**S** 4

Numéro de référence	Attribut facultatif ou obligatoire	Description de référence	Type d'attribut	Codes des attributs	Descriptions des attributs
S 4	Facultatif	Abandon	Situation	A	Abandon en cours d'intervention

Comprend: Aspiration, hygroma kystique, région du cou (en vue d'un drainage de liquide)
Drainage, hygroma kystique, région du cou

À codifier aussi: Toute assistance par microscope peropératoire (voir [3.MZ.94.^.](#))

1.ML.52.HA approche percutanée (à l'aiguille)
1.ML.52.LA approche ouverte

1.ML.59.^.^ Destruction, vaisseaux lymphatiques de la région de la tête et du cou**S** 4

Numéro de référence	Attribut facultatif ou obligatoire	Description de référence	Type d'attribut	Codes des attributs	Descriptions des attributs
S 4	Facultatif	Abandon	Situation	A	Abandon en cours d'intervention

Comprend: Sclérothérapie vaisseaux lymphatiques, tête et cou

À codifier aussi: Toute assistance par microscope peropératoire (voir [3.MZ.94.^.](#))

1.ML.59.^.^ Destruction, vaisseaux lymphatiques de la région de la tête et du cou	approche endoscopique	approche ouverte	approche percutanée à l'aiguille [injection]
utilisation d'un agent chimique (par exemple, Ethibloc, zein)	1.ML.59.DA-X7	1.ML.59.LA-X7	1.ML.59.HA-X7
utilisation d'un dispositif NCA	1.ML.59.DA-GX	1.ML.59.LA-GX	—

1.ML.87.^.^ Excision partielle, vaisseaux lymphatiques de la région de la tête et du cou**S** 4

Numéro de référence	Attribut facultatif ou obligatoire	Description de référence	Type d'attribut	Codes des attributs	Descriptions des attributs
S 4	Facultatif	Abandon	Situation	A	Abandon en cours d'intervention

Comprend: avec ou sans réparation de vaisseau ou de canal
 Excision, hygroma kystique, région de la tête et du cou
 Excision, lymphangiome, région de la tête et du cou
 Excision, lymphocèle, région de la tête et du cou
 Lymphadénectomie, région de la tête et du cou
 Lymphangiectomie, région de la tête et du cou

À codifier aussi: Toute assistance par microscope peropératoire (voir [3.MZ.94.^^](#))

1.ML.87.^^ Excision partielle, vaisseaux lymphatiques de la région de la tête et du cou	sans utilisation de tissu	avec greffe d'épaisseur totale	avec tissu synthétique	avec xénogreffe (bioprothèse)
approche endoscopique	1.ML.87.DA	1.ML.87.DA-XX-A	1.ML.87.DA-XX-N	1.ML.87.DA-XX-L
approche ouverte	1.ML.87.LA	1.ML.87.LA-XX-A	1.ML.87.LA-XX-N	1.ML.87.LA-XX-L

1.MM.^^.^^ Interventions thérapeutiques sur le canal thoracique

À l'exclusion de: Autres vaisseaux lymphatiques de la région thoracique (voir [1.MN.^^.^^](#))

1.MM.51.^^ Occlusion, canal thoracique

S 4

Numéro de référence	Attribut facultatif ou obligatoire	Description de référence	Type d'attribut	Codes des attributs	Descriptions des attributs
S 4	Facultatif	Abandon	Situation	A	Abandon en cours d'intervention

Comprend: Fermeture, canal thoracique
 Ligature, canal thoracique

À codifier aussi: Toute assistance par microscope peropératoire (voir [3.MZ.94.^^](#))

1.MM.51.DA approche endoscopique
 1.MM.51.LB approche abdominale ouverte
 1.MM.51.LP approche cervicale ouverte [thoracique]

1.MM.76.^^ Pontage, canal thoracique

S 4

Numéro de référence	Attribut facultatif ou obligatoire	Description de référence	Type d'attribut	Codes des attributs	Descriptions des attributs
S 4	Facultatif	Abandon	Situation	A	Abandon en cours d'intervention

Comprend: Anastomose, canal thoracique
Canulation, canal thoracique

À codifier aussi: Toute assistance par microscope peropératoire (voir [3.MZ.94.^^](#))

1.MM.76.DA	approche endoscopique
1.MM.76.LB	approche abdominale ouverte
1.MM.76.LP	approche cervicale ouverte [thoracique]

1.MM.77.^^ Pontage avec extériorisation, canal thoracique

S 4

Numéro de référence	Attribut facultatif ou obligatoire	Description de référence	Type d'attribut	Codes des attributs	Descriptions des attributs
S 4	Facultatif	Abandon	Situation	A	Abandon en cours d'intervention

Comprend: Fistulisation, canal thoracique
Lymphaticostomie, canal thoracique

À codifier aussi: Toute assistance par microscope peropératoire (voir [3.MZ.94.^^](#))

1.MM.77.^^ Pontage avec extériorisation, canal thoracique	sans utilisation de tissu	par greffe d'épaisseur totale
approche endoscopique	1.MM.77.DA	1.MM.77.DA-XX-A
approche abdominale ouverte	1.MM.77.LB	1.MM.77.LB-XX-A
approche cervicale ouverte [thoracique]	1.MM.77.LP	1.MM.77.LP-XX-A

1.MM.80.^^ Réparation, canal thoracique

S 5

Numéro de référence	Attribut facultatif ou obligatoire	Description de référence	Type d'attribut	Codes des attributs	Descriptions des attributs
S 5	Facultatif	Traitement - situation 1	Situation	A	Abandon en cours d'intervention
				R	Reprise

Comprend: avec ou sans assistance par microscope
Fermeture d'une simple fistule

1.MM.80.^^ Réparation, canal thoracique	sans utilisation de tissu	par greffe d'épaisseur totale
approche endoscopique	1.MM.80.DA	1.MM.80.DA-XX-A
approche abdominale ouverte	1.MM.80.LB	1.MM.80.LB-XX-A
approche cervicale ouverte [thoracique]	1.MM.80.LP	1.MM.80.LP-XX-A

1.MN.^^.^^ Interventions thérapeutiques sur les vaisseaux lymphatiques de la région thoracique**Comprend:** Canaux lymphatiques, région thoracique**À l'exclusion de:** Canal thoracique (voir [1.MM.^^.^^](#))**1.MN.50.^^ Dilatation, vaisseaux lymphatiques de la région thoracique****S** 4

Numéro de référence	Attribut facultatif ou obligatoire	Description de référence	Type d'attribut	Codes des attributs	Descriptions des attributs
S 4	Facultatif	Abandon	Situation	A	Abandon en cours d'intervention

À codifier aussi: Toute assistance par microscope peropératoire (voir [3.MZ.94.^^](#))

1.MN.50.^^ Dilatation, vaisseaux lymphatiques de la région thoracique	approche endoscopique	approche abdominale ouverte	approche cervicale ouverte
utilisation d'un dispositif de dilatation	1.MN.50.DA-BP	1.MN.50.LB-BP	1.MN.50.LP-BP
utilisation d'un dispositif de dilatation avec incision	1.MN.50.GD-BP	1.MN.50.WK-BP	1.MN.50.NM-BP

1.MN.51.^^ Occlusion, vaisseaux lymphatiques de la région thoracique**S** 4

Numéro de référence	Attribut facultatif ou obligatoire	Description de référence	Type d'attribut	Codes des attributs	Descriptions des attributs
S 4	Facultatif	Abandon	Situation	A	Abandon en cours d'intervention

Comprend: Ligature (et division), vaisseaux lymphatiques, région thoracique

1.MN.51.DA	approche endoscopique
1.MN.51.LB	approche abdominale ouverte
1.MN.51.LP	approche cervicale ouverte [thoracique]

1.MN.52.^^ Drainage, vaisseaux lymphatiques de la région thoracique**S** 4

Numéro de référence	Attribut facultatif ou obligatoire	Description de référence	Type d'attribut	Codes des attributs	Descriptions des attributs
S 4	Facultatif	Abandon	Situation	A	Abandon en cours d'intervention

Comprend: Aspiration, lymphocèle de la région thoracique (en vue d'un drainage de liquide)
Fistulisation, citerne de Pecquet

À l'exclusion de: Lymphaticostomie, canal thoracique (voir [1.MN.77.^^](#))
Thoracocentèse en vue d'un drainage de la lymphe de la cavité pleurale (voir [1.GV.52.^^](#))

À codifier aussi: Toute assistance par microscope peropératoire (voir [3.MZ.94.^^](#))

1.MN.52.DA	approche endoscopique
1.MN.52.HA	approche percutanée (à l'aiguille)
1.MN.52.LB	approche abdominale ouverte
1.MN.52.LP	approche cervicale ouverte [thoracique]

1.MN.59.^^ Destruction, vaisseaux lymphatiques de la région thoracique

S 4

Numéro de référence	Attribut facultatif ou obligatoire	Description de référence	Type d'attribut	Codes des attributs	Descriptions des attributs
S 4	Facultatif	Abandon	Situation	A	Abandon en cours d'intervention

Comprend: Sclérothérapie, vaisseaux lymphatiques, région thoracique

1.MN.59.^^ Destruction, vaisseaux lymphatiques de la région thoracique	approche endoscopique	approche abdominale ouverte	approche cervicale ouverte	approche percutanée à l'aiguille [injection]
utilisation d'un agent chimique (par exemple, Éthibloc, zein)	1.MN.59.DA-X7	1.MN.59.LB-X7	1.MN.59.LP-X7	1.MN.59.HA-X7
utilisation d'un dispositif NCA	1.MN.59.DA-GX	1.MN.59.LB-GX	1.MN.59.LP-GX	—

1.MN.74.^^ Fixation, vaisseaux lymphatiques de la région thoracique

S 5

Numéro de référence	Attribut facultatif ou obligatoire	Description de référence	Type d'attribut	Codes des attributs	Descriptions des attributs
S 5	Facultatif	Traitement - situation 1	Situation	A	Abandon en cours d'intervention
				R	Reprise

À codifier aussi: Toute assistance par microscope peropératoire (voir [3.MZ.94.^^](#))

1.MN.74.^^ Fixation, vaisseaux lymphatiques de la région thoracique	approche endoscopique	approche abdominale ouverte	approche cervicale ouverte
utilisation d'un dispositif de fixation bioabsorbable	1.MN.74.DA-FH	1.MN.74.LB-FH	1.MN.74.LP-FH
utilisation de tissu synthétique	1.MN.74.DA-XX-N	1.MN.74.LB-XX-N	1.MN.74.LP-XX-N

1.MN.76.^^ Pontage, vaisseaux lymphatiques de la région thoracique**S** 4

Numéro de référence	Attribut facultatif ou obligatoire	Description de référence	Type d'attribut	Codes des attributs	Descriptions des attributs
S 4	Facultatif	Abandon	Situation	A	Abandon en cours d'intervention

Comprend: Anastomose, vaisseaux lymphatiques, région thoracique
 Canulation, citerne de Pecquet
 Construction, résection-anastomose bronchique (ou canal lymphatique de Kondoleon), région thoracique
 Greffe veineuse ou de vaisseau lymphatique, région thoracique
 Shunt lymphaticoveineux, région thoracique
 Shunt veineux lymphoganglionnaire, région thoracique

À codifier aussi: Toute assistance par microscope peropératoire (voir [3.MZ.94.^^](#))

1.MN.76.LA-XX-A	approche ouverte avec transfert de veine ou de vaisseau lymphatique (greffe d'épaisseur totale)
1.MN.76.LA-XX-G	approche ouverte avec lambeau pédiculé à distance d'épiploon (omentum) ou d'iléon
1.MN.76.LA-XX-N	approche ouverte avec shunt en matière synthétique (par exemple, tube en plastique)
1.MN.76.NL	approche ouverte avec shunt veineux lymphoganglionnaire ou shunt lymphaticoveineux

1.MN.77.^^ Pontage avec extériorisation, vaisseaux lymphatiques de la région thoracique**S** 4

Numéro de référence	Attribut facultatif ou obligatoire	Description de référence	Type d'attribut	Codes des attributs	Descriptions des attributs
S 4	Facultatif	Abandon	Situation	A	Abandon en cours d'intervention

Comprend: Lymphaticostomie, vaisseau lymphatique de la région thoracique

À l'exclusion de: Lymphaticostomie, canal thoracique (voir [1.MM.77.^^](#))

À codifier aussi: Toute assistance par microscope peropératoire (voir [3.MZ.94.^^](#))

1.MN.77.^^ Pontage avec extériorisation, vaisseaux lymphatiques de la région thoracique	sans utilisation de tissu	par greffe d'épaisseur totale	par tissu synthétique	par xénogreffe (bioprothèse)
approche endoscopique	1.MN.77.DA	1.MN.77.DA-XX-A	1.MN.77.DA-XX-N	1.MN.77.DA-XX-L
approche abdominale ouverte	1.MN.77.LB	1.MN.77.LB-XX-A	1.MN.77.LB-XX-N	1.MN.77.LB-XX-L
approche cervicale ouverte [thoracique]	1.MN.77.LP	1.MN.77.LP-XX-A	1.MN.77.LP-XX-N	1.MN.77.LP-XX-L

1.MN.80.^ ^ Réparation, vaisseaux lymphatiques de la région thoracique**S** 5

Numéro de référence	Attribut facultatif ou obligatoire	Description de référence	Type d'attribut	Codes des attributs	Descriptions des attributs
S 5	Facultatif	Traitement - situation 1	Situation	A	Abandon en cours d'intervention
				R	Reprise

Comprend: Fermeture d'une simple fistule, vaisseau lymphatique de la région thoracique
 Lymphangioplastie, région thoracique
 Lymphangiorraphie, région thoracique
 Réparation, citerne de Pecquet

À l'exclusion de: dans le cadre d'une dérivation devant permettre le contournement d'une obstruction (voir [1.MN.76.^ ^](#))

À codifier aussi: Toute assistance par microscope peropératoire (voir [3.MZ.94.^ ^](#))

1.MN.80.^ ^ Réparation, vaisseaux lymphatiques de la région thoracique	sans utilisation de tissu	avec greffe d'épaisseur totale	avec tissu synthétique	avec xélogreffe (bioprothèse)
approche abdominale ouverte				
aucun dispositif utilisé	1.MN.80.LB	1.MN.80.LB-XX-A	1.MN.80.LB-XX-N	1.MN.80.LB-XX-L
utilisation d'un dispositif NCA	1.MN.80.LB-GX	—	—	—
approche cervicale ouverte [thoracique]				
aucun dispositif utilisé	1.MN.80.LP	1.MN.80.LP-XX-A	1.MN.80.LP-XX-N	1.MN.80.LP-XX-L
utilisation d'un dispositif NCA	1.MN.80.LP-GX	—	—	—
approche endoscopique				
aucun dispositif utilisé	1.MN.80.DA	1.MN.80.DA-XX-A	1.MN.80.DA-XX-N	1.MN.80.DA-XX-L
utilisation d'un dispositif NCA	1.MN.80.DA-GX	—	—	—

1.MN.87.^ ^ Excision partielle, vaisseaux lymphatiques de la région thoracique**S** 4

Numéro de référence	Attribut facultatif ou obligatoire	Description de référence	Type d'attribut	Codes des attributs	Descriptions des attributs
S 4	Facultatif	Abandon	Situation	A	Abandon en cours d'intervention

Comprend: avec ou sans réparation de vaisseau ou de canal
 Excision, hygroma kystique, région thoracique
 Excision, lymphangiome, région thoracique
 Excision, lymphocèle, région thoracique
 Lymphadénectomie, région thoracique
 Lymphangiectomie, région thoracique

À codifier aussi: Toute assistance par microscope peropératoire (voir [3.MZ.94.^ ^](#))

1.MN.87.^.^ Excision partielle, vaisseaux lymphatiques de la région thoracique	sans utilisation de tissu	avec greffe d'épaisseur totale	avec tissu synthétique	avec xénogreffe (bioprothèse)
approche endoscopique	1.MN.87.DA	1.MN.87.DA-XX-A	1.MN.87.DA-XX-N	1.MN.87.DA-XX-L
approche abdominale ouverte	1.MN.87.LB	1.MN.87.LB-XX-A	1.MN.87.LB-XX-N	1.MN.87.LB-XX-L
approche cervicale ouverte [thoracique]	1.MN.87.LP	1.MN.87.LP-XX-A	1.MN.87.LP-XX-N	1.MN.87.LP-XX-L

1.MP.^.^ Interventions thérapeutiques sur les vaisseaux lymphatiques de la région abdominale et pelvienne

Comprend: Canaux lymphatiques, région abdominale et pelvienne
Structure lymphatique, région abdominale et pelvienne
Structures lymphatiques, région inguinale

1.MP.50.^.^ Dilatation, vaisseaux lymphatiques de l'abdomen et du bassin

S 4

Numéro de référence	Attribut facultatif ou obligatoire	Description de référence	Type d'attribut	Codes des attributs	Descriptions des attributs
S 4	Facultatif	Abandon	Situation	A	Abandon en cours d'intervention

1.MP.50.^.^ Dilatation, vaisseaux lymphatiques de l'abdomen et du bassin	approche endoscopique	approche ouverte
utilisation d'un dispositif de dilatation	1.MP.50.DA-BP	1.MP.50.LA-BP
utilisation d'un dispositif de dilatation avec incision spéciale	1.MP.50.GD-BP	1.MP.50.WK-BP

1.MP.51.^.^ Occlusion, vaisseaux lymphatiques de l'abdomen et du bassin

S 4

Numéro de référence	Attribut facultatif ou obligatoire	Description de référence	Type d'attribut	Codes des attributs	Descriptions des attributs
S 4	Facultatif	Abandon	Situation	A	Abandon en cours d'intervention

Comprend: Ligature (et division), vaisseaux ou canaux lymphatiques, abdomen et bassin

1.MP.51.DA approche endoscopique
1.MP.51.LA approche ouverte

1.MP.52.^ ^ Drainage, vaisseaux lymphatiques de l'abdomen et du bassin**S** 4

Numéro de référence	Attribut facultatif ou obligatoire	Description de référence	Type d'attribut	Codes des attributs	Descriptions des attributs
S 4	Facultatif	Abandon	Situation	A	Abandon en cours d'intervention

Comprend: Aspiration, lymphocèle de la région abdominale et pelvienne (en vue d'un drainage de liquide)

1.MP.52.DA approche endoscopique
 1.MP.52.HA approche percutanée (à l'aiguille)
 1.MP.52.LA approche ouverte

1.MP.59.^ ^ Destruction, vaisseaux lymphatiques de l'abdomen et du bassin**S** 4

Numéro de référence	Attribut facultatif ou obligatoire	Description de référence	Type d'attribut	Codes des attributs	Descriptions des attributs
S 4	Facultatif	Abandon	Situation	A	Abandon en cours d'intervention

Comprend: Sclérothérapie vaisseaux lymphatiques, abdomen et bassin

À codifier aussi: Toute assistance par microscope peropératoire (voir [3.MZ.94.^ ^](#))

1.MP.59.^ ^ Destruction, vaisseaux lymphatiques de l'abdomen et du bassin	approche percutanée à l'aiguille [injection]	approche endoscopique	approche ouverte
utilisation d'un agent chimique [par exemple, Ethibloc, zein]	1.MP.59.HA-X7	1.MP.59.DA-X7	1.MP.59.LA-X7
utilisation d'un dispositif NCA	—	1.MP.59.DA-GX	1.MP.59.LA-GX

1.MP.76.^ ^ Pontage, vaisseaux lymphatiques de l'abdomen et du bassin**S** 4

Numéro de référence	Attribut facultatif ou obligatoire	Description de référence	Type d'attribut	Codes des attributs	Descriptions des attributs
S 4	Facultatif	Abandon	Situation	A	Abandon en cours d'intervention

Comprend: Anastomose, vaisseaux lymphatiques, région abdominale et pelvienne
 Construction, résection-anastomose bronchique ou canal lymphatique (de Kondoleon)
 Pontage (obstruction), vaisseaux lymphatiques de la région abdominale et pelvienne
 Shunt lymphaticoveineux, région abdominale et pelvienne
 Shunt veineux lymphoganglionnaire, région abdominale et pelvienne
 Transplantation, veine ou vaisseau lymphatique, région abdominale et pelvienne

À codifier aussi: Toute assistance par microscope peropératoire (voir [3.MZ.94.^^](#))

1.MP.76.LA	approche ouverte avec anastomose d'un vaisseau lymphatique à un autre
	Comprend: Pontage croisé lympho-fémoral
1.MP.76.LA-XX-A	approche ouverte avec greffe d'épaisseur totale [par exemple, transfert de veine ou de vaisseau lymphatique]
1.MP.76.LA-XX-G	approche ouverte avec lambeau pédiculé à distance d'épiploon (omentum) ou d'iléon
	Comprend: Pont mésentérique [entéro-mésentérique]
1.MP.76.LA-XX-N	approche ouverte avec shunt en matière synthétique (par exemple, tube en plastique)
1.MP.76.NL	approche ouverte avec shunt veineux lymphoganglionnaire ou shunt lymphaticoveineux

1.MP.80.^^ Réparation, vaisseaux lymphatiques de l'abdomen et du bassin

S 5

Numéro de référence	Attribut facultatif ou obligatoire	Description de référence	Type d'attribut	Codes des attributs	Descriptions des attributs
S 5	Facultatif	Traitement - situation 1	Situation	A	Abandon en cours d'intervention
				R	Reprise

Comprend: Fermeture d'une simple fistule, vaisseau lymphatique de la région abdominale et pelvienne
 Lymphangioplastie, région abdominale et pelvienne
 Lymphangiographie, région abdominale et pelvienne

À l'exclusion de: dans le cadre d'une dérivation devant permettre le contournement d'une obstruction (voir [1.MP.76.^^](#))

À codifier aussi: Toute assistance par microscope peropératoire (voir [3.MZ.94.^^](#))

1.MP.80.^^ Réparation, vaisseaux lymphatiques de l'abdomen et du bassin	sans utilisation de tissu	avec greffe d'épaisseur totale	avec tissu synthétique	avec xénogreffe (bioprothèse)
approche ouverte				
aucun dispositif utilisé	1.MP.80.LA	1.MP.80.LA-XX-A	1.MP.80.LA-XX-N	1.MP.80.LA-XX-L
utilisation d'un dispositif NCA	1.MP.80.LA-GX	—	—	—
approche endoscopique				
aucun dispositif utilisé	1.MP.80.DA	1.MP.80.DA-XX-A	1.MP.80.DA-XX-N	1.MP.80.DA-XX-L
utilisation d'un dispositif NCA	1.MP.80.DA-GX	—	—	—

1.MP.87.^.^ Excision partielle, vaisseaux lymphatiques de l'abdomen et du bassin**S** 4

Numéro de référence	Attribut facultatif ou obligatoire	Description de référence	Type d'attribut	Codes des attributs	Descriptions des attributs
S 4	Facultatif	Abandon	Situation	A	Abandon en cours d'intervention

Comprend: avec ou sans réparation de vaisseau ou de canal
 Excision, lymphangiome, région abdominale et pelvienne
 Excision, lymphocèle, région abdominale et pelvienne
 Lymphadénectomie, région abdominale et pelvienne
 Lymphangiectomie, région abdominale et pelvienne

À codifier aussi: Toute assistance par microscope peropératoire (voir [3.MZ.94.^.^](#))

1.MP.87.^.^ Excision partielle, vaisseaux lymphatiques de l'abdomen et du bassin	sans utilisation de tissu	avec greffe d'épaisseur totale	avec tissu synthétique	avec xénogreffe (bioprothèse)
approche endoscopique	1.MP.87.DA	1.MP.87.DA-XX-A	1.MP.87.DA-XX-N	1.MP.87.DA-XX-L
approche ouverte	1.MP.87.LA	1.MP.87.LA-XX-A	1.MP.87.LA-XX-N	1.MP.87.LA-XX-L

1.MR.^.^.^ Interventions thérapeutiques sur les vaisseaux lymphatiques du bras

Comprend: Canaux lymphatiques, membre supérieur
 Structure lymphatique, membre supérieur
 Structure lymphatique, région axillaire

1.MR.07.^.^ Hyperthermie, vaisseaux lymphatiques du bras

Comprend: Thermothérapie, vaisseaux lymphatiques du membre supérieur (dans le cas d'un lymphoedème)

1.MR.07.JA-CG	utilisation d'un dispositif à microondes
1.MR.07.JA-DU	utilisation d'une lumière infrarouge

1.MR.12.^.^ Thérapie, vaisseaux lymphatiques du bras

Comprend: Correction, lymphoedème du membre supérieur, par massage
 Manipulation (ostéopathique), vaisseaux lymphatiques du membre supérieur
 Massage, vaisseaux lymphatiques du membre supérieur (dans le cas d'un lymphoedème)
 Ostéopathie, vaisseaux lymphatiques du membre supérieur (dans le cas d'un lymphoedème)

1.MR.12.JJ	par technique manuelle [par exemple, massage]
------------	---

1.MR.34.^ ^ Compression, vaisseaux lymphatiques du bras

1.MR.34.JA-CF	utilisation d'un dispositif mécanique (par exemple, dispositif de compression lymphatique)
1.MR.34.JA-GN	utilisation d'un pansement, vêtement de compression (par exemple, bas élastiques)
1.MR.34.JA-PK	utilisation d'un appareil pneumatique
1.MR.34.JA-QJ	utilisation d'une pompe de compression (par exemple, pompe lymphatique)

1.MR.50.^ ^ Dilatation, vaisseaux lymphatiques du bras

1.MR.50.LA-BP	approche ouverte avec dispositif de dilatation
1.MR.50.WK-BP	approche ouverte avec incision et dispositif de dilatation

1.MR.51.^ ^ Occlusion, vaisseaux lymphatiques du bras

Comprend: Ligature (et division), vaisseaux ou canaux lymphatiques, membre supérieur

1.MR.51.LA	approche ouverte
------------	------------------

1.MR.52.^ ^ Drainage, vaisseaux lymphatiques du bras**S** ⁴ **L** ¹⁷

Numéro de référence	Attribut facultatif ou obligatoire	Description de référence	Type d'attribut	Codes des attributs	Descriptions des attributs
S 4	Facultatif	Abandon	Situation	A	Abandon en cours d'intervention
L 17	Facultatif	Membres supérieurs	Lieu	B U	Membres supérieurs bilatéraux (les deux)
				L A	Membre supérieur gauche
				R A	Membre supérieur droit

Comprend: Aspiration, lymphocèle du membre supérieur (en vue d'un drainage de liquide)

1.MR.52.HA	approche percutanée (à l'aiguille)
1.MR.52.LA	approche ouverte

1.MR.59.^.^ Destruction, vaisseaux lymphatiques du bras**S** 4 **L** 17

Numéro de référence	Attribut facultatif ou obligatoire	Description de référence	Type d'attribut	Codes des attributs	Descriptions des attributs
S 4	Facultatif	Abandon	Situation	A	Abandon en cours d'intervention
L 17	Facultatif	Membres supérieurs	Lieu	B U	Membres supérieurs bilatéraux (les deux)
				L A	Membre supérieur gauche
				R A	Membre supérieur droit

Comprend: Sclérothérapie vaisseaux lymphatiques du bras

1.MR.59.HA-X7 approche percutanée à l'aiguille [injection] avec agent chimique [p. ex., Ethibloc, zéine]
 1.MR.59.LA-GX approche ouverte avec dispositif NCA

1.MR.76.^.^ Pontage, vaisseaux lymphatiques du bras**S** 4 **L** 17

Numéro de référence	Attribut facultatif ou obligatoire	Description de référence	Type d'attribut	Codes des attributs	Descriptions des attributs
S 4	Facultatif	Abandon	Situation	A	Abandon en cours d'intervention
L 17	Facultatif	Membres supérieurs	Lieu	B U	Membres supérieurs bilatéraux (les deux)
				L A	Membre supérieur gauche
				R A	Membre supérieur droit

Comprend: Anastomose, vaisseaux lymphatiques du membre supérieur
 Pontage (obstruction), vaisseaux lymphatiques du membre supérieur
 Shunt lymphaticoveineux, membre supérieur
 Transplantation, vaisseau lymphatique (et veine), membre supérieur

À codifier aussi: Toute assistance par microscope peropératoire (voir [3.MZ.94.^.^](#))

1.MR.76.LA-XX-A approche ouverte avec greffe d'épaisseur totale [par exemple, transfert de veine ou de vaisseau lymphatique]
 1.MR.76.LA-XX-N approche ouverte avec shunt en matière synthétique (par exemple, tube en plastique)
 1.MR.76.NL approche ouverte avec shunt lymphaticoveineux

1.MR.80.^ ^ Réparation, vaisseaux lymphatiques du bras**S** 5 **L** 17

Numéro de référence	Attribut facultatif ou obligatoire	Description de référence	Type d'attribut	Codes des attributs	Descriptions des attributs
S 5	Facultatif	Traitement - situation 1	Situation	A	Abandon en cours d'intervention
				R	Reprise
L 17	Facultatif	Membres supérieurs	Lieu	B U	Membres supérieurs bilatéraux (les deux)
				L A	Membre supérieur gauche
				R A	Membre supérieur droit

Comprend: Anastomose (termino-terminale), vaisseaux lymphatiques du membre supérieur
 Fermeture d'une simple fistule, vaisseau lymphatique du membre supérieur
 Lymphangioplastie, membre supérieur
 Lymphangiographie, membre supérieur

À l'exclusion de: dans le cadre d'une dérivation devant permettre le contournement d'une obstruction (voir [1.MR.76.^ ^](#))

À codifier aussi: Toute assistance par microscope peropératoire (voir [3.MZ.94.^ ^](#))

1.MR.80.^ ^ Réparation, lymphatiques du bras	sans utilisation de tissu	avec greffe d'épaisseur totale	avec tissu synthétique	avec xélogreffe (bioprothèse)
aucun dispositif utilisé	1.MR.80.LA	1.MR.80.LA-XX-A	1.MR.80.LA-XX-N	1.MR.80.LA-XX-L
utilisation d'un dispositif NCA	1.MR.80.LA-GX	—	—	—

1.MR.87.^ ^ Excision partielle, vaisseaux lymphatiques du bras**S** 4 **L** 17

Numéro de référence	Attribut facultatif ou obligatoire	Description de référence	Type d'attribut	Codes des attributs	Descriptions des attributs
S 4	Facultatif	Abandon	Situation	A	Abandon en cours d'intervention
L 17	Facultatif	Membres supérieurs	Lieu	B U	Membres supérieurs bilatéraux (les deux)
				L A	Membre supérieur gauche
				R A	Membre supérieur droit

Comprend: Excision, lymphangiome, membre supérieur
Excision, lymphocèle, membre supérieur
Lymphadénectomie, membre supérieur
Lymphangiectomie, membre supérieur

À codifier aussi: Toute assistance par microscope peropératoire (voir [3.MZ.94.^^](#))

1.MR.87.LA approche ouverte sans utilisation de tissu
1.MR.87.LA-XX-A approche ouverte avec greffe d'épaisseur totale
1.MR.87.LA-XX-L approche ouverte avec xénogreffe (bioprothèse)
1.MR.87.LA-XX-N approche ouverte avec tissu synthétique

1.MR.91.^^ Excision radicale, vaisseaux lymphatiques du bras

S 4 **L** 17

Numéro de référence	Attribut facultatif ou obligatoire	Description de référence	Type d'attribut	Codes des attributs	Descriptions des attributs
S 4	Facultatif	Abandon	Situation	A	Abandon en cours d'intervention
L 17	Facultatif	Membres supérieurs	Lieu	B U	Membres supérieurs bilatéraux (les deux)
				L A	Membre supérieur gauche
				R A	Membre supérieur droit

Comprend: Lymphangiectomie radicale avec excision des structures ou tissus adjacents, membre supérieur
Raccourcissement d'un membre, membre supérieur (dans le cas d'un lymphoedème)

À codifier aussi: Toute assistance par microscope peropératoire (voir [3.MZ.94.^^](#))

Note: Peut comprendre la réparation du défaut chirurgical résultant, à l'aide d'une greffe ou d'un lambeau.

1.MR.91.LA approche ouverte sans utilisation de tissu
1.MR.91.LA-XX-A approche ouverte avec greffe d'épaisseur totale
1.MR.91.LA-XX-E approche ouverte avec lambeau local
1.MR.91.LA-XX-F approche ouverte avec lambeau libre à distance
1.MR.91.LA-XX-G approche ouverte avec lambeau pédiculé à distance (par exemple, lambeau musculocutané)

1.MS.^^.^^ Interventions thérapeutiques sur les vaisseaux lymphatiques de la jambe

Comprend: Canaux lymphatiques, membre inférieur
Structure lymphatique, membre inférieur

À l'exclusion de: Structures lymphatiques de la région inguinale (voir [1.MP.^^.^^](#))

1.MS.07.^ ^ Hyperthermie, vaisseaux lymphatiques de la jambe

Comprend: Thermothérapie, vaisseaux lymphatiques du membre inférieur (dans le cas d'un lymphoedème)

1.MS.07.JA-CG utilisation d'un dispositif à microondes
1.MS.07.JA-DU utilisation d'une lumière infrarouge

1.MS.12.^ ^ Thérapie, vaisseaux lymphatiques de la jambe

Comprend: Correction, lymphoedème du membre inférieur, par massage
Manipulation (ostéopathique), vaisseaux lymphatiques du membre inférieur
Massage, vaisseaux lymphatiques du membre inférieur (dans le cas d'un lymphoedème)
Ostéopathie, vaisseaux lymphatiques du membre inférieur

1.MS.12.JJ par technique manuelle (par exemple, massage, manipulation)

1.MS.34.^ ^ Compression, vaisseaux lymphatiques de la jambe

1.MS.34.JA-CF utilisation d'un dispositif mécanique (par exemple, dispositif de compression lymphatique)
1.MS.34.JA-GN utilisation d'un pansement, vêtement de compression (par exemple, bas élastiques)
1.MS.34.JA-PK utilisation d'un appareil pneumatique
1.MS.34.JA-QJ utilisation d'une pompe de compression (par exemple, pompe lymphatique)

1.MS.50.^ ^ Dilatation, vaisseaux lymphatiques de la jambe**S** 4 **L** 18

Numéro de référence	Attribut facultatif ou obligatoire	Description de référence	Type d'attribut	Codes des attributs	Descriptions des attributs
S 4	Facultatif	Abandon	Situation	A	Abandon en cours d'intervention
L 18	Facultatif	Membres inférieurs	Lieu	B L	Bilatéral, membres inférieurs (les deux)
				L L	Membre inférieur gauche
				R L	Membre inférieur droit

1.MS.50.LA-BP approche ouverte avec dispositif de dilatation
1.MS.50.WK-BP utilisation d'un dispositif de dilatation, avec incision

1.MS.51.^ ^ Occlusion, vaisseaux lymphatiques de la jambe**S** 4 **L** 18

Numéro de référence	Attribut facultatif ou obligatoire	Description de référence	Type d'attribut	Codes des attributs	Descriptions des attributs
S 4	Facultatif	Abandon	Situation	A	Abandon en cours d'intervention
L 18	Facultatif	Membres inférieurs	Lieu	B L	Bilatéral, membres inférieurs (les deux)
				L L	Membre inférieur gauche
				R L	Membre inférieur droit

Comprend: Ligature (et division), vaisseaux ou canaux lymphatiques, membre inférieur

1.MS.51.LA approche ouverte

1.MS.52.^ ^ Drainage, vaisseaux lymphatiques de la jambe**S** 4 **L** 18

Numéro de référence	Attribut facultatif ou obligatoire	Description de référence	Type d'attribut	Codes des attributs	Descriptions des attributs
S 4	Facultatif	Abandon	Situation	A	Abandon en cours d'intervention
L 18	Facultatif	Membres inférieurs	Lieu	B L	Bilatéral, membres inférieurs (les deux)
				L L	Membre inférieur gauche
				R L	Membre inférieur droit

Comprend: Aspiration, lymphocèle du membre inférieur (en vue d'un drainage de liquide)

1.MS.52.HA approche percutanée (à l'aiguille)

1.MS.52.LA approche ouverte

1.MS.59.^ ^ Destruction, vaisseaux lymphatiques de la jambe**S** 4 **L** 18

Numéro de référence	Attribut facultatif ou obligatoire	Description de référence	Type d'attribut	Codes des attributs	Descriptions des attributs
S 4	Facultatif	Abandon	Situation	A	Abandon en cours d'intervention
L 18	Facultatif	Membres inférieurs	Lieu	B L	Bilatéral, membres inférieurs (les deux)
				L L	Membre inférieur gauche
				R L	Membre inférieur droit

Comprend: Sclérothérapie, vaisseaux lymphatiques de la jambe

1.MS.59.HA-X7 approche percutanée à l'aiguille [injection] avec agent chimique
1.MS.59.LA-GX approche ouverte, avec dispositif NCA

1.MS.76.^^ Pontage, vaisseaux lymphatiques de la jambe

S 4 **L** 18

Numéro de référence	Attribut facultatif ou obligatoire	Description de référence	Type d'attribut	Codes des attributs	Descriptions des attributs
S 4	Facultatif	Abandon	Situation	A	Abandon en cours d'intervention
L 18	Facultatif	Membres inférieurs	Lieu	B L	Bilatéral, membres inférieurs (les deux)
				L L	Membre inférieur gauche
				R L	Membre inférieur droit

Comprend: Anastomose, vaisseaux lymphatiques du membre inférieur
Pontage (obstruction), vaisseaux lymphatiques du membre inférieur
Shunt lymphaticoveineux, membre inférieur
Shunt veineux lymphoganglionnaire, membre inférieur
Transplantation, vaisseaux lymphatiques du membre inférieur

À codifier aussi: Toute assistance par microscope peropératoire (voir [3.MZ.94.^^](#))

1.MS.76.LA-XX-A approche ouverte avec greffe d'épaisseur totale [par exemple, transfert de veine ou de vaisseau lymphatique]
1.MS.76.LA-XX-N approche ouverte avec shunt en matière synthétique (par exemple, tube en plastique)
1.MS.76.NL approche ouverte avec shunt veineux lymphoganglionnaire ou shunt lymphaticoveineux

1.MS.80.^^ Réparation, vaisseaux lymphatiques de la jambe

S 5 **L** 18

Numéro de référence	Attribut facultatif ou obligatoire	Description de référence	Type d'attribut	Codes des attributs	Descriptions des attributs
S 5	Facultatif	Traitement - situation 1	Situation	A	Abandon en cours d'intervention
				R	Reprise
L 18	Facultatif	Membres inférieurs	Lieu	B L	Bilatéral, membres inférieurs (les deux)
				L L	Membre inférieur gauche
				R L	Membre inférieur droit

Comprend: Fermeture d'une simple fistule, vaisseau lymphatique du membre inférieur
Lymphangioplastie, membre inférieur
Lymphangiorraphie, membre inférieur

À l'exclusion de: dans le cadre d'une dérivation devant permettre le contournement d'une obstruction (voir [1.MS.76.^^](#))

À codifier aussi: Toute assistance par microscope peropératoire (voir [3.MZ.94.^^](#))

1.MS.80.^ ^ Réparation, vaisseaux lymphatiques de la jambe	sans utilisation de tissu	avec greffe d'épaisseur totale	avec tissu synthétique	avec xélogreffe (bioprothèse)
aucun dispositif utilisé	1.MS.80.LA	1.MS.80.LA-XX-A	1.MS.80.LA-XX-N	1.MS.80.LA-XX-L
utilisation d'un dispositif NCA	1.MS.80.LA-GX	—	—	—

1.MS.87.^ ^ Excision partielle, vaisseaux lymphatiques de la jambe**S** 4 **L** 18

Numéro de référence	Attribut facultatif ou obligatoire	Description de référence	Type d'attribut	Codes des attributs	Descriptions des attributs
S 4	Facultatif	Abandon	Situation	A	Abandon en cours d'intervention
L 18	Facultatif	Membres inférieurs	Lieu	B L	Bilatéral, membres inférieurs (les deux)
				L L	Membre inférieur gauche
				R L	Membre inférieur droit

Comprend: Excision, lymphangiome, membre inférieur
 Excision, lymphocèle, membre inférieur
 Lymphadénectomie, membre inférieur
 Lymphangiectomie, membre inférieur

À codifier aussi: Toute assistance par microscope peropératoire (voir [3.MZ.94.^ ^](#))

1.MS.87.LA approche ouverte sans utilisation de tissu
 1.MS.87.LA-XX-A approche ouverte avec greffe d'épaisseur totale
 1.MS.87.LA-XX-L approche ouverte avec xélogreffe (bioprothèse)
 1.MS.87.LA-XX-N approche ouverte avec tissu synthétique

1.MS.91.^ ^ Excision radicale, vaisseaux lymphatiques de la jambe**S** 4 **L** 18

Numéro de référence	Attribut facultatif ou obligatoire	Description de référence	Type d'attribut	Codes des attributs	Descriptions des attributs
S 4	Facultatif	Abandon	Situation	A	Abandon en cours d'intervention
L 18	Facultatif	Membres inférieurs	Lieu	B L	Bilatéral, membres inférieurs (les deux)
				L L	Membre inférieur gauche
				R L	Membre inférieur droit

Comprend:	Lymphangiectomie radicale avec excision des structures ou tissus adjacents, membre inférieur Raccourcissement d'un membre, membre inférieur (traitement d'un lymphoedème)
À codifier aussi:	Toute assistance par microscope peropératoire (voir 3.MZ.94.^^)
Note:	Inclut éventuellement la résection des vaisseaux lymphatiques, ainsi que celle des tissus mous, vasculaires et nerveux adjacents, avec ou sans réparation du défaut chirurgical résultant à l'aide d'une greffe ou d'un lambeau.
1.MS.91.LA	approche ouverte
1.MS.91.LA-XX-A	approche ouverte avec greffe d'épaisseur totale
1.MS.91.LA-XX-E	approche ouverte avec lambeau local
1.MS.91.LA-XX-F	approche ouverte avec lambeau libre à distance
1.MS.91.LA-XX-G	approche ouverte avec lambeau pédiculé à distance

1.MZ.^^.^^ Interventions thérapeutiques sur le système lymphatique NCA

1.MZ.27.^^ Rayonnements, système lymphatique NCA

Comprend:	Téléthérapie, système lymphatique NCA Thérapie, rayonnements [radiothérapie], système lymphatique NCA
1.MZ.27.JA	faisceau externe

1.MZ.94.^^ Intervention thérapeutique NCA, système lymphatique NCA

1.MZ.94.DA	approche endoscopique
1.MZ.94.HA	approche percutanée (à l'aiguille)
1.MZ.94.LA	approche ouverte

Interventions thérapeutiques sur le tube digestif et les voies hépato-biliaires et autres sites situés dans la cavité abdominale NCA (1NA - 1OZ)

Interventions thérapeutiques sur le tube digestif (1NA - 1NV)

1.NA.^^.^^ Interventions thérapeutiques sur l'oesophage

Comprend:

Cardia, ostium, échancrure
Jonction cardio-oesophagienne
Oesophage [cervical, thoracique et abdominal]
Site d'anastomose pour la continuité entre l'oesophage et l'estomac

À l'exclusion de: Anastomose de site construit chirurgicalement [lambeau d'interposition intestinal] (voir [1.OW.^^.^^](#))
Interventions effectuées sur un néoœsophage (créé précédemment) (voir [1.OW.^^.^^](#))

1.NA.13.^^ Contrôle d'une hémorragie, oesophage

S 16

Numéro de référence	Attribut facultatif ou obligatoire	Description de référence	Type d'attribut	Codes des attributs	Descriptions des attributs
S 16	Facultatif	Traitement - situation 10	Situation	A	Abandon en cours d'intervention
				C	Convertie (d'une approche endoscopique en opération ouverte)

Comprend: Cerclage, varices oesophagiennes
 Contrôle d'une hémorragie, oesophage
 Dissection transversale, oesophagienne (traitement de varices hémorragiques)
 Embolisation, oesophage [transartérielle, par cathéter]
 Occlusion, varices oesophagiennes
 Sclérothérapie, oesophage

À l'exclusion de: Pharmacothérapie systémique pour le contrôle de l'hémorragie (voir [1.ZZ.35.^^](#))

1.NA.13.BA	approche endoscopique par voie naturelle
1.NA.13.BA-AG	approche endoscopique par voie naturelle et laser
1.NA.13.BA-BD	approche endoscopique par voie naturelle et tamponnement par sonde à ballonnet (ou sonde de Blakemore)
1.NA.13.BA-FA	approche endoscopique par voie naturelle et cerclage (varices)
1.NA.13.BA-GX	approche endoscopique par voie naturelle et dispositif NCA [par exemple, électrocautère, endoclips]
1.NA.13.BA-KK	approche endoscopique par voie naturelle et dispositif de chauffage électrique spécial [par exemple, coagulation au plasma Argon, Gold Probe]
1.NA.13.BA-X7	approche endoscopique par voie naturelle et agent chimique [p. ex., éthanolamine, morrhuate de sodium, polidocanol, sclérosants, sulfate de tétradécyl]
1.NA.13.DA-E3	approche endoscopique [chirurgie thoracique vidéo assistée] et utilisation d'un agent cardiotonique (par exemple, épinéphrine)
1.NA.13.GQ-C2	approche transluminale percutanée (artérielle) et utilisation d'un agent antihémorragique Comprend: acide aminocaproïque, aprotinine, phytonadione, thrombine, facteur VIII de la coagulation
1.NA.13.LB	approche abdominale ouverte (pour dissection transversale)

1.NA.26.^^ Brachythérapie, oesophage

S 35

Numéro de référence	Attribut facultatif ou obligatoire	Description de référence	Type d'attribut	Codes des attributs	Descriptions des attributs
S 35	Facultatif	Implant - situation	Situation	P M	Implant permanent - Matériel radioactif laissé en place en permanence
				T M	Implant temporaire - Matériel radioactif retiré à la fin du traitement

Comprend:	Endocuriethérapie, oesophage Implantation de matériel radioactif, oesophage Radiothérapie intracavitaire, oesophage Radiothérapie intraluminale, oesophage
À codifier aussi:	Toute implantation concomitante d'applicateurs ou de conduits de curiethérapie (brachythérapie) [p.ex., aiguilles, cathéters] afin d'accéder au site de traitement (voir 1.NA.53.^^)
Note:	La curiethérapie (brachythérapie) comporte en général deux phases distinctes. La première phase comprend l'insertion d'applicateurs ou de conduits non radioactifs [p.ex., aiguilles creuses, cathéters, endoprothèses [stent, tuteur], etc.] destinés à recevoir ou à transmettre le matériel radioactif dans l'organisme. La deuxième phase correspond au chargement différé du matériel radioactif [p.ex., grains, pastilles, fils, etc.] dans l'applicateur ou le conduit.
1.NA.26.BA	approche endoscopique par voie naturelle
1.NA.26.CA	approche par voie naturelle
1.NA.26.LA	approche ouverte

1.NA.27.^^ Rayonnements, oesophage

Comprend:	Téléthérapie, oesophage Thérapie, rayonnements [radiothérapie], oesophage
Note:	Comprend l'irradiation par un faisceau externe du tiers inférieur de l'oesophage qui peut se prolonger dans l'estomac
1.NA.27.JA	faisceau externe
1.NA.27.JX	faisceau concentré [p. ex., scalpel gamma ou radiochirurgie stéréotaxique au scalpel virtuel]

1.NA.35.^^ Pharmacothérapie (locale), oesophage

Comprend:	Énervation chimique partielle, sphincter inférieur de l'oesophage
À l'exclusion de:	Cartographie tumorale [tatouage], oesophage (voir 7.SF.13.^^) Injection d'un agent, oesophage, en vue du contrôle d'une hémorragie (voir 1.NA.13.^^)
1.NA.35.BA-J2	approche endoscopique par voie naturelle et utilisation d'un agent corticostéroïde
1.NA.35.BA-L7	approche endoscopique par voie naturelle et injection d'une toxine bactérienne (p. ex., toxine botulinique ou Botox)
1.NA.35.BA-T9	approche endoscopique par voie naturelle et utilisation d'un agent pharmacologique NCA

1.NA.50.^^ Dilatation, oesophage**S** 4

Numéro de référence	Attribut facultatif ou obligatoire	Description de référence	Type d'attribut	Codes des attributs	Descriptions des attributs
S 4	Facultatif	Abandon	Situation	A	Abandon en cours d'intervention

Comprend: Myotomie perorale endoscopique (POEM)

À codifier aussi: Pharmacothérapie administrée localement (voir [1.NA.35.^^](#))

1.NA.50.^ Dilatation, oesophage	approche endoscopique par voie naturelle	approche endoscopique par voie naturelle avec incision	approche par voie naturelle
utilisation d'un dilateur à ballonnet	1.NA.50.BA-BD	1.NA.50.BT-BD	—
utilisation d'un dilateur flexible	1.NA.50.BA-BJ	1.NA.50.BT-BJ	1.NA.50.CA-BJ Comprend: • Dilatation de l'oesophage (sans guidage) avec bougie Hurst/Maloney
utilisation d'un dilateur rigide	1.NA.50.BA-BP	1.NA.50.BT-BP	—
utilisation d'un ballonnet [ou sac] hydrostatique	1.NA.50.BA-BL	1.NA.50.BT-BL	—
utilisation d'une endoprothèse [stent, tuteur]	1.NA.50.BA-NR	1.NA.50.BT-NR	—

1.NA.52.^ Drainage, oesophage**S** 4

Numéro de référence	Attribut facultatif ou obligatoire	Description de référence	Type d'attribut	Codes des attributs	Descriptions des attributs
S 4	Facultatif	Abandon	Situation	A	Abandon en cours d'intervention

Comprend: avec ou sans irrigation
 Drainage (avec dilatation), oesophage
 Insertion, drain à demeure, oesophage
 Insertion, sonde d'oesophagostomie
 Oesophagotomie (en vue d'un drainage)

À l'exclusion de: Irrigation d'un dispositif inséré précédemment (voir [1.NA.54.^](#))
 Oesophagostomie (voir [1.NA.77.^](#))

1.NA.52.BA	approche endoscopique par voie naturelle et aspiration
1.NA.52.CA-NR	approche par voie naturelle et endoprothèse [stent, tuteur] (pour dilatation et drainage)
1.NA.52.CA-TS	approche par voie naturelle et sonde à demeure
1.NA.52.LP	approche ouverte (cervicale)
1.NA.52.LP-TS	approche ouverte (cervicale) et sonde à demeure (sonde d'oesophagostomie)

1.NA.53.^ Implantation d'un appareil interne, oesophage**S** 5

Numéro de référence	Attribut facultatif ou obligatoire	Description de référence	Type d'attribut	Codes des attributs	Descriptions des attributs
S 5	Facultatif	Traitement - situation 1	Situation	A	Abandon en cours d'intervention
				R	Reprise

Comprend: Implantation, applicateur de curiethérapie (brachythérapie), oesophage
 Insertion, tube obturateur oesophagien

À l'exclusion de: en vue d'un tamponnement [p.ex., par sonde à ballonnet ou sonde de Blakemore] (voir [1.NA.13.^^](#))
 Insertion d'un drain dans l'oesophage (voir [1.NA.52.^^](#))
 Insertion d'un drain nasogastrique (voir [1.NF.52.^^](#))
 Insertion d'une sonde nasogastrique pour gavage (voir [1.NF.53.^^](#))
 Intubation avec oesophagotomie cervicale (voir [1.NA.52.^^](#))

À codifier aussi: Tout chargement concomitant d'un applicateur de curiethérapie (brachythérapie) (voir [1.NA.26.^^](#))

1.NA.53.BA-EM	applicateur de curiethérapie (brachythérapie), approche endoscopique par voie naturelle
1.NA.53.CA-EM	applicateur de curiethérapie (brachythérapie), approche par voie naturelle
1.NA.53.CA-NB	tube [obturateur oesophagien], approche par voie naturelle
1.NA.53.LA-EM	applicateur de curiethérapie (brachythérapie), approche ouverte

1.NA.54.^^ Gestion d'un appareil interne, oesophage

Comprend: Ajustement d'un dispositif, oesophage
 Irrigation ou nettoyage d'un dispositif, oesophage

1.NA.54.JA-HG	sonde d'oesophagostomie
1.NA.54.JA-NR	endoprothèse [stent, tuteur] (par exemple, en silicone)
1.NA.54.JA-TS	sonde (à demeure)

1.NA.55.^^ Retrait d'un appareil, oesophage

À l'exclusion de: avec remplacement du dispositif (voir [1.NA.53.^^](#))

1.NA.55.BA-EB	implant radioactif, approche endoscopique par voie naturelle
1.NA.55.BA-GX	dispositif NCA [par exemple, endoclips], approche endoscopique par voie naturelle
1.NA.55.CA-EB	implant radioactif, approche par voie naturelle
1.NA.55.JA-BD	ballonnet mécanique (par exemple, en vue d'un tamponnement)
1.NA.55.JA-HG	sonde d'oesophagostomie
1.NA.55.JA-NR	endoprothèse [stent, tuteur] (par exemple, en silicone)
1.NA.55.JA-TS	sonde (à demeure)
1.NA.55.LA-EB	implant radioactif, approche ouverte

1.NA.56.^^ Retrait d'un corps étranger, oesophage

S 16

Numéro de référence	Attribut facultatif ou obligatoire	Description de référence	Type d'attribut	Codes des attributs	Descriptions des attributs
S 16	Facultatif	Traitement - situation 10	Situation	A	Abandon en cours d'intervention
				C	Convertie (d'une approche endoscopique en opération ouverte)

Comprend: Extraction, bol alimentaire, oesophage

À codifier aussi: Laparoscopie initiale pratiquée en vue d'une exploration (voir [2.OT.70.^^](#))
Toute télémanipulation robotisée d'outils (voir [7.SF.14.^^](#))

Note: Lorsque la laparoscopie ou la thoracoscopie initiale est pratiquée en vue d'une exploration, et que la résection est alors effectuée via une incision ouverte, utilisez le code de l'approche ouverte.

1.NA.56.^^ Retrait d'un corps étranger, oesophage	par technique d'apposition [par exemple, suture] pour fermeture ou aucune fermeture requise (pour la régénération des tissus)	par lambeau libre [par exemple, lambeau musculaire libre ou lambeau intestinal d'interposition] pour fermeture	par lambeau pédiculé [par exemple, enrroulement du fundus gastrique, fundoplicature, plèvre, péricarde, diaphragme] pour fermeture
approche combinée, endoscopique et thoracoabdominale (cette combinaison peut inclure l'association des approches endoscopique et ouverte du thorax et de l'abdomen, avec ou sans incision cervicale)	1.NA.56.FA	1.NA.56.FA-XX-F	1.NA.56.FA-XX-G
approche combinée, ouverte et thoracoabdominale	—	1.NA.56.QF-XX-F	1.NA.56.QF-XX-G
approche abdominale endoscopique [par exemple, approche cervicale ouverte avec laparoscopie]	1.NA.56.DB Comprend: • approche ouverte par voie cervicale avec laparoscopie	1.NA.56.DB-XX-F Comprend: • approche ouverte par voie cervicale avec laparoscopie	1.NA.56.DB-XX-G Comprend: • approche ouverte par voie cervicale avec laparoscopie
approche endoscopique par voie naturelle	1.NA.56.BA	—	—
approche thoracique endoscopique [par exemple, thoracoscopie, approche cervicale avec thoracoscopie]	1.NA.56.EZ	—	1.NA.56.EZ-XX-G
approche abdominale ouverte [par exemple, approche cervicale avec approche abdominale, approche transhiatale]	1.NA.56.LB	1.NA.56.LB-XX-F	1.NA.56.LB-XX-G
approche cervicale ouverte	1.NA.56.LP	1.NA.56.LP-XX-F	1.NA.56.LP-XX-G
approche thoracique ouverte [par exemple, approche cervicothoracique ouverte]	1.NA.56.QB	1.NA.56.QB-XX-F	1.NA.56.QB-XX-G

1.NA.59.^^ Destruction, oesophage

S 4

Numéro de référence	Attribut facultatif ou obligatoire	Description de référence	Type d'attribut	Codes des attributs	Descriptions des attributs
S 4	Facultatif	Abandon	Situation	A	Abandon en cours d'intervention

Comprend: Ablation, oesophage
Chirurgie de réduction [tumeur], oesophage
Division, palmure oesophagienne
Rupture, palmure oesophagienne

À l'exclusion de: Traitement sclérosant pour le contrôle d'une hémorragie (voir [1.NA.13.^^](#))

1.NA.59.BA-AD	approche endoscopique par voie naturelle et utilisation d'une crysonde
1.NA.59.BA-AG	approche endoscopique par voie naturelle et utilisation d'un laser Comprend: avec ou sans agent de photosensibilisation Thérapie photodynamique (PDT) de l'oesophage
1.NA.59.BA-AW	approche endoscopique par voie naturelle et utilisation de radiofréquences Comprend: Ablation par radiofréquences, oesophage
1.NA.59.BA-GX	approche endoscopique par voie naturelle et utilisation d'un dispositif NCA
1.NA.59.BA-X7	approche endoscopique par voie naturelle et utilisation d'un agent de cautérisation chimique [par exemple, éthanol, adrénaline, soluté hypertonique]

1.NA.72.^^ Libération, oesophage

S 5

Numéro de référence	Attribut facultatif ou obligatoire	Description de référence	Type d'attribut	Codes des attributs	Descriptions des attributs
S 5	Facultatif	Traitement - situation 1	Situation	A	Abandon en cours d'intervention
				R	Reprise

Comprend: Division [en vue d'une libération], sphincter inférieur de l'oesophage
Myotomie, oesophage
Opération de Heller

À l'exclusion de: Libération avec fundoplicature, oesophage (voir [1.NA.80.^^](#))
Myotomie cricocorniculée en vue d'une diverticulotomie (voir [1.FX.87.^^](#))
Myotomie cricocorniculée en vue d'une diverticulopexie (voir [1.NA.74.^^](#))
Myotomie perorale endoscopique (POEM) (voir [1.NA.50.^^](#))
Myotomie, sphincter oesophagien avec fundoplicature, jonction gastro-oesophagienne (voir [1.NA.80.^^](#))

1.NA.72.DB	approche endoscopique par voie abdominale Comprend: approche ouverte par voie cervicale avec laparoscopie
1.NA.72.EZ	approche endoscopique via le thorax Comprend: approche par thoracoscopie
1.NA.72.LB	approche abdominale ouverte Comprend: approche ouverte par voie cervicale, avec approche par voie abdominale ou transhiatale
1.NA.72.LP	approche cervicale ouverte
1.NA.72.QB	approche thoracique ouverte

1.NA.74.^ ^ Fixation, oesophage**S** 5

Numéro de référence	Attribut facultatif ou obligatoire	Description de référence	Type d'attribut	Codes des attributs	Descriptions des attributs
S 5	Facultatif	Traitement - situation 1	Situation	A	Abandon en cours d'intervention
				R	Reprise

Comprend: avec myotomie cricocorniculée
Diverticulopexie, traitement du diverticule de Zenker
Diverticulopexie, traitement du diverticule pharyngé

1.NA.74.BA approche endoscopique par voie naturelle
Comprend: Diverticulotomie agrafée par voie endoscopique
1.NA.74.LP approche ouverte (cervicale)

1.NA.76.^ ^ Pontage, oesophage**S** 5

Numéro de référence	Attribut facultatif ou obligatoire	Description de référence	Type d'attribut	Codes des attributs	Descriptions des attributs
S 5	Facultatif	Traitement - situation 1	Situation	A	Abandon en cours d'intervention
				R	Reprise

Comprend: Détournement, oesophage
Exclusion et détournement, oesophage
Oesophagogastrostomie [exclusion et dérivation]
Oesophagooesophagostomie [exclusion et dérivation]

À l'exclusion de: Oesophagoentérostomie [exclusion et détournement] (voir [1.NF.76.^ ^](#))
Oesophagostomie [le site de fin étant la peau] (voir [1.NA.77.^ ^](#))

Note: Utilisez ce code lorsque, à la suite d'une perforation ou d'une résection, un pontage de la partie atteinte de l'oesophage est réalisé, afin d'en faciliter la cicatrisation.

1.NA.76.^ ^ Pontage, oesophage	approche thoracique (peut inclure une approche cervicale avec approche thoracique)	approche thoracoabdominale (peut inclure une approche cervicale avec approche thoracoabdominale)
oesophagooesophagostomie	1.NA.76.QD	1.NA.76.QH
oesophagogastrostomie	—	1.NA.76.QG

1.NA.77.^ ^ Pontage avec extériorisation, oesophage**S** 5

Numéro de référence	Attribut facultatif ou obligatoire	Description de référence	Type d'attribut	Codes des attributs	Descriptions des attributs
S 5	Facultatif	Traitement - situation 1	Situation	A	Abandon en cours d'intervention
				R	Reprise

Comprend: Oesophagostomie au niveau de l'anse cervicale
Oesophagostomie SAI

À l'exclusion de: Insertion d'une sonde d'oesophagostomie uniquement (voir [1.NA.52.^ ^](#))

À codifier aussi: Toute implantation concomitante d'une sonde de gastrostomie (voir [1.NF.53.^ ^](#))

Note: Utilisez ce code lorsqu'un pontage avec extériorisation est pratiqué sur l'oesophage [via le cou ou le thorax] afin d'en faciliter la cicatrisation (par exemple, à la suite d'une perforation ou d'une résection de l'oesophage).

1.NA.77.SQ par extériorisation via tunnel [souscutané] au niveau de la paroi thoracique

1.NA.77.TC par extériorisation au niveau cervical

1.NA.80.^ ^ Réparation, oesophage**S** 15

Numéro de référence	Attribut facultatif ou obligatoire	Description de référence	Type d'attribut	Codes des attributs	Descriptions des attributs
S 15	Facultatif	Traitement - situation 9	Situation	A	Abandon en cours d'intervention
				C	Convertie (d'une approche endoscopique en opération ouverte)
				R	Reprise

Comprend: Cardioplastie gastrique SAI
Fundoplicature (par exemple, de Belsey, Hill, MarkIV, Nissen, Toupet, etc.)
Fundoplicature avec allongement (gastroplastie), oesophage
Myotomie avec fundoplicature, sphincter inférieur de l'oesophage
Oesophagogastroplastie SAI
Réparation, oesophage, utilisation d'un lambeau d'interposition [greffe par patch] avec/sans réparation du diaphragme
Réparation, sphincter inférieur de l'oesophage

À l'exclusion de: Réparation avec retrait d'un corps étranger, oesophage (voir [1.NA.56.^ ^](#))

À codifier aussi: Laparoscopie initiale pratiquée en vue d'examen complémentaires (voir [2.OT.70.^ ^](#))
Toute télémanipulation robotisée d'outils (voir [7.SF.14.^ ^](#))

Note: Lorsque la laparoscopie ou la thoracoscopie initiale est pratiquée en vue d'une exploration, et que la résection est alors effectuée via une incision ouverte, utiliser le code de l'approche ouverte.

1.NA.80.^.^ Réparation, oesophage	avec technique d'apposition [par exemple, sutures] pour fermeture	avec lambeau libre [par exemple, lambeau musculaire libre ou lambeau intestinal d'interposition] pour fermeture	avec lambeau local de transposition [par exemple, lors de l'enroulement du fundus gastrique, d'une fundoplicature] pour fermeture	avec lambeau pédiculé [par exemple, plèvre, diaphragme, péricarde] pour fermeture
approche combinée, endoscopique et thoracoabdominale (cette combinaison peut inclure l'association des approches endoscopique et ouverte du thorax et de l'abdomen, avec ou sans incision cervicale)	1.NA.80.FA	1.NA.80.FA-XX-F	1.NA.80.FA-XX-E	1.NA.80.FA-XX-G
approche combinée, ouverte et thoracoabdominale [par exemple, approche cervicale ouverte avec approche thoracoabdominale]	1.NA.80.QG	1.NA.80.QG-XX-F	1.NA.80.QG-XX-E	1.NA.80.QG-XX-G
approche abdominale endoscopique [par exemple, approche ouverte par voie cervicale avec laparoscopie]	1.NA.80.DB	1.NA.80.DB-XX-F	1.NA.80.DB-XX-E	—
approche endoscopique par voie naturelle	1.NA.80.BA	—	—	—
approche thoracique endoscopique [par exemple, thoracoscopie, approche cervicale avec thoracoscopie]	1.NA.80.EZ	—	1.NA.80.EZ-XX-E	—
approche abdominale ouverte [par exemple, approche cervicale avec approche abdominale, approche transhiatale]	1.NA.80.LB	1.NA.80.LB-XX-F	1.NA.80.LB-XX-E	—
approche cervicale ouverte	1.NA.80.LP	1.NA.80.LP-XX-F	—	—
approche thoracique ouverte [par exemple, approche cervicothoracique ouverte]	1.NA.80.QB	1.NA.80.QB-XX-F	1.NA.80.QB-XX-E	1.NA.80.QB-XX-G

1.NA.82.^.^ Rattachement, oesophage

S 5

Numéro de référence	Attribut facultatif ou obligatoire	Description de référence	Type d'attribut	Codes des attributs	Descriptions des attributs
S 5	Facultatif	Traitement - situation 1	Situation	A	Abandon en cours d'intervention
				R	Reprise

Comprend:

Fermeture, oesophagoentérostomie
 Fermeture, oesophagogastrostomie
 Fermeture, oesophagostomie
 Raccord, oesophagoentérostomie
 Raccord, oesophagogastrostomie
 Raccord, oesophagostomie

1.NA.82.QG	oesophagogastrostomie
1.NA.82.SQ	oesophagostomie se terminant au niveau de la paroi thoracique
1.NA.82.TC	oesophagostomie se terminant au niveau cervical
1.NA.82.TH	oesophagoentérostomie

1.NA.84.^ Construction ou reconstruction, oesophage**S** 4

Numéro de référence	Attribut facultatif ou obligatoire	Description de référence	Type d'attribut	Codes des attributs	Descriptions des attributs
S 4	Facultatif	Abandon	Situation	A	Abandon en cours d'intervention

Comprend: Correction, atrésie de l'oesophage (avec ou sans fistule trachéo-oesophagienne)
 Réparation, atrésie de l'oesophage (avec ou sans fistule trachéo-oesophagienne)
 Réparation, fistule trachéo-oesophagienne avec atrésie de l'oesophage

À l'exclusion de: Réparation, fistule trachéo-oesophagienne uniquement (voir [1.GJ.86.^](#))
 Réparation, néoesophage (voir [1.OW.80.^](#))

À codifier aussi: Toute nutrition parentérale totale [NPT] (voir [1.LZ.35.^](#))
 Toute oesophagostomie concomitante (voir [1.NA.77.^](#))

1.NA.84.^ Construction ou reconstruction, oesophage	avec réparation d'une fistule trachéoesophagienne	sans réparation de fistule trachéoesophagienne [par exemple, absence d'oesophage abdominal]
approche thoracique ouverte	1.NA.84.QE	1.NA.84.QB
approche thoracoabdominale ouverte	1.NA.84.QJ	1.NA.84.QF

1.NA.86.^ Fermeture de fistule, oesophage**S** 5

Numéro de référence	Attribut facultatif ou obligatoire	Description de référence	Type d'attribut	Codes des attributs	Descriptions des attributs
S 5	Facultatif	Traitement - situation 1	Situation	A	Abandon en cours d'intervention
				R	Reprise

Comprend: Fermeture, fistule oesophagienne
 Fermeture, fistule oesophago-cutanée
 Fermeture, fistule oesophago-pleuro-cutanée
 Fistulectomie, oesophage
 Réparation, fistule, oesophage

À l'exclusion de: Fermeture, fistule broncho-oesophagienne (ou oesophago-bronchique) (voir [1.GM.86.^](#))
 Réparation, fistule broncho-oesophagienne (ou oesophago-bronchique) (voir [1.GM.86.^](#))
 Réparation, fistule trachéo-oesophagienne avec atrésie de l'oesophage (voir [1.NA.84.^](#))
 Réparation, fistule trachéo-oesophagienne ou oeso-trachéale (voir [1.GJ.86.^](#))

Note: Utiliser l'attribut de situation pour identifier la reprise [par exemple, récurrence répétée d'une fistule avec réparation, même site]

1.NA.86.^ Fermeture de fistule, oesophage	par excision simple [avec ou sans fermeture]	par autogreffe [par exemple, greffe de peau, fascia]	par lambeau libre [par exemple, lambeau musculaire libre ou lambeau intestinal d'interposition]	par lambeau pédiculé [par exemple, lambeau pleural ou musculaire]
fistule se terminant au niveau de la peau [tissu souscutané]	1.NA.86.MB	1.NA.86.MB-XX-A	1.NA.86.MB-XX-F	1.NA.86.MB-XX-G
fistule se terminant dans la cavité abdominale	1.NA.86.ME	1.NA.86.ME-XX-A	1.NA.86.ME-XX-F	1.NA.86.ME-XX-G
fistule traversant plusieurs cavités et se terminant dans un organe ou à la peau	1.NA.86.MT	1.NA.86.MT-XX-A	1.NA.86.MT-XX-F	1.NA.86.MT-XX-G

1.NA.87.^ Excision partielle, oesophage**S 4 E 81**

Numéro de référence	Attribut facultatif ou obligatoire	Description de référence	Type d'attribut	Codes des attributs	Descriptions des attributs
S 4	Facultatif	Abandon	Situation	A	Abandon en cours d'intervention
E 81	Facultatif	Excision gastrointestinale 2	Étendue	E M	Résection muqueuse endoscopique par capuchon (RME par capuchon)
				E S	Dissection sous-muqueuse endoscopique (ESD)
				P P	Polypectomie

Comprend:

Diverticulectomie pharyngienne (avec ou sans myotomie cricocorniculée)
 Diverticulectomie, oesophage (avec ou sans myotomie cricocorniculée)
 Diverticulectomie, traitement du diverticule de Zenker (avec ou sans myotomie cricocorniculée)
 Excision [diverticule], oesophage
 Oesophagectomie avec anastomose et/ou rétablissement gastrique
 Oesophagectomie avec antrectomie gastrique
 Oesophagectomie avec gastrectomie subtotale
 Oesophagectomie subtotale
 Oesophagogastrectomie
 Polypectomie, oesophage

À l'exclusion de: Gastrectomie totale avec bord de l'oesophage uniquement (voir [1.NF.89.^](#))
 Oesophagogastrectomie avec oesophagojéjunostomie (voir [1.NF.89.^](#))

À codifier aussi: Laparoscopie initiale pratiquée en vue d'examen complémentaires (voir [2.OT.70.^](#))

Note:

Lorsque la laparoscopie ou la thoracoscopie initiale est pratiquée en vue d'une exploration, et que la résection est alors effectuée via une incision ouverte, utilisez le code de l'approche ouverte.

1.NA.87.^ ^ Excision partielle, oesophage	aucune anastomose requise	anastomose	rétablissement gastrique	lambeau d'interposition (intestin)
approche [relais] [pullthrough] endoscopique par voie naturelle	1.NA.87.BA Comprend: • Dissection sous-muqueuse endoscopique (ESD), oesophage • Polypectomie endoscopique, oesophage • Résection muqueuse endoscopique (RME), oesophage	—	—	—
approche endoscopique [thoracique, abdominale]	—	1.NA.87.DA Note: • Peut inclure l'association des approches endoscopique du thorax et/ou de l'abdomen, avec ou sans incision cervicale ouverte.	1.NA.87.DA-XX-G Note: • Peut inclure l'association des approches endoscopique du thorax et/ou de l'abdomen, avec ou sans incision cervicale ouverte.	1.NA.87.DA-XX-F Note: • Peut inclure l'association des approches endoscopique du thorax et/ou de l'abdomen, avec ou sans incision cervicale ouverte.
approche cervicale ouverte	—	1.NA.87.LP À l'exclusion de: • Oesophagectomie endoscopique partielle avec incision cervicale concomitante (voir 1.NA.87.DA)	—	—
approche cervicale ouverte avec abdominale [transhiatale]	—	1.NA.87.LB	1.NA.87.LB-XX-G	1.NA.87.LB-XX-F
approche thoracique ouverte [par exemple, approche cervicothoracique]	—	1.NA.87.QB	1.NA.87.QB-XX-G	1.NA.87.QB-XX-F
approche combinée, (cervico)thoracoabdominale ouverte [par exemple, Ivor-Lewis, 3-champs]	—	1.NA.87.QF	1.NA.87.QF-XX-G	1.NA.87.QF-XX-F

1.NA.89.^ ^ Excision totale, oesophage**S** 4

Numéro de référence	Attribut facultatif ou obligatoire	Description de référence	Type d'attribut	Codes des attributs	Descriptions des attributs
S 4	Facultatif	Abandon	Situation	A	Abandon en cours d'intervention

Comprend: Oesophagectomie totale
Oesophagogastrrectomie totale

À l'exclusion de: Oesophagogastrrectomie radicale [en bloc] (voir [1.NA.91.^ ^](#))

À codifier aussi: Toute jéjunostomie nourricière concomitante (voir [1.NK.77.^ ^](#))

1.NA.89.^ ^ Excision totale, oesophage	approche endoscopique [thoracique, abdominale]	approche cervicale ouverte avec abdominale [transhiatale]	approche combinée, (cervico) thoracoabdominale ouverte [p.ex., Ivor Lewis, 3-champs]
anastomose	1.NA.89.DA Note: • Peut inclure l'association des approches endoscopique du thorax et/ou de l'abdomen, avec ou sans incision cervicale ouverte	1.NA.89.LB	1.NA.89.QF
rétablissement gastrique	1.NA.89.DA-XX-G Note: • Peut inclure l'association des approches endoscopique du thorax et/ou de l'abdomen, avec ou sans incision cervicale ouverte	1.NA.89.LB-XX-G	1.NA.89.QF-XX-G
lambeau d'interposition (intestin)	1.NA.89.DA-XX-F Note: • Peut inclure l'association des approches endoscopique du thorax et/ou de l'abdomen, avec ou sans incision cervicale ouverte	1.NA.89.LB-XX-F	1.NA.89.QF-XX-F

1.NA.91.^ ^ Excision radicale, oesophage**S** 4

Numéro de référence	Attribut facultatif ou obligatoire	Description de référence	Type d'attribut	Codes des attributs	Descriptions des attributs
S 4	Facultatif	Abandon	Situation	A	Abandon en cours d'intervention

Comprend: Oesophagogastréctomie radicale [en bloc]
Résection [en bloc], oesophage

À l'exclusion de: Oesophagectomie avec laryngo-pharyngéctomie (voir [1.GE.91.^ ^](#))
Oesophagogastréctomie uniquement (sans résection radicale des tissus adjacents) (voir Excision partielle [1.NA.87.^ ^](#) ou Excision totale [1.NA.89.^ ^](#))
Résection, bord de l'oesophage uniquement avec estomac (voir [1.NF.^ ^](#))

À codifier aussi: Tout pontage concomitant devant permettre une exclusion et un détournement pendant la cicatrisation de l'anastomose (voir [1.NA.76.^ ^](#))
Toute jéjunostomie d'alimentation concomitante (voir [1.NK.77.^ ^](#))

Note: La résection en bloc de l'oesophage touche les tissus adjacents tels que : les artères, les veines, la plèvre, le diaphragme, le péricarde et les ganglions lymphatiques régionaux. Cette résection peut également concerner, selon son étendue, l'estomac [et la rate].

1.NA.91.^.^ Excision radicale, oesophage	approche endoscopique [thoracique, abdominale]	approche cervicale ouverte avec abdominale [transhiatale]	approche combinée, (cervico) thoracoabdominale ouverte [p.ex., Ivor Lewis, 3-champs]
anastomose	1.NA.91.DA Note: • Peut inclure l'association des approches endoscopique du thorax et/ou de l'abdomen, avec ou sans incision cervicale ouverte.	1.NA.91.LB	1.NA.91.QF
rétablissement gastrique	1.NA.91.DA-XX-G Note: • Peut inclure l'association des approches endoscopique du thorax et/ou de l'abdomen, avec ou sans incision cervicale ouverte.	1.NA.91.LB-XX-G	1.NA.91.QF-XX-G
lambeau d'interposition (intestin)	1.NA.91.DA-XX-F Note: • Peut inclure l'association des approches endoscopique du thorax et/ou de l'abdomen, avec ou sans incision cervicale ouverte.	1.NA.91.LB-XX-F	1.NA.91.QF-XX-F

1.NE.^.^ Interventions thérapeutiques sur le pylore

Comprend: Orifice pylorique
Pylore uniquement
Sphincter pylorique

À l'exclusion de: Antre pylorique (voir [1.NF.^.^](#))
Pylore avec antre de l'estomac (voir [1.NF.^.^](#))

1.NE.35.^.^ Pharmacothérapie (locale), pylore

Comprend: Dénervation chimique partielle, sphincter pylorique
Injection, sphincter pylorique

1.NE.35.BA-L7 toxine bactérienne [p.ex., toxine botulinique ou Botox], approche endoscopique par voie naturelle

1.NE.50.^.^ Dilatation, pylore

S 5

Numéro de référence	Attribut facultatif ou obligatoire	Description de référence	Type d'attribut	Codes des attributs	Descriptions des attributs
S 5	Facultatif	Traitement - situation 1	Situation	A	Abandon en cours d'intervention
				R	Reprise

1.NE.50.^ Dilatation, pylore	approche endoscopique [laparoscopie]	approche endoscopique par voie naturelle	approche ouverte
avec vagotomie gastrique proximale [par exemple, cellule pariétale, vagotomie hypersélective]	1.NE.50.EL	—	1.NE.50.VY
avec vagotomie tronculaire [par exemple, vagotomie SAI]	1.NE.50.EK	—	1.NE.50.XN
sans vagotomie concomitante	1.NE.50.DA	1.NE.50.BA	1.NE.50.LA

1.NE.72.^ Libération, pylore**S** 5

Numéro de référence	Attribut facultatif ou obligatoire	Description de référence	Type d'attribut	Codes des attributs	Descriptions des attributs
S 5	Facultatif	Traitement - situation 1	Situation	A	Abandon en cours d'intervention
				R	Reprise

Comprend: Pyloromyotomie [pour sténose du pylore acquise ou hypertrophique]

1.NE.72.^ Libération, pylore	approche endoscopique [laparoscopie]	approche ouverte
avec vagotomie gastrique proximale [par exemple, cellule pariétale, vagotomie hypersélective]	1.NE.72.EL	1.NE.72.VY
avec vagotomie tronculaire [par exemple, vagotomie SAI]	1.NE.72.EK	1.NE.72.XN
sans vagotomie concomitante	1.NE.72.DA	1.NE.72.LA

1.NE.80.^ Réparation, pylore**S** 5

Numéro de référence	Attribut facultatif ou obligatoire	Description de référence	Type d'attribut	Codes des attributs	Descriptions des attributs
S 5	Facultatif	Traitement - situation 1	Situation	A	Abandon en cours d'intervention
				R	Reprise

Comprend: Pyloroplastie
Vagotomie avec pyloroplastie [en vue d'un drainage]

À l'exclusion de: Antrectomie avec vagotomie (voir [1.NF.87.^](#))

1.NE.80.^.^ Réparation, pylore	approche endoscopique [laparoscopie]	approche ouverte
avec vagotomie gastrique proximale [par exemple, cellule pariétale, vagotomie hypersélective]	1.NE.80.EL	1.NE.80.VY
avec vagotomie tronculaire [par exemple, vagotomie SAI]	1.NE.80.EK	1.NE.80.XN
sans vagotomie concomitante	1.NE.80.DA	1.NE.80.LA

1.NF.^.^ Interventions thérapeutiques sur l'estomac

Comprend: Antre du pylore, antre de l'estomac
Corps de l'estomac avec pylore
Corps, grosse tubérosité gastrique
Estomac NCA, SAI

À l'exclusion de: Grosse tubérosité gastrique avec oesophage distal (voir [1.NA.^.^](#))
Interventions effectuées sur la poche gastrique (voir [1.OW.^.^](#))
Orifice oesophagien de l'estomac, cardia, ostium, échancrure avec ou sans oesophage (voir [1.NA.^.^](#))
Pylore (voir [1.NE.^.^](#))

1.NF.06.^.^ Hypothermie, estomac

Comprend: Congélation gastrique
Hypothermie, estomac
Réfrigération gastrique

1.NF.06.CA-T9 approche par voie naturelle et agent pharmacologique NCA

1.NF.13.^ ^ Contrôle d'une hémorragie, estomac**E** 53

Numéro de référence	Attribut facultatif ou obligatoire	Description de référence	Type d'attribut	Codes des attributs	Descriptions des attributs
E 53	Obligatoire	Spirales Obligatoire	Étendue	0	Non applicable (aucune spirale utilisée)
				01	une spirale
				02	deux spirales
				03	trois spirales
				04	quatre spirales
				05	cinq spirales
				06	six spirales
				07	sept spirales
				08	huit spirales
				09	neuf spirales
				10	dix spirales
				G	plus de dix spirales (11 - 20)
				H	plus de vingt spirales
				U	sans précision

Comprend:	Contrôle d'une hémorragie avec irrigation et drainage Contrôle d'une hémorragie, estomac, gastrique (p. ex., ulcère, varices) Dévascularisation gastro-oesophagienne (avec splénectomie) Embolisation, estomac, [transartérielle, par cathéter] Embolisation, varices gastriques Intervention de Sugiura Sclérothérapie, estomac
À l'exclusion de:	Pharmacothérapie systémique pour le contrôle de l'hémorragie (voir 1.ZZ.35.^^) Surjet, estomac [ulcère] (voir 1.NF.80.^^) Surjet, prépylorique [ulcère] (voir 1.NF.80.^^)
Note:	L'objectif est d'obturer les points d'hémorragie [par exemple, ulcère] dans l'estomac ou d'interrompre l'écoulement sanguin de ces vaisseaux vers les varices.
1.NF.13.BA	approche endoscopique par voie naturelle
1.NF.13.BA-AG	approche endoscopique par voie naturelle et laser
1.NF.13.BA-BD	approche endoscopique par voie naturelle et dilateur à ballonnet (tamponnement)
1.NF.13.BA-C2	approche endoscopique par voie naturelle et agent antihémorragique
1.NF.13.BA-FA	approche endoscopique par voie naturelle et cerclage (varices)
1.NF.13.BA-GX	approche endoscopique par voie naturelle et dispositif NCA [par exemple, électrocautère, endoclips]
1.NF.13.BA-KK	approche endoscopique par voie naturelle et dispositif de chauffage électrique spécial [p. ex., coagulation au plasma Argon, Gold Probe]
1.NF.13.BA-W4	approche endoscopique par voie naturelle et colle [p.ex., Super glue, Histoacryl]
1.NF.13.BA-X7	approche endoscopique par voie naturelle et agent chimique [p. ex., éthanol, adrénaline, solution hypertonique, Scléromate, éthanolamine, morrhuate de sodium, polidocanol, sclérosants, tétradécyl sulfate]
1.NF.13.GQ-C2	approche transluminale percutanée (artérielle) et agent antihémorragique Comprend: acide aminocaproïque, aprotinine, phytonadione, thrombine, facteur VIII de la coagulation
1.NF.13.GQ-GE	approche transluminale percutanée (artérielle) et spirales [détachables]
1.NF.13.GQ-W0	approche transluminale percutanée (artérielle) et autre agent synthétique [p. ex., éponge de gélatine, chlorure de polyvinyle, particules de polystyrène, particules de contour]
1.NF.13.LA	approche ouverte (en vue d'une dévascularisation)

1.NF.27.^^ Rayonnements, estomac

Comprend:	Téléthérapie, estomac Thérapie, rayonnements [radiothérapie], estomac
1.NF.27.JA	faisceau externe
1.NF.27.JX	faisceau concentré [p.ex., scalpel gamma ou radiochirurgie stéréotaxique au scalpel virtuel]

1.NF.35.^ ^ Pharmacothérapie (locale), estomac

Comprend: Instillation, estomac
Irrigation, estomac
Lavage gastrique
pour effet local (par exemple, défense muqueuse, antisécrétoire, etc.)

À l'exclusion de: Alimentation (voir [1.OZ.17.^ ^](#))
Cartographie tumorale [tatouage], estomac (voir [7.SF.13.^ ^](#))
contrôle d'une hémorragie (voir [1.NF.13.^ ^](#))
Irrigation ou lavage avec drainage (voir [1.NF.52.^ ^](#))
Lavage en vue d'établir un diagnostic uniquement (voir [2.NF.71.^ ^](#))
Pharmacothérapie systémique (voir [1.ZZ.35.^ ^](#))
Réfrigération gastrique (voir [1.NF.06.^ ^](#))

1.NF.35.CA-D1	approche par voie naturelle (ou via une sonde nasogastrique) et utilisation d'une solution d'irrigation antiinfectieuse Comprend: chlorhexidine, néomycine
1.NF.35.CA-D2	approche par voie naturelle (ou via une sonde nasogastrique) et utilisation d'une solution d'irrigation salée Comprend: chlorure de sodium
1.NF.35.CA-D3	approche par voie naturelle (ou via une sonde nasogastrique) et utilisation d'une autre solution d'irrigation Comprend: sorbitol, mannitol
1.NF.35.CA-T2	approche par voie naturelle (ou via une sonde nasogastrique) et utilisation d'autres produits thérapeutiques [par exemple, ipéca] Comprend: en vue du déclenchement de vomissements
1.NF.35.CA-T9	approche par voie naturelle (ou via une sonde nasogastrique) et utilisation d'un agent pharmacologique NCA
1.NF.35.CA-W7	approche par voie naturelle (ou via une sonde nasogastrique) et utilisation d'un agent absorbant (par exemple, charbon)

1.NF.38.^ ^ Gestion d'un appareil externe, estomac

Comprend: Amorçage, interruption, ajustement et gestion d'un appareil externe, estomac

À l'exclusion de: Mesure du contenu gastrique (voir [2.NF.21.^ ^](#))

1.NF.38.JA-QN	pompe d'aspiration
---------------	--------------------

1.NF.50.^ ^ Dilatation, estomac**S**⁵

Numéro de référence	Attribut facultatif ou obligatoire	Description de référence	Type d'attribut	Codes des attributs	Descriptions des attributs
S 5	Facultatif	Traitement - situation 1	Situation	A	Abandon en cours d'intervention
				R	Reprise

Comprend: Dilatation, sphincter cardinal

1.NF.50.BA-BL approche endoscopique par voie naturelle et ballonnet (hydrostatique)
1.NF.50.BA-BP approche endoscopique par voie naturelle et dilatateur rigide

1.NF.52.^ ^ Drainage, estomac

S 4

Numéro de référence	Attribut facultatif ou obligatoire	Description de référence	Type d'attribut	Codes des attributs	Descriptions des attributs
S 4	Facultatif	Abandon	Situation	A	Abandon en cours d'intervention

Comprend: Aspiration, estomac
Avec ou sans irrigation
Décompression nasogastrique
Insertion, drain (ou cathéter), estomac
Pompage, estomac (contenu)
Succion, estomac (contenu)

À l'exclusion de: Gastrostomie percutanée (voir [1.NF.53.^ ^](#))
Insertion d'une sonde nasogastrique à demeure, pour gavage (voir [1.NF.53.^ ^](#))
Irrigation d'un dispositif inséré précédemment dans l'estomac (voir [1.NF.54.^ ^](#))

1.NF.52.CA-QN approche par voie naturelle et pompe d'aspiration mécanique
1.NF.52.CA-TL approche par voie naturelle et succion (aspiration) manuelle [par exemple, seringue]

1.NF.53.^ ^ Implantation d'un appareil interne, estomac

S 5

Numéro de référence	Attribut facultatif ou obligatoire	Description de référence	Type d'attribut	Codes des attributs	Descriptions des attributs
S 5	Facultatif	Traitement - situation 1	Situation	A	Abandon en cours d'intervention
				R	Reprise

Comprend: Gastrostomie endoscopique permanente [en vue de l'installation d'une sonde]
Gastrostomie percutanée
Insertion, dispositif pour perte de poids
Insertion, sonde de gastrostomie endoscopique permanente [GEP]
Insertion, sonde gastrique [alimentation, drainage]

Note: La sonde d'alimentation peut être maintenue en place à l'aide de sutures.

1.NF.53.^.^ Implantation d'un appareil interne, estomac	approche par voie naturelle	approche endoscopique par voie naturelle avec incision percutanée	approche endoscopique (laparoscopie)	approche percutanée	approche ouverte (laparotomie)	approche endoscopique par voie naturelle
sonde (gastrique)	1.NF.53.CA-TS	1.NF.53.BT-TS Comprend: <ul style="list-style-type: none">Gastrostomie percutanée par voie endoscopique [pose d'une sonde de GEP] Note: <ul style="list-style-type: none">Implique l'installation d'un guide souple par l'intermédiaire d'un gastroscope dans et à travers l'estomac, et sortant par la paroi abdominale. Une sonde de gastrostomie est glissée le long du guide et poussée jusqu'à ce qu'elle soit installée dans l'estomac, en sortant par la peau de l'abdomen. (Un examen gastroscopique permet de s'assurer que la sonde est correctement ancrée après le retrait du guide souple.)	1.NF.53.DA-TS Comprend: <ul style="list-style-type: none">Gastrostomie par laparoscopie (pose d'une sonde)	1.NF.53.HA-TS Comprend: <ul style="list-style-type: none">Moss Suction Buster™Tube gastrostomie MOSS™	1.NF.53.LA-TS Comprend: <ul style="list-style-type: none">Gastrostomie de Stamm ou de Janeway (pose d'une sonde)	—
sonde (gastrique) munie d'une valve	—	1.NF.53.BT-QB Comprend: <ul style="list-style-type: none">Gastrostomie pour la pose en un seul temps d'une sonde munie d'une valve (par exemple, pose immédiate d'un bouton de gastrostomie percutanée par voie endoscopique) À l'exclusion de: <ul style="list-style-type: none">Remplacement, au cours du deuxième temps de l'opération, de la sonde de gastrostomie par une sonde munie d'une valve unidirectionnelle (bouton) (voir 1.NF.54.^.^)	1.NF.53.DA-QB Comprend: <ul style="list-style-type: none">Bouton de gastrostomie de type Mic-Key	—	1.NF.53.LA-QB Comprend: <ul style="list-style-type: none">Gastrostomie en vue de la pose en un seul temps d'une sonde munie d'une valve (par exemple, pose immédiate d'un bouton de gastrostomie) par approche ouverte À l'exclusion de: <ul style="list-style-type: none">Remplacement, au cours du deuxième temps de l'opération, de la sonde de gastrostomie par une sonde munie d'une valve unidirectionnelle (bouton) (voir 1.NF.54.^.^)	—
ballonnet pneumatique	—	—	—	—	—	1.NF.53.BA-BC Comprend: <ul style="list-style-type: none">Insertion, ballonnet intragastrique [p.ex., Héliosphère] en vue d'une perte de poids
dispositif de barrière [par exemple, dispositif implantable ValenTx]	—	—	—	—	—	1.NF.53.BA-ES

1.NF.54.^ ^ Gestion d'un appareil interne, estomac

Comprend: Ajustement d'un dispositif, estomac
Irrigation d'un dispositif, estomac
Remplacement d'un bouton de gastrostomie

À l'exclusion de: Gastrostomie avec pose concomitante (en un seul temps) d'un bouton de gastrostomie (voir [1.NF.53.^ ^](#))
Installation d'un agent dans un dispositif en vue d'une pharmacothérapie locale (voir [1.NF.35.^ ^](#))
Retrait d'un dispositif, estomac (voir [1.NF.55.^ ^](#))

1.NF.54.BA-BC	ballonnet pneumatique intragastrique approche endoscopique par voie naturelle
	Comprend: Ajustement d'un ballonnet intragastrique [en vue d'une perte de poids]
1.NF.54.BA-FA	dispositif de cerclage (p.ex., bande gastrique) approche endoscopique par voie naturelle
1.NF.54.HA-FA	dispositif de cerclage (p. ex., bande gastrique avec orifice) approche percutanée (à l'aiguille)
	Comprend: Expansion ou réduction de bande gastrique ajustable par laparoscopie via orifice sous-cutané
1.NF.54.HA-QB	sonde munie d'une valve insérée par approche percutanée
	À codifier aussi: Toute inspection laparoscopique concomitante du site d'insertion dans l'estomac (voir 2.OT.70.^ ^)
	Note: Implique le remplacement de la sonde de gastrostomie d'origine par une sonde munie d'une valve unidirectionnelle (bouton de gastrostomie), ou tout entretien et ajustement consécutifs de la sonde munie d'une valve (bouton).
1.NF.54.HA-TS	sonde gastrique insérée par approche percutanée [GEP]
1.NF.54.JA-TS	sonde nasogastrique (à demeure)

1.NF.55.^ ^ Retrait d'un appareil, estomac**S** 16

Numéro de référence	Attribut facultatif ou obligatoire	Description de référence	Type d'attribut	Codes des attributs	Descriptions des attributs
S 16	Facultatif	Traitement - situation 10	Situation	A	Abandon en cours d'intervention
				C	Convertie (d'une approche endoscopique en opération ouverte)

Comprend: Retrait, ballonnet intragastrique
Retrait, bande gastrique ajustable par laparoscopie
Retrait, sonde gastrique [tout type]

À l'exclusion de: Inversion, gastropastie en bande verticale (voir [1.NF.82.^^](#))

À codifier aussi: Toute gastrorrhaphie concomitante en cas de fermeture d'un site de gastrostomie (voir [1.NF.80.^^](#))

1.NF.55.BA-BC	ballonnet pneumatique intragastrique approche endoscopique par voie naturelle
1.NF.55.BA-ES	dispositif de barrière [par exemple, dispositif implantable ValenTx] approche endoscopique par voie naturelle
1.NF.55.BA-TS	sonde gastrique [p. ex., sonde d'alimentation pour GEP, sonde de gastrostomie] approche endoscopique par voie naturelle
1.NF.55.CA-TS	sonde gastrique [p. ex., en vue d'un drainage ou alimentation] approche par voie naturelle
1.NF.55.DA-FA	dispositif de cerclage NCA (p. ex., bande gastrique avec orifice) approche endoscopique [laparoscopie]
1.NF.55.HA-TS	sonde gastrique [p. ex., en vue d'un drainage] insérée par approche percutanée
1.NF.55.JA-TS	sonde gastrique [par exemple, en vue d'un drainage] approche (manuelle) externe
1.NF.55.LA-FA	dispositif de cerclage NCA (p. ex., bande gastrique avec orifice) approche ouverte
1.NF.55.LA-GX	dispositif NCA approche ouverte

1.NF.56.^^ Retrait d'un corps étranger, estomac

S 4

Numéro de référence	Attribut facultatif ou obligatoire	Description de référence	Type d'attribut	Codes des attributs	Descriptions des attributs
S 4	Facultatif	Abandon	Situation	A	Abandon en cours d'intervention

Comprend: Extraction [bézoard], estomac [avec extension dans l'intestin grêle]
Retrait, bol alimentaire, estomac

Note: Peut impliquer une gastrorrhaphie.

1.NF.56.^^ Retrait d'un corps étranger, estomac	approche endoscopique [abdominale]	approche endoscopique par voie naturelle	approche ouverte
retrait avec lambeau local de transposition [par exemple, patch épiploïque]	1.NF.56.DA-XX-E	—	1.NF.56.LA-XX-E
retrait avec ou sans apposition [par exemple, sutures]	1.NF.56.DA	1.NF.56.BA	1.NF.56.LA
retrait avec réparation à l'aide de tissu synthétique [par exemple, treillis, compresse, goretex]	1.NF.56.DA-XX-N	—	1.NF.56.LA-XX-N

1.NF.59.^^ Destruction, estomac

S 4

Numéro de référence	Attribut facultatif ou obligatoire	Description de référence	Type d'attribut	Codes des attributs	Descriptions des attributs
S 4	Facultatif	Abandon	Situation	A	Abandon en cours d'intervention

Comprend: Coagulation (polype de), estomac

1.NF.59.BA-AW	approche endoscopique par voie naturelle et radiofréquences
	Comprend: Ablation par radiofréquences, estomac
1.NF.59.BA-GX	approche endoscopique par voie naturelle et dispositif NCA

1.NF.73.^.^ Réduction, estomac

S 15

Numéro de référence	Attribut facultatif ou obligatoire	Description de référence	Type d'attribut	Codes des attributs	Descriptions des attributs
S 15	Facultatif	Traitement - situation 9	Situation	A	Abandon en cours d'intervention
				C	Convertie (d'une approche endoscopique en opération ouverte)
				R	Reprise

Comprend: Dérotation, estomac
Détorsion, estomac

À l'exclusion de: avec gastropexie (voir [1.NF.74.^.^](#))

1.NF.73.BA	approche endoscopique par voie naturelle
1.NF.73.DA	approche endoscopique [laparoscopie]
1.NF.73.LA	approche ouverte

1.NF.74.^.^ Fixation, estomac

S 15

Numéro de référence	Attribut facultatif ou obligatoire	Description de référence	Type d'attribut	Codes des attributs	Descriptions des attributs
S 15	Facultatif	Traitement - situation 9	Situation	A	Abandon en cours d'intervention
				C	Convertie (d'une approche endoscopique en opération ouverte)
				R	Reprise

Comprend: avec dérotation de l'estomac
Gastropexie

À l'exclusion de: Dérotation [sans fixation], estomac (voir [1.NF.73.^.^](#))

À codifier aussi: Toute réparation de hernie [hiatale] concomitante (voir [1.GX.80.^.^](#))

1.NF.74.DA	approche endoscopique [laparoscopie]
1.NF.74.LA	approche ouverte

1.NF.76.^ ^ Pontage, estomac**S** 5

Numéro de référence	Attribut facultatif ou obligatoire	Description de référence	Type d'attribut	Codes des attributs	Descriptions des attributs
S 5	Facultatif	Traitement - situation 1	Situation	A	Abandon en cours d'intervention
				R	Reprise

Comprend: Exclusion et détournement, estomac [pour faciliter la guérison]
 Oesophago-entérostomie [pour faciliter la guérison de l'estomac]
 Pontage gastrique [pour faciliter la guérison de l'estomac]

À l'exclusion de: afin d'encourager la perte de poids (voir [1.NF.78.^ ^](#))
 Pontage gastrique, avec gastro-entérostomie [pour une perte de poids] (voir [1.NF.78.^ ^](#))

1.NF.76.^ ^ Pontage, estomac	approche endoscopique [laparoscopie]	approche ouverte
oesophagoduodénostomie	1.NF.76.GW	1.NF.76.SG
oesophagoentérostomie NCA	1.NF.76.DZ	1.NF.76.TH
oesophagoentérostomie avec vagotomie gastrique proximale [par exemple, cellule pariétale, vagotomie hypersélective]	1.NF.76.EA	1.NF.76.TJ
oesophagoentérostomie avec vagotomie tronculaire [par exemple, vagotomie SAI]	1.NF.76.EB	1.NF.76.TK
gastroentérostomie [contournement de l'estomac distal]	1.NF.76.DQ	1.NF.76.RJ

1.NF.78.^ ^ Réparation de réduction, estomac**S** 53

Numéro de référence	Attribut facultatif ou obligatoire	Description de référence	Type d'attribut	Codes des attributs	Descriptions des attributs
S 53	Obligatoire	Traitement - situation 10 Obligatoire	Situation	0	Non applicable
				A	Abandon en cours d'intervention
				C	Convertie (d'une approche endoscopique en opération ouverte)
				R	Reprise
				S	Par étape

Comprend:

Agrafage de l'estomac, avec gastro-jéjunostomie [en vue d'une perte de poids]
 Cerclage [vertical], gastrique [en vue d'une perte de poids]
 Gastrectomie subtotale, avec pontage biliopancréatique [débochant dans l'iléon terminal] et gastro-entérostomie [en vue d'une perte de poids]
 Gastroplastie, réduction [en vue d'une perte de poids]
 Pontage gastrique, avec gastro-jéjunostomie [en vue d'une perte de poids]

À l'exclusion de:

Insertion, ballonnet intragastrique en vue d'une perte de poids (voir [1.NF.53.^ ^](#))
 Insertion, dispositif de barrière [par exemple, dispositif implantable ValenTx] en vue d'une perte de poids (voir [1.NF.53.^ ^](#))
 Pontage gastrique afin de faciliter la cicatrisation de l'estomac (voir [1.NF.76.^ ^](#))
 Pontage gastrique, avec gastro-entérostomie [afin de faciliter la cicatrisation de l'estomac] (voir [1.NF.76.^ ^](#))

À codifier aussi:

Toute télémanipulation robotisée d'outils (voir [7.SF.14.^ ^](#))

Note:

L'objectif de ce type d'intervention chirurgicale est de constituer une poche gastrique de petite taille, indéformable, dotée d'un orifice de sortie gastrique de diamètre réduit qui conservera ce diamètre pendant une période prolongée [afin de faciliter la perte de poids].
 L'anastomose gastro-intestinale peut être réalisée via l'opération de Roux-en-Y.

1.NF.78.^.^ Réparation de réduction, estomac	approche ouverte	approche endoscopique [laparoscopie]	approche endoscopique par voie naturelle
technique avec bande verticale	1.NF.78.XP Note: • Implique la pose d'un anneau en Marlex ou en Silastic pour renforcer l'orifice de sortie gastrique récemment constitué	1.NF.78.XO Note: • Implique la pose d'un anneau en Marlex ou en Silastic pour renforcer l'orifice de sortie gastrique récemment constitué	—
technique avec bande ajustable	—	1.NF.78.EJ Comprend: • Bande gastrique ajustable par laparoscopie	—
technique de gastrectomie en manchon	1.NF.78.WJ	1.NF.78.GB	—
pontage gastrique avec gastroentérostomie [p.ex., Roux-en-Y]	1.NF.78.SH	1.NF.78.DQ	—
pontage gastrique avec gastroentérostomie et pontage biliopancréatique [débouchant dans l'iléon terminal] [p.ex., diversion biliopancréatique]	1.NF.78.SJ	1.NF.78.DO	—
pontage gastrique avec entéroentérostomie et pontage biliopancréatique [débouchant dans l'iléon terminal] [p.ex., commutation duodénale]	1.NF.78.SI Comprend: • Diversion biliopancréatique avec commutation duodénale • Gastrectomie en manchon avec substitution duodénale • Modification de gastrectomie en manchon vers une commutation duodénale, deuxième temps	1.NF.78.DI Comprend: • Détournement biliopancréatique avec commutation duodénale • Gastrectomie en manchon avec commutation duodénale • Modification de gastrectomie en manchon vers une commutation duodénale, deuxième temps	—
technique avec agrafage circulaire ou suture circulaire [plicature]	1.NF.78.VT	1.NF.78.DW Comprend: • plicature gastrique laparoscopique	1.NF.78.BN Comprend: • Chirurgie de restauration de l'obésité, endoluminale [procédure ROSE] • Réduction ou plicature endoluminale d'une poche gastrique [p.ex., procédure StomaphyX]
techniques combinées [par exemple, technique avec bande ajustable et plicature]	—	1.NF.78.EI	—

1.NF.80.^ Réparation, estomac**S** 5

Numéro de référence	Attribut facultatif ou obligatoire	Description de référence	Type d'attribut	Codes des attributs	Descriptions des attributs
S 5	Facultatif	Traitement - situation 1	Situation	A	Abandon en cours d'intervention
				R	Reprise

Comprend:

Gastroplastie
 Gastrorraphie
 Réparation, gastrique (avec ou sans excision du diverticule)
 Surjet, estomac [ulcère]
 Surjet, prépylorique [ulcère]

À l'exclusion de:

Gastroplastie avec cerclage vertical (voir [1.NF.78.^](#))
 Gastroplastie avec cerclage vertical avec anneau en Silastic (voir [1.NF.78.^](#))
 Gastroplastie, réduction (voir [1.NF.78.^](#))
 Gastrorraphie avec retrait d'un corps étranger (voir [1.NF.56.^](#))

1.NF.80.^ ^ Réparation, estomac	approche endoscopique [laparoscopie]	approche ouverte	approche endoscopique par voie naturelle
par technique d'apposition [par exemple, sutures]	1.NF.80.DA	1.NF.80.LA	1.NF.80.BA Comprend: • Gastroplicature (procédure d'Endocinch) • Procédure de gastroplication endoluminale (PGEL)
utilisation d'un dispositif de fermeture [par exemple, endoclip]	—	—	1.NF.80.BA-FF Comprend: • Fermeture de fistule, estomac avec endoclip [par exemple, agrafe en patte d'ours]
utilisation d'un lambeau local de transposition [par exemple, patch épiploïque (omental)]	1.NF.80.DA-XX-E	1.NF.80.LA-XX-E	—
utilisation de tissu synthétique [par exemple, treillis, compresse, goretex]	1.NF.80.DA-XX-N	1.NF.80.LA-XX-N	—

1.NF.82.^ ^ Rattachement, estomac**S** 4

Numéro de référence	Attribut facultatif ou obligatoire	Description de référence	Type d'attribut	Codes des attributs	Descriptions des attributs
S 4	Facultatif	Abandon	Situation	A	Abandon en cours d'intervention

Comprend: Inversion, gastroplastie en bande verticale
Raccord, gastro-entérostomie (pontage)

À l'exclusion de: Fermeture, oesophago-gastrostomie (voir [1.NA.82.^ ^](#))
Retrait de bande gastrique réglable laparoscopique (voir [1.NF.55.^ ^](#))

Note: Peut impliquer une anastomose gastro-entérique secondaire consécutive à une gastrectomie subtotale (sans anastomose primaire d'origine) pour établir la continuité de l'appareil digestif ou le raccord d'un pontage temporaire, en rétablissant ainsi la continuité entre l'estomac et l'intestin grêle.

1.NF.82.DA	gastroplastie en bande verticale, approche endoscopique [laparoscopie]
1.NF.82.DQ	gastroentérostomie, approche endoscopique [laparoscopie]
1.NF.82.LA	gastroplastie en bande verticale, approche ouverte
1.NF.82.RJ	gastroentérostomie, approche ouverte

1.NF.84.^ ^ Construction ou reconstruction, estomac**S** 4

Numéro de référence	Attribut facultatif ou obligatoire	Description de référence	Type d'attribut	Codes des attributs	Descriptions des attributs
S 4	Facultatif	Abandon	Situation	A	Abandon en cours d'intervention

Comprend: Construction, poche gastrique, utilisation du jéjunum

À l'exclusion de: Lorsque cette intervention est pratiquée en même temps qu'une gastrectomie (voir [1.NF.89.^](#) ou [1.NF.91.^](#))

Note: L'objectif de cette intervention chirurgicale est d'améliorer la fonction de réservoir de l'estomac, par exemple à la suite d'un syndrome de chasse gastrique [ou d'un syndrome de chasse intestinale].

1.NF.84.LA-XX-G approche ouverte avec utilisation du jéjunum (pour construire la poche)

1.NF.86.^ Fermeture de fistule, estomac

S 5

Numéro de référence	Attribut facultatif ou obligatoire	Description de référence	Type d'attribut	Codes des attributs	Descriptions des attributs
S 5	Facultatif	Traitement - situation 1	Situation	A	Abandon en cours d'intervention
				R	Reprise

Comprend:

- Fermeture, fistule gastrique
- Fermeture, fistule gastro-colique
- Fermeture, fistule gastro-entéro-colique
- Fermeture, fistule gastro-intestinale
- Fistulectomie, estomac
- Réparation, fistule gastro-colique
- Réparation, fistule gastro-entéro-colique [par exemple, gastro-jéuno-colique]
- Réparation, fistule, estomac
- Réparation, fistule, gastro-oesophagienne

À l'exclusion de: pour la fermeture (par endoclip) d'une perforation à l'intérieur de la lumière, estomac (voir [1.NF.80.^](#))

1.NF.86.^ Fermeture de fistule, estomac	par autogreffe [par exemple, greffe de peau, fascia]	par lambeau libre [par exemple, lambeau musculaire libre ou lambeau intestinal]	par lambeau local [par exemple, lambeau épiploïque (omental) de transposition]	par lambeau pédiculé [par exemple, lambeau musculaire]	par excision simple (avec ou sans fermeture (suture))
fistule se terminant à la peau (tissu souscutané)	1.NF.86.MB-XX-A	1.NF.86.MB-XX-F	1.NF.86.MB-XX-E	1.NF.86.MB-XX-G	1.NF.86.MB
fistule se terminant dans la cavité abdominale	1.NF.86.ME-XX-A	1.NF.86.ME-XX-F	1.NF.86.ME-XX-E	1.NF.86.ME-XX-G	1.NF.86.ME
fistule se terminant dans l'appareil génital	1.NF.86.MH-XX-A	1.NF.86.MH-XX-F	1.NF.86.MH-XX-E	1.NF.86.MH-XX-G	1.NF.86.MH
fistule se terminant dans la cavité thoracique	1.NF.86.MQ-XX-A	1.NF.86.MQ-XX-F	1.NF.86.MQ-XX-E	1.NF.86.MQ-XX-G	1.NF.86.MQ
fistule se terminant dans l'appareil urinaire	1.NF.86.MR-XX-A	1.NF.86.MR-XX-F	1.NF.86.MR-XX-E	1.NF.86.MR-XX-G	1.NF.86.MR
fistule traversant plusieurs cavités et se terminant dans un organe ou à la peau	1.NF.86.MT-XX-A	1.NF.86.MT-XX-F	1.NF.86.MT-XX-E	1.NF.86.MT-XX-G	1.NF.86.MT

1.NF.87.^ ^ Excision partielle, estomac**S 5 E 81**

Numéro de référence	Attribut facultatif ou obligatoire	Description de référence	Type d'attribut	Codes des attributs	Descriptions des attributs
S 5	Facultatif	Traitement - situation 1	Situation	A	Abandon en cours d'intervention
				R	Reprise
E 81	Facultatif	Excision gastrointestinale 2	Étendue	E M	Réssection muqueuse endoscopique par capuchon (RME par capuchon)
				E S	Dissection sous-muqueuse endoscopique (ESD)
				P P	Polypectomie

Comprend: Antrectomie avec vagotomie
 Gastrectomie partielle (avec ou sans splénectomie)
 Polypectomie, estomac

À l'exclusion de: Gastrectomie (manchon) en vue d'une perte de poids (voir [1.NF.78.^ ^](#))
 Gastrectomie partielle en vue de la réparation du diverticule gastrique (voir [1.NF.80.^ ^](#))
 Gastrectomie proximale avec oesophagectomie (voir [1.NA.91.^ ^](#))
 Gastrectomie subtotale avec résection concomitante des organes adjacents (voir [1.NF.91.^ ^](#))

Note: Selon la région gastrique concernée, la gastrectomie subtotale peut impliquer une splénectomie, et/ou la résection d'une partie du duodénum et de l'épiploon. L'opération de Roux-en-Y peut être pratiquée afin d'étendre l'anastomose (pour retarder la vidange gastrique).

1.NF.87.^ ^ Excision partielle, estomac	approche endoscopique [laparoscopie]	approche endoscopique par voie naturelle	approche ouverte
sans vagotomie			
anastomose oesophagogastrique	1.NF.87.DG	—	1.NF.87.RP
anastomose gastroduodénale	1.NF.87.DH	—	1.NF.87.RG
anastomose gastrojéjunale (ou gastroentérale NCA)	1.NF.87.DQ Comprend: • Peut impliquer la constitution d'une anse en Y	—	1.NF.87.RJ Comprend: • Peut impliquer la constitution d'une anse en Y
technique d'apposition simple ou aucune fermeture requise en cas de régénération des tissus	1.NF.87.DA	1.NF.87.BA Comprend: • Dissection sous-muqueuse endoscopique (ESD), estomac • Polypectomie endoscopique, estomac • Résection muqueuse endoscopique (RME), estomac	1.NF.87.LA Comprend: • Gastrectomie partielle avec anastomose gastro-gastrique
avec vagotomie			
anastomose oesophagogastrique	1.NF.87.GX	—	1.NF.87.SH

1.NF.87.^ ^ Excision partielle, estomac	approche endoscopique [laparoscopie]	approche endoscopique par voie naturelle	approche ouverte
anastomose gastroduodénale	1.NF.87.DJ	—	1.NF.87.RH
anastomose gastrojéjunale (ou gastroentérale NCA)	1.NF.87.DL Comprend: • Peut impliquer la constitution d'une anse en Y	—	1.NF.87.RK
technique d'apposition simple (sans anastomose)	1.NF.87.EL Comprend: • Résection cunéiforme de l'estomac par laparoscopie avec vagotomie pariétale (hautement sélective)	—	—

1.NF.89.^ ^ Excision totale, estomac**S** 4

Numéro de référence	Attribut facultatif ou obligatoire	Description de référence	Type d'attribut	Codes des attributs	Descriptions des attributs
S 4	Facultatif	Abandon	Situation	A	Abandon en cours d'intervention

Comprend: Gastrectomie totale (avec ou sans splénectomie)
Gastrectomie totale, avec oesophagectomie distale

À l'exclusion de: Gastrectomie en bloc avec résection concomitante des organes adjacents (voir [1.NF.91.^ ^](#))

Note: La gastrectomie totale implique une splénectomie et la résection de l'épiploon, et peut impliquer la résection de l'oesophage distal et du duodénum proximal. Le jéjunum est utilisé pour rétablir la continuité de la voie digestive avec ou sans Roux-en-Y.

1.NF.89.DA-XX-F	approche endoscopique [laparoscopie] anastomose oesophagojéjunale (création d'une poche d'interposition avec ou sans Roux-en-Y)
1.NF.89.LA-XX-F	approche ouverte anastomose oesophagojéjunale (création d'une poche d'interposition avec ou sans Roux-en-Y)

1.NF.91.^ ^ Excision radicale, estomac**S** 4

Numéro de référence	Attribut facultatif ou obligatoire	Description de référence	Type d'attribut	Codes des attributs	Descriptions des attributs
S 4	Facultatif	Abandon	Situation	A	Abandon en cours d'intervention

Comprend:	Gastrectomie radicale [en bloc] Gastrectomie subtotale et radicale [en bloc] Gastrectomie totale et radicale [en bloc]
À l'exclusion de:	Gastrectomie proximale [subtotale] avec résection en bloc partielle de l'oesophage (voir 1.NA.91.^^)
Note:	La résection en bloc de l'estomac touche les organes adjacents suivants : le duodénum, les artères, les veines, l'arcade vasculaire, les ganglions lymphatiques régionaux, le pancréas, la vésicule biliaire, et ce, afin d'établir des marges non atteintes par la tumeur.
1.NF.91.LA-XX-F	approche ouverte avec anastomose oesophagojéjunale (création d'une poche avec ou sans Roux-en-Y)
1.NF.91.RG	approche ouverte avec anastomose gastroduodénale
1.NF.91.RJ-XX-F	approche ouverte avec anastomose gastrojéjunale (création d'une poche avec ou sans Roux-en-Y)
1.NF.91.RP	approche ouverte avec anastomose oesophagogastrique

1.NK.^^.^^ Interventions thérapeutiques sur l'intestin grêle

Comprend:	Diverticule de Meckel Duodénum, jéjunum et iléon Site d'anastomose pour la continuité entre l'intestin grêle et l'intestin grêle et pour la continuité entre l'estomac et l'intestin grêle
À l'exclusion de:	Interventions effectuées sur Roux-en-Y (voir 1.OW.^^.^^) Intestin grêle avec gros intestin (voir 1.NP.^^.^^) Poche d'iléostomie (Kock, Barnett) (voir 1.OW.^^.^^) Valvule iléocaecale (voir 1.NM.^^.^^)

1.NK.27.^^ Rayonnements, intestin grêle

Comprend:	Téléthérapie, intestin grêle Thérapie, rayonnements [radiothérapie], intestin grêle
Note:	Peut impliquer l'irradiation par un faisceau externe des ganglions lymphatiques régionaux
1.NK.27.JA	faisceau externe

1.NK.50.^^ Dilatation, intestin grêle

S⁵

Numéro de référence	Attribut facultatif ou obligatoire	Description de référence	Type d'attribut	Codes des attributs	Descriptions des attributs
S 5	Facultatif	Traitement - situation 1	Situation	A	Abandon en cours d'intervention
				R	Reprise

À l'exclusion de: Stricturoplastie avec libération opératoire de brides intestinales et réparation concomitante de l'intestin (voir [1.NK.80.^^](#))

1.NK.50.BA-BD	approche endoscopique par voie naturelle avec utilisation d'un dilateur à ballonnet
1.NK.50.BA-NR	approche endoscopique par voie naturelle (colonoscopie) et insertion d'une endoprothèse [stent]

1.NK.52.^ ^ Drainage, intestin grêle**S** 4

Numéro de référence	Attribut facultatif ou obligatoire	Description de référence	Type d'attribut	Codes des attributs	Descriptions des attributs
S 4	Facultatif	Abandon	Situation	A	Abandon en cours d'intervention

Comprend: Décompression, intestin grêle
Dilatation avec drainage, intestin grêle
Entérotomie SAI
Insertion, drain, intestin grêle

À l'exclusion de: Décompression avec dilatation, valvule iléocaecale (voir [1.NM.52.^ ^](#))
Drainage, poche pelvienne (voir [1.OW.52.^ ^](#))
Stricturoplastie avec libération opératoire de brides intestinales et réparation concomitante de l'intestin (voir [1.NK.80.^ ^](#))

Note: Implique une désobstruction de l'intestin grêle et éventuellement une dilatation, en cas de rétrécissements dans l'intestin.

1.NK.52.^ ^ Drainage, intestin grêle	approche endoscopique [laparoscopie]	approche endoscopique par voie naturelle	approche ouverte	approche par voie naturelle	approche percutanée [à l'aiguille]
par aspiration [succion]	1.NK.52.DA	1.NK.52.BA	1.NK.52.LA	1.NK.52.CA	1.NK.52.HA
conservation d'un drain ou d'une sonde in situ pour décompression	1.NK.52.DA-TS	1.NK.52.BA-TS	1.NK.52.LA-TS	1.NK.52.CA-TS	1.NK.52.HA-TS Comprend: • Drain de duodénostomie (pour décompression et drainage)
technique manuelle [d'extraction] [par exemple, drainage par succion au niveau de l'estomac]	—	—	1.NK.52.UW	—	—

1.NK.53.^ ^ Implantation d'un appareil interne, intestin grêle**S** 5

Numéro de référence	Attribut facultatif ou obligatoire	Description de référence	Type d'attribut	Codes des attributs	Descriptions des attributs
S 5	Facultatif	Traitement - situation 1	Situation	A	Abandon en cours d'intervention
				R	Reprise

Comprend: Insertion, sonde d'alimentation, intestin grêle

À l'exclusion de: Insertion d'un drain, intestin grêle (voir [1.NK.52.^^](#))

1.NK.53.BT-TS	sonde d'alimentation [jéjunale], approche endoscopique par voie naturelle avec incision percutanée
	Comprend: Jéjunostomie endoscopique percutanée (JEP)
1.NK.53.CA-TS	sonde d'alimentation [jéjunale], approche par voie naturelle [par exemple, naso intestinale]
1.NK.53.DA-TS	sonde d'alimentation [jéjunale], approche endoscopique [laparoscopie]
1.NK.53.HA-TS	de sonde d'alimentation (jéjunale), approche percutanée
1.NK.53.LA-QB	sonde munie d'une valve, approche ouverte
	Comprend: Jéjunostomie en vue de la pose en un seul temps d'une sonde munie d'une valve (pour gavage) (par exemple, bouton de jéjunostomie)
	À l'exclusion de: Remplacement, au cours du deuxième temps de l'opération, d'une sonde de jéjunostomie par une sonde munie d'une valve unidirectionnelle (bouton) (voir 1.NK.54.^^)
1.NK.53.LA-TS	sonde d'alimentation [jéjunale], approche ouverte

1.NK.54.^^ Gestion d'un appareil interne, intestin grêle

S 4

Numéro de référence	Attribut facultatif ou obligatoire	Description de référence	Type d'attribut	Codes des attributs	Descriptions des attributs
S 4	Facultatif	Abandon	Situation	A	Abandon en cours d'intervention

Comprend: Ajustement, irrigation et entretien d'un dispositif, intestin grêle
Remplacement d'un bouton de jéjunostomie

À l'exclusion de: Gastrostomie avec pose concomitante (en une seule étape) d'un bouton de gastrostomie (voir [1.NF.53.^^](#))

À codifier aussi: Toute inspection concomitante par laparoscopie du site d'insertion dans l'intestin grêle (voir [1.OT.70.^^](#))

Note: Implique le remplacement de la sonde de jéjunostomie par une sonde munie d'une valve unidirectionnelle (bouton de jéjunostomie), ou tout entretien et ajustement consécutif de la sonde munie d'une valve (bouton).

1.NK.54.HA-QB	sonde munie d'une valve
1.NK.54.HA-TS	sonde (par exemple, drain, sonde de gavage, sonde jéjunale)

1.NK.55.^^ Retrait d'un appareil, intestin grêle

1.NK.55.BA-TS	sonde jéjunale [p. ex., en vue d'un drainage, pour alimentation] approche endoscopique par voie naturelle
1.NK.55.CA-TS	sonde jéjunale [p. ex., en vue d'un drainage, pour alimentation] approche par voie naturelle
1.NK.55.DA-TS	sonde jéjunale [p. ex., en vue d'un drainage, pour alimentation] approche endoscopique
1.NK.55.LA-TS	sonde jéjunale [p. ex., en vue d'un drainage, pour alimentation] approche ouverte

1.NK.56.^.^ Retrait d'un corps étranger, intestin grêle**S** 4

Numéro de référence	Attribut facultatif ou obligatoire	Description de référence	Type d'attribut	Codes des attributs	Descriptions des attributs
S 4	Facultatif	Abandon	Situation	A	Abandon en cours d'intervention

À l'exclusion de: Résection de l'intestin grêle en vue du retrait d'un corps étranger (voir [1.NK.87.^.](#))

À codifier aussi: Toute télémanipulation robotisée d'outils (voir [7.SF.14.^.](#))

Note: Peut impliquer une entérotomie avec retrait d'un corps étranger suivi de la fermeture de la plaie.

1.NK.56.BA approche endoscopique par voie naturelle
 1.NK.56.DA approche endoscopique [laparoscopie]
 1.NK.56.LA approche ouverte

1.NK.58.^.^ Prélèvement, intestin grêle

Comprend: Prélèvement, iléon, en vue d'une dérivation urinaire (conduit iléal)
 Prélèvement, lambeau de l'intestin grêle (p.ex., utilisation du jéjunum en tant que lambeau d'interposition)

À l'exclusion de: Prélèvement, intestin grêle sur un donneur décédé (voir [1.NP.58.^.](#))

Ne pas utiliser: Lorsque le prélèvement est destiné à la création d'une poche gastrique (voir [1.NF.84.^.](#) ou [1.NF.89.^.](#)) ou d'une poche pelvienne (voir [1.NQ.84.^.](#) ou [1.NQ.89.^.](#))

1.NK.58.LA-XX-F d'un lambeau libre [par exemple, pour un lambeau d'interposition]
 1.NK.58.LA-XX-G d'un lambeau pédiculé [par exemple, iléon sur le pédicule mésentérique]

1.NK.59.^.^ Destruction, intestin grêle**S** 4

Numéro de référence	Attribut facultatif ou obligatoire	Description de référence	Type d'attribut	Codes des attributs	Descriptions des attributs
S 4	Facultatif	Abandon	Situation	A	Abandon en cours d'intervention

Comprend: Coagulation (polype de) l'intestin grêle

1.NK.59.BA-GX approche endoscopique par voie naturelle et dispositif NCA
 1.NK.59.BA-KK approche endoscopique par voie naturelle et dispositif thermique (p.ex. faisceau d'argon)

1.NK.74.^.^ Fixation, intestin grêle**S** 5

Numéro de référence	Attribut facultatif ou obligatoire	Description de référence	Type d'attribut	Codes des attributs	Descriptions des attributs
S 5	Facultatif	Traitement - situation 1	Situation	A	Abandon en cours d'intervention
				R	Reprise

Comprend: avec dérotation, intestin grêle
Entéropexie
Iléopexie
Plicature [suivant la libération d'adhérences], intestin grêle

À l'exclusion de: Dérotation [sans fixation], intestin grêle (voir [1.NP.73.^.^](#))

1.NK.74.LA par suture (anses intestinales cousues ensemble à la paroi abdominale)
1.NK.74.VT par plicature transmésentérique
1.NK.74.VT-TS par plicature, avec sonde intestinale in situ

1.NK.76.^.^ Pontage, intestin grêle**S** 5

Numéro de référence	Attribut facultatif ou obligatoire	Description de référence	Type d'attribut	Codes des attributs	Descriptions des attributs
S 5	Facultatif	Traitement - situation 1	Situation	A	Abandon en cours d'intervention
				R	Reprise

Comprend: Entéro-entérostomie [en cas d'exclusion et de détournement], intestin grêle
Entérocolostomie [en cas d'exclusion et de détournement], intestin grêle
Gastro-jéjunostomie [en cas d'exclusion et de dérivation], duodénum
Vagotomie avec pontage [en cas d'exclusion et de dérivation], intestin grêle

À l'exclusion de: Entéro-entérostomie [ou entérocolostomie] avec résection (voir [1.NK.87.^.^](#))
Entérostomie terminale [pour alimentation ou évacuation fécale] (voir [1.NK.77.^.^](#))
Pontage gastrique, en vue d'une perte de poids (voir [1.NF.78.^.^](#))

À codifier aussi: Toute télémanipulation robotisée d'outils (voir [7.SF.14.^.^](#))

Note: Le but de cette intervention est de faciliter la cicatrisation [et d'établir la continuité intestinale] par le biais d'un contournement de l'intestin grêle non réséquable, atteint ou ayant subi un traumatisme.

1.NK.76.^.^ Pontage, intestin grêle	approche endoscopique [laparoscopie]	approche ouverte
pontage avec entérocolostomie	1.NK.76.DN	1.NK.76.RE
pontage avec entéroentérostomie	1.NK.76.DP	1.NK.76.RF
pontage avec gastroentérostomie	1.NK.76.DQ	1.NK.76.RJ

1.NK.76.^ ^ Pontage, intestin grêle	approche endoscopique [laparoscopie]	approche ouverte
vagotomie proximale avec pontage associé à une gastroentérostomie	1.NK.76.DR	1.NK.76.SK
vagotomie tronculaire (ou vagotomie SAI) avec pontage associé à une gastroentérostomie	1.NK.76.DS	1.NK.76.SL

1.NK.77.^ ^ Pontage avec extériorisation, intestin grêle**S** 15

Numéro de référence	Attribut facultatif ou obligatoire	Description de référence	Type d'attribut	Codes des attributs	Descriptions des attributs
S 15	Facultatif	Traitement - situation 9	Situation	A	Abandon en cours d'intervention
				C	Convertie (d'une approche endoscopique en opération ouverte)
				R	Reprise

Comprend: Entérostomie, d'alimentation ou terminale
 Iléostomie terminale (terminale latéralisée ou de Brooke)
 Jéjunostomie, en vue d'alimentation
 Réimplantation d'une iléostomie

À l'exclusion de: Conversion de l'iléostomie en iléostomie continente [par exemple, poche de Kock ou de Barnett] (voir [1.NK.84.^ ^](#))
 Formation d'un abouchement continent par conduit iléal pour dérivation urinaire de Mitrofanoff (voir [1.PM.77.^ ^](#))
 Formation d'un abouchement continent par conduit iléal pour lavement colique antérograde Malone (voir [1.NM.77.^ ^](#))
 Iléostomie concomitante avec résection de l'intestin grêle (voir [1.NK.87.^ ^](#))
 Proctocolectomie avec construction d'une iléostomie continente (voir [1.NQ.89.^ ^](#))

1.NK.77.^ ^ Pontage avec extériorisation, intestin grêle	approche endoscopique [laparoscopie]	approche ouverte
entérostomie d'alimentation [par exemple, jéjunostomie]	1.NK.77.EM	1.NK.77.RQ
entérostomie terminale [par exemple, iléostomie terminoterminal ou terminolatérale]	1.NK.77.EN Comprend: • termino-terminale, terminale latéralisée	1.NK.77.RR Comprend: • termino-terminale, terminale latéralisée

1.NK.80.^ ^ Réparation, intestin grêle**S** 15 **L** 28 **E** 13

Numéro de référence	Attribut facultatif ou obligatoire	Description de référence	Type d'attribut	Codes des attributs	Descriptions des attributs
S 15	Facultatif	Traitement - situation 9	Situation	A	Abandon en cours d'intervention
				C	Convertie (d'une approche endoscopique en opération ouverte)
				R	Reprise
L 28	Facultatif	Intestin grêle	Lieu	D	Duodénum
				Z	Autres parties de l'intestin grêle (par exemple, jéjunum, iléon, sites contigus)
E 13	Facultatif	Intestin	Étendue	M	Sites multiples (par exemple, duodénoplastie de dessoudure sur plusieurs sites)

Comprend:

- Dessoudure, intestin grêle
- Duodénoplastie [par exemple, réduction progressive]
- Entéroplastie
- Entérorraphie
- Inversion, diverticule, intestin grêle
- Plastie jéjunale [par exemple, réduction progressive]
- Renforcement [patch], intestin grêle
- Réparation, atrésie duodénale [ou intestinale]
- Stricturoplastie, intestin grêle
- Surjet, intestin grêle [par exemple, ulcère]

À l'exclusion de: avec retrait d'un corps étranger (voir [1.NK.56.^ ^](#))
 Dérotation, intestin grêle (voir [1.NP.73.^ ^](#))

À codifier aussi: Toute télémanipulation robotisée d'outils (voir [7.SF.14.^ ^](#))

1.NK.80.^ ^ Réparation, intestin grêle	approche endoscopique [laparoscopie]	approche ouverte	approche endoscopique par voie naturelle
avec technique d'apposition [par exemple, sutures, agrafes]	1.NK.80.DA	1.NK.80.LA	—
utilisation d'une poudre à base de collagène	1.NK.80.DA-W2	1.NK.80.LA-W2	—
utilisation de colle de fibrine	1.NK.80.DA-W3	1.NK.80.LA-W3	—
utilisation d'un dispositif de fermeture [par exemple, endoclip]	—	—	1.NK.80.BA-FF Comprend: • Fermeture de fistule, intestin grêle, avec endoclip [par exemple, agrafe en patte d'ours]
utilisation d'un lambeau local de transposition [par exemple, patch épiploïque]	1.NK.80.DA-XX-E	1.NK.80.LA-XX-E Comprend: • Entéroplastie transversale en série (STEP)	—

1.NK.82.^ ^ Rattachement, intestin grêle**S** 15

Numéro de référence	Attribut facultatif ou obligatoire	Description de référence	Type d'attribut	Codes des attributs	Descriptions des attributs
S 15	Facultatif	Traitement - situation 9	Situation	A	Abandon en cours d'intervention
				C	Convertie (d'une approche endoscopique en opération ouverte)
				R	Reprise

Comprend: Fermeture, entéro-entérostomie [de dérivation]
 Fermeture, entérocolostomie [de dérivation]
 Raccord, entérostomie
 Raccord, iléostomie [terminale, terminale latéralisée]
 Raccord, jéjunostomie [d'alimentation]

À l'exclusion de: Conversion de l'iléostomie en iléostomie continente (voir [1.NK.84.^ ^](#))
 Conversion de l'iléostomie en poche pelvienne avec anastomose iléo-anale (voir [1.NQ.84.^ ^](#))
 en vue de la construction concomitante d'une iléostomie continente (voir [1.NK.84.^ ^](#))

Note: Peut impliquer le découpage des extrémités de l'abouchement et de l'intestin distal, ainsi que la libération des adhérences, avant la réanastomose et la remise en place de l'intestin dans la cavité abdominale.

1.NK.82.^ ^ Rattachement, intestin grêle	approche endoscopique [laparoscopie]	approche ouverte
entérocolostomie [de détournement]	1.NK.82.DN	1.NK.82.RE
entéroentérostomie [de détournement]	1.NK.82.DP	1.NK.82.RF
jéjunostomie [d'alimentation]	1.NK.82.EM	1.NK.82.RQ
iléostomie	1.NK.82.EN	1.NK.82.RR

1.NK.84.^ ^ Construction ou reconstruction, intestin grêle**S** 4

Numéro de référence	Attribut facultatif ou obligatoire	Description de référence	Type d'attribut	Codes des attributs	Descriptions des attributs
S 4	Facultatif	Abandon	Situation	A	Abandon en cours d'intervention

- Comprend:** Conversion, d'une iléostomie [terminale latéralisée, permanente ou de Brooke] en iléostomie continente [poche de Kock ou Barnett]
Iléostomie continente [poche de Kock ou Barnett]
- À l'exclusion de:** Lavement colique antérograde Malone utilisant l'iléon (voir [1.NK.77.^^](#))
Proctocolectomie avec construction concomitante d'une iléostomie continente (voir [1.NQ.89.^^](#))
- Note:** Implique généralement le raccord d'une iléostomie ou d'une colostomie devant permettre la reconstitution d'une iléostomie continente fonctionnelle. Cette intervention peut impliquer la conversion d'une fermeture rectale de Hartmann par excision des tissus anal et rectal restants, et fermeture de l'anus par la pose de sutures.

1.NK.84.RR-XX-G utilisation de l'iléon (pour construire la poche d'iléostomie)

1.NK.85.^^ Transplantation, intestin grêle

S 4

Numéro de référence	Attribut facultatif ou obligatoire	Description de référence	Type d'attribut	Codes des attributs	Descriptions des attributs
S 4	Facultatif	Abandon	Situation	A	Abandon en cours d'intervention

- À l'exclusion de:** Transplantation, duodénum avec pancréas (voir [1.OK.85.^^](#))
Transplantation, intestin grêle avec foie (voir [1.OA.85.^^](#))
Transplantation, intestin grêle avec gros intestin (voir [1.NP.85.^^](#))
Transplantation, intestin grêle avec plusieurs organes (voir [1.OA.85.^^](#))

Note: Implique la transplantation de l'intestin grêle afin de corriger un syndrome de l'intestin court.

1.NK.85.LA-XX-K intestin grêle provenant d'un donneur décédé

1.NK.87.^^ Excision partielle, intestin grêle

S 63 **L** 91 **E** 81

Numéro de référence	Attribut facultatif ou obligatoire	Description de référence	Type d'attribut	Codes des attributs	Descriptions des attributs
S 63	Facultatif	Traitement - situation 18	Situation	A	Abandon en cours d'intervention
				C	Convertie (d'une approche endoscopique en opération ouverte)
				S	Par étape
L 91	Obligatoire	Intestin grêle 2 Obligatoire	Lieu	D	Duodénum
				U	Non qualifié, non applicable ou d'étendue inconnue (par excision simple p.ex., polypectomie ou excision d'une lésion)
				Z	Autres sites de l'intestin grêle (par exemple, jéjunum, iléon, sans autre indication)

Numéro de référence	Attribut facultatif ou obligatoire	Description de référence	Type d'attribut	Codes des attributs	Descriptions des attributs
E 81	Facultatif	Excision gastrointestinale 2	Étendue	E M	Résection muqueuse endoscopique par capuchon (RME par capuchon)
				E S	Dissection sous-muqueuse endoscopique (ESD)
				P P	Polypectomie

Comprend:

Diverticulectomie, diverticule de Meckel
 Diverticulectomie, intestin grêle
 Duodénectomie
 Entérectomie SAI
 Iléectomie
 Jéjunectomie
 Polypectomie, intestin grêle
 Réparation, anomalie du canal omphalo-mésentérique entraînant une entérectomie
 Résection subtotale, intestin grêle (avec ou sans atteinte du caecum)
 Résection, intestin grêle pour le retrait d'un corps étranger

À l'exclusion de:

Duodénectomie avec gastrectomie (voir [1.NF.91.^^](#))
 Duodénectomie avec pancréatectomie (voir [1.OK.87.^^](#))
 Entérectomie pratiquée en vue de la réparation d'une atrésie duodénale [ou intestinale] (voir [1.NK.80.^^](#))
 Résection iléo-caecale (voir [1.NM.87.^^](#))

À codifier aussi:

Toute jéjunostomie d'alimentation concomitante (voir [1.NK.77.^^](#))
 Toute télémanipulation robotisée d'outils (voir [7.SF.14.^^](#))

1.NK.87.^ ^ Excision partielle, intestin grêle	approche endoscopique [laparoscopie]	approche endoscopique par voie naturelle	approche ouverte
par excision simple	1.NK.87.DA Comprend: <ul style="list-style-type: none">Excision, (petite) lésion, intestin grêle avec simple fermeture (par suture) du défautPolypectomie, intestin grêle	1.NK.87.BA Comprend: <ul style="list-style-type: none">Excision, (petite) lésion, intestin grêle avec simple fermeture (par suture) du défautPolypectomie, intestin grêle	1.NK.87.LA Comprend: <ul style="list-style-type: none">Excision d'une (petite) lésion, intestin grêle avec simple fermeture (par suture) du défautPolypectomie, intestin grêle
anastomose par entérocolostomie	1.NK.87.DN À codifier aussi: <ul style="list-style-type: none">Toute création concomitante d'une iléostomie (voir 1.NK.77.^ ^) Note: <ul style="list-style-type: none">Implique la restauration immédiate de la continuité du tube digestif, une fois la résection effectuée. La mise en place d'une iléostomie temporaire peut s'avérer nécessaire pendant la cicatrisation de l'anastomose.	—	1.NK.87.RE À codifier aussi: <ul style="list-style-type: none">Toute iléostomie concomitante (voir 1.NK.77.^ ^) Note: <ul style="list-style-type: none">Implique la restauration immédiate de la continuité du tube digestif, une fois la résection effectuée. Au cours de la période suivant immédiatement l'opération, la cicatrisation de l'anastomose mise en place entre l'intestin grêle et le gros intestin peut être facilitée par une iléostomie temporaire. (Cette iléostomie est en général retirée au bout de quelques semaines.)
anastomose par entéroentérostomie	1.NK.87.DP À codifier aussi: <ul style="list-style-type: none">Toute création concomitante d'une iléostomie (voir 1.NK.77.^ ^) Note: <ul style="list-style-type: none">Implique la restauration immédiate de la continuité du tube digestif, une fois la résection effectuée. La mise en place d'une iléostomie temporaire peut s'avérer nécessaire pendant la cicatrisation de l'anastomose.	—	1.NK.87.RF À codifier aussi: <ul style="list-style-type: none">Toute iléostomie concomitante (voir 1.NK.77.^ ^) Note: <ul style="list-style-type: none">Implique la restauration immédiate de la continuité du tube digestif (anastomose commençant et se terminant dans l'intestin grêle), une fois la résection effectuée.
formation d'un abouchement avec fermeture distale	1.NK.87.DX Note: <ul style="list-style-type: none">Implique la fermeture de la partie distale du tube digestif excisé par l'une des deux méthodes suivantes : obturation et remplacement de l'anse borgne distale de l'intestin dans l'abdomen, ou obturation et fixation de l'anse borgne distale à la sous-muqueuse, située juste sous la peau. Cette disposition, en général temporaire, facilite la cicatrisation. Une entérostomie est toujours requise (afin de permettre l'évacuation) et est considérée comme partie intégrante de cette technique.	—	1.NK.87.TF Note: <ul style="list-style-type: none">Implique la fermeture de la partie distale du tube digestif excisé par l'une des deux méthodes suivantes : obturation et remplacement de l'anse borgne distale de l'intestin dans l'abdomen, ou obturation et fixation de l'anse borgne distale à la sous-muqueuse, située juste sous la peau. Cette disposition, en général temporaire, facilite la cicatrisation et implique toujours la création d'une entérostomie (en vue d'une évacuation), considérée comme faisant partie intégrante de cette technique.

1.NK.87.^.^ Excision partielle, intestin grêle	approche endoscopique [laparoscopie]	approche endoscopique par voie naturelle	approche ouverte
formation d'un abouchement avec fistule muqueuse	1.NK.87.DY Comprend: • Résection de l'intestin grêle avec formation d'un abouchement « en canon de fusil » Note: • Implique de maintenir ouverte la partie distale du tube digestif excisé au cours du processus de cicatrisation via la création d'une fistule muqueuse débouchant directement à la surface de l'abdomen. Un second abouchement est également créé (en vue de l'évacuation). Cette technique facilite l'anastomose ultérieure des extrémités proximale et distale du tube digestif.	—	1.NK.87.TG Comprend: • Résection de l'intestin grêle avec formation d'un abouchement « en canon de fusil » Note: • Implique de maintenir ouverte la partie distale du tube digestif excisé au cours de la cicatrisation via la création d'une fistule muqueuse débouchant directement à la surface de l'abdomen. Un second abouchement est également créé (en vue de l'évacuation). Cette technique facilite l'anastomose ultérieure des extrémités proximale et distale du tube digestif.
technique spéciale d'excision (segmentaire) sans anastomose	1.NK.87.GB Note: • Excision d'un segment d'intestin grêle avec fermeture temporaire des marges de résection sans anastomose • pour le contrôle des dommages (post traumatiques) avec fermeture temporaire des marges de résection	—	1.NK.87.WJ Note: • Excision d'un segment d'intestin grêle avec fermeture temporaire des marges de résection sans anastomose • pour le contrôle des dommages (post traumatiques) avec fermeture temporaire des marges de résection

1.NM.^.^ Interventions thérapeutiques sur le gros intestin

Comprend:

Angle droit du côlon
Angle du diaphragme
Angle gauche du côlon
Caecum
Côlon [droit, gauche, SAI]
Côlon ascendant
Côlon descendant [uniquement]
Côlon ilio-pelvien
Côlon pelvien
Côlon sigmoïde
Côlon transverse
Site d'anastomose pour la continuité entre l'intestin grêle et le gros intestin
Valvule iléocaecale

À l'exclusion de: Interventions effectuées sur la poche pelvienne (voir [1.OW.^.^](#))
Intestin grêle avec gros intestin [tout site] (voir [1.NP.^.^](#))

1.NM.27.^ ^ Rayonnements, gros intestin

Comprend: Téléthérapie, gros intestin
Thérapie, rayonnements [radiothérapie], gros intestin

À l'exclusion de: Radiothérapie touchant le rectum (voir [1.NQ.27.^ ^](#))

Note: Peut impliquer l'irradiation par un faisceau externe des ganglions lymphatiques régionaux.

1.NM.27.JA faisceau externe

1.NM.50.^ ^ Dilatation, gros intestin**S** 5

Numéro de référence	Attribut facultatif ou obligatoire	Description de référence	Type d'attribut	Codes des attributs	Descriptions des attributs
S 5	Facultatif	Traitement - situation 1	Situation	A	Abandon en cours d'intervention
				R	Reprise

À l'exclusion de: Dilatation avec drain/sonde pour décompression laissé(e) en place, côlon (voir [1.NM.52.^ ^](#))

1.NM.50.BA-BD approche endoscopique par voie naturelle (coloscopie (colonoscopie)) avec dilateur à ballonnet

1.NM.50.BA-NR approche endoscopique par voie naturelle (colonoscopie) et insertion d'une endoprothèse [stent, tuteur]

1.NM.50.CA-NR approche par voie naturelle et insertion d'une endoprothèse [stent, tuteur]

Comprend: Insertion d'une endoprothèse [stent, tuteur] colonique via un tube de guidage rectal, pour dilatation
Insertion non endoscopique d'une endoprothèse [stent, tuteur] colonique, pour dilatation

1.NM.52.^ ^ Drainage, gros intestin**S** 5

Numéro de référence	Attribut facultatif ou obligatoire	Description de référence	Type d'attribut	Codes des attributs	Descriptions des attributs
S 5	Facultatif	Traitement - situation 1	Situation	A	Abandon en cours d'intervention
				R	Reprise

Comprend: Caecotomie
Colotomie SAI
Décompression avec dilatation, valvule iléocaecale
Décompression, gros intestin
Dilatation avec drainage, gros intestin
Insertion, drain, gros intestin

À l'exclusion de: Dilatation par ballonnet (sans drainage), côlon (voir [1.NM.50.^ ^](#))

Drainage, poche pelvienne (voir [1.OW.52.^ ^](#))

Stricturoplastie avec libération opératoire de brides intestinales et réparation concomitante de l'intestin (voir [1.NM.80.^ ^](#))

Note: Implique une désobstruction du gros intestin et éventuellement une dilatation, en cas de rétrécissements dans l'intestin.

1.NM.52.^ ^ Drainage, gros intestin	approche endoscopique [laparoscopie]	approche ouverte	approche par voie naturelle	approche percutanée
par aspiration [suction]	1.NM.52.DA	1.NM.52.LA	1.NM.52.CA	—
conservation d'un drain ou d'une sonde in situ pour décompression	—	1.NM.52.LA-TS	1.NM.52.CA-TS	1.NM.52.HA-TS Comprend: • Caecostomie percutanée
technique manuelle [d'extraction] [par exemple, drainage par suction au niveau du rectum]	—	1.NM.52.UW	—	—

1.NM.54.^ ^ Gestion d'un appareil interne, gros intestin**S** 4

Numéro de référence	Attribut facultatif ou obligatoire	Description de référence	Type d'attribut	Codes des attributs	Descriptions des attributs
S 4	Facultatif	Abandon	Situation	A	Abandon en cours d'intervention

Comprend: Ajustement, irrigation et entretien d'un dispositif, gros intestin**À l'exclusion de:** Gestion, poche de stomie (voir [1.YY.38.^ ^](#))

1.NM.54.CA-NR	endoprothèse [stent, tuteur] approche par voie naturelle
1.NM.54.CA-TS	sonde (p.ex., drainage intestinal, colorectal) approche par voie naturelle

1.NM.55.^ ^ Retrait d'un appareil, gros intestin

1.NM.55.BA-NR	endoprothèse [stent, tuteur] approche endoscopique par voie naturelle
1.NM.55.BA-TS	sonde colorectale [p. ex., en vue d'un drainage] approche endoscopique par voie naturelle
1.NM.55.CA-NR	endoprothèse [stent, tuteur] approche par voie naturelle
1.NM.55.CA-TS	sonde colorectale [p. ex., en vue d'un drainage] approche par voie naturelle
1.NM.55.DA-TS	sonde colorectale [p. ex., en vue d'un drainage] approche endoscopique
1.NM.55.HA-TS	sonde colorectale [p.ex., en vue d'un drainage] approche percutanée
1.NM.55.LA-TS	sonde colorectale [p. ex., en vue d'un drainage] approche ouverte

1.NM.56.^ ^ Retrait d'un corps étranger, gros intestin**S** 4

Numéro de référence	Attribut facultatif ou obligatoire	Description de référence	Type d'attribut	Codes des attributs	Descriptions des attributs
S 4	Facultatif	Abandon	Situation	A	Abandon en cours d'intervention

À l'exclusion de: Résection du gros intestin [en vue du retrait d'un corps étranger] (voir [1.NM.87.^^](#))

Note: Peut impliquer une colotomie avec retrait d'un corps étranger suivi de la fermeture de la plaie.

1.NM.56.BA	approche endoscopique par voie naturelle
1.NM.56.DA	approche endoscopique [laparoscopie]
1.NM.56.LA	approche ouverte

1.NM.58.^^ Prélèvement, gros intestin

Comprend: Prélèvement, côlon (pour un lambeau d'interposition)

À l'exclusion de: Prélèvement, gros intestin sur un cadavre (voir [1.NP.58.^^](#))

1.NM.58.LA-XX-F	d'un lambeau libre [par exemple, côlon transverse, descendant, isopéristaltique], approche ouverte
-----------------	--

1.NM.59.^^ Destruction, gros intestin

S 4

Numéro de référence	Attribut facultatif ou obligatoire	Description de référence	Type d'attribut	Codes des attributs	Descriptions des attributs
S 4	Facultatif	Abandon	Situation	A	Abandon en cours d'intervention

Comprend: Chirurgie de réduction [tumeur], gros intestin
Reperméabilisation, gros intestin

1.NM.59.BA-AG	approche endoscopique par voie naturelle et utilisation d'un laser
1.NM.59.BA-AW	approche endoscopique par voie naturelle et utilisation de radiofréquences
	Comprend: Ablation par radiofréquences (polype), gros intestin
1.NM.59.BA-GX	approche endoscopique par voie naturelle et utilisation d'un dispositif NCA [par exemple, électrocautère]
1.NM.59.BA-HB	approche endoscopique par voie naturelle et utilisation d'une sonde thermique

1.NM.74.^^ Fixation, gros intestin

S 5

Numéro de référence	Attribut facultatif ou obligatoire	Description de référence	Type d'attribut	Codes des attributs	Descriptions des attributs
S 5	Facultatif	Traitement - situation 1	Situation	A	Abandon en cours d'intervention
				R	Reprise

Comprend: avec dérotation, gros intestin
 Caecocoloplicopexie
 Caecopexie
 Caecoplicature
 Colopexie
 Coloplication
 Plicature, caecum

À l'exclusion de: Dérotation [sans fixation], gros intestin (voir [1.NP.73.^^](#))

1.NM.74.LA	par suture [anses intestinales cousues ensemble à la paroi abdominale]
1.NM.74.VT	par plicature transmésentérique
1.NM.74.VT-TS	par plicature, avec sonde intestinale in situ

1.NM.76.^^ Pontage, gros intestin

S 5

Numéro de référence	Attribut facultatif ou obligatoire	Description de référence	Type d'attribut	Codes des attributs	Descriptions des attributs
S 5	Facultatif	Traitement - situation 1	Situation	A	Abandon en cours d'intervention
				R	Reprise

Comprend: Colocolostomie [en cas d'exclusion et de détournement]
 Détournement, gros intestin
 Entérocolostomie [en cas d'exclusion et de dérivation]
 Exclusion et détournement, gros intestin

À l'exclusion de: avec colectomie (voir [1.NM.87.^^](#) ou [1.NM.89.^^](#))
 Détournement, urinaire vers le gros intestin (voir [1.PG.76.^^](#))

1.NM.76.^^ Pontage, gros intestin	approche endoscopique [laparoscopie]	approche ouverte
par colocolostomie de dérivation	1.NM.76.DF	1.NM.76.RN
par entérocolostomie de dérivation	1.NM.76.DN	1.NM.76.RE

1.NM.77.^ ^ Pontage avec extériorisation, gros intestin**S** 15

Numéro de référence	Attribut facultatif ou obligatoire	Description de référence	Type d'attribut	Codes des attributs	Descriptions des attributs
S 15	Facultatif	Traitement - situation 9	Situation	A	Abandon en cours d'intervention
				C	Convertie (d'une approche endoscopique en opération ouverte)
				R	Reprise

Comprend: Colostomie [par exemple, permanente, terminale, temporaire]
Réimplantation d'une colostomie

À l'exclusion de: avec excision du gros intestin (voir [1.NM.87.^ ^](#))
Iléostomie [tout type] (voir [1.NK.77.^ ^](#))

À codifier aussi: Toute télémanipulation robotisée d'outils (voir [7.SF.14.^ ^](#))

1.NM.77.^ ^ Pontage avec extériorisation, gros intestin	approche ouverte	approche endoscopique [laparoscopie]
formation d'un abouchement non continent (colostomie)	1.NM.77.RS	1.NM.77.EP
formation d'un abouchement non continent avec création d'une fistule muqueuse	1.NM.77.TG Note: <ul style="list-style-type: none"> • Implique de maintenir ouverte la partie distale du tube digestif excisé au cours du processus de cicatrisation via la création d'une fistule muqueuse débouchant directement à la surface de l'abdomen. Un second abouchement est également créé (pour l'évacuation). Cette technique facilite l'anastomose ultérieure des extrémités proximale et distale du tube digestif. 	1.NM.77.DY Note: <ul style="list-style-type: none"> • Implique de maintenir ouverte la partie distale du tube digestif excisé au cours du processus de cicatrisation via la création d'une fistule muqueuse débouchant directement à la surface de l'abdomen. Un second abouchement est également créé (pour l'évacuation). Cette technique facilite l'anastomose ultérieure des extrémités proximale et distale du tube digestif.
formation d'un abouchement continent (antérograde) avec lambeau pédiculé	1.NM.77.RS-XX-G Comprend: <ul style="list-style-type: none"> • Lavement colique antérograde Malone À codifier aussi: <ul style="list-style-type: none"> • Toute création concomitante d'un abouchement urinaire continent (Mitrofanoff) (voir 1.PM.77.^ ^) 	1.NM.77.EP-XX-G Comprend: <ul style="list-style-type: none"> • Lavement colique antérograde Malone par laparoscopie À codifier aussi: <ul style="list-style-type: none"> • Toute création concomitante d'un abouchement urinaire continent (Mitrofanoff) (voir 1.PM.77.^ ^)

1.NM.80.^ ^ Réparation, gros intestin**S** 5

Numéro de référence	Attribut facultatif ou obligatoire	Description de référence	Type d'attribut	Codes des attributs	Descriptions des attributs
S 5	Facultatif	Traitement - situation 1	Situation	A	Abandon en cours d'intervention
				R	Reprise

Comprend: Colorraphie
Inversion, diverticule, gros intestin
Stricturoplastie, gros intestin

1.NM.80.^ ^ Réparation, gros intestin	approche endoscopique [laparoscopie]	approche endoscopique par voie naturelle	approche ouverte
par technique d'apposition [par exemple, pose de sutures, d'agrafes]	1.NM.80.DA	—	1.NM.80.LA
utilisation d'un anneau de fixation bioabsorbable	1.NM.80.DA-FH	—	1.NM.80.LA-FH
utilisation d'une poudre à base de collagène	1.NM.80.DA-W2	—	1.NM.80.LA-W2
utilisation de colle de fibrine	1.NM.80.DA-W3	—	1.NM.80.LA-W3
utilisation d'un dispositif de fermeture [par exemple, endoclip]	—	1.NM.80.BA-FF Comprend: • Fermeture de fistule, gros intestin, avec endoclip [par exemple, agrafe en patte d'ours]	—
utilisation d'un lambeau local de transposition [par exemple, patch épiploïque]	1.NM.80.DA-XX-E	—	1.NM.80.LA-XX-E

1.NM.82.^ ^ Rattachement, gros intestin**S** 41

Numéro de référence	Attribut facultatif ou obligatoire	Description de référence	Type d'attribut	Codes des attributs	Descriptions des attributs
S 41	Facultatif	Traitement - situation 12	Situation	A	Abandon en cours d'intervention
				C	Convertie (d'une approche endoscopique en opération ouverte)
				R	Reprise
				S	Par étape

Comprend: Fermeture, colocolostomie [de diversion]
 Raccord, colostomie [tout type]
 Raccord, poche de Hartmann [en vue de la réanastomose entre le côlon et le rectum]

À l'exclusion de: Conversion d'une colostomie (avec moignon rectal et poche de Hartmann) en iléostomie continente (voir [1.NK.84.^^](#))

Note: Peut impliquer le découpage des extrémités de l'abouchement et de l'intestin distal/du moignon rectal, ainsi que la libération des adhérences, avant la réanastomose et le remplacement de l'intestin dans la cavité abdominale.

1.NM.82.^^ Rattachement, gros intestin	approche endoscopique [laparoscopie]	approche ouverte
colostomie (peut impliquer la réanastomose entre le côlon et le moignon rectal [Hartmann] ou la fistule muqueuse)	1.NM.82.EP	1.NM.82.RS
colocolostomie de diversion	1.NM.82.DF	1.NM.82.RN
côlon temporairement divisé [interrompu, réséqué] dans la cavité abdominale	1.NM.82.DN Note: • La sélection de ce code requiert l'attribut de situation S = Par étape	1.NM.82.RE Note: • La sélection de ce code requiert l'attribut de situation S = Par étape

1.NM.87.^^ Excision partielle, gros intestin

S 63 **L** 29 **E** 81

Numéro de référence	Attribut facultatif ou obligatoire	Description de référence	Type d'attribut	Codes des attributs	Descriptions des attributs
S 63	Facultatif	Traitement - situation 18	Situation	A	Abandon en cours d'intervention
				C	Convertie (d'une approche endoscopique en opération ouverte)
				S	Par étape
L 29	Obligatoire	Gros intestin Obligatoire	Lieu	L	Gauche: transverse, descendant et sigmoïde (multiple sites ou hémicôlon gauche)
				R	Droite: caecum, appendice, côlon ascendant, transverse – peut impliquer la portion distale de l'iléon (multiple sites ou hémicôlon droite)
				R E	Droite étendue: caecum, appendice, côlon ascendant, transverse et descendant – peut impliquer la portion distale de l'iléon (hémicôlon droite étendue)
				S G	Sigmoïde [seul]
				T C	Transverse [seul]
				U	Non qualifié, non applicable ou d'étendue inconnue
E 81	Facultatif	Excision gastrointestinale 2	Étendue	E M	Résection muqueuse endoscopique par capuchon (RME par capuchon)
				E S	Dissection sous-muqueuse endoscopique (ESD)
				P P	Polypectomie

Comprend:

Colectomie partielle
Colectomie transverse
Diverticulectomie, gros intestin
Hémi-colectomie [concernant le côlon sigmoïde, gauche, transverse, droit ou droit étendu]
Iléocolectomie
Polypectomie, gros intestin
Résection iléo-caecale
Résection segmentaire, gros intestin
Résection subtotale, gros intestin
Sigmoïdectomie

À l'exclusion de:

Chirurgie de réduction, gros intestin, utilisation d'un laser (voir [1.NM.59.^^](#))
Diverticulectomie, diverticule de Meckel (voir [1.NK.87.^^](#))
Excision partielle du gros intestin, ' en bloc', comprenant une dissection des ganglions régionaux (intra-abdominal) et une excision des tissus mous adjacents au-delà du mésentère, avec ou sans squelettisation du réseau vasculaire (voir [1.NM.91.^^](#))
Proctocolectomie (voir [1.NQ.89.^^](#))
Recto-sigmoïdectomie (voir [1.NQ.87.^^](#))

À codifier aussi:

Toute excision concomitante de ganglion (voir Excision, ganglions lymphatiques, par site)
Toute télémanipulation robotisée d'outils (voir [7.SF.14.^^](#))

Note:

Implique la mise en place d'une anastomose, une fois la colectomie pratiquée, et la résection concomitante de l'iléon distal et mésentérique [si elle s'avère nécessaire].

1.NM.87.^ Excision partielle, gros intestin	approche endoscopique [laparoscopie, laparoscopie assistée, laparoscopie assistée manuellement]	approche endoscopique par voie naturelle	approche ouverte
par excision simple	1.NM.87.DA Comprend: <ul style="list-style-type: none"> Excision, (petite) lésion du gros intestin avec simple fermeture (par suture) du défaut Polypectomie, gros intestin 	1.NM.87.BA Comprend: <ul style="list-style-type: none"> Dissection sous-muqueuse endoscopique (ESD), gros intestin Excision, (petite) lésion du gros intestin avec simple fermeture (par suture) du défaut Polypectomie endoscopique, gros intestin Résection muqueuse endoscopique (RME), gros intestin À codifier aussi: <ul style="list-style-type: none"> Toute colonoscopie ou sigmoïdoscopie (voir 2.NM.70.^) 	1.NM.87.LA Comprend: <ul style="list-style-type: none"> Excision, (petite) lésion du gros intestin avec simple fermeture (par suture) du défaut Polypectomie, gros intestin
anastomose par colocolostomie	1.NM.87.DF À codifier aussi: <ul style="list-style-type: none"> Toute colostomie concomitante (voir 1.NM.77.^) Note: <ul style="list-style-type: none"> Implique la restauration immédiate de la continuité du tube digestif, une fois la résection effectuée. La mise en place d'une colostomie temporaire peut s'avérer nécessaire pendant la cicatrisation de l'anastomose. 	—	1.NM.87.RN À codifier aussi: <ul style="list-style-type: none"> Toute formation concomitante d'une colostomie (voir 1.NM.77.^) Toute formation concomitante d'une iléostomie (voir 1.NM.77.^) Note: <ul style="list-style-type: none"> Implique la restauration immédiate de la continuité du tube digestif, une fois la résection effectuée. Au cours de la période suivant immédiatement l'opération, la cicatrisation de l'anastomose mise en place, commençant et se terminant dans le gros intestin, peut être facilitée par une iléostomie ou une colostomie temporaire. (Cette iléostomie ou colostomie est en général retirée au bout de quelques semaines.)
anastomose colorectale	1.NM.87.DE À codifier aussi: <ul style="list-style-type: none"> Toute colostomie concomitante (voir 1.NM.77.^) Note: <ul style="list-style-type: none"> Implique la restauration immédiate de la continuité du tube digestif, une fois la résection effectuée. La mise en place d'une colostomie temporaire peut s'avérer nécessaire pendant la cicatrisation de l'anastomose. 	—	1.NM.87.RD À codifier aussi: <ul style="list-style-type: none"> Toute colostomie concomitante (voir 1.NM.77.^) Note: <ul style="list-style-type: none"> Implique la restauration immédiate de la continuité du tube digestif, une fois la résection effectuée. Au cours de la période suivant immédiatement l'opération, la cicatrisation de l'anastomose colo-rectale mise en place peut être facilitée par une colostomie temporaire. (Cette colostomie est en général retirée au bout de quelques semaines.)

1.NM.87.^.^ Excision partielle, gros intestin	approche endoscopique [laparoscopie, laparoscopie assistée, laparoscopie assistée manuellement]	approche endoscopique par voie naturelle	approche ouverte
anastomose par entérocolostomie	1.NM.87.DN À codifier aussi: • Toute colostomie concomitante (voir 1.NM.77.^.^) Note: • Implique la restauration immédiate de la continuité du tube digestif, une fois la résection effectuée. La mise en place d'une iléostomie temporaire peut s'avérer nécessaire pendant la cicatrisation de l'anastomose.	—	1.NM.87.RE À codifier aussi: • Toute formation concomitante d'une colostomie (voir 1.NM.77.^.^) Note: • Implique la restauration immédiate de la continuité du tube digestif, une fois la résection effectuée. Au cours de la période suivant immédiatement l'opération, la cicatrisation de l'anastomose mise en place entre l'intestin grêle et le gros intestin peut être facilitée par une iléostomie temporaire. (Cette iléostomie est en général retirée au bout de quelques semaines.)
formation d'un abouchement et fermeture distale	1.NM.87.DX Note: • Implique la fermeture de la partie distale du tube digestif excisé par l'une des trois méthodes suivantes : obturation et remplacement de l'anse borgne distale de l'intestin dans l'abdomen, fermeture totale du rectum [technique de Hartmann], ou obturation et fixation de l'anse borgne distale à la sous-muqueuse, située juste sous la peau. Cette disposition, destinée à faciliter la cicatrisation, peut être temporaire ou permanente. Une iléostomie/colostomie est toujours pratiquée et est considérée comme partie intégrante de cette technique.	—	1.NM.87.TF Note: • Implique la fermeture de la partie distale du tube digestif excisé par l'une des trois méthodes suivantes : obturation et remplacement de l'anse borgne distale de l'intestin dans l'abdomen, fermeture totale du rectum [technique de Hartmann], ou obturation et fixation de l'anse borgne distale à la sous-muqueuse, située juste sous la peau. Cette disposition, destinée à faciliter la cicatrisation, peut être temporaire ou permanente. Une iléostomie/colostomie est toujours requise et est considérée comme partie intégrante de cette technique.
formation d'un abouchement avec création d'une fistule muqueuse	1.NM.87.DY Comprend: • Résection subtotale du gros intestin avec formation d'un abouchement « en canon de fusil » Note: • Implique de maintenir ouverte la partie distale du tube digestif excisé au cours de la cicatrisation via la création d'une fistule muqueuse débouchant directement à la surface de l'abdomen. Un second abouchement est également créé (en vue de l'évacuation). Cette technique facilite l'anastomose ultérieure des extrémités proximale et distale du tube digestif.	—	1.NM.87.TG Comprend: • Résection subtotale du gros intestin avec formation d'un abouchement « en canon de fusil » Note: • Implique le maintien de l'ouverture de la partie distale du tube digestif excisé au cours de la cicatrisation via la création d'une fistule muqueuse débouchant directement à la surface de l'abdomen. Un second abouchement est également créé (en vue de l'évacuation). Cette technique facilite l'anastomose ultérieure des extrémités proximale et distale du tube digestif.
technique spéciale d'excision (segmentaire) sans anastomose	1.NM.87.GB Note: • Excision d'un segment du côlon avec fermeture temporaire des marges de résection sans anastomose • pour le contrôle des dommages (post traumatiques) avec fermeture temporaire des marges de résection	—	1.NM.87.WJ Note: • Excision d'un segment du côlon avec fermeture temporaire des marges de résection sans anastomose • pour le contrôle des dommages (post traumatiques) avec fermeture temporaire des marges de résection

1.NM.89.^ Excision totale, gros intestin**S** 63

Numéro de référence	Attribut facultatif ou obligatoire	Description de référence	Type d'attribut	Codes des attributs	Descriptions des attributs
S 63	Facultatif	Traitement - situation 18	Situation	A	Abandon en cours d'intervention
				C	Convertie (d'une approche endoscopique en opération ouverte)
				S	Par étape

Comprend:

Colectomie totale
 Colectomie totale avec iléo-rectostomie [préservation du rectum]
 Excision, côlon

À l'exclusion de:

avec extension au-delà du mésentère dans les tissus mous (voir [1.NM.91.^](#))
 avec résection rectale [proctectomie] (voir [1.NQ.89.^](#))
 Proctocolectomie totale (voir [1.NQ.89.^](#))

À codifier aussi:

Toute excision concomitante de ganglion (voir Excision, ganglions lymphatiques, par site)

Note:

Implique l'excision du caecum, du côlon ascendant, du côlon transverse, du côlon descendant et du côlon sigmoïde avec résection mésentérique concomitante qui ne s'étend pas au-delà du mésentère dans les tissus mous.

1.NM.89.^.^ Excision totale, gros intestin	approche endoscopique [laparoscopie, laparoscopie assistée, laparoscopie assistée manuellement]	approche ouverte
anastomose iléorectale [endorectale, iléorectostomie]	1.NM.89.DF À codifier aussi: • Toute formation concomitante d'une iléostomie (voir 1.NK.77.^.^) Note: • Implique la restauration immédiate de la continuité du tube digestif, une fois la résection effectuée. La mise en place d'une iléostomie temporaire peut s'avérer nécessaire pendant la cicatrisation de l'anastomose.	1.NM.89.RN À codifier aussi: • Toute formation concomitante d'une iléostomie (voir 1.NK.77.^.^) Note: • Implique la restauration immédiate de la continuité du tube digestif, une fois la résection effectuée. Au cours de la période suivant immédiatement l'opération, la cicatrisation de l'anastomose mise en place entre l'intestin grêle et le rectum peut être facilitée par une iléostomie temporaire. (Cette iléostomie est en général retirée au bout de quelques semaines.)
formation d'un abouchement avec fermeture distale	1.NM.89.DX Note: • Implique la fermeture de la partie distale du tube digestif excisé via la fermeture complète du rectum par la pose de sutures/d'agrafes [technique de Hartmann]. Cette opération, est souvent (mais pas toujours) permanente, doit toujours être associée à une iléostomie, considérée comme partie intégrante de cette technique.	1.NM.89.TF Note: • Implique la fermeture de la partie distale du tube digestif excisé via la fermeture du rectum par la pose de sutures/d'agrafes [technique de Hartmann]. Cette mesure, est souvent (mais pas toujours) permanente, doit toujours être associée à une iléostomie, considérée comme partie intégrante de cette technique.
technique spéciale d'excision sans anastomose	1.NM.89.GB Note: • Excision du gros intestin avec fermeture temporaire des marges de résection sans anastomose ou formation de stomie • pour le contrôle des dommages (post traumatiques) avec fermeture temporaire des marges de résection	1.NM.89.WJ Note: • Excision du gros intestin avec fermeture temporaire des marges de résection sans anastomose ou formation de stomie • pour le contrôle des dommages (post traumatiques) avec fermeture temporaire des marges de résection

1.NM.91.^.^ Excision radicale, gros intestin**S 4**

Numéro de référence	Attribut facultatif ou obligatoire	Description de référence	Type d'attribut	Codes des attributs	Descriptions des attributs
S 4	Facultatif	Abandon	Situation	A	Abandon en cours d'intervention

Comprend: Résection [en bloc], gros intestin avec tissus adjacents (ganglions régionaux (intra-abdominal) et tissus mous)

À l'exclusion de: Proctocolectomie subtotal (voir [1.NQ.87.^.^](#))

Proctocolectomie totale (voir [1.NQ.89.^.^](#))

Résection du gros intestin avec la vessie [et les organes adjacents] (voir [1.PM.91.^.^](#))

À codifier aussi: Tout retrait concomitant d'organes adjacents lorsque la vessie n'est pas impliquée

Note: Une 'excision radicale' du gros intestin comprend l'excision partielle ou totale, 'en bloc', comprenant la dissection des ganglions régionaux (intra-abdominal) et une excision des tissus mous adjacents au-delà du mésentère, avec ou sans squelettisation du réseau vasculaire.

1.NM.91.^.^ Excision radicale, gros intestin	approche endoscopique [laparoscopie, laparoscopie assistée, laparoscopie assistée manuellement]	approche ouverte
anastomose par colocolostomie	<p>1.NM.91.DF</p> <p>À codifier aussi:</p> <ul style="list-style-type: none"> • Toute formation concomitante d'une colostomie (voir 1.NM.77.^.) • Toute formation concomitante d'une iléostomie (voir 1.NK.77.^.) <p>Note:</p> <ul style="list-style-type: none"> • Implique la restauration immédiate de la continuité du tube digestif, une fois la résection effectuée. La mise en place d'une iléostomie/ colostomie temporaire peut s'avérer nécessaire pendant la cicatrisation de l'anastomose. 	<p>1.NM.91.RN</p> <p>À codifier aussi:</p> <ul style="list-style-type: none"> • Toute formation concomitante d'une colostomie (voir 1.NM.77.^.) • Toute formation concomitante d'une iléostomie (voir 1.NK.77.^.) <p>Note:</p> <ul style="list-style-type: none"> • Implique la restauration immédiate de la continuité du tube digestif, une fois la résection effectuée. Au cours de la période suivant immédiatement l'opération, la cicatrisation de l'anastomose mise en place, commençant et se terminant dans le gros intestin, peut être facilitée par une iléostomie ou une colostomie temporaire. (Cette iléostomie ou colostomie est en général retirée au bout de quelques semaines.)
anastomose colorectale	<p>1.NM.91.DE</p> <p>À codifier aussi:</p> <ul style="list-style-type: none"> • Toute formation concomitante d'une colostomie (voir 1.NM.77.^.) • Toute formation concomitante d'une iléostomie (voir 1.NK.77.^.) <p>Note:</p> <ul style="list-style-type: none"> • Implique la restauration immédiate de la continuité du tube digestif, une fois la résection effectuée. La mise en place d'une iléostomie/ colostomie temporaire peut s'avérer nécessaire pendant la cicatrisation de l'anastomose. 	<p>1.NM.91.RD</p> <p>À codifier aussi:</p> <ul style="list-style-type: none"> • Toute formation concomitante d'une colostomie (voir 1.NM.77.^.) • Toute iléostomie concomitante (voir 1.NK.77.^.) <p>Note:</p> <ul style="list-style-type: none"> • Implique la restauration immédiate de la continuité du tube digestif, une fois la résection effectuée. Au cours de la période suivant immédiatement l'opération, la cicatrisation de l'anastomose colo-rectale mise en place peut être facilitée par une iléostomie ou une colostomie temporaire. (Cette iléostomie ou colostomie est en général retirée au bout de quelques semaines.)
anastomose par entérocolostomie	<p>1.NM.91.DN</p> <p>À codifier aussi:</p> <ul style="list-style-type: none"> • Toute formation concomitante d'une iléostomie (voir 1.NK.77.^.) <p>Note:</p> <ul style="list-style-type: none"> • Implique la restauration immédiate de la continuité du tube digestif, une fois la résection effectuée. La mise en place d'une iléostomie temporaire peut s'avérer nécessaire pendant la cicatrisation de l'anastomose. 	<p>1.NM.91.RE</p> <p>À codifier aussi:</p> <ul style="list-style-type: none"> • Toute iléostomie concomitante (voir 1.NK.77.^.) <p>Note:</p> <ul style="list-style-type: none"> • Implique la restauration immédiate de la continuité du tube digestif, une fois la résection effectuée. Au cours de la période suivant immédiatement l'opération, la cicatrisation de l'anastomose mise en place entre l'intestin grêle et le gros intestin peut être facilitée par une iléostomie temporaire. (Cette iléostomie est en général retirée au bout de quelques semaines.)

1.NM.91.^.^ Excision radicale, gros intestin	approche endoscopique [laparoscopie, laparoscopie assistée, laparoscopie assistée manuellement]	approche ouverte
formation d'un abouchement avec fermeture distale	1.NM.91.DX Note: • Implique la fermeture de la partie distale du tube digestif excisé par l'une des trois méthodes suivantes : obturation et remplacement de l'anse borgne distale de l'intestin dans l'abdomen, fermeture totale du rectum [technique de Hartmann], ou obturation et fixation de l'anse borgne distale à la sous-muqueuse, située juste sous la peau. Cette mesure peut être temporaire ou permanente. Une iléostomie/ colostomie est toujours requise et est considérée comme partie intégrante de cette technique.	1.NM.91.TF Note: • Implique la fermeture de la partie distale du tube digestif excisé par l'une des trois méthodes suivantes : obturation et remplacement de l'anse borgne distale de l'intestin dans l'abdomen, fermeture totale du rectum [technique de Hartmann], ou obturation et fixation de l'anse borgne distale à la sous-muqueuse, située juste sous la peau. Cette disposition, destinée à faciliter la cicatrisation, peut être temporaire ou permanente. Une iléostomie/colostomie est toujours requise et est considérée comme partie intégrante de cette technique.
formation d'un abouchement avec création d'une fistule muqueuse	1.NM.91.DY Comprend: • Colectomie radicale avec formation d'un abouchement « en canon de fusil » Note: • Implique de maintenir ouverte la partie distale du tube digestif excisé au cours de la cicatrisation via la création d'une fistule muqueuse débouchant directement à la surface de l'abdomen. Un second abouchement est également créé (en vue de l'évacuation). Cette technique facilite l'anastomose ultérieure des extrémités proximale et distale du tube digestif.	1.NM.91.TG Comprend: • Colectomie radicale avec formation d'un abouchement « en canon de fusil » Note: • Implique le maintien de l'ouverture de la partie distale du tube digestif excisé au cours de la cicatrisation via la création d'une fistule muqueuse débouchant directement à la surface de l'abdomen. Un second abouchement est également créé (en vue de l'évacuation). Cette technique facilite l'anastomose ultérieure des extrémités proximale et distale du tube digestif.

1.NP.^.^.^ Interventions thérapeutiques sur l'intestin grêle et le gros intestin

Comprend: Duodénum, jéjunum et iléon avec côlon [tout site]
Tractus intestinal SAI

Note: Les interventions thérapeutiques comprises dans ce bloc concernent fréquemment à la fois l'intestin grêle et le gros intestin. Déterminer un site en particulier est difficile et ce serait considérer l'intervention comme étant moins importante qu'en utilisant le tractus intestinal comme site. Voilà pourquoi il existe un site anatomique combiné petit et gros intestin regroupant quelques procédures.

1.NP.12.^.^ Thérapie, intestin grêle et gros intestin

1.NP.12.BA-LI	approche endoscopique par voie naturelle et organisme vivant Note: Implique l'administration d'une flore bactérienne normale à partir des matières fécales obtenues d'un donneur en santé via un tube nasogastrique et/ou un lavement préparé. Implique aussi la bactériothérapie fécale, la transfusion fécale, transplantation fécale, ou perfusion probiotique humain.
1.NP.12.CA-LI	ingestion par voie naturelle d'organisme vivant (p.ex., larves de <i>Trichuris suis</i>) Note: Comprend l'ingestion de larves de <i>Trichuris suis</i> pour le traitement de la colite ulcéreuse et de la maladie de Crohn.

1.NP.13.^ ^ Contrôle d'une hémorragie, intestin grêle et gros intestin**E** 53

Numéro de référence	Attribut facultatif ou obligatoire	Description de référence	Type d'attribut	Codes des attributs	Descriptions des attributs
E 53	Obligatoire	Spirales Obligatoire	Étendue	0	Non applicable (aucune spirale utilisée)
				01	une spirale
				02	deux spirales
				03	trois spirales
				04	quatre spirales
				05	cinq spirales
				06	six spirales
				07	sept spirales
				08	huit spirales
				09	neuf spirales
				10	dix spirales
				G	plus de dix spirales (11 - 20)
				H	plus de vingt spirales
				U	sans précision

Comprend: Embolisation, intestin grêle et gros intestin
 Sclérothérapie, varices anastomotiques, intestin
 Traitement hémostatique (local), intestin grêle et gros intestin

À l'exclusion de: Pharmacothérapie systémique pour le contrôle de l'hémorragie (voir [1.ZZ.35.^ ^](#))

À codifier aussi: Toute colonoscopie ou sigmoïdoscopie (voir [2.NM.70.^ ^](#))

1.NP.13.BA-C2	approche endoscopique par voie naturelle et utilisation d'un agent antihémorragique Comprend: acide aminocaproïque, aprotinine, phytonadione, thrombine, facteur VIII de la coagulation
1.NP.13.BA-GN	approche endoscopique par voie naturelle et utilisation d'un dispositif de compression [par exemple, ballon ou bulle gastrique]
1.NP.13.BA-GX	approche endoscopique par voie naturelle et utilisation d'un dispositif NCA [p.ex., endoclips]
1.NP.13.BA-KK	approche endoscopique par voie naturelle et utilisation d'un dispositif de chauffage électrique spécial [par exemple, coagulation au plasma Argon, Gold Probe]
1.NP.13.BA-X7	approche endoscopique par voie naturelle et utilisation d'un agent chimique Note: Comprend sclérothérapie de varices anastomotiques
1.NP.13.GQ-C2	approche transluminale percutanée (artérielle) et utilisation d'un agent antihémorragique Comprend: avec injection intra-artérielle de vasopressine et angiographie Embolisation (transartérielle), intestin
1.NP.13.GQ-GE	approche transluminale percutanée (artérielle) et utilisation de spirales [détachables]
1.NP.13.GQ-W0	approche transluminale percutanée (artérielle) et utilisation d'un agent synthétique [p.ex., éponge de gélatine, microsphères, polystyrène, alcool polyvinylique, particules de contour]

1.NP.35.^.^ Pharmacothérapie (locale), intestin grêle et gros intestin**Comprend:** Perfusion, intestin grêle et gros intestin**À l'exclusion de:** Cartographie tumorale [tatouage], intestin grêle et gros intestin (voir [7.SF.13.^.](#))

1.NP.35.CA-C7	approche par voie naturelle et utilisation d'une solution électrolytique
1.NP.35.CA-X9	approche par voie naturelle et utilisation d'eau (purifiée)
	Comprend: Hydrothérapie (irrigation) du côlon Thérapie par nettoyage (lavage) due côlon
1.NP.35.CA-Z9	approche par voie naturelle et agent NCA
1.NP.35.HA-C7	approche percutanée (à l'aiguille) et utilisation d'une solution électrolytique
1.NP.35.HA-Z9	approche percutanée (à l'aiguille) et agent NCA

1.NP.58.^.^ Prélèvement, intestin grêle et gros intestin**À l'exclusion de:** Prélèvement, organes abdominaux [en bloc] (voir [1.OT.58.^.](#))

1.NP.58.LA-XX-K	sur un donneur décédé
-----------------	-----------------------

1.NP.72.^.^ Libération, intestin grêle et gros intestin**S** 16

Numéro de référence	Attribut facultatif ou obligatoire	Description de référence	Type d'attribut	Codes des attributs	Descriptions des attributs
S 16	Facultatif	Traitement - situation 10	Situation	A	Abandon en cours d'intervention
				C	Convertie (d'une approche endoscopique en opération ouverte)

Comprend: Libération [adhérences], tractus intestinal [tout site]
Libération opératoire [adhérences], tractus intestinal [tout site]**À l'exclusion de:** avec dérotation ou correction d'une torsion du tractus intestinal (voir [1.NP.73.^.](#))
Libération opératoire [adhérences], plusieurs organes dans la cavité abdominale [ou pelvienne] (voir [1.OT.72.^.](#))**Ne pas utiliser:** lorsqu'effectuée simultanément avec la résection de l'intestin grêle ou du gros intestin

1.NP.72.DA	approche endoscopique [laparoscopie]
1.NP.72.DA-AG	approche endoscopique [laparoscopie] et utilisation d'un laser
1.NP.72.LA	approche ouverte
1.NP.72.LA-AG	approche ouverte et utilisation d'un laser

1.NP.73.^ ^ Réduction, intestin grêle et gros intestin**S** 15

Numéro de référence	Attribut facultatif ou obligatoire	Description de référence	Type d'attribut	Codes des attributs	Descriptions des attributs
S 15	Facultatif	Traitement - situation 9	Situation	A	Abandon en cours d'intervention
				C	Convertie (d'une approche endoscopique en opération ouverte)
				R	Reprise

Comprend: Correction d'une torsion, tractus intestinal [tout site]
 Dérotation, tractus intestinal [tout site]
 Opération de Ladd
 Réduction (manuelle), hernie

À l'exclusion de: avec colopexie [caecopexie] (voir [1.NM.74.^ ^](#))
 avec entéropexie [iléopexie] (voir [1.NK.74.^ ^](#))
 avec réparation de la paroi abdominale (voir [1.SY.80.^ ^](#))
 Dérotation, estomac (voir [1.NF.73.^ ^](#))

Note: Comprend en général la libération opératoire des adhérences (brides de Ladd).

1.NP.73.BA	approche endoscopique par voie naturelle
1.NP.73.BA-PK	approche endoscopique par voie naturelle et dispositif pneumatique [pression à l'air]
1.NP.73.CC	approche par voie naturelle [rectale] et pression [à l'eau]
	Comprend: Pression de l'eau pratiquée via un lavement pour la réduction d'une intussusception
	Réduction hydrostatique
1.NP.73.DA	approche endoscopique [laparoscopie]
1.NP.73.JH	par technique manuelle (en vue d'une réduction de hernie uniquement)
1.NP.73.LA	approche ouverte

1.NP.85.^ ^ Transplantation, intestin grêle et gros intestin**S** 4

Numéro de référence	Attribut facultatif ou obligatoire	Description de référence	Type d'attribut	Codes des attributs	Descriptions des attributs
S 4	Facultatif	Abandon	Situation	A	Abandon en cours d'intervention

À l'exclusion de: avec greffe de plusieurs organes (voir [1.OA.85.^ ^](#))

1.NP.85.LA-XX-K	provenant d'un donneur décédé
-----------------	-------------------------------

1.NP.86.^.^ Fermeture de fistule, intestin grêle et gros intestin**S** 5

Numéro de référence	Attribut facultatif ou obligatoire	Description de référence	Type d'attribut	Codes des attributs	Descriptions des attributs
S 5	Facultatif	Traitement - situation 1	Situation	A	Abandon en cours d'intervention
				R	Reprise

Comprend:

Fermeture, fistule abdomino-utérine
 Fermeture, fistule colo-entérique
 Fermeture, fistule colo-vaginale
 Fermeture, fistule entéro-colique
 Fermeture, fistule entéro-cutanée
 Fermeture, fistule entéro-vaginale
 Fermeture, fistule entéro-vésicale
 Fermeture, fistule iléo-sigmoïdienne
 Fermeture, fistule intestino-utérine
 Fermeture, fistule sigmoïdo-vaginale
 Fermeture, fistule vésico-intestinale
 Fermeture, fistule, entéropancréatique
 Fermeture, fistule, tractus intestinal [tout site]
 Fistulectomie, tractus intestinal [tout site]
 Réparation, fistule, tractus intestinal [tout site]

À l'exclusion de:

dans le cas d'une fermeture de perforation à l'intérieur de la lumière (à l'aide d'endoclip), gros intestin (voir [1.NM.80.^.](#))
 dans le cas d'une fermeture de perforation à l'intérieur de la lumière (à l'aide d'endoclip), intestin grêle (voir [1.NK.80.^.](#))
 dans le cas d'une fistule aorto-duodénale (voir [1.ID.86.^.](#))
 dans le cas d'une fistule commençant dans l'estomac [fistule gastro-intestinale] (voir [1.NF.86.^.](#))
 Raccord [dans le cas d'une réanastomose] d'une fistule [sous-]muqueuse construite par chirurgie (pour l'intestin grêle, voir [1.NK.82.^.](#) et pour le gros intestin, voir [1.NM.82.^.](#))

1.NP.86.^.^ Fermeture de fistule, intestin grêle et gros intestin	par excision simple (avec ou sans fermeture (suture))	par autogreffe [par exemple, greffe de peau, fascia]	par lambeau libre [par exemple, lambeau musculaire libre ou lambeau intestinal d'interposition]	par lambeau local [par exemple, lambeau épiploïque (omental), patch mésentérique]	par lambeau pédiculé [par exemple, lambeau d'avancement musculaire]
fistule se terminant à la peau (tissu souscutané)	1.NP.86.MB	1.NP.86.MB-XX-A	1.NP.86.MB-XX-F	1.NP.86.MB-XX-E	1.NP.86.MB-XX-G
fistule se terminant dans la cavité abdominale [tout organe des voies biliaires ou du tube digestif]	1.NP.86.ME	1.NP.86.ME-XX-A	1.NP.86.ME-XX-F	1.NP.86.ME-XX-E	1.NP.86.ME-XX-G
fistule se terminant dans l'appareil génital	1.NP.86.MH	1.NP.86.MH-XX-A	1.NP.86.MH-XX-F	1.NP.86.MH-XX-E	1.NP.86.MH-XX-G
fistule se terminant dans la cavité thoracique	1.NP.86.MQ	1.NP.86.MQ-XX-A	1.NP.86.MQ-XX-F	1.NP.86.MQ-XX-E	1.NP.86.MQ-XX-G
fistule se terminant dans l'appareil urinaire	1.NP.86.MR	1.NP.86.MR-XX-A	1.NP.86.MR-XX-F	1.NP.86.MR-XX-E	1.NP.86.MR-XX-G
fistule traversant plusieurs cavités et se terminant dans un organe ou à la peau	1.NP.86.MT	1.NP.86.MT-XX-A	1.NP.86.MT-XX-F	1.NP.86.MT-XX-E	1.NP.86.MT-XX-G

1.NQ.^^.^^ Interventions thérapeutiques sur le rectum

- Comprend:** Jonction ano-rectale au-dessus de la ligne dentée
 Jonction pelvirectale
 Site d'anastomose pour la continuité entre l'intestin grêle et le rectum, pour la continuité entre le gros intestin et le rectum et pour la continuité entre le rectum et l'anus
- À l'exclusion de:** Interventions effectuées sur la poche néorectale (voir [1.OW.^^.^^](#))
 Jonction ano-rectale (voir [1.NT.^^.^^](#))

1.NQ.12.^^ Thérapie, rectum

- Comprend:** Massage rectal
-
- 1.NQ.12.JJ par technique manuelle externe [par exemple, massage]
-

1.NQ.13.^^ Contrôle d'une hémorragie, rectum

- Comprend:** Traitement hémostatique, rectum
- À l'exclusion de:** Pharmacothérapie systémique pour le contrôle de l'hémorragie (voir [1.ZZ.35.^^](#))
 pour hémorroïdes saignantes (voir [1.NQ.59.^^](#))
 Sclérothérapie SAI, rectum (voir [1.NQ.59.^^](#))
- À codifier aussi:** Tout paquetage du rectum (voir [1.NQ.14.^^](#))
-
- 1.NQ.13.BA-GX approche endoscopique par voie naturelle et utilisation d'un dispositif NCA [p.ex., endoclips]
 1.NQ.13.BA-KK approche endoscopique par voie naturelle et utilisation d'un dispositif de chauffage électrique spécial [par exemple, coagulation au plasma Argon]
 1.NQ.13.CA-C2 approche par voie naturelle et utilisation d'un agent antihémorragique
Comprend: acide aminocaproïque, aprotinine, phytonadione, thrombine, facteur VIII de la coagulation
 1.NQ.13.CA-GN approche par voie naturelle et utilisation d'un dispositif de compression [par exemple, ballon ou bulle gastrique]
 1.NQ.13.CJ approche par voie naturelle et pression manuelle directe
-

1.NQ.14.^^ Pansement, rectum

- Comprend:** Insertion d'un paquetage, rectum
 Paquetage, rectum
 Remplacement d'un paquetage, rectum
-
- 1.NQ.14.CA-H1 approche par voie naturelle et utilisation d'un pansement médicamenteux
 1.NQ.14.CA-NP approche par voie naturelle et utilisation d'un paquetage
-

1.NQ.26.^ ^ Brachythérapie, rectum**S** 35

Numéro de référence	Attribut facultatif ou obligatoire	Description de référence	Type d'attribut	Codes des attributs	Descriptions des attributs
S 35	Facultatif	Implant - situation	Situation	P M	Implant permanent - Matériel radioactif laissé en place en permanence
				T M	Implant temporaire - Matériel radioactif retiré à la fin du traitement

Comprend: Endocuriethérapie, rectum
 Implantation de matériel radioactif, rectum
 Radiothérapie interstitielle, rectum
 Radiothérapie intracavitaire, rectum

À codifier aussi: Toute implantation concomitante d'applicateurs ou de conduits de curiethérapie (brachythérapie) [p.ex., aiguilles, cathéters] afin d'accéder au site de traitement (voir [1.NQ.53.^ ^](#))

Note: La curiethérapie (brachythérapie) comporte en général deux phases distinctes. La première phase comprend l'insertion d'applicateurs ou de conduits non radioactifs [p.ex., aiguilles creuses, cathéters, endoprothèses [stent, tuteur], etc.] destinés à recevoir ou à transmettre le matériel radioactif dans l'organisme. La deuxième phase correspond au chargement différé du matériel radioactif [p.ex., grains, pastilles, fils, etc.] dans l'applicateur ou le conduit.

1.NQ.26.BA	approche endoscopique par voie naturelle
1.NQ.26.CA	approche par voie naturelle
1.NQ.26.HA	approche percutanée (cathéter ou aiguille)
1.NQ.26.LA	approche ouverte (incision)

1.NQ.27.^ ^ Rayonnements, rectum

Comprend: Téléthérapie, rectum
 Thérapie, rayonnements [radiothérapie], rectum

À l'exclusion de: Radiothérapie concernant le rectum et l'appareil génital féminin (voir [1.RZ.27.^ ^](#))

1.NQ.27.JA	faisceau externe
1.NQ.27.JX	faisceau concentré [p. ex., scalpel gamma ou radiochirurgie stéréotaxique au scalpel virtuel]

1.NQ.35.^ ^ Pharmacothérapie (locale), rectum

Comprend: Irrigation, rectum
Lavement transanal (nettoyage)
Proctoclyse (instillation d'une solution saline)

À l'exclusion de: Cartographie tumorale [tatouage], rectum (voir [7.SF.13.^ ^](#))
Lavement pour la réduction d'une intussusception à l'aide de la pression de l'eau (voir [1.NP.73.^ ^](#))
Pharmacothérapie systémique (voir [1.ZZ.35.^ ^](#))
Traitement sclérosant, rectum (par exemple, pour le traitement des hémorroïdes internes) (voir [1.NQ.59.^ ^](#))

1.NQ.35.CA-A6	approche par voie naturelle et utilisation d'un agent laxatif
1.NQ.35.CA-D1	approche par voie naturelle et utilisation d'une solution d'irrigation antiinfectieuse Comprend: chlorhexidine, néomycine
1.NQ.35.CA-D2	approche par voie naturelle et utilisation d'une solution d'irrigation salée (par exemple, solution saline)
1.NQ.35.CA-D3	approche par voie naturelle et utilisation d'une autre solution d'irrigation Comprend: sorbitol, mannitol
1.NQ.35.CA-T9	approche par voie naturelle et utilisation d'un agent pharmacologique NCA
1.NQ.35.CA-X9	approche par voie naturelle et utilisation d'eau
1.NQ.35.CA-Z9	approche par voie naturelle et utilisation d'un agent NCA (par exemple, agent de rétention des hydrocarbures, mousse de savon)
1.NQ.35.HA-T9	injection à l'aiguille et utilisation d'un agent pharmacologique NCA

1.NQ.50.^ ^ Dilatation, rectum**S** 4

Numéro de référence	Attribut facultatif ou obligatoire	Description de référence	Type d'attribut	Codes des attributs	Descriptions des attributs
S 4	Facultatif	Abandon	Situation	A	Abandon en cours d'intervention

Comprend: dans le cas de rétrécissement du rectum

1.NQ.50.BA-BD	approche endoscopique par voie naturelle et utilisation d'un dilateur à ballonnet
1.NQ.50.BA-NR	approche endoscopique par voie naturelle (colonoscopie) et insertion d'une endoprothèse [stent, tuteur]
1.NQ.50.CA-BP	approche par voie naturelle et utilisation d'un dilateur rigide
1.NQ.50.CA-NR	approche par voie naturelle et insertion d'une endoprothèse [stent, tuteur]

1.NQ.52.^ ^ Drainage, rectum**S** 4

Numéro de référence	Attribut facultatif ou obligatoire	Description de référence	Type d'attribut	Codes des attributs	Descriptions des attributs
S 4	Facultatif	Abandon	Situation	A	Abandon en cours d'intervention

Comprend: Drainage [abcès], ano-rectal
 Drainage [abcès], cloison recto-vaginale
 Drainage [abcès], ischio-rectal
 Drainage [abcès], pelvirectal
 Proctostomie [en vue d'un drainage par cathéter]
 Proctotomie [en vue d'un drainage]
 Proctotomie SAI

À l'exclusion de: Proctotomie avec retrait d'un corps étranger (voir [1.NQ.56.^^](#))
 Proctotomie pratiquée en vue de la libération d'un rétrécissement [ou décompression] (voir [1.NQ.72.^^](#))

À codifier aussi: Toute correction concomitante d'une imperforation anale (voir [1.NT.84.^^](#))

1.NQ.52.^^ Drainage, rectum	approche endoscopique par voie naturelle	approche ouverte	approche percutanée (transglutéale)
technique simple de drainage	1.NQ.52.BA	1.NQ.52.LA	1.NQ.52.HA
conservation d'un drain in situ	1.NQ.52.BA-TS	1.NQ.52.LA-TS	1.NQ.52.HA-TS

1.NQ.53.^^ Implantation d'un appareil interne, rectum

S 12

Numéro de référence	Attribut facultatif ou obligatoire	Description de référence	Type d'attribut	Codes des attributs	Descriptions des attributs
S 12	Facultatif	Traitement - situation 7	Situation	R	Reprise

Comprend: Implantation, applicateur de curiethérapie (brachythérapie), rectum
 Remplacement d'un dispositif, rectum

À codifier aussi: Tout chargement concomitant d'un applicateur de curiethérapie (brachythérapie) (voir [1.NQ.26.^^](#))

1.NQ.53.BA-EM	applicateur de curiethérapie (brachythérapie), approche endoscopique par voie naturelle
1.NQ.53.CA-EM	applicateur de curiethérapie (brachythérapie), approche par voie naturelle
1.NQ.53.CA-TS	sonde rectale, approche par voie naturelle
1.NQ.53.HA-EM	applicateur de curiethérapie (brachythérapie), approche percutanée
1.NQ.53.LA-EM	applicateur de curiethérapie (brachythérapie), approche ouverte

1.NQ.55.^^ Retrait d'un appareil, rectum

À l'exclusion de: en vue du remplacement du dispositif (voir [1.NQ.53.^^](#))

1.NQ.55.BA-EB	implant radioactif, approche endoscopique par voie naturelle
1.NQ.55.CA-EB	implant radioactif, approche par voie naturelle
1.NQ.55.JA-EB	implant radioactif, approche externe
1.NQ.55.JA-NP	paquetage, approche externe
1.NQ.55.JA-TS	sonde rectale, approche externe
1.NQ.55.LA-EB	implant radioactif, approche ouverte
1.NQ.55.LA-FA	dispositif de cerclage [p.ex., bande, ligature], approche ouverte

1.NQ.56.^ ^ Retrait d'un corps étranger, rectum**S** 4

Numéro de référence	Attribut facultatif ou obligatoire	Description de référence	Type d'attribut	Codes des attributs	Descriptions des attributs
S 4	Facultatif	Abandon	Situation	A	Abandon en cours d'intervention

Comprend: Proctotomie avec retrait d'un corps étranger, rectum

1.NQ.56.BA	approche endoscopique par voie naturelle
1.NQ.56.CJ	approche par voie naturelle avec technique manuelle
1.NQ.56.DA	approche endoscopique [laparoscopie]
1.NQ.56.LA	approche ouverte

1.NQ.57.^ ^ Extraction, rectum**S** 5

Numéro de référence	Attribut facultatif ou obligatoire	Description de référence	Type d'attribut	Codes des attributs	Descriptions des attributs
S 5	Facultatif	Traitement - situation 1	Situation	A	Abandon en cours d'intervention
				R	Reprise

Comprend: Fragmentation digitale des fécalomes, rectum
Retrait de matières fécales enclavées, rectum

1.NQ.57.CJ	approche par voie naturelle et technique manuelle
------------	---

1.NQ.59.^ ^ Destruction, rectum**S** 4

Numéro de référence	Attribut facultatif ou obligatoire	Description de référence	Type d'attribut	Codes des attributs	Descriptions des attributs
S 4	Facultatif	Abandon	Situation	A	Abandon en cours d'intervention

Comprend: Ablation, rectum [tissu]
Destruction, (hémorroïde interne de la) jonction ano-rectale
Fulguration, rectum [tissu]
Sclérothérapie, rectum

À l'exclusion de: Ligature, hémorroïde interne (voir [1.NQ.87.^ ^](#))

1.NQ.59.^.^ Destruction, rectum	approche endoscopique [laparoscopie]	approche endoscopique par voie naturelle	approche ouverte	approche percutanée à l'aiguille [injection]
utilisation d'une crysonde	1.NQ.59.DA-AD	1.NQ.59.BA-AD	1.NQ.59.LA-AD	—
utilisation d'un dispositif NCA	1.NQ.59.DA-GX	1.NQ.59.BA-GX	1.NQ.59.LA-GX	—
utilisation d'un laser	1.NQ.59.DA-AG	1.NQ.59.BA-AG	1.NQ.59.LA-AG	—
utilisation d'un agent de cautérisation chimique	—	1.NQ.59.BA-X7	—	1.NQ.59.HA-X7 Comprend: • Sclérothérapie SAI, (hémorroïdes internes) rectum
utilisation de radiofréquences	—	1.NQ.59.BA-AW Comprend: • Ablation par radiofréquences (polype), rectum	—	—

1.NQ.72.^.^ Libération, rectum**S** 4

Numéro de référence	Attribut facultatif ou obligatoire	Description de référence	Type d'attribut	Codes des attributs	Descriptions des attributs
S 4	Facultatif	Abandon	Situation	A	Abandon en cours d'intervention

Comprend: Proctotomie [en vue d'une décompression]
Proctotomie [en vue de la libération d'un rétrécissement]
Proctotomie linéaire

1.NQ.72.DA approche endoscopique [laparoscopie]
1.NQ.72.LA approche abdominale ouverte
1.NQ.72.PB approche périnéale ouverte

1.NQ.73.^.^ Réduction, rectum**S** 5

Numéro de référence	Attribut facultatif ou obligatoire	Description de référence	Type d'attribut	Codes des attributs	Descriptions des attributs
S 5	Facultatif	Traitement - situation 1	Situation	A	Abandon en cours d'intervention
				R	Reprise

Comprend: Réduction manuelle, rectum (dans le cas d'un prolapsus)
Réduction, procidence

À l'exclusion de: avec réparation chirurgicale (voir [1.NQ.80.^.^](#))

1.NQ.73.CJ approche par voie naturelle et technique manuelle

1.NQ.74.^ ^ Fixation, rectum**S** 5

Numéro de référence	Attribut facultatif ou obligatoire	Description de référence	Type d'attribut	Codes des attributs	Descriptions des attributs
S 5	Facultatif	Traitement - situation 1	Situation	A	Abandon en cours d'intervention
				R	Reprise

Comprend: Opération de Delorme
 Proctopexie
 Proctosigmoïdopexie
 Recto-sigmoïdectomie [dans le cas d'un prolapsus du rectum]
 Rectopexie avec recto-sigmoïdectomie [dans le cas d'un prolapsus du rectum]
 Rectopexie avec résection
 Rectosigmoïdopexie
 Réparation, rectum, prolapsus

À l'exclusion de: Anorectoplastie en cas d'atrésie (voir [1.NT.84.^ ^](#))
 Anorectoplastie sagittale postérieure [ARPSP] (voir [1.NT.84.^ ^](#))
 Réparation [en cas de prolapsus], rectum avec utérus (voir [1.RM.74.^ ^](#))

Note: Peut impliquer une mucoséctomie rectale

1.NQ.74.^ ^ Fixation, rectum	approche abdominale	approche endoscopique [abdominale]	approche périnéale	approche endoscopique par voie naturelle
par agrafage circulaire ou suture circulaire	1.NQ.74.SS Comprend: • Rectosigmoïdopexie avec résection	1.NQ.74.DW Comprend: • Rectosigmoïdopexie avec résection	1.NQ.74.PC Comprend: • Rectosigmoïdectomie d'Altemeier avec anastomose colo-anale • Rectosigmoïdopexie avec résection	1.NQ.74.BN Comprend: • Anopexie agrafée • Hémorroïdectomie agrafée • Hémorroïdopexie agrafée • Mucosectomie circonférentielle agrafée • Procédure pour prolapsus et hémorroïdes (PPH) À l'exclusion de: • Hémorroïdectomie (excisionnelle) chirurgicale (voir 1.NQ.87.^ ^ ou 1.NT.87.^ ^)
par plicature [imbrication] du muscle anorectal	1.NQ.74.VT	1.NQ.74.EJ	1.NQ.74.PE Comprend: • Relais, pull through, DeLorme, voie transanale	—
par fixation à l'aide de sutures ou de bandelettes [par exemple, au sacrum]	1.NQ.74.TV	1.NQ.74.ED	1.NQ.74.PD	—
par technique d'apposition simple (par exemple, sutures pour corriger un prolapsus)	—	—	—	1.NQ.74.BA

1.NQ.80.^ ^ Réparation, rectum**S** 5

Numéro de référence	Attribut facultatif ou obligatoire	Description de référence	Type d'attribut	Codes des attributs	Descriptions des attributs
S 5	Facultatif	Traitement - situation 1	Situation	A	Abandon en cours d'intervention
				R	Reprise

Comprend: Fermeture, proctostomie [site]
 Plastie du rectum
 Proctoplastie
 Proctorraphie

À l'exclusion de: Anorectoplastie en cas d'atrésie (voir [1.NT.84.^ ^](#))
 ARPSP [anorectoplastie sagittale postérieure] (voir [1.NT.84.^ ^](#))
 Réparation d'une lacération obstétricale récente du rectum (voir [5.PC.80.^ ^](#))
 Réparation, rectum, prolapsus (voir [1.NQ.74.^ ^](#))

1.NQ.80.BA approche endoscopique par voie naturelle
 1.NQ.80.BA-FF approche endoscopique par voie naturelle avec un dispositif de fermeture [par exemple, endoclip]
Comprend: Fermeture, fistule du rectum, avec endoclip [par exemple, agrafe en patte d'ours]
 1.NQ.80.LA approche abdominale ouverte
 1.NQ.80.PB approche périnéale ouverte
 1.NQ.80.PF approche postérieure [sagittale]

1.NQ.84.^ ^ Construction ou reconstruction, rectum**S** 16

Numéro de référence	Attribut facultatif ou obligatoire	Description de référence	Type d'attribut	Codes des attributs	Descriptions des attributs
S 16	Facultatif	Traitement - situation 10	Situation	A	Abandon en cours d'intervention
				C	Convertie (d'une approche endoscopique en opération ouverte)

- Comprend:** Construction, néorectum
Construction, poche pelvienne
Conversion, d'une iléostomie [avec moignon rectal de Hartmann] en poche pelvienne
Conversion, d'une iléostomie en anastomose iléo-anale avec poche pelvienne
Excision de la muqueuse ano-rectale avec construction d'une poche pelvienne
Proctectomie, résiduelle avec construction d'une poche pelvienne
- À l'exclusion de:** Interventions effectuées sur le néorectum (voir [1.OW.^^.^^](#))
Proctocolectomie avec construction concomitante d'une poche pelvienne (voir [1.NQ.89.^^](#))
- Note:** Implique généralement le raccord d'une iléostomie permettant la construction d'un pseudo-rectum fonctionnel à l'aide de l'iléon distal. Cette intervention peut impliquer la conversion d'une fermeture rectale de Hartmann par excision des tissus anal et rectal résiduels [p.ex., lors d'une mucosectomie ano-rectale].

1.NQ.84.DA-XX-G	approche endoscopique [laparoscopie, laparoscopie assistée, laparoscopie assistée manuellement] avec utilisation de l'iléon (pour construire la poche)
1.NQ.84.LA-XX-G	approche ouverte avec utilisation de l'iléon (pour construire la poche)

1.NQ.86.^^ Fermeture de fistule, rectum

S 5

Numéro de référence	Attribut facultatif ou obligatoire	Description de référence	Type d'attribut	Codes des attributs	Descriptions des attributs
S 5	Facultatif	Traitement - situation 1	Situation	A	Abandon en cours d'intervention
				R	Reprise

- Comprend:** Fermeture, fistule ano-rectale
Fermeture, fistule recto-urétrale
Fermeture, fistule recto-utérine
Fermeture, fistule recto-vaginale
Fermeture, fistule recto-vésicale
Fermeture, fistule recto-vulvaire
Fermeture, fistule rectolabiale
Fermeture, fistule vulvo-rectale
Fistulectomie, rectum
Réparation, fistule, rectum
- À l'exclusion de:** avec réparation d'une imperforation anale (voir [1.NT.84.^^](#))
pour la fermeture (par endoclip) d'une perforation à l'intérieur de la lumière, rectum (voir [1.NQ.80.^^](#))

1.NQ.86.^ Fermeture de fistule, rectum	par excision simple (avec ou sans fermeture (suture))	par xénogreffe (p.ex., tampon obturateur anal Surgisis)	par lambeau local de transposition [par exemple, lambeau d'avancement muqueux]	par lambeau libre (musculocutané)	par lambeau pédiculé à distance
fistule se terminant à la peau ou au tissu souscutané [par exemple, anorectal]	1.NQ.86.MB	1.NQ.86.MB-XX-L	1.NQ.86.MB-XX-E	1.NQ.86.MB-XX-F	1.NQ.86.MB-XX-G
fistule se terminant dans la cavité abdominale [par exemple, tout organe des voies biliaires ou du tube digestif]	1.NQ.86.ME	1.NQ.86.ME-XX-L	1.NQ.86.ME-XX-E	1.NQ.86.ME-XX-F	1.NQ.86.ME-XX-G
fistule se terminant dans l'appareil génital	1.NQ.86.MH	1.NQ.86.MH-XX-L	1.NQ.86.MH-XX-E	1.NQ.86.MH-XX-F	1.NQ.86.MH-XX-G
fistule se terminant dans l'appareil urinaire	1.NQ.86.MR	1.NQ.86.MR-XX-L	1.NQ.86.MR-XX-E	1.NQ.86.MR-XX-F	1.NQ.86.MR-XX-G

1.NQ.87.^ Excision partielle, rectum**S 16 E 82**

Numéro de référence	Attribut facultatif ou obligatoire	Description de référence	Type d'attribut	Codes des attributs	Descriptions des attributs
S 16	Facultatif	Traitement - situation 10	Situation	A	Abandon en cours d'intervention
				C	Convertie (d'une approche endoscopique en opération ouverte)
E 82	Facultatif	Excision rectale 2	Étendue	E M	Résection muqueuse endoscopique par capuchon (RME par capuchon)
				E S	Dissection sous-muqueuse endoscopique (ESD)
				P P	Polypectomie
				T A	Chirurgie transanale minimallement invasive (TAMIS)
				T M	Microchirurgie transanale endoscopique (TEMS)

Comprend:

Hémorroïdectomie, interne
 Polypectomie rectale
 Proctectomie subtotale
 Proctocolectomie [subtotale, rectum]
 Proctosigmoïdectomie [subtotale, rectum]
 Pull through [relais] [périnéal], rectum
 Recto-sigmoïdectomie [subtotale, rectum]
 Résection [antérieure] [mésorectum], rectum
 Résection [Hartmann], rectum
 Résection [Hartmann], rectum avec côlon

- À l'exclusion de:** Anopexie agrafée (voir [1.NQ.74.^^](#))
Excision du moignon rectal résiduel (voir [1.NQ.89.^^](#))
Hémorroïdectomie agrafée (voir [1.NQ.74.^^](#))
Hémorroïdopexie agrafée (voir [1.NQ.74.^^](#))
Ligature, hémorroïde externe (voir [1.NT.87.^^](#))
Mucosectomie circonférentielle agrafée (pour le prolapsus muqueux rectal) (voir [1.NQ.74.^^](#))
Mucosectomie rectale [ou ano-rectale] avec construction d'une poche pelvienne (voir [1.NQ.84.^^](#))
Mucosectomie rectale [ou ano-rectale] avec réparation d'un prolapsus du rectum (voir [1.NQ.74.^^](#))
Procédure pour prolapsus et hémorroïdes (PPH) (voir [1.NQ.74.^^](#))
Proctectomie avec résection de la vessie (voir [1.PM.91.^^](#))
Proctocolectomie avec mucosectomie ano-rectale (voir [1.NQ.89.^^](#))
Proctocolectomie avec reconstruction d'une poche pelvienne (voir [1.NQ.89.^^](#))
Proctocolectomie conservatrice (voir [1.NQ.89.^^](#))
Recto-sigmoïdectomie en cas de prolapsus du rectum (voir [1.NQ.74.^^](#))
Résection [abdomino-périnéale], rectum (voir [1.NQ.89.^^](#))
Résection [abdomino-périnéale], rectum avec côlon (voir [1.NQ.89.^^](#))
Résection [Hartmann], côlon uniquement (voir [1.NM.89.^^](#))
- À codifier aussi:** Toute télémanipulation robotisée d'outils (voir [7.SF.14.^^](#))

1.NQ.87.^ Excision partielle, rectum	approche abdominale ouverte [par exemple, antérieure]	approche endoscopique [laparoscopie, laparoscopie assistée, laparoscopie assistée manuellement]	approche endoscopique par voie naturelle	approche par voie naturelle [par exemple, périnéale, relais, pull through, transanale, sacrée ou sphinctérienne]	approche postérieure [par exemple, en pénétrant par une incision entre le coccyx et la marge de l'anus avec proctotomie]
fermeture par technique d'apposition [par exemple, sutures, agrafes], ou sans fermeture requise (pour la régénération des tissus)	1.NQ.87.LA	1.NQ.87.DA Comprend: • Excision d'une (petite) lésion, rectum avec simple fermeture (par suture) du défaut	1.NQ.87.BA Comprend: • Chirurgie transanale minimalement invasive (TAMIS) pour excision du rectum • Dissection sous-muqueuse endoscopique (ESD), rectum • Excision d'une (petite) lésion, rectum avec simple fermeture (par suture) du défaut • Polypectomie endoscopique, rectum • Résection muqueuse endoscopique (RME), rectum	1.NQ.87.CA	1.NQ.87.PF Comprend: • Opération de Kraske
dispositif de cerclage	—	—	1.NQ.87.BA-FA Comprend: • Ligature (cerclage), hémorroïde interne	1.NQ.87.CA-FA	—

1.NQ.87.^ ^ Excision partielle, rectum	approche abdominale ouverte [par exemple, antérieure]	approche endoscopique [laparoscopie, laparoscopie assistée, laparoscopie assistée manuellement]	approche endoscopique par voie naturelle	approche par voie naturelle [par exemple, périnéale, relais, pull through, transanale, sacrée ou sphinctérienne]	approche postérieure [par exemple, en pénétrant par une incision entre le coccyx et la marge de l'anus avec proctotomie]
anastomose colorectale	<p>1.NQ.87.RD</p> <p>À codifier aussi:</p> <ul style="list-style-type: none"> Toute formation concomitante d'une iléostomie (voir 1.NK.77.^ ^) Toute formation concomitante d'une colostomie (voir 1.NM.77.^ ^) <p>Note:</p> <ul style="list-style-type: none"> Implique la restauration immédiate de la continuité du tube digestif, une fois la résection effectuée. Au cours de la période suivant immédiatement l'opération, la cicatrisation de l'anastomose colo-rectale/colo-anale mise en place peut être facilitée par une iléostomie ou par une colostomie temporaire. (Cette iléostomie ou colostomie est en général retirée au bout de quelques semaines.) 	<p>1.NQ.87.DE</p> <p>À codifier aussi:</p> <ul style="list-style-type: none"> Toute formation concomitante d'une iléostomie (voir 1.NK.77.^ ^) Toute formation concomitante d'une colostomie (voir 1.NM.77.^ ^) <p>Note:</p> <ul style="list-style-type: none"> Implique la restauration immédiate de la continuité du tube digestif, une fois la résection effectuée. Au cours de la période suivant immédiatement l'opération, la cicatrisation de l'anastomose colo-rectale mise en place peut être facilitée par une iléostomie ou une colostomie temporaire. (Cette iléostomie ou colostomie est en général retirée au bout de quelques semaines.) 	—	<p>1.NQ.87.PB</p> <p>Note:</p> <ul style="list-style-type: none"> Implique la restauration immédiate de la continuité du tube digestif, une fois la résection effectuée. 	—
colostomie (ou iléostomie) avec fermeture du moignon rectal [par exemple, technique de Hartmann] ou fistule sousmuqueuse	<p>1.NQ.87.TF</p> <p>Note:</p> <ul style="list-style-type: none"> Implique la fermeture de la partie distale du tube digestif excisé via la fermeture du rectum par la pose de sutures/ d'agrafes [technique de Hartmann]. Cette disposition, destinée à faciliter la cicatrisation, peut être temporaire ou permanente. Une colostomie est toujours requise et est considérée comme partie intégrante de cette technique. 	<p>1.NQ.87.DX</p> <p>Note:</p> <ul style="list-style-type: none"> Implique la fermeture de la partie distale du tube digestif excisé via la fermeture du rectum par la pose de sutures/ d'agrafes [technique de Hartmann]. Cette disposition, destinée à faciliter la cicatrisation, peut être temporaire ou permanente. Une colostomie est toujours requise et est considérée comme partie intégrante de cette technique. 	—	—	—

1.NQ.89.^ ^ Excision totale, rectum**S**⁹

Numéro de référence	Attribut facultatif ou obligatoire	Description de référence	Type d'attribut	Codes des attributs	Descriptions des attributs
S 9	Facultatif	Traitement - situation 4	Situation	A	Abandon en cours d'intervention
				S	Par étape

- Comprend:** Proctectomie totale (avec formation d'une poche)
Proctectomie, résiduelle
Proctocolectomie totale
Proctosigmoïdectomie [totale, rectum]
Recto-sigmoïdectomie [totale, rectum]
Résection [abdomino-périnéale], rectum
Résection [abdomino-périnéale], rectum avec côlon
Résection totale mesorectale
- À l'exclusion de:** Excision du moignon rectal résiduel en vue de la construction d'une iléostomie continente (cette intervention est considérée comme faisant partie intégrante de l'opération de conversion) (voir [1.NK.84.^^](#))
Proctectomie subtotale (voir [1.NQ.87.^^](#))
Proctectomie, résiduelle en vue de la conversion d'une iléostomie en iléostomie continente [Kock, Barnett] (voir [1.NK.84.^^](#))
Proctectomie, résiduelle pour la construction d'une poche pelvienne (deuxième temps) (voir [1.NQ.84.^^](#))
Proctocolectomie [subtotale, rectum] (voir [1.NQ.87.^^](#))
Résection [antérieure], rectum (voir [1.NQ.87.^^](#))
- À codifier aussi:** Toute réparation concomitante du plancher pelvien (voir [1.OT.80.^^](#))
- Note:** S'il s'agit d'une excision du résidu de moignon rectal [par exemple, lors de la même hospitalisation, une proctocolectomie [ou proctectomie] subtotale est pratiquée par voie antéro-abdominale et, en deuxième étape, la proctectomie du résidu est effectuée par voie périnéale], sélectionnez le qualificateur indiquant « voie abdomino-périnéale » pour la proctectomie du résidu et marquez l'intervention à l'aide d'un attribut de situation, « S », afin d'indiquer qu'il s'agissait d'une procédure par étape.

1.NQ.89.^.^ Excision totale, rectum	approche abdominale [antérieure]	approche abdominopérinéale	approche combinée, endoscopique [abdominale] et périnéale	approche combinée, endoscopique [abdominale] et par voie naturelle
anastomose coloanale	1.NQ.89.SF À codifier aussi: • Toute formation concomitante d'une iléostomie (voir 1.NK.77.^.) Note: • Implique la restauration immédiate de la continuité du tube digestif, une fois la résection effectuée. La mise en place d'une iléostomie/colostomie temporaire peut s'avérer nécessaire pendant la cicatrisation de l'anastomose.	1.NQ.89.KZ À codifier aussi: • Toute formation concomitante d'une iléostomie (voir 1.NK.77.^.) Note: • Implique la résection du mésorectum avec une proctectomie totale par voie trans-anale avec conservation du sphincter suivi d'une restauration immédiate de la continuité du tube digestif par anastomose coloanale. La mise en place d'une iléostomie/colostomie temporaire peut s'avérer nécessaire pendant la cicatrisation de l'anastomose.	1.NQ.89.GV À codifier aussi: • Toute formation concomitante d'une iléostomie (voir 1.NK.77.^.) Note: • Implique la restauration immédiate de la continuité du tube digestif, une fois la résection effectuée. La mise en place d'une iléostomie/colostomie temporaire peut s'avérer nécessaire pendant la cicatrisation de l'anastomose.	1.NQ.89.AG Comprend: • Excision totale mésorectale transanale (TaTME) À l'exclusion de: • Chirurgie transanale minimallement invasive (TAMIS) (voir 1.NQ.87.^.) • Microchirurgie transanale endoscopique (TEMS) (voir 1.NQ.87.^.)
formation d'une poche	1.NQ.89.SF-XX-G Comprend: • Proctocolectomie de restauration avec ou sans mucosectomie ano-rectale À codifier aussi: • Toute formation concomitante d'une iléostomie (voir 1.NK.77.^.) Note: • Implique une restauration par la création d'une poche (par exemple, en J, S, W) du côlon ou l'iléon anastomosé à l'anus.	1.NQ.89.KZ-XX-G À codifier aussi: • Toute formation concomitante d'une iléostomie (voir 1.NK.77.^.) Note: • Implique la résection du mésorectum avec une proctectomie totale par voie trans-anale avec conservation du sphincter et la création concomitante d'une poche avec le côlon (colonoplastie) anastomosé à l'anus. La mise en place d'une iléostomie/colostomie temporaire peut s'avérer nécessaire pendant la cicatrisation de l'anastomose.	1.NQ.89.GV-XX-G	—
formation d'un abouchement avec fermeture distale	1.NQ.89.RS Note: • Implique la fermeture de la partie distale du tube digestif excisé via la fermeture du rectum par la pose de sutures/d'agrafes. Cette intervention peut impliquer l'excision de l'anus. Une colostomie/iléostomie est toujours requise (et peut être permanente). Cette intervention est considérée comme faisant partie intégrante de cette technique.	1.NQ.89.LH Note: • Implique la fermeture de la partie distale du tube digestif excisé via la fermeture du rectum par la pose de sutures/d'agrafes. Cette intervention peut impliquer l'excision de l'anus. Une colostomie/iléostomie est toujours requise (et peut être permanente). Cette intervention est considérée comme faisant partie intégrante de cette technique.	1.NQ.89.AB Note: • Implique la fermeture de la partie distale du tube digestif excisé via la fermeture du rectum par la pose de sutures/d'agrafes. Cette intervention peut impliquer l'excision de l'anus. Une colostomie/iléostomie est toujours requise (et peut être permanente). Cette intervention est considérée comme faisant partie intégrante de cette technique.	—
formation d'une iléostomie continente	1.NQ.89.RS-XX-G Comprend: • Proctocolectomie totale avec création concomitante d'une iléostomie continente (de Kock ou de Barnett)	1.NQ.89.LH-XX-G Comprend: • Proctocolectomie totale avec création concomitante d'une iléostomie continente (de Kock ou de Barnett)	—	—

1.NT.^^.^^ Interventions thérapeutiques sur l'anus

Comprend: Couche musculaire longitudinale du canal anal
Coussin anal
Muscle releveur de l'anus
Plexus hémorroïdal [dans le coussin anal]
Sphincter anal

À l'exclusion de: Jonction ano-rectale au-dessus de la ligne dentée (voir [1.NQ.^^.^^](#))

1.NT.07.^^ Hyperthermie, anus

1.NT.07.JA-DU	par application d'une chaleur infrarouge
1.NT.07.JA-TG	par bain de siège (tiède, chaud)

1.NT.13.^^ Contrôle d'une hémorragie, anus

Comprend: Traitement hémostatique, anus

À l'exclusion de: Sclérothérapie, anus (voir [1.NT.59.^^](#))

1.NT.13.CA-NP	approche par voie naturelle et utilisation d'un paquetage
1.NT.13.JA-C2	application topique et utilisation d'un agent antihémorragique
	Comprend: acide aminocaproïque, aprotinine, phytonadione, thrombine, facteur VIII de la coagulation
1.NT.13.JA-GN	approche externe et utilisation d'un dispositif de pression

1.NT.26.^^ Brachythérapie, anus**S** 35

Numéro de référence	Attribut facultatif ou obligatoire	Description de référence	Type d'attribut	Codes des attributs	Descriptions des attributs
S 35	Facultatif	Implant - situation	Situation	P M	Implant permanent - Matériel radioactif laissé en place en permanence
				T M	Implant temporaire - Matériel radioactif retiré à la fin du traitement

Comprend:	Endocuriethérapie, anus Implantation de matériel radioactif, anus Radiothérapie interstitielle, anus Radiothérapie intracavitaire, anus
À codifier aussi:	Toute implantation concomitante d'applicateurs ou de conduits de curiethérapie (brachythérapie) [p.ex., aiguilles, cathéters] afin d'accéder au site de traitement (voir 1.NT.53.^^)
Note:	La curiethérapie (brachythérapie) comporte en général deux phases distinctes. La première phase comprend l'insertion d'applicateurs ou de conduits non radioactifs [p.ex., aiguilles creuses, cathéters, endoprothèses [stent, tuteur], etc.] destinés à recevoir ou à transmettre le matériel radioactif dans l'organisme. La deuxième phase correspond au chargement différé du matériel radioactif [p.ex., grains, pastilles, fils, etc.] dans l'applicateur ou le conduit.
1.NT.26.CA	approche par voie naturelle
1.NT.26.HA	approche percutanée (cathéter ou aiguille)
1.NT.26.LA	approche ouverte (incision)

1.NT.27.^^ Rayonnements, anus

Comprend: Téléthérapie, anus
Thérapie, rayonnements [radiothérapie], anus

1.NT.27.JA	faisceau externe
------------	------------------

1.NT.35.^^ Pharmacothérapie (locale), anus

Comprend: Injection d'un agent, sphincter anal

1.NT.35.HA-G7	approche percutanée (à l'aiguille), utilisation d'un agent corticostéroïde
1.NT.35.HA-L7	injection percutanée d'une toxine bactérienne (par exemple, toxine botulinique ou Botox)
1.NT.35.HA-P1	injection percutanée (à l'aiguille) d'un agent anesthésique local
1.NT.35.JA-P1	par application topique d'un agent anesthésique local

1.NT.50.^^ Dilatation, anus**S** 5

Numéro de référence	Attribut facultatif ou obligatoire	Description de référence	Type d'attribut	Codes des attributs	Descriptions des attributs
S 5	Facultatif	Traitement - situation 1	Situation	A	Abandon en cours d'intervention
				R	Reprise

À l'exclusion de: avec sphinctérotomie (voir [1.NT.72.^^](#))

1.NT.50.CA-BD	approche par voie naturelle et utilisation d'un dilateur à ballonnet
1.NT.50.CA-BP	approche par voie naturelle et utilisation d'un dilateur rigide
1.NT.50.CJ	approche par voie naturelle et utilisation d'une technique manuelle [par exemple, dilatation digitale]

1.NT.52.^^ Drainage, anus

S 4

Numéro de référence	Attribut facultatif ou obligatoire	Description de référence	Type d'attribut	Codes des attributs	Descriptions des attributs
S 4	Facultatif	Abandon	Situation	A	Abandon en cours d'intervention

Comprend: Drainage [abcès], péréal

À l'exclusion de: avec fistulotomie ou réparation de fistule anale (voir [1.NT.86.^^](#))
 Drainage [abcès], ischio-rectal (voir [1.NQ.52.^^](#))
 Drainage [abcès], pelvirectal (voir [1.NQ.52.^^](#))

1.NT.52.HA	approche percutanée (à l'aiguille), aspiration
1.NT.52.LA	approche ouverte (incision)
1.NT.52.LA-TS	approche ouverte (incision) avec conservation d'un cathéter [champignon] in situ (pour faciliter le drainage)

1.NT.53.^^ Implantation d'un appareil interne, anus

S 5

Numéro de référence	Attribut facultatif ou obligatoire	Description de référence	Type d'attribut	Codes des attributs	Descriptions des attributs
S 5	Facultatif	Traitement - situation 1	Situation	A	Abandon en cours d'intervention
				R	Reprise

Comprend: Implantation péréale, stimulateur électronique (en vue d'une rétroaction biologique)
 Implantation, applicateur de curiethérapie (brachythérapie), anus
 Implantation, sphincter anal artificiel

À codifier aussi: Tout chargement concomitant d'un applicateur de curiethérapie (brachythérapie) (voir [1.NT.26.^^](#))

Note: Un stimulateur électronique est implanté au niveau sous-cutané, dans la région péréale, afin de permettre une rétroaction biologique et d'améliorer le contrôle de la continence. Un anneau gonflable (sphincter artificiel) est implanté au niveau péréal, et un régulateur pour pompe, dans le scrotum ou les lèvres.

1.NT.53.CA-EM	applicateur de curiethérapie (brachythérapie), approche par voie naturelle
1.NT.53.HA-EM	applicateur de curiethérapie (brachythérapie), approche percutanée
1.NT.53.LA-DV	stimulateur électronique [par exemple, en cas de rétroaction biologique]
1.NT.53.LA-EM	applicateur de curiethérapie (brachythérapie), approche ouverte
1.NT.53.LA-PM	anneau gonflable avec fixation d'une pompe et d'un réservoir («sphincter anal artificiel»)

1.NT.54.^ ^ Gestion d'un appareil interne, anus**S** 4

Numéro de référence	Attribut facultatif ou obligatoire	Description de référence	Type d'attribut	Codes des attributs	Descriptions des attributs
S 4	Facultatif	Abandon	Situation	A	Abandon en cours d'intervention

Comprend: Ajustement, irrigation et entretien d'un dispositif, anus

1.NT.54.HA-DV	approche percutanée, dispositif de stimulation électronique
1.NT.54.LA-DV	approche ouverte, stimulateur électrique
1.NT.54.LA-PM	anneau gonflable avec fixation d'une pompe et d'un réservoir (sphincter anal artificiel)

1.NT.55.^ ^ Retrait d'un appareil, anus

1.NT.55.CA-EB	implant radioactif, approche par voie naturelle
1.NT.55.JA-EB	implant radioactif, approche externe
1.NT.55.LA-DV	stimulateur électronique
1.NT.55.LA-EB	implant radioactif, approche ouverte (incision)
1.NT.55.LA-FA	dispositif de cerclage [par exemple, sêton, fil métallique, bande élastique, anneau de nylon]

1.NT.56.^ ^ Retrait d'un corps étranger, anus**S** 4

Numéro de référence	Attribut facultatif ou obligatoire	Description de référence	Type d'attribut	Codes des attributs	Descriptions des attributs
S 4	Facultatif	Abandon	Situation	A	Abandon en cours d'intervention

Comprend: Anorraphie à la suite du retrait d'un corps étranger, anus
Extraction d'un corps étranger, anus

1.NT.56.CA	approche par voie naturelle (pour l'extraction d'un corps étranger intraluminal)
1.NT.56.JA	approche externe [par exemple, extraction simple, à l'aide de forceps]
1.NT.56.LA	approche ouverte

1.NT.59.^ ^ Destruction, anus**S** 5

Numéro de référence	Attribut facultatif ou obligatoire	Description de référence	Type d'attribut	Codes des attributs	Descriptions des attributs
S 5	Facultatif	Traitement - situation 1	Situation	A	Abandon en cours d'intervention
				R	Reprise

- Comprend:** Ablation, anus
Cautérisation, anus
Destruction (hémorroïde externe) sous la ligne dentée
Sclérothérapie, anus (pour hémorroïdes externes)
- À l'exclusion de:** Chimiodénervation partielle du sphincter anal à l'aide de toxine botulinique (voir [1.NT.35.^^](#))
Destruction (d'hémorroïdes internes), jonction ano-rectale (voir [1.NQ.59.^^](#))
Ligature hémorroïdaire, utilisation d'une bande élastique (voir [1.NT.87.^^](#))

1.NT.59.CA-AD	approche par voie naturelle et utilisation d'une cryosonde
1.NT.59.CA-AG	approche par voie naturelle et utilisation d'un laser
1.NT.59.CA-DU	approche par voie naturelle et utilisation d'une sonde infrarouge
1.NT.59.CA-GX	approche par voie naturelle et utilisation d'un dispositif NCA [par exemple, électrocautère]
1.NT.59.CA-X7	approche par voie naturelle et utilisation d'un agent de cautérisation chimique [par exemple, phénol, quinine]

1.NT.72.^^ Libération, anus**S** 4

Numéro de référence	Attribut facultatif ou obligatoire	Description de référence	Type d'attribut	Codes des attributs	Descriptions des attributs
S 4	Facultatif	Abandon	Situation	A	Abandon en cours d'intervention

- Comprend:** Fissurectomie anale sans ablation de tissu
Sphinctérotomie anale
Sphinctérotomie anale (pour une réparation de fissure)
Sphinctérotomie anale avec fissurectomie (en vue de la libération d'un rétrécissement)

À l'exclusion de: Fissurectomie anale (avec ablation de tissu) (voir [1.NT.87.^^](#))

1.NT.72.LA	approche incisionnelle
------------	------------------------

1.NT.73.^^ Réduction, anus**S** 5

Numéro de référence	Attribut facultatif ou obligatoire	Description de référence	Type d'attribut	Codes des attributs	Descriptions des attributs
S 5	Facultatif	Traitement - situation 1	Situation	A	Abandon en cours d'intervention
				R	Reprise

- Comprend:** Réduction manuelle, anus (prolapsus)
Réduction manuelle, hémorroïdes

1.NT.73.CJ	approche par voie naturelle et technique manuelle
------------	---

1.NT.80.^ ^ Réparation, anus**S** 5

Numéro de référence	Attribut facultatif ou obligatoire	Description de référence	Type d'attribut	Codes des attributs	Descriptions des attributs
S 5	Facultatif	Traitement - situation 1	Situation	A	Abandon en cours d'intervention
				R	Reprise

Comprend:

Anoplastie
 Anorraphie
 Cerclage, anal
 Plastie du muscle releveur de l'anus
 Réparation, fissure, anus
 Restauration, continence [fécale]
 Sphinctéroplastie anale (par exemple, en vue d'une amélioration de la continence)

À l'exclusion de:

Anoplastie en cas de sténose congénitale ou d'imperforation anale basse (voir [1.NT.84.^ ^](#))
 Anoplastie, relais périnéal, [pull through] (voir [1.NT.84.^ ^](#))
 Anorectoplastie en cas d'atrésie (voir [1.NT.84.^ ^](#))
 Fistulectomie anale (voir [1.NT.86.^ ^](#))
 Implantation, sphincter anal artificiel (voir [1.NT.53.^ ^](#))
 Réparation avec retrait d'un corps étranger, anus (voir [1.NT.56.^ ^](#))
 Réparation d'une déchirure obstétricale récente de l'anus (voir [5.PC.80.^ ^](#))
 Réparation, fistule anale (voir [1.NT.86.^ ^](#))
 Sphinctérotomie anale pour une réparation de fissure (voir [1.NT.72.^ ^](#))

1.NT.80.BA-W0	approche endoscopique par voie naturelle et autre agent synthétique [par exemple, silicone, macroplastique]
1.NT.80.LA	approche ouverte et technique simple de suture [par exemple, overlap, surjet]
1.NT.80.LA-FA	approche ouverte et dispositif de cerclage [par exemple, bande, fil métallique, anneau de nylon ou anneau élastique]
1.NT.80.LA-XX-A	approche ouverte avec autogreffe (par exemple, greffe de peau)
1.NT.80.LA-XX-E	approche ouverte avec lambeau local de transposition [par exemple, lambeau d'avancement endorectal]
1.NT.80.LA-XX-F	approche ouverte avec lambeau libre [par exemple, lambeau de muscle gracile]
1.NT.80.VT	technique de plicature

1.NT.84.^ ^ Construction ou reconstruction, anus**S** 4

Numéro de référence	Attribut facultatif ou obligatoire	Description de référence	Type d'attribut	Codes des attributs	Descriptions des attributs
S 4	Facultatif	Abandon	Situation	A	Abandon en cours d'intervention

Comprend: Anoplastie, relais périnéal, [pull through] (en cas d'atrésie, de sténose congénitale)
 Anorectoplastie (en cas d'atrésie ou imperforation anale)
 ARPSP [anorectoplastie sagittale postérieure]
 Correction, atrésie anale (par exemple, imperforation de l'anus)

À l'exclusion de: Anorectoplastie en cas de prolapsus du rectum (voir [1.NQ.74.^^](#))

Note: Peut impliquer la réparation concomitante d'une fistule congénitale.

1.NT.84.LF	approche abdominopérinéale
	Comprend: voie antérieure basse
1.NT.84.PB	approche périnéale
	Comprend: pull through [relais]
1.NT.84.PF	approche postérieure
	Comprend: voie sacrée, sagittale, ARPSP

1.NT.86.^^ Fermeture de fistule, anus

S 5

Numéro de référence	Attribut facultatif ou obligatoire	Description de référence	Type d'attribut	Codes des attributs	Descriptions des attributs
S 5	Facultatif	Traitement - situation 1	Situation	A	Abandon en cours d'intervention
				R	Reprise

Comprend: Fistulotomie, anus
 Réparation, fistule anale

À l'exclusion de: Fermeture, fistule ano-rectale (voir [1.NQ.86.^^](#))
 Fermeture, fistule, ano-vaginale (voir [1.RS.86.^^](#))

1.NT.86.MB	approche ouverte fistule se terminant à la peau
1.NT.86.MB-FA	approche ouverte fistule se terminant à la peau et utilisation d'un dispositif de cerclage [p.ex., séton ou bande de caoutchouc]
1.NT.86.MB-W3	approche ouverte fistule se terminant à la peau et utilisation de colle à base de fibrine
1.NT.86.MB-XX-G	utilisation d'un lambeau pédiculé à distance [p.ex., lambeau musculaire d'avancement endorectal] fistule se terminant à la peau
1.NT.86.MB-XX-L	par xénogreffe (p.ex., tampon obturateur anal Surgisis) fistule se terminant à la peau
1.NT.86.ME	approche ouverte (excision) fistule se terminant dans la cavité abdominale [p. ex., tube digestif ou voies biliaires]
1.NT.86.ME-FA	dispositif de cerclage [p. ex., séton ou anneau en caoutchouc] fistule se terminant dans la cavité abdominale [p. ex., tube digestif ou voies biliaires]
1.NT.86.ME-XX-G	lambeau pédiculé [p. ex., lambeau d'avancement de muscle endorectal] fistule se terminant dans la cavité abdominale [p. ex., tube digestif ou voies biliaires]

1.NT.87.^.^ Excision partielle, anus**S** 4

Numéro de référence	Attribut facultatif ou obligatoire	Description de référence	Type d'attribut	Codes des attributs	Descriptions des attributs
S 4	Facultatif	Abandon	Situation	A	Abandon en cours d'intervention

Comprend: Cryptectomie
 Diverticulectomie anale
 Excision, lambeau anal
 Fissurectomie anale avec ablation de tissu
 Hémorroïdectomie, externe
 Ligature, hémorroïdes externes
 Parage (débridement), anus

À l'exclusion de: Fissurectomie sans ablation de tissu (voir [1.NT.72.^.](#))
 Ligature, hémorroïdes internes (voir [1.NQ.87.^.](#))
 Mucosectomie ano-rectale avec construction d'une poche pelvienne (voir [1.NQ.84.^.](#))
 Mucosectomie ano-rectale avec proctocolectomie (voir [1.NQ.89.^.](#))
 Mucosectomie ano-rectale avec réparation d'un prolapsus du rectum (voir [1.NQ.74.^.](#))

1.NT.87.LA par technique d'excision
 1.NT.87.UR par technique de dissection et ligature
 1.NT.87.UR-FA par dissection et ligature, et utilisation d'un dispositif de cerclage [par exemple, ligature par bande élastique]

1.NV.^.^.^ Interventions thérapeutiques sur l'appendice

Comprend: Appendice vermiculaire

1.NV.52.^.^ Drainage, appendice**S** 4

Numéro de référence	Attribut facultatif ou obligatoire	Description de référence	Type d'attribut	Codes des attributs	Descriptions des attributs
S 4	Facultatif	Abandon	Situation	A	Abandon en cours d'intervention

Comprend: Appendicostomie
 Fistulisation appendiculaire [vers l'intestin]

1.NV.52.DA approche endoscopique [laparoscopie]
 1.NV.52.HA approche percutanée (à l'aiguille)
 1.NV.52.LA approche ouverte et formation d'une fistule à l'intestin [en vue d'un drainage continu]

1.NV.89.^ ^ Excision totale, appendice**S** 13

Numéro de référence	Attribut facultatif ou obligatoire	Description de référence	Type d'attribut	Codes des attributs	Descriptions des attributs
S 13	Obligatoire	Traitement - situation 8 Obligatoire	Situation	0	Non applicable
				A	Abandon en cours d'intervention
				B	Secondaire (à une autre intervention)
				C	Convertie (d'une approche endoscopique en opération ouverte)

Comprend: Appendicectomie**Note:** Utilisez l'attribut de situation « B » pour indiquer que l'intervention est secondaire à une autre intervention.

1.NV.89.DA	approche endoscopique [laparoscopie]
1.NV.89.LA	approche ouverte

Interventions thérapeutiques sur les voies hépato-biliaires et autres sites dans la cavité abdominale NCA (10A - 10Z)

1.OA.^^.^^ Interventions thérapeutiques sur le foie

Comprend: Espace sous-phrénique
Foie SAI
Lobe caudé du foie, lobe carré du foie (lobe de Spiegel)
Lobe du foie
Segments I à VIII du foie

1.OA.13.^^ Contrôle d'une hémorragie, foie

E 53

Numéro de référence	Attribut facultatif ou obligatoire	Description de référence	Type d'attribut	Codes des attributs	Descriptions des attributs
E 53	Obligatoire	Spirales Obligatoire	Étendue	0	Non applicable (aucune spirale utilisée)
				01	une spirale
				02	deux spirales
				03	trois spirales
				04	quatre spirales
				05	cinq spirales
				06	six spirales
				07	sept spirales
				08	huit spirales
				09	neuf spirales
				10	dix spirales
				G	plus de dix spirales (11 - 20)
				H	plus de vingt spirales
				U	sans précision

Comprend: Embolisation pour contrôler une hémorragie, foie
Hépatographie
Hépatotomie avec ligature [vaisseaux sélectionnés]
Réparation, foie
Sclérothérapie, foie

À l'exclusion de: Pharmacothérapie systémique pour le contrôle de l'hémorragie (voir [1.ZZ.35.^^](#))

Note: Lors de cette intervention, un paquetage périhépatique peut être laissé in situ [afin de contrôler l'hémorragie].

1.OA.13.^ [^] Contrôle d'une hémorragie, foie	approche endoscopique [laparoscopie]	approche ouverte	approche transluminale percutanée
par coagulation au laser	1.OA.13.DA-AG	1.OA.13.LA-AG	—
utilisation d'une poudre de collagène	1.OA.13.DA-W2	1.OA.13.LA-W2	—
utilisation d'une colle de fibrine	1.OA.13.DA-W3	1.OA.13.LA-W3	—
utilisation d'un agent de cautérisation chimique	1.OA.13.DA-X7	1.OA.13.LA-X7	—
utilisation d'un lambeau local de transposition [par exemple, patch épiploïque (omental)]	1.OA.13.DA-XX-E	1.OA.13.LA-XX-E	—
utilisation de tissu synthétique [par exemple, feutre téflon, treillis]	1.OA.13.DA-XX-N	1.OA.13.LA-XX-N	—
utilisation de spirales [détachables]	—	—	1.OA.13.GQ-GE
utilisation d'un agent synthétique [par exemple, alcool polyvinylique, microsphères, silicone, éponge de gélatine, polystyrène, particules de contour]	—	1.OA.13.LA-W0	1.OA.13.GQ-W0
par pression manuelle, suture ou pansement occlusif	—	1.OA.13.LA	—
utilisation d'un dispositif NCA (par exemple, électrocautère)	1.OA.13.DA-GX	1.OA.13.LA-GX	—

1.OA.21.^[^] Dialyse, foie

Comprend: Support hépatique MARS, Molecular adsorbent recirculation system (MARS)

1.OA.21.HQ-BR par hémofiltration

1.OA.27.^[^] Rayonnements, foie

Comprend: Téléthérapie, foie
Thérapie, rayonnements [radiothérapie], foie

1.OA.27.HH-V1 approche percutanée [cathéter] et agent pharmaceutique radioactif [p. ex., yttrium-90]

Comprend: Radio-embolisation transartérielle (TARE)
Radiothérapie interne sélective (SIRT)

1.OA.27.JA approche externe et faisceau

1.OA.27.JX approche externe et faisceau concentré [p. ex., scalpel gamma ou radiochirurgie stéréotaxique au scalpel virtuel]

1.OA.35.^[^] Pharmacothérapie (locale), foie

Comprend: Injection, foie
Instillation, foie
Perfusion, foie

À l'exclusion de: contrôle d'une hémorragie (voir [1.OA.13.^[^]](#))
Pharmacothérapie systémique (voir [1.ZZ.35.^[^]](#))

1.OA.35.^ ^ Pharmacothérapie (locale), foie	approche percutanée à l'aiguille	approche percutanée par cathéter	approche ouverte
utilisation d'un agent thérapeutique du foie et des voies biliaires	1.OA.35.HA-A5 Comprend: • ursodiol	1.OA.35.HH-A5 Comprend: • ursodiol	—
utilisation d'un agent alcoylant	—	—	1.OA.35.LA-M1 Comprend: • Chimiothérapie du foie avec gaufrette (par exemple, carmustine)
utilisation d'un agent pharmacologique NCA	1.OA.35.HA-T9	1.OA.35.HH-T9	—

1.OA.52.^ ^ Drainage, foie**S** 5

Numéro de référence	Attribut facultatif ou obligatoire	Description de référence	Type d'attribut	Codes des attributs	Descriptions des attributs
S 5	Facultatif	Traitement - situation 1	Situation	A	Abandon en cours d'intervention
				R	Reprise

Comprend: Décompression [kystes], foie
 Drainage [abcès], espace sous-phrénique
 Fenestration [kystes], foie
 Hépatotomie SAI
 Marsupialisation [kyste], foie

À l'exclusion de: Énucléation [kyste], foie (voir [1.OA.87.^ ^](#))
 Résection, foie [kystes] (voir [1.OA.87.^ ^](#))

Note: Peut impliquer une irrigation et un parage (débridement).

1.OA.52.DA	approche endoscopique [laparoscopie]
1.OA.52.HA	approche percutanée (à l'aiguille)
1.OA.52.HA-TS	approche percutanée [abord abdominal] et conservation d'un drain in situ
1.OA.52.LA	approche abdominale ouverte
1.OA.52.QV	approche pleurale ouverte

1.OA.53.^ ^ Implantation d'un appareil interne, foie**S** 9

Numéro de référence	Attribut facultatif ou obligatoire	Description de référence	Type d'attribut	Codes des attributs	Descriptions des attributs
S 9	Facultatif	Traitement - situation 4	Situation	A	Abandon en cours d'intervention
				S	Par étape

Comprend: Implantation, pompe à perfusion, foie

À l'exclusion de: Deuxième stade de la création d'une poche sous-cutanée en vue de l'implantation d'un dispositif dans la poche (voir [1.YY.53.^^](#))
Remplacement d'un dispositif dans la poche sous-cutanée existante (voir [1.YY.54.^^](#))

1.OA.53.LA-QK	pompe à perfusion (avec cathéter), approche ouverte
---------------	---

1.OA.54.^^ Gestion d'un appareil interne, foie

Comprend: Ajustement d'un dispositif, foie
Irrigation d'un dispositif, foie

À l'exclusion de: Installation d'un agent dans un dispositif en vue d'une pharmacothérapie locale (voir [1.OA.35.^^](#))
Intervention sur la poche sous-cutanée uniquement (voir [1.YY.^^.^^](#))

1.OA.54.JA-QK	pompe à perfusion
1.OA.54.JA-TS	drain

1.OA.55.^^ Retrait d'un appareil, foie

À l'exclusion de: Retrait d'une pompe à perfusion de la poche sous-cutanée uniquement (voir [1.YY.55.^^](#))

1.OA.55.HA-TS	sonde de drainage [cathéter], approche percutanée
1.OA.55.LA-QK	pompe à perfusion, approche ouverte

1.OA.56.^^ Retrait d'un corps étranger, foie

1.OA.56.LA	approche ouverte
------------	------------------

1.OA.58.^^ Prélèvement, foie

Comprend: Prélèvement, foie (uniquement)

À l'exclusion de: Prélèvement, plusieurs viscères (en bloc) [par exemple, foie avec rate, estomac, pancréas, intestin, rein, etc.] (voir [1.OT.58.^^](#))

1.OA.58.LA-XX-K	d'un foie entier sur un donneur décédé
1.OA.58.WL-XX-J	d'un foie partagé sur un donneur vivant
1.OA.58.WL-XX-K	d'un foie partagé sur un donneur décédé

1.OA.59.^ ^ Destruction, foie**S** 4

Numéro de référence	Attribut facultatif ou obligatoire	Description de référence	Type d'attribut	Codes des attributs	Descriptions des attributs
S 4	Facultatif	Abandon	Situation	A	Abandon en cours d'intervention

Comprend: Ablation, foie [tissu]

1.OA.59.^ ^ Destruction, foie	approche endoscopique [abdominale]	approche ouverte	approche percutanée
utilisation d'un agent de cautérisation chimique [par exemple, l'éthanol]	1.OA.59.DA-X7	1.OA.59.LA-X7	1.OA.59.HA-X7
utilisation d'une crysonde	1.OA.59.DA-AD	1.OA.59.LA-AD	—
utilisation d'un dispositif NCA	1.OA.59.DA-GX	1.OA.59.LA-GX	—
utilisation d'un laser	1.OA.59.DA-AG Comprend: • Thérapie thermique interstitielle de laser [LITT] (de la lésion)	1.OA.59.LA-AG Comprend: • Thérapie thermique interstitielle de laser [LITT] (de la lésion)	—
utilisation de radiofréquence	1.OA.59.DA-AW	1.OA.59.LA-AW	1.OA.59.HA-AW

1.OA.74.^ ^ Fixation, foie**S** 5

Numéro de référence	Attribut facultatif ou obligatoire	Description de référence	Type d'attribut	Codes des attributs	Descriptions des attributs
S 5	Facultatif	Traitement - situation 1	Situation	A	Abandon en cours d'intervention
				R	Reprise

Comprend: Hépatopexie

1.OA.74.LA approche ouverte

1.OA.85.^ ^ Transplantation, foie**S** 4

Numéro de référence	Attribut facultatif ou obligatoire	Description de référence	Type d'attribut	Codes des attributs	Descriptions des attributs
S 4	Facultatif	Abandon	Situation	A	Abandon en cours d'intervention

Comprend: Transplantation, foie avec intestin

Note: Implique en général une hépatectomie [totale ou subtotale] avec transplantation concomitante et drainage biliaire par cholédocho-jéjunostomie.

1.OA.85.LA-XX-K	foie entier d'un donneur décédé
1.OA.85.VC-XX-K	plusieurs organes provenant d'un donneur décédé, foie avec intestins, pancréas, rate, estomac [ou toute autre combinaison]
1.OA.85.WL-XX-J	foie partagé d'un donneur vivant
1.OA.85.WL-XX-K	foie partagé provenant d'un donneur décédé (ou foie «pédiatrique», de taille réduite)

1.OA.87.^ ^ Excision partielle, foie

S 10 **L** 78

Numéro de référence	Attribut facultatif ou obligatoire	Description de référence	Type d'attribut	Codes des attributs	Descriptions des attributs
S 10	Facultatif	Traitement - situation 5	Situation	A	Abandon en cours d'intervention
				R	Reprise
				S	Par étape
L 78	Obligatoire	Obligatoire foie	Lieu	L	Gauche (lobectomie, hépatectomie)
				M	Segments multiples (ou coins)
				R	Droite (lobectomie, hépatectomie)
				R E	Droite étendue (hépatectomie trisegmentaire, comprenant une cholécystectomie)
				S	Segment unique (ou coin)
				U	Sans précision (non précisée ou d'étendue inconnue)

Comprend: Énucléation [kyste], foie
Hépatectomie segmentaire (segments ou coins unique ou multiples)
Hépatectomie subtotale
Lobectomie hépatique (lobe gauche, droit, droit étendu)
Parage (débridement) avec résection, foie
Segmentectomie, foie

À l'exclusion de: Parage (débridement) avec irrigation [kyste], foie (voir [1.OA.52.^ ^](#))
pratiquée simultanément avec la transplantation (voir [1.OA.85.^ ^](#))

1.OA.87.DA	approche endoscopique (laparoscopie)
1.OA.87.LA	approche ouverte
1.OA.87.LA-AZ	approche ouverte et utilisation d'un aspirateur ultrasonique (en vue d'une dissection)

1.OB.^ ^ Interventions thérapeutiques sur la rate

1.OB.13.^ Contrôle d'une hémorragie, rate**E** 53

Numéro de référence	Attribut facultatif ou obligatoire	Description de référence	Type d'attribut	Codes des attributs	Descriptions des attributs
E 53	Obligatoire	Spirales Obligatoire	Étendue	0	Non applicable (aucune spirale utilisée)
				01	une spirale
				02	deux spirales
				03	trois spirales
				04	quatre spirales
				05	cinq spirales
				06	six spirales
				07	sept spirales
				08	huit spirales
				09	neuf spirales
				10	dix spirales
				G	plus de dix spirales (11 - 20)
				H	plus de vingt spirales
				U	sans précision

Comprend: Embolisation, artère splénique pour contrôler une hémorragie
 Ligature, artère splénique pour contrôler une hémorragie
 Plastie de la rate
 Réparation, rate
 Splénectomie (avec ou sans ligature de l'artère splénique)

À l'exclusion de: avec splénectomie partielle (voir [1.OB.87.^](#))
 Embolisation ou ligature de l'artère splénique pour rétrécir la rate malade (voir [1.KE.51.^](#))
 Pharmacothérapie systémique pour le contrôle de l'hémorragie (voir [1.ZZ.35.^](#))

1.OB.13.^.^ Contrôle d'une hémorragie, rate	approche ouverte [abdominale]	approche postérieure ouverte [souscostale]	approche transluminale percutanée	approche endoscopique
par technique d'apposition [par exemple, suture ou SAI]	1.OB.13.LA	1.OB.13.PF	—	1.OB.13.DA
utilisation d'un agent de cautérisation chimique [par exemple, thrombine topique]	1.OB.13.LA-X7	1.OB.13.PF-X7	—	1.OB.13.DA-X7
utilisation d'une poudre de collagène	1.OB.13.LA-W2	1.OB.13.PF-W2	—	1.OB.13.DA-W2
utilisation de colle de fibrine	1.OB.13.LA-W3	1.OB.13.PF-W3	—	1.OB.13.DA-W3
par coagulation au laser	1.OB.13.LA-AG	1.OB.13.PF-AG	—	1.OB.13.DA-AG
utilisation d'un lambeau local [par exemple, gaine épiploïque (omental)]	1.OB.13.LA-XX-E	1.OB.13.PF-XX-E	—	1.OB.13.DA-XX-E
utilisation de tissu synthétique [par exemple, treillis, languettes de Téflon]	1.OB.13.LA-XX-N	1.OB.13.PF-XX-N	—	1.OB.13.DA-XX-N
utilisation d'un dispositif NCA	1.OB.13.LA-GX	1.OB.13.PF-GX	—	1.OB.13.DA-GX
utilisation de spirales [détachables]	—	—	1.OB.13.GQ-GE	—
utilisation d'un agent synthétique [par exemple, éponge de gélatine, silicone, microsphères, polystyrène, alcool polyvinylique, particules de contour]	—	—	1.OB.13.GQ-W0	1.OB.13.DA-W0

1.OB.27.^.^ Rayonnements, rate

Comprend: Téléthérapie, rate
Thérapie, rayonnements [radiothérapie], rate

1.OB.27.JA faisceau externe

1.OB.52.^.^ Drainage, rate**S 4**

Numéro de référence	Attribut facultatif ou obligatoire	Description de référence	Type d'attribut	Codes des attributs	Descriptions des attributs
S 4	Facultatif	Abandon	Situation	A	Abandon en cours d'intervention

Comprend: Marsupialisation [kyste], rate
Splénotomie [en vue d'un drainage]

1.OB.52.DA approche endoscopique [abdominale]
1.OB.52.HA approche percutanée [à l'aiguille]
1.OB.52.HA-TS approche percutanée [à l'aiguille] et conservation d'un drain in situ
1.OB.52.LA approche ouverte

1.OB.59.^ ^ Destruction, rate**S** 4

Numéro de référence	Attribut facultatif ou obligatoire	Description de référence	Type d'attribut	Codes des attributs	Descriptions des attributs
S 4	Facultatif	Abandon	Situation	A	Abandon en cours d'intervention

Comprend: Ablation, rate [tissu]

1.OB.59.^ ^ Destruction, rate	approche endoscopique [abdominale]	approche ouverte
utilisation d'un agent de cautérisation chimique	1.OB.59.DA-X7	1.OB.59.LA-X7
utilisation d'une crysonde	1.OB.59.DA-AD	1.OB.59.LA-AD
utilisation d'un dispositif NCA	1.OB.59.DA-GX	1.OB.59.LA-GX

1.OB.74.^ ^ Fixation, rate**S** 4

Numéro de référence	Attribut facultatif ou obligatoire	Description de référence	Type d'attribut	Codes des attributs	Descriptions des attributs
S 4	Facultatif	Abandon	Situation	A	Abandon en cours d'intervention

Comprend: Splénopexie

À l'exclusion de: avec shunt cavo-spléno-auriculaire en vue de la création d'un shunt porto-pulmonaire (voir [1.IS.76.^ ^](#))
Réparation, rate (contrôle d'une hémorragie) (voir [1.OB.13.^ ^](#))
Splénopneumopexie (voir [1.KQ.76.^ ^](#))

Note: Implique la fixation par suture d'une rate ectopique ou flottante.

1.OB.74.LA approche ouverte

1.OB.83.^ ^ Transfert, rate**S** 5

Numéro de référence	Attribut facultatif ou obligatoire	Description de référence	Type d'attribut	Codes des attributs	Descriptions des attributs
S 5	Facultatif	Traitement - situation 1	Situation	A	Abandon en cours d'intervention
				R	Reprise

Comprend: Autotransplantation, rate (vers un autre site : par exemple, vers le foie ou l'épiploon (omentum))
Splénectomie avec autotransplantation de pulpe splénique [une étape]

1.OB.83.LA approche abdominale ouverte

1.OB.85.^ ^ Transplantation, rate**S** 4

Numéro de référence	Attribut facultatif ou obligatoire	Description de référence	Type d'attribut	Codes des attributs	Descriptions des attributs
S 4	Facultatif	Abandon	Situation	A	Abandon en cours d'intervention

Comprend: Greffe, hépatocytes

1.OB.85.GQ-XX-P approche artérielle transluminale percutanée [p.ex., artère splénique] pour injection de cellules en culture (hépatocytes)

1.OB.87.^ ^ Excision partielle, rate**S** 16

Numéro de référence	Attribut facultatif ou obligatoire	Description de référence	Type d'attribut	Codes des attributs	Descriptions des attributs
S 16	Facultatif	Traitement - situation 10	Situation	A	Abandon en cours d'intervention
				C	Convertie (d'une approche endoscopique en opération ouverte)

Comprend: Excision, rate [accessoire, ectopique]
Splénectomie subtotale (avec ou sans ligature de l'artère splénique)**À l'exclusion de:** Splénectomie avec autotransplantation vers un autre site (voir [1.OB.83.^ ^](#))
Splénectomie avec dévascularisation gastro-oesophagienne en cas de varices (voir [1.NF.13.^ ^](#))

1.OB.87.^ ^ Excision partielle, rate	approche ouverte [abdominale]	approche postérieure ouverte [souscostale]	approche endoscopique [laparoscopie]
par technique d'apposition pour fermeture [par exemple, sutures]	1.OB.87.LA	1.OB.87.PF	1.OB.87.DA
utilisation d'un agent de cautérisation chimique [par exemple, thrombine topique]	1.OB.87.LA-X7	1.OB.87.PF-X7	1.OB.87.DA-X7
utilisation d'une poudre de collagène	1.OB.87.LA-W2	1.OB.87.PF-W2	—
utilisation de colle de fibrine	1.OB.87.LA-W3	1.OB.87.PF-W3	1.OB.87.DA-W3
par coagulation au laser	1.OB.87.LA-AG	1.OB.87.PF-AG	1.OB.87.DA-AG
utilisation d'un lambeau local [par exemple, gaine épiploïque (omentale)]	1.OB.87.LA-XX-E	1.OB.87.PF-XX-E	1.OB.87.DA-XX-E
utilisation de tissu synthétique [par exemple, treillis]	1.OB.87.LA-XX-N	1.OB.87.PF-XX-N	1.OB.87.DA-XX-N

1.OB.89.^.^ Excision totale, rate**S** 16

Numéro de référence	Attribut facultatif ou obligatoire	Description de référence	Type d'attribut	Codes des attributs	Descriptions des attributs
S 16	Facultatif	Traitement - situation 10	Situation	A	Abandon en cours d'intervention
				C	Convertie (d'une approche endoscopique en opération ouverte)

Comprend: Splénectomie totale
Splénectomie, résiduelle

À l'exclusion de: avec autotransplantation de tissu splénique vers un autre site, tel que le foie ou l'épiploon (omentum) (voir [1.OB.83.^.^](#))
 Splénectomie avec gastrectomie partielle (voir [1.NF.87.^.^](#))
 Splénectomie avec gastrectomie radicale (voir [1.NF.91.^.^](#))
 Splénectomie avec gastrectomie totale (voir [1.NF.89.^.^](#))
 Splénectomie avec pancréatectomie partielle (voir [1.OJ.87.^.^](#))
 Splénectomie avec pancréatectomie totale (voir [1.OJ.89.^.^](#))
 Splénectomie avec pancréato-duodénectomie partielle (voir [1.OK.87.^.^](#))
 Splénectomie avec pancréato-duodénectomie radicale (voir [1.OK.91.^.^](#))
 Splénectomie avec pancréato-duodénectomie totale (voir [1.OK.89.^.^](#))

1.OB.89.DA approche endoscopique
 1.OB.89.LA approche abdominale ouverte
 1.OB.89.PF approche postérieure ouverte [sous costale]

1.OD.^.^.^ Interventions thérapeutiques sur la vésicule biliaire

Comprend: Fond, corps, col de la vésicule biliaire
Trous de Luschka de la vésicule biliaire [paroi]
Vésicule biliaire avec canaux biliaires associés

À l'exclusion de: Canaux biliaires [Canal cholédoque, hépatique commun, cystique ou extrahépatique] uniquement (voir [1.OE.^.^.^](#))

1.OD.27.^.^ Rayonnements, vésicule biliaire

Comprend: Téléthérapie, vésicule biliaire
Thérapie, rayonnements [radiothérapie], vésicule biliaire

1.OD.27.JA faisceau externe
 1.OD.27.JX faisceau concentré [p.ex., scalpel gamma, radiochirurgie stéréotaxique au scalpel virtuel]

1.OD.35.^ ^ Pharmacothérapie (locale), vésicule biliaire

1.OD.35.CA-A5	approche par voie naturelle et utilisation d'un agent de traitement biliaire et hépatique
Comprend:	En vue de la dissolution de calculs biliaires ursodiol, chénodiol

1.OD.52.^ ^ Drainage, vésicule biliaire**S** 16

Numéro de référence	Attribut facultatif ou obligatoire	Description de référence	Type d'attribut	Codes des attributs	Descriptions des attributs
S 16	Facultatif	Traitement - situation 10	Situation	A	Abandon en cours d'intervention
				C	Convertie (d'une approche endoscopique en opération ouverte)

Comprend: Cholécystostomie [en vue d'un drainage]
Cholécystotomie SAI

À l'exclusion de: Cholédochostomie (voir [1.OE.52.^ ^](#))

1.OD.52.DA	approche endoscopique (laparoscopie)
1.OD.52.HA	approche percutanée (à l'aiguille)
1.OD.52.HA-TS	approche percutanée (à l'aiguille) et conservation d'un drain in situ
1.OD.52.LA	approche ouverte
1.OD.52.LA-TS	approche ouverte et conservation d'un drain in situ

1.OD.54.^ ^ Gestion d'un appareil interne, vésicule biliaire

À l'exclusion de: Retrait, dispositif de drainage [p.ex., sonde à demeure, endoprothèse [stent, tuteur] ou sonde en T], vésicule biliaire (voir [1.OD.55.^ ^](#))

Note: Peut comprendre l'ajustement, l'irrigation, le dégagement, la pose de pinces, la remise en place, le raccourcissement, l'allongement (changement de pièce) d'un cathéter, d'une endoprothèse [stent, tuteur] ou d'une sonde en T.

1.OD.54.HA-TS	sonde [p.ex., sonde de cholécystostomie, cathéter], approche percutanée
---------------	---

1.OD.55.^ ^ Retrait d'un appareil, vésicule biliaire**S** 4

Numéro de référence	Attribut facultatif ou obligatoire	Description de référence	Type d'attribut	Codes des attributs	Descriptions des attributs
S 4	Facultatif	Abandon	Situation	A	Abandon en cours d'intervention

1.OD.55.HA-TS	sonde [p.ex., sonde de cholécystostomie, cathéter], approche percutanée
---------------	---

1.OD.57.^ ^ Extraction, vésicule biliaire**S** 16

Numéro de référence	Attribut facultatif ou obligatoire	Description de référence	Type d'attribut	Codes des attributs	Descriptions des attributs
S 16	Facultatif	Traitement - situation 10	Situation	A	Abandon en cours d'intervention
				C	Convertie (d'une approche endoscopique en opération ouverte)

Comprend: Cholécystectomie partielle avec extraction concomitante (calculs), vésicule biliaire
Cholécystotomie avec extraction du calcul

À codifier aussi: Tout cathétérisme concomitant des voies biliaires (voir [1.OE.52.^ ^](#))

Note: Comprend une incision dans la vésicule biliaire pour extraire les calculs par simple ré-apposition.

1.OD.57.DA approche endoscopique (laparoscopie)
1.OD.57.LA approche ouverte

1.OD.59.^ ^ Destruction, vésicule biliaire**S** 4

Numéro de référence	Attribut facultatif ou obligatoire	Description de référence	Type d'attribut	Codes des attributs	Descriptions des attributs
S 4	Facultatif	Abandon	Situation	A	Abandon en cours d'intervention

1.OD.59.KQ par lithotripsie extracorporelle par ondes de choc

1.OD.76.^ ^ Pontage, vésicule biliaire**S** 4

Numéro de référence	Attribut facultatif ou obligatoire	Description de référence	Type d'attribut	Codes des attributs	Descriptions des attributs
S 4	Facultatif	Abandon	Situation	A	Abandon en cours d'intervention

Comprend: Cholécysto-entérostomie
Cholécystojéjunostomie

À l'exclusion de: avec anastomose [ou détournement] de canaux biliaires (voir [1.OE.76.^ ^](#))

1.OD.76.DA approche endoscopique [laparoscopie]
1.OD.76.LA approche ouverte

1.OD.80.^ ^ Réparation, vésicule biliaire**S** 4

Numéro de référence	Attribut facultatif ou obligatoire	Description de référence	Type d'attribut	Codes des attributs	Descriptions des attributs
S 4	Facultatif	Abandon	Situation	A	Abandon en cours d'intervention

Comprend: Fermeture, cholécystostomie
Suture [lacération], vésicule biliaire

À l'exclusion de: Réparation, cholécystostomie [site de l'anastomose] (voir [1.OV.80.^ ^](#))

1.OD.80.DA approche endoscopique [laparoscopie]
1.OD.80.LA approche ouverte

1.OD.86.^ ^ Fermeture de fistule, vésicule biliaire**S** 5

Numéro de référence	Attribut facultatif ou obligatoire	Description de référence	Type d'attribut	Codes des attributs	Descriptions des attributs
S 5	Facultatif	Traitement - situation 1	Situation	A	Abandon en cours d'intervention
				R	Reprise

Comprend: Fermeture, fistule cholécysto-colique
Fermeture, fistule cholécysto-entérique
Fermeture, fistule cholécysto-gastro-entérique

1.OD.86.ME fistule se terminant dans la cavité abdominale [par exemple, dans les voies biliaires ou dans le tube digestif]

1.OD.89.^ ^ Excision totale, vésicule biliaire**S** 16

Numéro de référence	Attribut facultatif ou obligatoire	Description de référence	Type d'attribut	Codes des attributs	Descriptions des attributs
S 16	Facultatif	Traitement - situation 10	Situation	A	Abandon en cours d'intervention
				C	Convertie (d'une approche endoscopique en opération ouverte)

- Comprend:** Cholécystectomie avec exploration du canal cholédoque
 Cholécystectomie avec extraction [de calculs] du canal cholédoque
 Cholécystectomie avec extraction [de calculs] du canal cystique
 Cholécystectomie totale
- À l'exclusion de:** Cholécystectomie avec gastrectomie radicale (voir [1.NF.91.^^](#))
 Cholécystectomie avec hépatectomie [droite élargie] (voir [1.OA.87.^^](#))
 Cholécystectomie avec pancréato-duodénectomie (voir [1.OK.87.^^](#))
- À codifier aussi:** Toute insertion concomitante de drain en T en vue d'un drainage après cholécystectomie (voir [1.OE.52.^^](#))
 Toute télémanipulation robotisée d'outils (voir [7.SF.14.^^](#))

1.OD.89.^^ Excision totale, vésicule biliaire	approche endoscopique [laparoscopie]	approche ouverte
sans extraction (de calculs)		
cholécystectomie uniquement	1.OD.89.DA	1.OD.89.LA
cholécystectomie avec exploration des canaux biliaires et sans extraction de calculs	1.OD.89.EC	1.OD.89.TP
avec extraction (de calculs) des canaux biliaires		
utilisation d'un dispositif à ballonnet	1.OD.89.DT-BD	1.OD.89.SM-BD
utilisation d'un dispositif à panier	1.OD.89.DT-AM	1.OD.89.SM-AM
utilisation d'un dispositif NCA [par exemple, forceps, sonde métallique]	1.OD.89.DT-GX	1.OD.89.SM-GX
utilisation d'une sonde électrohydraulique	1.OD.89.DT-AS	1.OD.89.SM-AS
utilisation d'une sonde laser	1.OD.89.DT-AG	1.OD.89.SM-AG

1.OE.^^.^^ Interventions thérapeutiques sur les canaux biliaires

- Comprend:** Ampoule et sphincter d'Oddi
 Ampoule hépatopancréatique
 Canal cholédoque
 Canal cystique
 Canal pancréatique
 Canal pancréatique accessoire (canal de Santorini), canal de Wirsung
 Canaux hépatiques [interne et externe]
 Papille [ampoule] et sphincter de Vater
- À l'exclusion de:** Canaux biliaires [en continuité] avec vésicule biliaire (voir [1.OD.^^.^^](#))

1.OE.13.^^ Contrôle d'une hémorragie, canaux biliaires

- Comprend:** Contrôle d'une hémorragie au site de papillotomie biliaire (sphinctérotomie) antérieure

1.OE.13.BA-E3	approche endoscopique par voie naturelle et utilisation d'un stimulant cardiaque (p. ex., épinéphrine)
1.OE.13.BA-FF	approche endoscopique par voie naturelle et utilisation de clips

1.OE.26.^ ^ Brachythérapie, canaux biliaires**S** 35

Numéro de référence	Attribut facultatif ou obligatoire	Description de référence	Type d'attribut	Codes des attributs	Descriptions des attributs
S 35	Facultatif	Implant - situation	Situation	P M	Implant permanent - Matériel radioactif laissé en place en permanence
				T M	Implant temporaire - Matériel radioactif retiré à la fin du traitement

Comprend:

Endocuriethérapie, canaux biliaires
 Implantation de matériel radioactif, canaux biliaires
 Radiothérapie interstitielle, canaux biliaires
 Radiothérapie intracavitaire, canaux biliaires

À codifier aussi:

Toute implantation concomitante d'applicateurs ou de conduits de curiethérapie (brachythérapie) [p.ex., aiguilles, cathéters] afin d'accéder au site de traitement (voir [1.OE.53.^ ^](#))

Note:

La curiethérapie (brachythérapie) comporte en général deux phases distinctes. La première phase comprend l'insertion d'applicateurs ou de conduits non radioactifs [p.ex., aiguilles creuses, cathéters, endoprothèses [stent, tuteur], etc.] destinés à recevoir ou à transmettre le matériel radioactif dans l'organisme. La deuxième phase correspond au chargement différé du matériel radioactif [p.ex., grains, pastilles, fils, etc.] dans l'applicateur ou le conduit.

1.OE.26.BA	approche endoscopique par voie naturelle
1.OE.26.CA	approche par voie naturelle
1.OE.26.HA	approche percutanée (cathéter ou endoprothèse [stent, tuteur])
1.OE.26.LA	approche ouverte

1.OE.27.^ ^ Rayonnements, canaux biliaires**Comprend:**

Téléthérapie, canaux biliaires
 Thérapie, rayonnements [radiothérapie], canaux biliaires

1.OE.27.JA	faisceau externe
------------	------------------

1.OE.35.^ ^ Pharmacothérapie (locale), canaux biliaires

Comprend: Injection, vésicule biliaire ou canaux biliaires (pour dissoudre des calculs dans les canaux biliaires)
Instillation, canaux biliaires

À l'exclusion de: Pharmacothérapie systémique (voir [1.ZZ.35.^ ^](#))

1.OE.35.BA-Z9 approche endoscopique par voie naturelle et utilisation d'un agent chimique NCA
Comprend: En vue de la dissolution de calculs dans les canaux biliaires
mono-octanone

1.OE.35.HA-T9 approche percutanée (à l'aiguille) et utilisation d'un agent pharmacologique NCA
1.OE.35.HH-Z9 approche percutanée par cathéter et utilisation d'un agent chimique NCA
Comprend: En vue de la dissolution de calculs dans les canaux biliaires
mono-octanone

1.OE.37.^ ^ Installation d'un appareil externe, canaux biliaires

Comprend: Fixation et amorçage d'un appareil externe, canaux biliaires

1.OE.37.JA-QN pompe d'aspiration [par exemple, Hemovac]

1.OE.38.^ ^ Gestion d'un appareil externe, canaux biliaires

Comprend: Ajustement, gestion ou retrait d'un appareil externe, canaux biliaires

À l'exclusion de: Mesure du débit de drainage (voir [2.OE.21.^ ^](#))

1.OE.38.JA-QN pompe d'aspiration [par exemple, Hemovac]

1.OE.50.^^ Dilatation, canaux biliaires**S** 4

Numéro de référence	Attribut facultatif ou obligatoire	Description de référence	Type d'attribut	Codes des attributs	Descriptions des attributs
S 4	Facultatif	Abandon	Situation	A	Abandon en cours d'intervention

Comprend:

Cholédochotomie avec dilatation
 Dilatation, sphincter d'Oddi
 Hépaticholédochotomie avec dilatation
 Insertion, endoprothèse [stent, tuteur], canaux biliaires
 Libération [rétrécissement], canaux biliaires
 Reperméabilisation de canaux biliaires [à la suite d'un rétrécissement ou d'un autre blocage mécanique]

À l'exclusion de:

Correction, atésie biliaire [congénitale] (voir [1.OE.84.^^](#))
 Dilatation avec extraction concomitante de calculs (voir [1.OE.57.^^](#))
 Insertion, drain en T, cathéter ou endoprothèse [stent, tuteur] à demeure (en vue d'un drainage), canaux biliaires (voir [1.OE.52.^^](#))

1.OE.50.^^ Dilatation, canaux biliaires	approche endoscopique [rétrograde] par voie naturelle [CRE]	approche endoscopique [rétrograde] par voie naturelle [CRE] avec incision	approche ouverte	approche transluminale [transhépatique] percutanée
par technique d'incision seulement	—	1.OE.50.BT Comprend: • Papillotomie SAI • Sphinctérotomie, canal biliaire	—	—
utilisation d'un dilateur à ballonnet (avec ou sans endoprothèse [stent, tuteur])	1.OE.50.BA-BD	1.OE.50.BT-BD Comprend: • Papillotomie SAI • Sphinctérotomie, canal biliaire	1.OE.50.LA-BD	1.OE.50.HA-BD
utilisation d'un laser (avec ou sans endoprothèse [stent, tuteur])	1.OE.50.BA-AG	1.OE.50.BT-AG Comprend: • Papillotomie SAI • Sphinctérotomie, canal biliaire	1.OE.50.LA-AG	1.OE.50.HA-AG
utilisation d'un dilateur rigide [par exemple, endoprothèse [stent, tuteur]]	1.OE.50.BA-NR	1.OE.50.BT-NR Comprend: • Papillotomie SAI • Sphinctérotomie, canal biliaire	1.OE.50.LA-NR	1.OE.50.HA-NR

1.OE.52.^ ^ Drainage, canaux biliaires**S** 16

Numéro de référence	Attribut facultatif ou obligatoire	Description de référence	Type d'attribut	Codes des attributs	Descriptions des attributs
S 16	Facultatif	Traitement - situation 10	Situation	A	Abandon en cours d'intervention
				C	Convertie (d'une approche endoscopique en opération ouverte)

Comprend:

Cholédocho(s)tomie [en vue du drainage ou de la décompression]
 Décompression, canaux biliaires
 Hépaté-cholédocho(s)tomie [en vue d'un drainage ou d'une décompression]
 Insertion, canaux biliaires, cathéter nasobiliaire [en vue d'un drainage]
 Insertion, canaux biliaires, drain en T, endoprothèse [stent, tuteur] ou cathéter [en vue d'un drainage]

À l'exclusion de:

Cholédochotomie en vue d'une dilatation (voir [1.OE.50.^ ^](#))
 Dilatation avec drainage, canaux biliaires (voir [1.OE.50.^ ^](#))
 Drainage, canaux biliaires, par une opération de pontage (voir [1.OE.76.^ ^](#))
 Hépaté-cholédochotomie en vue d'une dilatation (voir [1.OE.50.^ ^](#))
 Insertion, canaux biliaires, endoprothèse [stent, tuteur] ou cathéter à demeure en vue d'une dilatation (voir [1.OE.50.^ ^](#))

1.OE.52.BA-TS	approche endoscopique [rétrograde] par voie naturelle [par exemple, CRE ou CPRE] avec conservation d'un cathéter (drain) in situ
1.OE.52.DA-TS	approche endoscopique [voie abdominale] avec conservation d'un cathéter (drain) in situ
1.OE.52.GP-TS	approche transluminale percutanée [par exemple, transhépatique] avec conservation d'un cathéter (drain) in situ
1.OE.52.LA-TS	approche ouverte avec conservation d'un cathéter (drain) in situ

1.OE.53.^ ^ Implantation d'un appareil interne, canaux biliaires**S** 4

Numéro de référence	Attribut facultatif ou obligatoire	Description de référence	Type d'attribut	Codes des attributs	Descriptions des attributs
S 4	Facultatif	Abandon	Situation	A	Abandon en cours d'intervention

À codifier aussi:

Tout chargement concomitant d'applicateur de curiethérapie (brachythérapie) (voir [1.OE.26.^ ^](#))

1.OE.53.BA-EM	applicateur de curiethérapie (brachythérapie), approche endoscopique par voie naturelle
1.OE.53.HA-EM	applicateur de curiethérapie (brachythérapie), approche percutanée
1.OE.53.LA-EM	applicateur de curiethérapie (brachythérapie), approche ouverte

1.OE.54.^ ^ Gestion d'un appareil interne, canaux biliaires

Comprend: Ajustement d'un dispositif, canaux biliaires
 Clampage d'un dispositif, canaux biliaires
 Désobstruction, dispositif de drainage [par exemple, cathéter, endoprothèse [stent, tuteur] ou drain en T], canaux biliaires
 Gestion, dispositif de drainage [par exemple, cathéter, endoprothèse [stent, tuteur] ou drain en T], canaux biliaires
 Irrigation d'un dispositif, canaux biliaires

À l'exclusion de: Retrait, dispositif de drainage [par exemple, cathéter, endoprothèse [stent, tuteur] ou drain en T à demeure], canaux biliaires (voir [1.OE.55.^ ^](#))

1.OE.54.BA-TS	dispositif de drainage, approche endoscopique [rétrograde] par voie naturelle [par exemple, CRE ou CPRE]
1.OE.54.HA-TS	dispositif de drainage, approche transluminale [transhépatique] percutanée (utilisation d'un guide souple)
1.OE.54.JA-NR	endoprothèse [stent, tuteur] ou drain (drain en T)
1.OE.54.JA-TS	drain nasobiliaire

1.OE.55.^ ^ Retrait d'un appareil, canaux biliaires

À codifier aussi: Toute cholédochorrhapie concomitante (voir [1.OE.80.^ ^](#))

1.OE.55.BA-EB	implant radioactif, approche endoscopique par voie naturelle
1.OE.55.BA-NR	endoprothèse [stent, tuteur] approche endoscopique par voie naturelle
1.OE.55.BA-TS	dispositif de drainage [p. ex., sonde, cathéter, sonde en T], approche endoscopique par voie naturelle
1.OE.55.CA-EB	implant radioactif, approche par voie naturelle
1.OE.55.HA-TS	dispositif de drainage [p. ex., sonde, cathéter, sonde en T], approche percutanée
1.OE.55.LA-EB	implant radioactif, approche ouverte

1.OE.57.^ ^ Extraction, canaux biliaires**S** 16

Numéro de référence	Attribut facultatif ou obligatoire	Description de référence	Type d'attribut	Codes des attributs	Descriptions des attributs
S 16	Facultatif	Traitement - situation 10	Situation	A	Abandon en cours d'intervention
				C	Convertie (d'une approche endoscopique en opération ouverte)

Comprend: Balayage des canaux biliaires pour calcul(s) et/ou débris (avec ou sans extraction)

Cholédocholithotomie

Choléolithotomie

Extraction [avec ou sans sphinctérotomie], calculs des canaux biliaires

Sphinctérotomie avec extraction [calculs], canal hépatique

Sphinctérotomie avec extraction [calculs], canal pancréatique

Sphinctérotomie avec extraction [calculs], canaux biliaires

À l'exclusion de: Cholécystectomie avec extraction de calculs des canaux biliaires (voir [1.OD.89.^^](#))

À codifier aussi: Toute destruction concomitante de calculs des canaux biliaires (voir [1.OE.59.^^](#))

Toute dilatation concomitante pour le rétrécissement d'un autre canal (voir [1.OE.50.^^](#))

Toute insertion d'endoprothèse [stent, tuteur] (après retrait) pour une dilatation continue (voir [1.OE.50.^^](#))

Toute insertion de cathéter ou de drain en T en vue d'un drainage continu (voir [1.OE.52.^^](#))

Note: Une incision peut être pratiquée dans le cadre d'une cholédochotomie ou d'une sphinctérotomie, afin d'agrandir la lumière d'un canal biliaire, et de faciliter l'extraction d'un ou de plusieurs calculs. Généralement, une simple réparation à l'aide de points de suture est ensuite pratiquée. L'extraction est fréquemment suivie d'une irrigation, ce qui permet de retirer des voies biliaires les débris de calculs.

1.OE.57.^^ Extraction, canaux biliaires	approche endoscopique [laparoscopie]	approche endoscopique [rétrograde] par voie naturelle [CRE]	approche ouverte	approche transhépatique percutanée [CTP]
utilisation d'un dispositif à ballonnet	1.OE.57.DA-BD	1.OE.57.BA-BD	1.OE.57.LA-BD	1.OE.57.HA-BD
utilisation d'un dispositif à panier [Dormia]	1.OE.57.DA-AM	1.OE.57.BA-AM	1.OE.57.LA-AM	1.OE.57.HA-AM
utilisation d'un autre dispositif NCA [par exemple, forceps, méatotome]	1.OE.57.DA-GX	1.OE.57.BA-GX	1.OE.57.LA-GX	1.OE.57.HA-GX

1.OE.59.^^ Destruction, canaux biliaires

S 5

Numéro de référence	Attribut facultatif ou obligatoire	Description de référence	Type d'attribut	Codes des attributs	Descriptions des attributs
S 5	Facultatif	Traitement - situation 1	Situation	A	Abandon en cours d'intervention
				R	Reprise

Comprend: Destruction avec irrigation [calculs], canaux biliaires
 Lithotripsie extracorporelle par ondes de choc, canaux biliaires [calculs]
 Lithotritie (lithotripsie), canaux biliaires
 LOEC (Lithotripsie par ondes de choc extracorporelle), voies biliaires [calculs]

À l'exclusion de: Cholécystectomie avec destruction de calculs des canaux biliaires (voir [1.OD.89.^^](#))

À codifier aussi: Toute extraction concomitante de calculs des canaux biliaires (voir [1.OE.57.^^](#))

1.OE.59.^.^ Destruction, canaux biliaires	utilisation d'un dispositif électrohydraulique [sonde]	utilisation d'un laser	utilisation d'un appareil ultrasonique [sonde]	utilisation d'un autre dispositif NCA
approche endoscopique [rétrograde] par voie naturelle [CRE]	1.OE.59.BA-AS	1.OE.59.BA-AG	1.OE.59.BA-AZ	1.OE.59.BA-GX Comprend: • Lithotripsie mécanique À codifier aussi: • Extraction avec utilisation d'un dispositif à panier [Dormia] (voir 1.OE.57.BA-AM)
lithotripsie par ondes de choc extracorporelle [LOCEC]	1.OE.59.KQ-AS	—	—	—
approche percutanée [cholangiographie transhépatique] [CTP]	1.OE.59.HA-AS	1.OE.59.HA-AG	1.OE.59.HA-AZ	—
approche endoscopique [laparoscopie]	1.OE.59.DA-AS	1.OE.59.DA-AG	1.OE.59.DA-AZ	—
approche ouverte	1.OE.59.LA-AS	1.OE.59.LA-AG	1.OE.59.LA-AZ	—

1.OE.76.^.^ Pontage, canaux biliaires**S 4**

Numéro de référence	Attribut facultatif ou obligatoire	Description de référence	Type d'attribut	Codes des attributs	Descriptions des attributs
S 4	Facultatif	Abandon	Situation	A	Abandon en cours d'intervention

Comprend: Cholédocho-duodénostomie [en vue d'un pontage pour rétrécissement]
 Cholédocho-entérostomie [en vue d'un pontage pour rétrécissement]
 Cholédocho-jéjunostomie [en vue d'un détournement des canaux biliaires]
 Hépaté-jéjunostomie [en vue du détournement du canal hépatique]
 Pancréatico-jéjunostomie [en vue du détournement du canal pancréatique]

À l'exclusion de: Cholécystectomie avec anastomose bilio-entérique (voir [1.OE.89.^.^](#))
 Cholédocho-entérostomie en cas d'atrésie biliaire (voir [1.OE.84.^.^](#))
 Gastrectomie avec pontage biliopancréatique (voir [1.NF.78.^.^](#))
 Pancréatico-duodénostomie en cas de kyste pancréatique (voir [1.OJ.76.^.^](#))
 Pancréatico-jéjunostomie en cas de kyste pancréatique (voir [1.OJ.76.^.^](#))
 Réimplantation, canaux biliaires, avec excision de l'ampoule de Vater (voir [1.OE.89.^.^](#))

À codifier aussi: Toute insertion d'endoprothèse [stent, tuteur] en vue d'une dilatation au cours de la cicatrisation (voir [1.OE.50.^.^](#))
 Toute insertion de drain en T ou de cathéter biliaire en vue d'un drainage au cours de la cicatrisation (voir [1.OE.52.^.^](#))

Note: L'objectif de cette intervention est de détourner le flux de la bile ou du suc pancréatique lorsque la voie d'écoulement normale a été bloquée mécaniquement, par obstruction ou rétrécissement, et ne peut être libérée par simple dilatation ou extraction [en cas de calculs].

1.OE.76.^.^ Pontage, canaux biliaires	approche endoscopique [laparoscopie]	approche ouverte
cholédochoentérostomie	1.OE.76.DV	1.OE.76.SR
hépatocentérostomie	1.OE.76.EE	1.OE.76.UF
pancréatocentérostomie	1.OE.76.EG	1.OE.76.VK

1.OE.80.^ ^ Réparation, canaux biliaires**S** 5

Numéro de référence	Attribut facultatif ou obligatoire	Description de référence	Type d'attribut	Codes des attributs	Descriptions des attributs
S 5	Facultatif	Traitement - situation 1	Situation	A	Abandon en cours d'intervention
				R	Reprise

Comprend: Cholédochoplastie
 Cholédochorraphie
 Sphinctéroplastie, canaux biliaires (avec ou sans septotomie du canal pancréatique)

À l'exclusion de: Cholédocho-jéjunostomie (voir [1.OE.76.^ ^](#))
 Réparation, anse en Y [site de l'anastomose], canaux biliaires (voir [1.OW.80.^ ^](#))
 Réparation, site de l'anastomose, canaux biliaires (voir [1.OW.50.^ ^](#))

À codifier aussi: Toute insertion concomitante d'un drain en T en vue d'un drainage et d'une dilatation (voir [1.OE.52.^ ^](#))

1.OE.80.^ ^ Réparation, canaux biliaires	approche endoscopique [laparoscopie]	approche ouverte
avec technique d'apposition [par exemple, suture]	1.OE.80.DA	1.OE.80.LA
avec autogreffe [par exemple, greffe de tissu muqueux]	1.OE.80.DA-XX-A	1.OE.80.LA-XX-A
avec colle de fibrine	1.OE.80.DA-W3	1.OE.80.LA-W3

1.OE.84.^ ^ Construction ou reconstruction, canaux biliaires**S** 4

Numéro de référence	Attribut facultatif ou obligatoire	Description de référence	Type d'attribut	Codes des attributs	Descriptions des attributs
S 4	Facultatif	Abandon	Situation	A	Abandon en cours d'intervention

Comprend: Correction, atrésie biliaire

À l'exclusion de: Cholédocho-entérostomie en vue de la réparation d'un rétrécissement acquis (voir [1.OE.76.^ ^](#))
 Reperméabilisation de canaux biliaires [en cas d'un rétrécissement] (voir [1.OE.50.^ ^](#))

Note: Implique la création de canaux biliaires persistants par cholédocho-entérostomie, ou porto-entérostomie, et opération de Roux-en-Y.

1.OE.84.LA	approche ouverte
------------	------------------

1.OE.86.^ ^ Fermeture de fistule, canaux biliaires**S** 5

Numéro de référence	Attribut facultatif ou obligatoire	Description de référence	Type d'attribut	Codes des attributs	Descriptions des attributs
S 5	Facultatif	Traitement - situation 1	Situation	A	Abandon en cours d'intervention
				R	Reprise

Comprend:

- Fermeture, fistule cholédocho-cutanée
- Fermeture, fistule cholédocho-duodénale
- Fermeture, fistule hépato-pleurale
- Fermeture, fistule hépato-pulmonaire
- Fistulectomie, canaux biliaires
- Réparation, fistule, canaux biliaires

À l'exclusion de: Fermeture, fistule cholécysto-entérique (voir [1.OD.86.^ ^](#))

1.OE.86.MB	fistule se terminant à la peau [ou sous cutané]
1.OE.86.ME	fistule se terminant dans la cavité abdominale [par exemple, dans les voies biliaires ou dans le tube digestif]
1.OE.86.MQ	fistule se terminant dans la cavité thoracique [par exemple, plèvre, région pulmonaire]

1.OE.87.^ ^ Excision partielle, canaux biliaires**S** 4

Numéro de référence	Attribut facultatif ou obligatoire	Description de référence	Type d'attribut	Codes des attributs	Descriptions des attributs
S 4	Facultatif	Abandon	Situation	A	Abandon en cours d'intervention

Comprend:

- Diverticulectomie, canaux biliaires
- Excision, ampoule de Vater, avec canaloplastie
- Excision, ampoule de Vater, avec réimplantation d'un canal biliaire
- Excision, cholédochocèle
- Excision, kyste du cholédoque

À l'exclusion de: Fistulectomie, canaux biliaires (voir [1.OE.86.^ ^](#))

1.OE.87.BA	approche endoscopique [rétrograde : CRE] par voie naturelle
1.OE.87.DA	approche endoscopique [laparoscopie]
1.OE.87.LA	approche ouverte

1.OE.89.^.^ Excision totale, canaux biliaires**S** 4

Numéro de référence	Attribut facultatif ou obligatoire	Description de référence	Type d'attribut	Codes des attributs	Descriptions des attributs
S 4	Facultatif	Abandon	Situation	A	Abandon en cours d'intervention

Comprend: Cholécystectomie
Excision [résidu], canaux biliaires

À l'exclusion de: Diverticulectomie, canaux biliaires (voir [1.OE.87.^.](#))
Excision, ampoule de Vater, avec canaloplastie (voir [1.OE.87.^.](#))
Excision, ampoule de Vater, avec réimplantation d'un canal biliaire (voir [1.OE.87.^.](#))
Excision, cholédochocèle (voir [1.OE.87.^.](#))
Excision, kyste du cholédoque (voir [1.OE.87.^.](#))

À codifier aussi: Toute insertion concomitante d'un drain en T ou d'une endoprothèse [stent, tuteur] en vue d'un drainage ou d'une décompression (voir [1.OE.52.^.](#))

1.OE.89.SR approche ouverte et cholédochojéjunostomie [en vue d'une anastomose]

Comprend: L'anastomose peut inclure l'opération de Roux-en-Y.

1.OE.89.UF approche ouverte et hépaticojéjunostomie [en vue d'une anastomose]

Comprend: L'anastomose peut inclure l'opération de Roux-en-Y.

1.OJ.^.^ Interventions thérapeutiques sur le pancréas

Comprend: Îlots de Langerhans [pancréas endocrine]
Tête, corps, queue du pancréas

À l'exclusion de: Ampoule hépatopancréatique (voir [1.OE.^.^.](#))
Canal pancréatique (voir [1.OE.^.^.](#))
Canal pancréatique accessoire (canal de Santorini), canal de Wirsung (voir [1.OE.^.^.](#))
Pancréas avec duodénum (voir [1.OK.^.^.](#))

1.OJ.13.^.^ Contrôle d'une hémorragie, pancréas**S** 5

Numéro de référence	Attribut facultatif ou obligatoire	Description de référence	Type d'attribut	Codes des attributs	Descriptions des attributs
S 5	Facultatif	Traitement - situation 1	Situation	A	Abandon en cours d'intervention
				R	Reprise

Comprend: Réparation, (rupture de) pancréas

À l'exclusion de: avec pancréatectomie subtotale (voir [1.OJ.87.^^](#))

1.OJ.13.LA approche ouverte et technique d'apposition [par exemple, suture]
1.OJ.13.LA-W3 approche ouverte et utilisation de fibrine (avec ou sans compression)

1.OJ.26.^^ Brachythérapie, pancréas

S 35

Numéro de référence	Attribut facultatif ou obligatoire	Description de référence	Type d'attribut	Codes des attributs	Descriptions des attributs
S 35	Facultatif	Implant - situation	Situation	P M	Implant permanent - Matériel radioactif laissé en place en permanence
				T M	Implant temporaire - Matériel radioactif retiré à la fin du traitement

Comprend: Endocuriethérapie, pancréas
Implantation de matériel radioactif, pancréas
Radiothérapie interstitielle, pancréas
Radiothérapie intracavitaire, pancréas

À codifier aussi: Toute implantation concomitante d'applicateurs ou de conduits de curiethérapie (brachythérapie) [p.ex., aiguilles, cathéters] afin d'accéder au site de traitement (voir [1.OJ.53.^^](#))

Note: La curiethérapie (brachythérapie) comporte en général deux phases distinctes. La première phase comprend l'insertion d'applicateurs ou de conduits non radioactifs [p.ex., aiguilles creuses, cathéters, endoprothèses [stent, tuteur], etc.] destinés à recevoir ou à transmettre le matériel radioactif dans l'organisme. La deuxième phase correspond au chargement différé du matériel radioactif [p.ex., grains, pastilles, fils, etc.] dans l'applicateur ou le conduit.

1.OJ.26.HA approche percutanée (cathéter ou aiguille)
1.OJ.26.LA approche ouverte

1.OJ.27.^^ Rayonnements, pancréas

Comprend: Téléthérapie, pancréas
Thérapie, rayonnements [radiothérapie], pancréas

1.OJ.27.JA faisceau externe
1.OJ.27.JX faisceau concentré [p.ex., scalpel gamma, radiochirurgie stéréotaxique au scalpel virtuel]

1.OJ.52.^ ^ Drainage, pancréas**S** 4

Numéro de référence	Attribut facultatif ou obligatoire	Description de référence	Type d'attribut	Codes des attributs	Descriptions des attributs
S 4	Facultatif	Abandon	Situation	A	Abandon en cours d'intervention

Comprend: Énucléation avec drainage [kyste], pancréas
 Marsupialisation [kyste], pancréas
 Parage (débridement) avec drainage [abcès, hématome], pancréas
 Parage (débridement) SAI, pancréas

À l'exclusion de: Drainage [kystes], pancréas, à l'aide d'une anastomose établie par pontage gastrique [ou duodénal] (voir [1.OJ.76.^ ^](#))
 Pancréatectomie avec drainage [par exemple, en vue du contrôle d'une hémorragie] (voir [1.OJ.87.^ ^](#))

À codifier aussi: Tout pontage concomitant des voies biliaires (voir [1.OE.76.^ ^](#))
 Tout pontage gastrique concomitant (voir [1.NF.76.^ ^](#))

Note: Implique souvent un tamponnement péripancréatique.

1.OJ.52.^ ^ Drainage, pancréas	conservation d'un drain in situ	sans conservation de drain in situ
approche combinée, antérieure [abdominale] et rétropéritonéale	1.OJ.52.LN-TS	1.OJ.52.LN
approche endoscopique par voie naturelle [par exemple, CPRE ou ERCP]	1.OJ.52.BA-TS	1.OJ.52.BA
approche ouverte [abdominale]	1.OJ.52.LA-TS	1.OJ.52.LA
approche percutanée [à l'aiguille]	1.OJ.52.HA-TS	1.OJ.52.HA

1.OJ.53.^ ^ Implantation d'un appareil interne, pancréas**S** 4

Numéro de référence	Attribut facultatif ou obligatoire	Description de référence	Type d'attribut	Codes des attributs	Descriptions des attributs
S 4	Facultatif	Abandon	Situation	A	Abandon en cours d'intervention

Comprend: Implantation, pancréas artificiel [bioartificiel], pancréas

À l'exclusion de: Insertion d'un dispositif d'intubation, canal pancréatique (voir [1.OE.52.^ ^](#))
 Insertion d'une pompe à insuline sous-cutanée (voir [1.YS.53.^ ^](#))

À codifier aussi: Tout chargement concomitant d'un applicateur de curiethérapie (brachythérapie)(voir [1.OJ.26.^ ^](#))

1.OJ.53.HA-EM	applicateur de curiethérapie (brachythérapie), approche percutanée
1.OJ.53.LA-EM	applicateur de curiethérapie (brachythérapie), approche ouverte
1.OJ.53.LA-PM	pancréas artificiel [bioartificiel]

1.OJ.55.^ ^ Retrait d'un appareil, pancréas

1.OJ.55.JA-EB	implant radioactif, approche externe
1.OJ.55.LA-EB	implant radioactif, approche ouverte
1.OJ.55.LA-PM	pancréas artificiel [bioartificiel], approche ouverte

1.OJ.56.^ ^ Retrait d'un corps étranger, pancréas**S** 4

Numéro de référence	Attribut facultatif ou obligatoire	Description de référence	Type d'attribut	Codes des attributs	Descriptions des attributs
S 4	Facultatif	Abandon	Situation	A	Abandon en cours d'intervention

À l'exclusion de: requérant une pancréatectomie concomitante (voir [1.OJ.87.^ ^](#))

1.OJ.56.LA approche ouverte

1.OJ.76.^ ^ Pontage, pancréas**S** 4

Numéro de référence	Attribut facultatif ou obligatoire	Description de référence	Type d'attribut	Codes des attributs	Descriptions des attributs
S 4	Facultatif	Abandon	Situation	A	Abandon en cours d'intervention

Comprend: Cystoduodénostomie pancréatique
Cystogastrostomie pancréatique
Pancréatico-duodénostomie
Pancréatico-gastrostomie
Pancréatico-jéjunostomie

Note: Le kyste pancréatique est ouvert, afin que le drainage s'effectue directement dans l'estomac ou dans l'intestin grêle. Le canal pancréatique est détourné, l'anastomose pratiquée consistant souvent en une dérivation de Roux-en-Y.

1.OJ.76.^ ^ Pontage, pancréas	approche endoscopique [laparoscopie]	approche endoscopique [rétrograde] par voie naturelle	approche ouverte
détournement par pancréaticoentérostomie	1.OJ.76.EG	1.OJ.76.BW	1.OJ.76.VK
détournement par pancréaticogastrostomie	1.OJ.76.EH	1.OJ.76.BX	1.OJ.76.VL

1.OJ.83.^ ^ Transfert, pancréas**S** 5

Numéro de référence	Attribut facultatif ou obligatoire	Description de référence	Type d'attribut	Codes des attributs	Descriptions des attributs
S 5	Facultatif	Traitement - situation 1	Situation	A	Abandon en cours d'intervention
				R	Reprise

Comprend: Autotransplantation, îlots [de Langerhans], dans la veine mésentérique
Autotransplantation, pancréas [tissu] après une pancréatectomie
Pancréatectomie avec réimplantation concomitante de tissu pancréatique
Réimplantation, pancréas [tissu], dans du tissu musculaire [p.ex., la cuisse]
Transfert, îlots [de Langerhans], dans la veine mésentérique

Note: Implique généralement une pancréatectomie (subtotale, totale) avec réimplantation concomitante de tissu pancréatique dans une poche sous-cutanée, au-dessus du muscle de la cuisse, ou réimplantation d'îlots de Langerhans dans la veine mésentérique.

1.OJ.83.LA-XX-A tissu pancréatique, dans du tissu musculaire [par exemple, la cuisse]
1.OJ.83.WK-XX-A autogreffe de cellules des îlots [de Langerhans] dans une veine (par exemple, mésentérique, porte), utilisation d'une petite incision

1.OJ.85.^ ^ Transplantation, pancréas**S** 5

Numéro de référence	Attribut facultatif ou obligatoire	Description de référence	Type d'attribut	Codes des attributs	Descriptions des attributs
S 5	Facultatif	Traitement - situation 1	Situation	A	Abandon en cours d'intervention
				R	Reprise

Comprend: Greffe, îlots [de Langerhans] (d'un donneur)
Xénotransplantation [provenant d'autres espèces], îlots pancréatiques

À l'exclusion de: Autotransplantation, îlots pancréatiques (voir [1.OJ.83.^ ^](#))
Greffe, pancréas avec duodénum d'un donneur (voir [1.OK.85.^ ^](#))
Transplantation, pancréas avec duodénum et rein d'un donneur (voir [1.OK.85.^ ^](#))

1.OJ.85.GR-XX-K îlots [de Langerhans] provenant d'un donneur décédé, approche veineuse transluminale percutanée (p. ex., vers la veine mésentérique ou la veine porte)
1.OJ.85.HA-XX-L îlots xénogéniques [provenant d'autres espèces], approche percutanée à l'aiguille [injection]
1.OJ.85.WK-XX-K îlots [de Langerhans] provenant d'un donneur décédé, utilisation d'une petite incision

1.OJ.87.^ ^ Excision partielle, pancréas**S** 16

Numéro de référence	Attribut facultatif ou obligatoire	Description de référence	Type d'attribut	Codes des attributs	Descriptions des attributs
S 16	Facultatif	Traitement - situation 10	Situation	A	Abandon en cours d'intervention
				C	Convertie (d'une approche endoscopique en opération ouverte)

Comprend: Énucléation, pancréas et duodénum [par exemple, insulinome, gastrinome]
 Pancréatectomie distale [avec ou sans splénectomie]
 Pancréatectomie subtotale
 Pancréatectomie, avec conservation du duodénum
 Résection, pancréas [chirurgie de réduction tumorale, contrôle d'une hémorragie]

À l'exclusion de: avec résection en bloc d'une portion du système urinaire, par exemple le rein ou de tissu conjonctif tel le rétropéritoine ou la paroi abdominale (voir [1.OT.91.^ ^](#))
 Pancréatectomie (subtotale, totale) avec réimplantation de tissu pancréatique [une étape] dans du tissu musculaire [par exemple, la cuisse] ou dans la veine mésentérique (voir [1.OJ.83.^ ^](#))

Note: Lors de la résection du pancréas, la conservation d'une marge de 5% (au minimum) de tissu pancréatique permet de préserver le duodénum. L'intervention implique généralement une fermeture concomitante de la pancréatico-jéjunostomie.

1.OJ.87.DA	approche endoscopique [laparoscopie]
1.OJ.87.LA	approche ouverte
	À codifier aussi: Toute résection concomitante du gros intestin [par exemple, angle gauche du côlon] (voir 1.NM.87.^ ^)
1.OJ.87.VC	approche ouverte et énucléation [insulinome]
	Comprend: Inspection manuelle du pancréas et du duodénum avec [plusieurs] énucléation(s) et drainage
1.OJ.87.VK	approche ouverte et jéjunostomie (temporaire pour alimentation)

1.OJ.89.^ ^ Excision totale, pancréas**S** 4

Numéro de référence	Attribut facultatif ou obligatoire	Description de référence	Type d'attribut	Codes des attributs	Descriptions des attributs
S 4	Facultatif	Abandon	Situation	A	Abandon en cours d'intervention

Comprend: Excision, restes, pancréas
 Pancréatectomie totale

À l'exclusion de: Opération de Whipple (voir [1.OK.87.^ ^](#))
 Pancréato-duodénectomie (voir [1.OK.87.^ ^](#) ou [1.OK.89.^ ^](#))

1.OJ.89.LA	approche ouverte
1.OJ.89.VZ	approche ouverte avec préservation du pylore

1.OK.^^.^^ Interventions thérapeutiques sur le pancréas avec le duodénum

À l'exclusion de: Duodénum uniquement (voir [1.NK.^^.^^](#))
 Pancréas uniquement (voir [1.OJ.^^.^^](#))

1.OK.58.^^ Prélèvement, pancréas avec le duodénum**S** 4

Numéro de référence	Attribut facultatif ou obligatoire	Description de référence	Type d'attribut	Codes des attributs	Descriptions des attributs
S 4	Facultatif	Abandon	Situation	A	Abandon en cours d'intervention

Comprend: Prélèvement, pancréas avec duodénum et rein [en bloc]
 Prélèvement, pancréas segmentaire

À l'exclusion de: Prélèvement, en bloc, pancréas avec duodénum et foie (voir [1.OT.58.^^](#))
 Prélèvement, en bloc, pancréas avec duodénum, rein et foie (voir [1.OT.58.^^](#))

1.OK.58.LA-XX-K	du pancréas en entier avec duodénum sur un donneur décédé
1.OK.58.VC-XX-K	du pancréas avec duodénum et rein sur un donneur décédé
1.OK.58.WL-XX-J	du pancréas segmentaire sur un donneur vivant
1.OK.58.WL-XX-K	du pancréas segmentaire sur un donneur décédé

1.OK.85.^^ Transplantation, pancréas avec le duodénum**S** 4

Numéro de référence	Attribut facultatif ou obligatoire	Description de référence	Type d'attribut	Codes des attributs	Descriptions des attributs
S 4	Facultatif	Abandon	Situation	A	Abandon en cours d'intervention

Comprend: Transplantation, pancréas avec duodénum et rein

À l'exclusion de: Transplantation, avec foie (voir [1.OA.85.^^](#))

Note: Le receveur d'organes conserve normalement ses propres organes.

1.OK.85.^^ Transplantation, pancréas avec le duodénum	plusieurs organes : pancréas avec duodénum et rein	pancréas segmentaire avec duodénum	pancréas total avec duodénum
avec suppression du drainage de la sécrétion exocrine par injection de polymères (dans le canal pancréatique)	—	—	1.OK.85.TN-XX-K
avec drainage de la sécrétion exocrine via la vessie [par exemple, le duodénum prélevé sur un donneur est greffé sur la vessie : duodénocystostomie]	1.OK.85.XU-XX-K	1.OK.85.XS-XX-K	1.OK.85.TL-XX-K
avec drainage de la sécrétion exocrine via l'intestin avec homogreffe [par exemple, le duodénum prélevé sur un donneur est greffé sur l'intestin]	1.OK.85.XV-XX-K	1.OK.85.XT-XX-K	1.OK.85.TM-XX-K

1.OK.87.^ ^ Excision partielle, pancréas avec le duodénum**S** 4

Numéro de référence	Attribut facultatif ou obligatoire	Description de référence	Type d'attribut	Codes des attributs	Descriptions des attributs
S 4	Facultatif	Abandon	Situation	A	Abandon en cours d'intervention

Comprend: Opération de Whipple (avec ou sans splénectomie)
Pancréatico-duodénectomie SAI (avec ou sans splénectomie)

À l'exclusion de: avec gastrectomie (voir [1.NF.91.^ ^](#))
Énucléation [insulinome, gastrinome], pancréas et duodénum (voir [1.OJ.87.^ ^](#))

Note: Implique souvent la résection de l'estomac distal, de la rate, de la tête du pancréas, du duodénum, du jéjunum proximal, du canal cholédoque distal et de la vésicule biliaire.

1.OK.87.^ ^ Excision partielle, pancréas avec le duodénum	avec vagotomie	sans vagotomie
approche ouverte	1.OK.87.XN Note: <ul style="list-style-type: none"> La technique de référence comprend 3 anastomoses : une pancréatico-jéjunostomie [avec invagination des restes du pancréas dans le jéjunum ou création d'une anastomose termino-latérale entre le canal pancréatique et la muqueuse jéjunale], une gastro-jéjunostomie et une cholédocho-jéjunostomie. 	1.OK.87.LA Note: <ul style="list-style-type: none"> La technique de référence comprend 3 anastomoses : une pancréatico-jéjunostomie [avec invagination des restes du pancréas dans le jéjunum ou création d'une anastomose termino-latérale entre le canal pancréatique et la muqueuse jéjunale], une gastro-jéjunostomie et une cholédocho-jéjunostomie.
avec conservation du pylore	1.OK.87.WA Note: <ul style="list-style-type: none"> L'opération impliquant une conservation du pylore comprend 2 anastomoses : une pancréatico-jéjunostomie et une duodéno-jéjunostomie. 	1.OK.87.VZ Note: <ul style="list-style-type: none"> L'opération impliquant une conservation du pylore comprend 2 anastomoses : une pancréatico-jéjunostomie et une duodéno-jéjunostomie.

1.OK.89.^ ^ Excision totale, pancréas avec le duodénum**S** 4

Numéro de référence	Attribut facultatif ou obligatoire	Description de référence	Type d'attribut	Codes des attributs	Descriptions des attributs
S 4	Facultatif	Abandon	Situation	A	Abandon en cours d'intervention

Comprend: Pancréatico-duodénectomie totale (avec ou sans splénectomie)

À l'exclusion de: avec gastrectomie (voir [1.NF.91.^^](#))

Note: Implique généralement 2 anastomoses : une gastro-jéjunostomie et une cholédocho-jéjunostomie. Si nécessaire, cette intervention peut également inclure une splénectomie.

1.OK.89.LA approche ouverte

1.OK.91.^^ Excision radicale, pancréas avec le duodénum

S 4

Numéro de référence	Attribut facultatif ou obligatoire	Description de référence	Type d'attribut	Codes des attributs	Descriptions des attributs
S 4	Facultatif	Abandon	Situation	A	Abandon en cours d'intervention

Comprend: Pancréatico-duodénectomie, élargie
Pancréatico-duodénectomie, en bloc

À l'exclusion de: avec gastrectomie (voir [1.NF.91.^^](#))

Note: Cette intervention implique la résection en bloc des tissus mous rétropéritonéaux adjacents et des ganglions lymphatiques régionaux, ainsi que la squelettisation des vaisseaux sanguins, ces actes étant pratiqués en même temps que la pancréatico-duodénectomie. En général, 3 anastomoses sont pratiquées : une pancréatico-jéjunostomie [avec invagination des restes du pancréas dans le jéjunum ou création d'une anastomose termino-latérale entre le canal pancréatique et la muqueuse jéjunale], une gastro-jéjunostomie et une cholédocho-jéjunostomie.

1.OK.91.LA sans vagotomie, approche ouverte

1.OK.91.XN avec vagotomie, approche ouverte

1.OT.^^.^^ Interventions thérapeutiques sur la cavité abdominale

Comprend: Cavité pelvienne
Cavité péritonéale [rétro-péritonéale]
Épiploon (omentum)
Espace extra-péritonéal
Espace sous-diaphragmatique
Mésentère
Région péricapitale
Tumeur, occupant la cavité abdominale et dont l'origine ne peut pas être affectée à une région unique

1.OT.07.^ ^ Hyperthermie, cavité abdominale

Comprend: Chauffage de fluides (intra-opératoire) et circulation à travers la cavité péritonéale pour améliorer l'absorption de la chimiothérapie [p.ex., faisant partie de la procédure de Sugarbaker]

À codifier aussi: Toute administration concomitante de chimiothérapie intrapéritonéale (voir [1.OT.35.^ ^](#))

1.OT.07.HH-KK approche percutanée par cathéter et utilisation d'un dispositif de chauffage

1.OT.07.LA-KK approche ouverte et utilisation d'un dispositif de chauffage

1.OT.13.^ ^ Contrôle d'une hémorragie, cavité abdominale**S** 15

Numéro de référence	Attribut facultatif ou obligatoire	Description de référence	Type d'attribut	Codes des attributs	Descriptions des attributs
S 15	Facultatif	Traitement - situation 9	Situation	A	Abandon en cours d'intervention
				C	Convertie (d'une approche endoscopique en opération ouverte)
				R	Reprise

Comprend: Paquetage chirurgical pour hémorragie abdominale

À l'exclusion de: Drainage d'un hématome, cavité abdominale (voir [1.OT.52.^ ^](#))

À codifier aussi: Contrôle d'hémorragie pour des organes ou vaisseaux spécifiques

Note: Utiliser ce code lorsque le point de départ de l'hémorragie ne peut pas être confirmé ou lorsque plusieurs zones de la cavité abdominale sont impliquées dans l'hémorragie.

1.OT.13.DA approche endoscopique [laparoscopie]

1.OT.13.LA approche ouverte

1.OT.13.LA-NP approche ouverte, conservation du paquetage in situ

À codifier aussi: Toute fermeture temporaire de l'abdomen afin de faciliter le retrait ultérieur du paquetage (voir [1.SY.80.^ ^](#))

1.OT.35.^ ^ Pharmacothérapie (locale), cavité abdominale

Comprend: Chimiohyperthermie intrapéritonéale
 Chimiothérapie hyperthermique intrapéritonéale (CHIP) (intra-opératoire)
 Chimiothérapie intrapéritonéale chauffée (intra-opératoire) [p.ex., procédure de Sugarbaker]
 Injection, cavité abdominale
 Instillation, cavité abdominale
 Lavage, cavité abdominale
 Lavage, cavité péritonéale
 Perfusion de chimiothérapie hyperthermique intrapéritonéale
 Toilette péritonéale

À l'exclusion de: Dialyse péritonéale (voir [1.PZ.21.^ ^](#))
 Injection d'air dans la cavité péritonéale [pneumopéritoine] (voir [1.GT.33.^ ^](#))
 Irrigation avec drainage (voir [1.OT.52.^ ^](#))
 Pharmacothérapie systémique (voir [1.ZZ.35.^ ^](#))

À codifier aussi: Tout chauffage concomitant de la cavité abdominale [p.ex., faisant partie de la procédure de Sugarbaker] (voir [1.OT.07.^ ^](#))

Note: Tout retrait concomitant de corps étranger de l'abdomen doit être codifié séparément. (voir Retrait, corps étranger, par site)

1.OT.35.HA-T9	approche percutanée (à l'aiguille) [injection] et utilisation d'un agent pharmacologique NCA
1.OT.35.HH-M0	approche percutanée (cathéter) et utilisation d'un agent antinéoplasique
1.OT.35.HH-T9	approche percutanée par cathéter et utilisation d'un agent pharmacologique NCA
1.OT.35.LA-M0	approche ouverte et utilisation d'un agent antinéoplasique

1.OT.38.^ ^ Gestion d'un appareil externe, cavité abdominale

Comprend: Gestion, ajustement et interruption d'un appareil externe, cavité abdominale

À l'exclusion de: Mesure du débit de drainage (voir [2.OT.21.^ ^](#))

1.OT.38.JA-QN	pompe d'aspiration
---------------	--------------------

1.OT.52.^ ^ Drainage, cavité abdominale**S** 4

Numéro de référence	Attribut facultatif ou obligatoire	Description de référence	Type d'attribut	Codes des attributs	Descriptions des attributs
S 4	Facultatif	Abandon	Situation	A	Abandon en cours d'intervention

Comprend:	Drainage, abdomen Drainage, cavité péritonéale Drainage, péritoine (par exemple, hémopéritoine) Évacuation, cavité abdominale (hématome, abcès) Paracentèse abdominale Péritonéocentèse Ponction abdominale Ponction du péritoine Remplacement complet d'un shunt, péritonéoveineux Shunt, veineux péritonéal
À l'exclusion de:	"Révision" partielle pour l'entretien d'un shunt péritonéoveineux (voir 1.OT.54.^^) Dialyse péritonéale (voir 1.PZ.21.^^) Drainage d'un abcès périrectal par insertion transglutéale d'un cathéter (en queue de cochon) (voir 1.NQ.52.^^) Lavage péritonéal (voir 1.OT.35.^^)
À codifier aussi:	Tout retrait concomitant d'un ancien shunt péritonéoveineux de la cavité abdominale (voir 1.OT.55.^^)
1.OT.52.CQ	aspiration à l'aiguille par voie naturelle [vaginale, rectale]
1.OT.52.CQ-TS	approche par voie naturelle à l'aiguille [vaginale, rectale] et conservation d'un drain in situ Comprend: Drainage d'abcès pelvien profond par insertion d'un cathéter (en queue de cochon) endocavitaire (rectale, vaginale)
1.OT.52.DA	approche endoscopique (laparoscopie)
1.OT.52.DA-TS	approche endoscopique (laparoscopie) et conservation d'un drain in situ
1.OT.52.HA	approche percutanée (par cathéter, à l'aiguille)
1.OT.52.HA-TS	approche percutanée (par cathéter, à l'aiguille) et conservation d'un drain in situ Comprend: technique de tunnellisation percutanée [p.ex., cathéter PleurX avec tunnellisation permanente ou semi-permanente]
	À l'exclusion de: Insertion d'un cathéter de dialyse péritonéale (voir 1.OT.53.^^)
1.OT.52.HH-D1	approche percutanée par cathéter et utilisation d'une solution d'irrigation antiinfectieuse
1.OT.52.HH-D2	approche percutanée par cathéter et utilisation d'une solution d'irrigation salée
1.OT.52.HH-D3	approche percutanée par cathéter et utilisation d'une autre solution d'irrigation
1.OT.52.LA	approche ouverte
1.OT.52.LA-TS	approche ouverte (par incision) et conservation d'un drain in situ
1.OT.52.MF-SJ	approche ouverte avec shunt se terminant dans l'appareil circulatoire [p.ex., LeVeen Shunt, Denver Shunt] Comprend: avec ou sans pompe implantée en souscutané avec tunnellisation (percutanée) d'un cathéter pour shunt se terminant dans le système veineux [p.ex., veine jugulaire, veine sous-clavière, veine cave, oreillette droite] Shunt péritonéojugulaire Shunt péritonéoveineux Shunt saphénopéritonéal
	À l'exclusion de: Shunt, intrahépatique portosystémique transjugulaire [TIPS] (voir 1.KQ.76.^^) Shunt, porto-cave (voir 1.KQ.76.^^)

1.OT.53.^ ^ Implantation d'un appareil interne, cavité abdominale**S** 5

Numéro de référence	Attribut facultatif ou obligatoire	Description de référence	Type d'attribut	Codes des attributs	Descriptions des attributs
S 5	Facultatif	Traitement - situation 1	Situation	A	Abandon en cours d'intervention
				R	Reprise

Comprend: Création, accès permanent [via cathéter], cavité péritonéale [en vue d'une dialyse]
 Création, fistule cutané-péritonéale [en vue d'une dialyse]
 Insertion, cathéter péritonéal [en vue d'une dialyse]

À l'exclusion de: Insertion, cathéter de drainage pour pratiquer paracentèse abdominale (voir [1.OT.52.^ ^](#))

À codifier aussi: Toute création concomitante de poche souscutanée pour le recouvrement d'un cathéter (pour retrait plus tard lors du début de la dialyse) (voir [1.YY.53.^ ^](#))

1.OT.53.DA-LF	site de chimiothérapie (à demeure), approche endoscopique (laparoscopie)
1.OT.53.DA-TS	cathéter (dialyse péritonéale), approche endoscopique (laparoscopie)
1.OT.53.HA-TS	cathéter (dialyse péritonéale), approche percutanée (par incision)
	Comprend: Insertion de cathéter de Tenckhoff
1.OT.53.LA-LF	site de chimiothérapie (à demeure), approche ouverte
1.OT.53.LA-TP	prothèse d'expansion des tissus, approche ouverte
1.OT.53.LA-TS	cathéter (dialyse péritonéale), approche ouverte (laparotomie)

1.OT.54.^ ^ Gestion d'un appareil interne, cavité abdominale

Comprend: Ajustement d'un dispositif, cavité abdominale
 Irrigation d'un dispositif (à demeure), cavité abdominale
 Révision partielle, shunt péritonéal

À l'exclusion de: Gestion d'un appareil [p.ex., pompe] à l'intérieur de la poche souscutanée existante (voir [1.YY.54.^ ^](#))
 Instillation d'un agent dans le dispositif en vue d'une pharmacothérapie locale (voir [1.OT.35.^ ^](#))
 Remplacement complet d'un shunt abdominal complet (voir [1.OT.52.^ ^](#))

1.OT.54.JA-TS	tube ou cathéter
1.OT.54.LA-SJ	shunt [p.ex., veineux péritonéal]

1.OT.55.^ ^ Retrait d'un appareil, cavité abdominale

À l'exclusion de: Retrait d'un cathéter de dialyse péritonéale (voir [1.SY.55.^ ^](#))

1.OT.55.JA-TS	sonde ou cathéter par approche externe
1.OT.55.LA-NP	paquetage (chirurgical) par approche ouverte
1.OT.55.LA-SJ	shunt [p.ex., shunt péritonéal veineux]

1.OT.56.^ ^ Retrait d'un corps étranger, cavité abdominale**S** 4

Numéro de référence	Attribut facultatif ou obligatoire	Description de référence	Type d'attribut	Codes des attributs	Descriptions des attributs
S 4	Facultatif	Abandon	Situation	A	Abandon en cours d'intervention

Comprend: Extraction d'un dispositif intra-utérin (DIU) errant, cavité pelvienne
Retrait d'un corps étranger, cavité pelvienne

À codifier aussi: Tout lavage concomitant (voir [1.OT.35.^ ^](#))
Toute réparation concomitante d'un organe, par site

1.OT.56.DA approche endoscopique [laparoscopie]
1.OT.56.LA approche ouverte

1.OT.58.^ ^ Prélèvement, cavité abdominale**S** 4

Numéro de référence	Attribut facultatif ou obligatoire	Description de référence	Type d'attribut	Codes des attributs	Descriptions des attributs
S 4	Facultatif	Abandon	Situation	A	Abandon en cours d'intervention

À codifier aussi: Tout prélèvement concomitant d'autres organes/tissus [par exemple, coeur, coeur avec poumons, os, cornée, etc.]

1.OT.58.LA-XX-F de lambeau libre [par exemple, lambeau épiploïque (omental)], approche ouverte
1.OT.58.LA-XX-K d'organes prélevés sur un donneur décédé, approche ouverte

Comprend: Prélèvement, plusieurs viscères [par exemple, foie, rate, estomac, pancréas, intestin, rein, etc.]

1.OT.70.^ ^ Incision SAI, cavité abdominale

Comprend: Incision, cavité péritonéale

À l'exclusion de: en vue d'un drainage (voir [1.OT.52.^ ^](#))
en vue du retrait d'un corps étranger (voir [1.OT.56.^ ^](#))
en vue du retrait d'un dispositif d'accès utilisé pour pratiquer une dialyse cutanéopéritonéale (voir [1.OT.55.^ ^](#))
Intervention NCA, tube digestif et voies biliaires (voir [1.OZ.94.^ ^](#))
Laparotomie SAI (voir [2.OT.70.^ ^](#))

Note: Utilisez ce code lorsque l'intervention programmée a été interrompue à cette étape. L'intervention programmée doit également être codifiée à l'aide de l'attribut de situation « A », ajouté au code.

1.OT.70.LA approche ouverte

1.OT.72.^ ^ Libération, cavité abdominale**S** 16

Numéro de référence	Attribut facultatif ou obligatoire	Description de référence	Type d'attribut	Codes des attributs	Descriptions des attributs
S 16	Facultatif	Traitement - situation 10	Situation	A	Abandon en cours d'intervention
				C	Convertie (d'une approche endoscopique en opération ouverte)

Comprend:

Adhésiolyse, abdomen
 Libération opératoire [adhérences], cavité abdominale
 Libération opératoire [adhérences], cavité pelvienne
 Libération opératoire [adhérences], cavité péritonéale
 Libération opératoire [adhérences], plusieurs organes, cavité abdominale
 Libération opératoire [adhérences], plusieurs organes, cavité pelvienne

À l'exclusion de:

avec dérotation, tractus intestinal (voir [1.NP.73.^ ^](#))
 avec opération de Ladd en cas de rotation anormale, intestin (voir [1.NP.73.^ ^](#))
 Libération opératoire [adhérences], oesophage uniquement (voir [1.NA.72.^ ^](#))
 Libération opératoire [adhérences], ovaires avec trompes de Fallope uniquement (voir [1.RD.72.^ ^](#))
 Libération opératoire [adhérences], tractus intestinal uniquement (voir [1.NP.72.^ ^](#))
 Libération opératoire [adhérences], trompe de Fallope uniquement (voir [1.RF.72.^ ^](#))
 Libération opératoire [adhérences], urètre (voir [1.PQ.72.^ ^](#))

1.OT.72.^ ^ Libération, cavité abdominale	approche endoscopique [laparoscopie]	approche ouverte
utilisation d'un dispositif NCA	1.OT.72.DA	1.OT.72.LA
utilisation d'un laser	1.OT.72.DA-AG	1.OT.72.LA-AG

1.OT.80.^ ^ Réparation, cavité abdominale**S** 5

Numéro de référence	Attribut facultatif ou obligatoire	Description de référence	Type d'attribut	Codes des attributs	Descriptions des attributs
S 5	Facultatif	Traitement - situation 1	Situation	A	Abandon en cours d'intervention
				R	Reprise

Comprend:

Correction d'une torsion, épiploon (omentum)
 Épiploopexie (omentopexie)
 Épiplooplastie (omentoplastie)
 Fixation chirurgicale du mésentère
 Plicature, mésentère
 Réparation, épiploon (omentum)
 Réparation, mésentère
 Réparation, péritoine
 Repéritionisation, région pelvienne [par renforcement des structures de soutien abdominales des intestins]
 Repéritionisation, treillis

À l'exclusion de: Réparation, anomalie de la paroi abdominale (voir [1.SY.84.^ ^](#))
 Réparation, paroi abdominale (voir [1.SY.80.^ ^](#))

1.OT.80.LA	approche ouverte sans utilisation de tissu
1.OT.80.LA-XX-E	approche ouverte avec lambeau local de transposition [par exemple, patch épiploïque (omental), mésentérique]
1.OT.80.LA-XX-N	approche ouverte avec fixation d'un treillis [pour bandelette de soutien]
1.OT.80.LA-XX-Q	approche ouverte avec fixation d'un treillis [pour bandelette de soutien] et lambeau local de transposition [par exemple, patch épiploïque (omental), lambeau d'avancement musculaire]

1.OT.87.^ ^ Excision partielle, cavité abdominale**S** 4

Numéro de référence	Attribut facultatif ou obligatoire	Description de référence	Type d'attribut	Codes des attributs	Descriptions des attributs
S 4	Facultatif	Abandon	Situation	A	Abandon en cours d'intervention

Comprend:

Mésentérectomie
 Omentectomie

À l'exclusion de: avec colectomie partielle (voir [1.NM.87.^ ^](#))
 avec colectomie totale (voir [1.NM.89.^ ^](#))
 avec entérectomie (voir [1.NK.87.^ ^](#))
 avec proctocolectomie partielle (voir [1.NQ.87.^ ^](#))
 avec proctocolectomie totale (voir [1.NQ.89.^ ^](#))
 Excision de la paroi abdominale (voir [1.SZ.87.^ ^](#))

1.OT.87.DA	approche endoscopique (laparoscopie)
1.OT.87.LA	approche ouverte

1.OT.91.^.^ Excision radicale, cavité abdominale**S** 4

Numéro de référence	Attribut facultatif ou obligatoire	Description de référence	Type d'attribut	Codes des attributs	Descriptions des attributs
S 4	Facultatif	Abandon	Situation	A	Abandon en cours d'intervention

Comprend: Excision, tumeur volumineuse, cavité abdominale
 Excision, tumeur volumineuse, cavité pelvienne
 Excision, tumeur volumineuse, espace périrénal
 Excision, tumeur volumineuse, espace périvésical
 Excision, tumeur volumineuse, rétropéritoine

À l'exclusion de: Excision, tissu endométrial aberrant dans l'ensemble du bassin (voir [1.RM.87.^.^](#))
 Exentération pelvienne touchant la vessie (voir [1.PM.91.^.^](#))

Note: Implique l'excision de la tumeur volumineuse provenant de la cavité abdominale [ou pelvienne]. Si le point de départ de cette tumeur est indéterminé ou si cette tumeur touche plusieurs organes, la résection des tissus adjacents doit être pratiquée afin de permettre la constitution de marges chirurgicales adéquates [non atteintes par la tumeur].

1.OT.91.LA approche ouverte

1.OW.^.^ Interventions thérapeutiques sur des sites construits chirurgicalement dans le tube digestif et les voies biliaires

Comprend: Colostomie
 Duodénostomie, jéjunostomie, iléostomie
 Entérostomie
 Gastrostomie
 Néoesophage
 Néopharynx
 Néorectum
 Oesophagostomie
 poche de Kock
 Poche gastrique
 Poche pelvienne
 Réservoir iléal
 Roux-en-Y [d'une anastomose]

À l'exclusion de: Abouchement (externe) (voir [1.YY.^.^](#))
 Site d'anastomose pour la continuité entre l'intestin grêle et l'intestin grêle et pour la continuité entre l'estomac et l'intestin grêle (voir [1.NK.^.^](#))
 Site d'anastomose pour la continuité entre l'intestin grêle et le gros intestin (voir [1.NM.^.^](#))
 Site d'anastomose pour la continuité entre l'intestin grêle et le rectum, pour la continuité entre le gros intestin et le rectum et pour la continuité entre le rectum et l'anus (voir [1.NQ.^.^](#))
 Site d'anastomose pour la continuité entre l'oesophage et l'estomac (voir [1.NA.^.^](#))

1.OW.13.^ ^ Contrôle d'une hémorragie, sites construits chirurgicalement dans le tube digestif et les voies biliaires**Comprend:** fait avec colonoscopie/oesophagoscopie/sigmoïdoscopie

1.OW.13.BA-AG	approche endoscopique par voie naturelle [ou via une stomie] et utilisation d'un laser
1.OW.13.BA-C2	approche endoscopique par voie naturelle [ou via une stomie] et utilisation d'un agent antihémorragique
1.OW.13.BA-GX	approche endoscopique par voie naturelle [ou via une stomie] et utilisation d'un dispositif NCA (par exemple, électrocautère bicap)
1.OW.13.BA-KK	approche endoscopique par voie naturelle [ou via une stomie] et utilisation d'un dispositif de chauffage électrique spécial [par exemple, coagulation au plasma Argon, Gold Probe]
1.OW.13.DA	approche endoscopique [laparoscopie]
1.OW.13.LA	approche ouverte

1.OW.35.^ ^ Pharmacothérapie, sites construits chirurgicalement dans le tube digestif et les voies biliaires**Comprend:** Irrigation, tube digestif construit par chirurgie

1.OW.35.CA-D1	approche par voie naturelle (ou via une stomie) et utilisation d'une solution d'irrigation antiinfectieuse
1.OW.35.CA-D2	approche par voie naturelle (ou via une stomie) et utilisation d'une solution d'irrigation salée
1.OW.35.CA-D3	approche par voie naturelle (ou via une stomie) et utilisation d'une autre solution d'irrigation
1.OW.35.HA-D1	approche percutanée (à l'aiguille) [injection] et utilisation d'une solution d'irrigation antiinfectieuse
1.OW.35.HA-D2	approche percutanée (à l'aiguille) [injection] et utilisation d'une solution d'irrigation salée
1.OW.35.HA-D3	approche percutanée (à l'aiguille) [injection] et utilisation d'une autre solution d'irrigation

1.OW.50.^ ^ Dilatation, sites construits chirurgicalement dans le tube digestif et les voies biliaires**S**⁴

Numéro de référence	Attribut facultatif ou obligatoire	Description de référence	Type d'attribut	Codes des attributs	Descriptions des attributs
S 4	Facultatif	Abandon	Situation	A	Abandon en cours d'intervention

Comprend: Dilatation, abouchement
Dilatation, néoœsophage
Dilatation, néopharynx
Dilatation, néorectum
Dilatation, poche pelvienne

1.OW.50.^ ^ Dilatation, sites construits chirurgicalement dans le tube digestif et les voies biliaires	approche endoscopique par voie naturelle	approche endoscopique par voie naturelle avec incision	approche par voie naturelle	approche par voie naturelle avec incision
aucun dispositif utilisé	1.OW.50.BA	—	—	—
utilisation d'un dilateur à ballonnet	1.OW.50.BA-BD	1.OW.50.BT-BD	—	1.OW.50.CR-BD
utilisation d'un dilateur rigide	—	1.OW.50.BT-BP	1.OW.50.CA-BP	1.OW.50.CR-BP
technique manuelle	—	—	1.OW.50.CJ	—

1.OW.52.^ ^ Drainage, sites construits chirurgicalement dans le tube digestif et les voies biliaires**S**⁴

Numéro de référence	Attribut facultatif ou obligatoire	Description de référence	Type d'attribut	Codes des attributs	Descriptions des attributs
S 4	Facultatif	Abandon	Situation	A	Abandon en cours d'intervention

Comprend: Décompression avec drainage, poche pelvienne

1.OW.52.BA	approche endoscopique par voie naturelle
1.OW.52.BA-TS	approche endoscopique par voie naturelle et drain laissé in situ
1.OW.52.CA	approche par voie naturelle
1.OW.52.CA-TS	approche par voie naturelle et drain laissé in situ

1.OW.73.^ ^ Réduction, sites construits chirurgicalement dans le tube digestif et les voies biliaires**S**⁴

Numéro de référence	Attribut facultatif ou obligatoire	Description de référence	Type d'attribut	Codes des attributs	Descriptions des attributs
S 4	Facultatif	Abandon	Situation	A	Abandon en cours d'intervention

Comprend: Réduction manuelle, prolapsus de l'entérostomie

1.OW.73.CJ	approche par voie naturelle et technique manuelle
------------	---

1.OW.80.^ ^ Réparation, sites construits chirurgicalement dans le tube digestif et les voies biliaires**S** 4

Numéro de référence	Attribut facultatif ou obligatoire	Description de référence	Type d'attribut	Codes des attributs	Descriptions des attributs
S 4	Facultatif	Abandon	Situation	A	Abandon en cours d'intervention

Comprend:

Réparation, anse afférente [syndrome]
 Réparation, anse en Y (anastomose) (tube digestif ou voies biliaires)
 Réparation, appareil construit par colostomie
 Réparation, appareil construit par entérostomie [par exemple, jéjunale]
 Réparation, fistule muqueuse (en cas de prolapsus, d'étranglement)
 Réparation, hernie [espace de Petersen], consécutive à une gastro-jéjunostomie
 Réparation, poche [gastrique, pelvienne, de Barnett ou de Kock]
 Réparation, site de l'anastomose d'un site construit chirurgicalement (en cas de déhiscence, fuite)

À l'exclusion de:

Conversion, d'une poche [gastrique, pelvienne, de Barnett ou de Kock] en iléostomie permanente (voir [1.OW.89.^ ^](#) avec [1.NK.77.^ ^](#))
 Raccord, fistule muqueuse avec réanastomose colo-colique (voir [1.NM.82.^ ^](#)) ou iléocaecale (voir [1.NK.82.^ ^](#))
 Réduction ou plicature d'une poche gastrique construite antérieurement en vue d'une perte de poids [p.ex., StomaphX, procédure de ROSE] (voir [1.NF.78.^ ^](#))
 Réimplantation d'une colostomie (voir [1.NM.77.^ ^](#))
 Réimplantation d'une colostomie avec excision intestinale (voir [1.NM.87.^ ^](#))
 Réimplantation d'une iléostomie (voir [1.NK.77.^ ^](#))
 Réimplantation d'une iléostomie avec excision intestinale (voir [1.NK.87.^ ^](#))
 Réparation, abouchement au niveau de la peau uniquement (voir [1.YY.80.^ ^](#))

1.OW.80.BA	approche endoscopique par voie naturelle (ou via une stomie)
1.OW.80.BA-AG	approche endoscopique par voie naturelle (par exemple, à travers un abouchement) et laser
1.OW.80.DA	approche endoscopique [laparoscopie]
1.OW.80.LA	approche ouverte

1.OW.87.^ ^ Excision partielle, sites construits chirurgicalement dans le tube digestif et les voies biliaires**S** 4

Numéro de référence	Attribut facultatif ou obligatoire	Description de référence	Type d'attribut	Codes des attributs	Descriptions des attributs
S 4	Facultatif	Abandon	Situation	A	Abandon en cours d'intervention

Comprend:

Parage (débridement) [tissu nécrosé], site construit par chirurgie (tube digestif)
 Parage (débridement), poche [gastrique, pelvienne, de Barnett ou de Kock]

À l'exclusion de:

Parage (débridement), abouchement au niveau de la peau uniquement (voir [1.YY.87.^ ^](#))

1.OW.87.DA	approche endoscopique [laparoscopie]
1.OW.87.LA	approche ouverte

1.OW.89.^.^ Excision totale, sites construits chirurgicalement dans le tube digestif et les voies biliaires**S** 4

Numéro de référence	Attribut facultatif ou obligatoire	Description de référence	Type d'attribut	Codes des attributs	Descriptions des attributs
S 4	Facultatif	Abandon	Situation	A	Abandon en cours d'intervention

Comprend: Ablation d'une poche [gastrique, pelvienne, de Barnett ou de Kock]

À codifier aussi: Toute construction concomitante d'une iléostomie permanente (voir [1.NK.77.^.](#))

1.OW.89.DA	approche endoscopique [laparoscopie]
1.OW.89.LA	approche ouverte

1.OZ.^.^.^ Interventions thérapeutiques sur l'appareil digestif NCA**1.OZ.17.^.^ Alimentation, appareil digestif NCA**

Comprend:

- Alimentation forcée
- Alimentation par sonde
- Gavage (gastrique)
- Ingestion forcée de liquides
- Nutrition entérale
- Réhydratation
- Superalimentation

À l'exclusion de:

- Instillation parentérale de liquides (voir [1.LZ.35.^.](#))
- Nutrition parentérale périphérique [NPP] (voir [1.LZ.35.^.](#))
- Nutrition parentérale totale [NPT] (voir [1.LZ.35.^.](#))

1.OZ.17.CD-T4	approche par voie naturelle avec pompe (et sonde nasogastrique) et administration de nutriments généraux
1.OZ.17.CE-T4	approche par voie naturelle avec seringue (et sonde nasogastrique) et administration de nutriments généraux
1.OZ.17.CF-T4	approche par voie naturelle avec goutte à goutte (et sonde nasogastrique) et administration de nutriments généraux
1.OZ.17.CF-X9	administration de liquides par voie naturelle (par exemple, eau)
1.OZ.17.HH-T4	approche percutanée (via cathéter/sonde de gastrostomie) et administration de nutriments généraux

1.OZ.35.^ ^ Pharmacothérapie (locale), appareil digestif NCA

Comprend: Instillation, appareil digestif NCA
À l'exclusion de: Alimentation (voir [1.OZ.17.^ ^](#))
 Pharmacothérapie systémique (voir [1.ZZ.35.^ ^](#))
 pour estomac uniquement (voir [1.NF.35.^ ^](#))
 pour rectum uniquement (voir [1.NQ.35.^ ^](#))
 Sclérothérapie de l'estomac (voir [1.NF.13.^ ^](#))
 Sclérothérapie de l'oesophage (voir [1.NA.13.^ ^](#))

1.OZ.35.CA-A2	approche par voie naturelle et utilisation d'un antiacide ou d'un médicament pour le traitement de l'ulcère gastroduodénal et des flatulences Comprend: ranitidine, misoprostol, oméprazole, sucralfate, siméthicone
1.OZ.35.CA-A6	approche par voie naturelle et utilisation d'un laxatif
1.OZ.35.CA-A9	approche par voie naturelle et utilisation d'un agent digestif Comprend: pepsine, lactase
1.OZ.35.CA-B7	approche par voie naturelle et utilisation d'un autre agent intervenant dans le métabolisme et au niveau de l'appareil digestif Comprend: acides aminés et leurs dérivés, anétholtrithion
1.OZ.35.CA-T9	approche par voie naturelle et utilisation d'un agent pharmacologique NCA

1.OZ.94.^ ^ Intervention thérapeutique NCA, appareil digestif NCA

1.OZ.94.HA	approche percutanée (à l'aiguille)
1.OZ.94.LA	approche ouverte

Interventions thérapeutiques sur l'appareil génito-urinaire (1PB - 1RZ)

Interventions thérapeutiques sur l'appareil urinaire (1PB - 1PZ)

1.PB.^^.^^ Interventions thérapeutiques sur la glande surrénale

À l'exclusion de: Glande surrénale avec rein (voir [1.PC.^^.^^](#))

1.PB.13.^^ Contrôle d'une hémorragie, glande surrénale

S 4 **L** 2

Numéro de référence	Attribut facultatif ou obligatoire	Description de référence	Type d'attribut	Codes des attributs	Descriptions des attributs
S 4	Facultatif	Abandon	Situation	A	Abandon en cours d'intervention
L 2	Facultatif	Bilatéralité (optionnel)	Lieu	B	Bilatéral
				L	Gauche
				R	Droit
				S	Unilatéral (non spécifié si gauche ou droit)

Comprend: Réparation, glande surrénale
Suture glande surrénale

À l'exclusion de: avec surrénalectomie partielle (voir [1.PB.87.^^](#))

1.PB.13.LA approche ouverte et technique d'apposition [p.ex., sutures ou SAI]

1.PB.27.^^ Rayonnements, glande surrénale

Comprend: Téléthérapie, glande surrénale
Thérapie, rayonnements [radiothérapie], glande surrénale

À l'exclusion de: Radiothérapie impliquant la glande surrénale avec rein (voir [1.PC.27.^^](#))

1.PB.27.JA faisceau externe
1.PB.27.JX faisceau concentré [p.ex., scalpel gamma, radiochirurgie stéréotaxique au scalpel virtuel]

1.PB.52.^ ^ Drainage, glande surrénale**S** 4 **L** 2

Numéro de référence	Attribut facultatif ou obligatoire	Description de référence	Type d'attribut	Codes des attributs	Descriptions des attributs
S 4	Facultatif	Abandon	Situation	A	Abandon en cours d'intervention
L 2	Facultatif	Bilatéralité (optionnel)	Lieu	B	Bilatéral
				L	Gauche
				R	Droit
				S	Unilatéral (non spécifié si gauche ou droit)

Comprend: Aspiration, glande surrénale (en vue du drainage d'un kyste, d'un abcès, etc.)
 Drainage de l'abcès ou de l'hématome, glande surrénale

À l'exclusion de: Biopsie par aspiration (voir [2.PB.71.^ ^](#))

1.PB.52.DA approche endoscopique (percutanée)
 1.PB.52.HA approche percutanée (à l'aiguille)
 1.PB.52.LA approche ouverte

1.PB.59.^ ^ Destruction, glande surrénale**S** 4 **L** 2

Numéro de référence	Attribut facultatif ou obligatoire	Description de référence	Type d'attribut	Codes des attributs	Descriptions des attributs
S 4	Facultatif	Abandon	Situation	A	Abandon en cours d'intervention
L 2	Facultatif	Bilatéralité (optionnel)	Lieu	B	Bilatéral
				L	Gauche
				R	Droit
				S	Unilatéral (non spécifié si gauche ou droit)

Comprend: Ablation, tissus de la glande surrénale
 Ablation, tumeur de la glande surrénale

1.PB.59.HA-AW approche percutanée (à l'aiguille) avec radiofréquence
 1.PB.59.HA-CG approche percutanée (à l'aiguille) avec dispositif à microondes
 1.PB.59.HA-GX approche percutanée (à l'aiguille) avec dispositif NCA
 1.PB.59.HA-X7 approche percutanée (à l'aiguille) avec cautérisation chimique

1.PB.87.^ ^ Excision partielle, glande surrénale**S** 4 **L** 89

Numéro de référence	Attribut facultatif ou obligatoire	Description de référence	Type d'attribut	Codes des attributs	Descriptions des attributs
S 4	Facultatif	Abandon	Situation	A	Abandon en cours d'intervention
L 89	Obligatoire	Bilatéralité Obligatoire 2	Lieu	A T	Tissu aberrant uniquement
				B	Bilatéral
				L	Gauche
				R	Droit
				U	Unilatéral sans précision

Comprend: Lobectomie, glande surrénale
Surrénalectomie subtotale

À l'exclusion de: Excision, résidu de glande surrénale (excision totale de tissu surrénalien) (voir [1.PB.89.^ ^](#))

Note: Peut impliquer une surrénalectomie subtotale laissant au moins une portion d'une glande tout en enlevant la glande controlatérale complètement.

1.PB.87.DA approche endoscopique (percutanée)
1.PB.87.LB approche abdominale ouverte
1.PB.87.PF approche lombaire ouverte [approche par le flanc]
1.PB.87.QF approche thoracoabdominale ouverte

1.PB.89.^ ^ Excision totale, glande surrénale**S** 4 **L** 72

Numéro de référence	Attribut facultatif ou obligatoire	Description de référence	Type d'attribut	Codes des attributs	Descriptions des attributs
S 4	Facultatif	Abandon	Situation	A	Abandon en cours d'intervention
L 72	Obligatoire	Bilatéralité Attribut Obligatoire	Lieu	B	Bilatéral
				L	Gauche
				R	Droit
				U	Unilatéral sans précision

Comprend: Surrénalectomie SAI
Surrénalectomie totale
Surrénalectomie, résidu [de glande]

À l'exclusion de: Excision partielle d'une glande surrénale mais de toute la glande controlatérale (voir [1.PB.87.^ ^](#))

1.PB.89.DA approche endoscopique (percutanée)
1.PB.89.LB approche abdominale ouverte
1.PB.89.PF approche lombaire ouverte [approche par le flanc]
1.PB.89.QF approche thoracoabdominale ouverte

1.PC.^.^ Interventions thérapeutiques sur le rein

Comprend:

- Capsule fibreuse du rein
- Cortex du rein
- Rein avec bassinnet
- Rein avec glandes surrénales
- Rein ectopique
- Rein SAI
- Substance médullaire du rein
- Urètre et bassinnet du rein

À l'exclusion de:

- Artères rénales uniquement (voir [1.KE.^.^](#))
- Bassinnet uniquement (voir [1.PE.^.^](#))
- Calices (voir [1.PE.^.^](#))
- Glande surrénale uniquement (voir [1.PB.^.^](#))
- Veines rénales uniquement (voir [1.KQ.^.^](#))

1.PC.13.^.^ Contrôle d'une hémorragie, rein**E 53**

Numéro de référence	Attribut facultatif ou obligatoire	Description de référence	Type d'attribut	Codes des attributs	Descriptions des attributs
E 53	Obligatoire	Spirales Obligatoire	Étendue	0	Non applicable (aucune spirale utilisée)
				01	une spirale
				02	deux spirales
				03	trois spirales
				04	quatre spirales
				05	cinq spirales
				06	six spirales
				07	sept spirales
				08	huit spirales
				09	neuf spirales
				10	dix spirales
				G	plus de dix spirales (11 - 20)
				H	plus de vingt spirales
				U	sans précision

Comprend: Embolisation, rein
Injection (intra-artérielle) pour le contrôle d'une hémorragie, rein

À l'exclusion de: dans le cadre d'une réparation chirurgicale (voir [1.PC.80.^^](#))
Pharmacothérapie systémique pour le contrôle de l'hémorragie (voir [1.ZZ.35.^^](#))

1.PC.13.GQ-C2	approche transluminale percutanée (artérielle) et utilisation d'un agent antihémorragique [p.ex., vasopressine]
1.PC.13.GQ-GE	approche transluminale percutanée (artérielle) et utilisation de spirales [détachables]
1.PC.13.GQ-W0	approche transluminale percutanée (artérielle) et utilisation d'un agent de synthèse [p. ex., éponge de gélatine, microsphères, polystyrène, alcool polyvinylique, particules de contour]
1.PC.13.LA	approche ouverte

1.PC.27.^^ Rayonnements, rein

Comprend: Téléthérapie, rein
Thérapie, rayonnements [radiothérapie], rein (avec ou sans glande surrénale)

1.PC.27.JA	faisceau externe
1.PC.27.JX	faisceau concentré [p. ex., scalpel gamma ou radiochirurgie stéréotaxique au scalpel virtuel]

1.PC.35.^^ Pharmacothérapie (locale), rein

Comprend: en vue d'un refroidissement rénal
Injection (d'un agent), rein (cortex ou capsule fibreuse)
Instillation, rein NCA
Perfusion, rein

À l'exclusion de: contrôle d'une hémorragie (voir [1.PC.13.^^](#))
Injection d'un agent sclérosant (voir [1.PC.59.^^](#))
Pharmacothérapie systémique (voir [1.ZZ.35.^^](#))

1.PC.35.^^ Pharmacothérapie (locale), rein	approche endoscopique par voie naturelle	approche percutanée à l'aiguille [injection]
utilisation d'un agent antiinfectieux NCA	1.PC.35.BA-K0	1.PC.35.HA-K0
utilisation d'un agent pharmacologique NCA	1.PC.35.BA-T9	1.PC.35.HA-T9
utilisation d'un agent chimique NCA	1.PC.35.BA-Z9	1.PC.35.HA-Z9

1.PC.51.^.^ Occlusion, rein

Comprend: Ligature, rein (non fonctionnel)

À l'exclusion de: Contrôle d'une hémorragie, rein (voir [1.PC.13.^.^](#))
Occlusion de l'artère rénale (voir [1.KE.51.^.^](#))
Occlusion de la veine rénale (voir [1.KQ.51.^.^](#))

1.PC.51.DA-LV approche endoscopique (percutanée) et ligature
1.PC.51.LA-LV approche ouverte avec ligature

1.PC.52.^.^ Drainage, rein**S** ⁴ **L** ²

Numéro de référence	Attribut facultatif ou obligatoire	Description de référence	Type d'attribut	Codes des attributs	Descriptions des attributs
S 4	Facultatif	Abandon	Situation	A	Abandon en cours d'intervention
L 2	Facultatif	Bilatéralité (optionnel)	Lieu	B	Bilatéral
				L	Gauche
				R	Droit
				S	Unilatéral (non spécifié si gauche ou droit)

Comprend: Aspiration, rein (en vue du drainage d'un kyste, d'un abcès, etc.)
Néphrotomie en vue d'un drainage (d'un kyste parenchymateux rénal)

À l'exclusion de: Aspiration, bassinets (voir [1.PE.52.^.^](#))
Biopsie rénale par aspiration (voir [2.PC.71.^.^](#))

Ne pas utiliser: lorsque la néphrostomie percutanée constitue l'approche opératoire

1.PC.52.DA approche endoscopique (percutanée)
1.PC.52.HA approche percutanée (à l'aiguille)
1.PC.52.LA approche ouverte

1.PC.56.^ ^ Retrait d'un corps étranger, rein**S** 4 **L** 2

Numéro de référence	Attribut facultatif ou obligatoire	Description de référence	Type d'attribut	Codes des attributs	Descriptions des attributs
S 4	Facultatif	Abandon	Situation	A	Abandon en cours d'intervention
L 2	Facultatif	Bilatéralité (optionnel)	Lieu	B	Bilatéral
				L	Gauche
				R	Droit
				S	Unilatéral (non spécifié si gauche ou droit)

À l'exclusion de: Retrait d'un calcul rénal (voir [1.PE.57.^ ^](#))

1.PC.56.LA approche ouverte

1.PC.58.^ ^ Prélèvement, rein**S** 4 **L** 2

Numéro de référence	Attribut facultatif ou obligatoire	Description de référence	Type d'attribut	Codes des attributs	Descriptions des attributs
S 4	Facultatif	Abandon	Situation	A	Abandon en cours d'intervention
L 2	Facultatif	Bilatéralité (optionnel)	Lieu	B	Bilatéral
				L	Gauche
				R	Droit
				S	Unilatéral (non spécifié si gauche ou droit)

À l'exclusion de: Prélèvement [en bloc, plusieurs viscères] d'organes abdominaux (voir [1.OT.58.^ ^](#))

1.PC.58.^ ^ Prélèvement, rein	approche abdominale ouverte	approche lombaire ouverte [par le flanc]	approche souscostale transpéritonéale ouverte	approche endoscopique (laparoscopie)
sur un donneur décédé	1.PC.58.LB-XX-K	1.PC.58.PF-XX-K	1.PC.58.QP-XX-K	—
sur un donneur vivant	1.PC.58.LB-XX-J	1.PC.58.PF-XX-J	1.PC.58.QP-XX-J	1.PC.58.DA-XX-J

1.PC.59.^.^ Destruction, rein**S** 4 **L** 2

Numéro de référence	Attribut facultatif ou obligatoire	Description de référence	Type d'attribut	Codes des attributs	Descriptions des attributs
S 4	Facultatif	Abandon	Situation	A	Abandon en cours d'intervention
L 2	Facultatif	Bilatéralité (optionnel)	Lieu	B	Bilatéral
				L	Gauche
				R	Droit
				S	Unilatéral (non spécifié si gauche ou droit)

Comprend: Ablation, tissu rénal
Résection chirurgicale du dôme saillant, rein [kyste]

À l'exclusion de: Destruction de calculs (voir [1.PE.59.^.^](#))

1.PC.59.^.^ Destruction, rein	approche endoscopique (laparoscopie)	approche endoscopique par voie naturelle	approche ouverte	approche percutanée (à l'aiguille)
utilisation d'un dispositif NCA	1.PC.59.DA-GX	1.PC.59.BA-GX	1.PC.59.LA-GX	1.PC.59.HA-GX
utilisation d'un laser	1.PC.59.DA-AG	1.PC.59.BA-AG	1.PC.59.LA-AG	—
utilisation de cautérisation chimique	1.PC.59.DA-X7	1.PC.59.BA-X7	1.PC.59.LA-X7	1.PC.59.HA-X7
utilisation de radiofréquence	1.PC.59.DA-AW	1.PC.59.BA-AW	1.PC.59.LA-AW	1.PC.59.HA-AW
utilisation d'un dispositif à microondes	—	—	—	1.PC.59.HA-CG

1.PC.71.^.^ Division, rein**S** 4 **L** 2

Numéro de référence	Attribut facultatif ou obligatoire	Description de référence	Type d'attribut	Codes des attributs	Descriptions des attributs
S 4	Facultatif	Abandon	Situation	A	Abandon en cours d'intervention
L 2	Facultatif	Bilatéralité (optionnel)	Lieu	B	Bilatéral
				L	Gauche
				R	Droit
				S	Unilatéral (non spécifié si gauche ou droit)

Comprend: Symphyséotomie, rein

1.PC.71.LA approche ouverte

1.PC.74.^ Fixation, rein**S** ⁴

Numéro de référence	Attribut facultatif ou obligatoire	Description de référence	Type d'attribut	Codes des attributs	Descriptions des attributs
S 4	Facultatif	Abandon	Situation	A	Abandon en cours d'intervention

Comprend: Néphropexie
Suspension d'un rein mobile (flottant)
Suspension rénale

1.PC.74.DA approche endoscopique [laparoscopie]
1.PC.74.LA approche ouverte

1.PC.80.^ Réparation, rein**S** ⁵ **L** ²

Numéro de référence	Attribut facultatif ou obligatoire	Description de référence	Type d'attribut	Codes des attributs	Descriptions des attributs
S 5	Facultatif	Traitement - situation 1	Situation	A	Abandon en cours d'intervention
				R	Reprise
L 2	Facultatif	Bilatéralité (optionnel)	Lieu	B	Bilatéral
				L	Gauche
				R	Droit
				S	Unilatéral (non spécifié si gauche ou droit)

Comprend: Néphroplastie
Néphropyéloplastie
Néphrorraphie

À l'exclusion de: avec excision partielle (voir [1.PC.87.^](#))
Fermeture, fistule néphro-cutanée (voir [1.PC.86.^](#))
Fermeture, fistule néphro-viscérale [intestinale] (voir [1.PC.86.^](#))

À codifier aussi: Toute insertion d'endoprothèse [stent, tuteur] en vue d'une dilatation continue au cours de la cicatrisation (voir [1.PE.50.^](#))

1.PC.80.LA approche ouverte
1.PC.80.LA-XX-E approche ouverte avec lambeau local (par exemple, tissu adipeux)
1.PC.80.LA-XX-G approche ouverte avec lambeau pédiculé à distance (par exemple, intestinal)

1.PC.82.^ ^ Rattachement, rein**S** 5 **L** 2

Numéro de référence	Attribut facultatif ou obligatoire	Description de référence	Type d'attribut	Codes des attributs	Descriptions des attributs
S 5	Facultatif	Traitement - situation 1	Situation	A	Abandon en cours d'intervention
				R	Reprise
L 2	Facultatif	Bilatéralité (optionnel)	Lieu	B	Bilatéral
				L	Gauche
				R	Droit
				S	Unilatéral (non spécifié si gauche ou droit)

Comprend: Fermeture d'une néphrostomie
Raccord, néphrostomie

1.PC.82.LA approche ouverte

1.PC.83.^ ^ Transfert, rein**S** 5 **L** 12

Numéro de référence	Attribut facultatif ou obligatoire	Description de référence	Type d'attribut	Codes des attributs	Descriptions des attributs
S 5	Facultatif	Traitement - situation 1	Situation	A	Abandon en cours d'intervention
				R	Reprise
L 12	Facultatif	Droit/gauche	Lieu	L	Gauche
				R	Droit
				S	Unilatéral (non spécifié si gauche ou droit)

Comprend: Autotransplantation, rein

1.PC.83.LA approche ouverte

1.PC.85.^ Transplantation, rein**S** 5 **L** 2

Numéro de référence	Attribut facultatif ou obligatoire	Description de référence	Type d'attribut	Codes des attributs	Descriptions des attributs
S 5	Facultatif	Traitement - situation 1	Situation	A	Abandon en cours d'intervention
				R	Reprise
L 2	Facultatif	Bilatéralité (optionnel)	Lieu	B	Bilatéral
				L	Gauche
				R	Droit
				S	Unilatéral (non spécifié si gauche ou droit)

Comprend: Greffe rénale**À l'exclusion de:** Greffe, rein avec pancréas (voir [1.OK.85.^](#))

1.PC.85.LA-XX-J rein (greffe allogénique ou syngénique) provenant d'un donneur vivant

1.PC.85.LA-XX-K rein provenant d'un donneur décédé

1.PC.86.^ Fermeture de fistule, rein**S** 5 **L** 2

Numéro de référence	Attribut facultatif ou obligatoire	Description de référence	Type d'attribut	Codes des attributs	Descriptions des attributs
S 5	Facultatif	Traitement - situation 1	Situation	A	Abandon en cours d'intervention
				R	Reprise
L 2	Facultatif	Bilatéralité (optionnel)	Lieu	B	Bilatéral
				L	Gauche
				R	Droit
				S	Unilatéral (non spécifié si gauche ou droit)

Comprend: Fistulectomie, rein
Réparation, fistule néphro-cutanée

1.PC.86.^ Fermeture de fistule, rein	par excision simple et fermeture	par lambeau libre [aléatoire]	par lambeau local
approche ouverte			
fistule se terminant dans le tube digestif	1.PC.86.ME	1.PC.86.ME-XX-F	1.PC.86.ME-XX-E
fistule se terminant à la peau	1.PC.86.MB	1.PC.86.MB-XX-F	1.PC.86.MB-XX-E
approche endoscopique [percutanée]			
fistule se terminant dans le tube digestif	1.PC.86.GN	1.PC.86.GN-XX-F	1.PC.86.GN-XX-E
fistule se terminant à la peau	1.PC.86.GF	1.PC.86.GF-XX-F	1.PC.86.GF-XX-E

1.PC.87.^ Excision partielle, rein**S** 16 **L** 2

Numéro de référence	Attribut facultatif ou obligatoire	Description de référence	Type d'attribut	Codes des attributs	Descriptions des attributs
S 16	Facultatif	Traitement - situation 10	Situation	A	Abandon en cours d'intervention
				C	Convertie (d'une approche endoscopique en opération ouverte)
L 2	Facultatif	Bilatéralité (optionnel)	Lieu	B	Bilatéral
				L	Gauche
				R	Droit
				S	Unilatéral (non spécifié si gauche ou droit)

Comprend: Décortication, rein
Héminéphrectomie
Néphrectomie partielle
Néphrectomie segmentaire (polaire)
Néphrectomie sous-capsulaire [énucléation rénale]
Néphrocapsulectomie [décapsulation du rein]
Réimplantation, rein (à la suite d'une chirurgie ex situ)
Résection, rein (majeure transversale, cunéiforme)

À l'exclusion de: Néphro-urétérectomie (voir [1.PC.89.^](#))

À codifier aussi: Toute insertion d'endoprothèse [stent, tuteur] en vue d'une dilatation continue au cours de la cicatrisation (voir [1.PE.50.^](#))
Toute télémanipulation robotisée d'outils (voir [7.SF.14.^](#))

1.PC.87.^ Excision partielle, rein	approche ouverte	approche endoscopique [laparoscopie, laparoscopie assistée, laparoscopie assistée manuellement]	approche ouverte, chirurgie ex situ
avec technique d'apposition [par exemple, sutures, agrafes]	1.PC.87.LA	1.PC.87.DA	1.PC.87.NQ
avec lambeau local	1.PC.87.LA-XX-E	—	—
avec lambeau pédiculé	1.PC.87.LA-XX-G	—	—

1.PC.89.^ Excision totale, rein**S** 16 **L** 2

Numéro de référence	Attribut facultatif ou obligatoire	Description de référence	Type d'attribut	Codes des attributs	Descriptions des attributs
S 16	Facultatif	Traitement - situation 10	Situation	A	Abandon en cours d'intervention
				C	Convertie (d'une approche endoscopique en opération ouverte)
L 2	Facultatif	Bilatéralité (optionnel)	Lieu	B	Bilatéral
				L	Gauche
				R	Droit
				S	Unilatéral (non spécifié si gauche ou droit)

Comprend: Excision, rein (non fonctionnel)
 Excision, rejet de greffe de rein
 Néphrectomie totale
 Néphro-urétérectomie
 Urètre et bassinot du rein

À l'exclusion de: avec greffe concomitante (voir [1.PC.85.^](#))
 Prélèvement de rein, sur un donneur décédé ou vivant pour don de rein (voir [1.PC.58.^](#))

À codifier aussi: Toute télémanipulation robotisée d'outils (voir [7.SF.14.^](#))

1.PC.89.DA approche endoscopique (laparoscopie, laparoscopie assistée, laparoscopie assistée manuellement)
 1.PC.89.LB approche abdominale ouverte
 1.PC.89.PF approche lombaire ouverte [approche par le flanc]
 1.PC.89.QF approche thoracoabdominale ouverte

1.PC.91.^ Excision radicale, rein**S** 16 **L** 2

Numéro de référence	Attribut facultatif ou obligatoire	Description de référence	Type d'attribut	Codes des attributs	Descriptions des attributs
S 16	Facultatif	Traitement - situation 10	Situation	A	Abandon en cours d'intervention
				C	Convertie (d'une approche endoscopique en opération ouverte)
L 2	Facultatif	Bilatéralité (optionnel)	Lieu	B	Bilatéral
				L	Gauche
				R	Droit
				S	Unilatéral (non spécifié si gauche ou droit)

Comprend: Néphrectomie radicale

À l'exclusion de: avec greffe concomitante (voir [1.PC.85.^^](#))
Prélèvement de rein, sur un donneur décédé ou vivant pour don de rein (voir [1.PC.58.^^](#))

À codifier aussi: Tout dispositif de circulation extracorporelle peropératoire (voir [1.LZ.37.^^](#))
Toute excision de ganglions lymphatiques (voir [1.MH.89.^^](#))
Toute télémanipulation robotisée d'outils (voir [7.SF.14.^^](#))

Note: Implique l'ablation du rein, de la glande surrénale, de l'artère et de la veine rénales, et de tous les tissus périnéphrétiques du fascia de Gerota.

1.PC.91.DA	approche endoscopique [laparoscopie, laparoscopie assistée, laparoscopie assistée manuellement]
1.PC.91.LB	approche abdominale ouverte
1.PC.91.PF	approche lombaire ouverte [approche par le flanc]
1.PC.91.QF	approche thoraco abdominale ouverte

1.PE.^^.^^ Interventions thérapeutiques sur le bassin du rein

Comprend: Calices
Jonction pyélo-urétérale (JPU)

À l'exclusion de: Bassinet avec rein (voir [1.PC.^^.^^](#))

1.PE.13.^^ Contrôle d'une hémorragie, bassin du rein

S ⁴ **L** ²

Numéro de référence	Attribut facultatif ou obligatoire	Description de référence	Type d'attribut	Codes des attributs	Descriptions des attributs
S 4	Facultatif	Abandon	Situation	A	Abandon en cours d'intervention
L 2	Facultatif	Bilatéralité (optionnel)	Lieu	B	Bilatéral
				L	Gauche
				R	Droit
				S	Unilatéral (non spécifié si gauche ou droit)

1.PE.13.HA-C2	approche percutanée (à l'aiguille) [injection], utilisation d'un agent antihémorragique NCA
1.PE.13.HA-Z9	approche percutanée (à l'aiguille) [injection], utilisation d'un agent NCA [par exemple, nitrate d'argent]

1.PE.27.^^ Rayonnements, bassin du rein

Comprend: Téléthérapie, bassin du rein
Thérapie, rayonnements [radiothérapie], bassin du rein

1.PE.27.JA	faisceau externe
1.PE.27.JX	faisceau concentré [p. ex., scalpel gamma ou radiochirurgie stéréotaxique au scalpel virtuel]

1.PE.35.^ ^ Pharmacothérapie (locale), bassinnet du rein

Comprend: Injection, bassinnet
 Instillation, bassinnet
 Introduction d'un agent thérapeutique, bassinnet
 Irrigation, bassinnet

À l'exclusion de: Irrigation avec extraction des calculs (voir [1.PE.57.^ ^](#))
 Irrigation d'un dispositif (voir [1.PE.54.^ ^](#))
 Pharmacothérapie systémique (voir [1.ZZ.35.^ ^](#))

1.PE.35.^ ^ Pharmacothérapie (locale), bassinnet du rein	approche endoscopique par voie naturelle	approche par voie naturelle	approche percutanée à l'aiguille [injection]	approche percutanée [via une sonde de néphrostomie]
utilisation d'une solution d'irrigation antiinfectieuse	1.PE.35.BA-D1 Comprend: • chlorhexidine, néomycine	—	—	1.PE.35.HH-D1
utilisation d'une solution d'irrigation salée	1.PE.35.BA-D2 Comprend: • chlorure de sodium	—	—	1.PE.35.HH-D2
utilisation d'une autre solution d'irrigation	1.PE.35.BA-D3 Comprend: • sorbitol, mannitol	—	—	1.PE.35.HH-D3
utilisation d'un agent antiseptique ou désinfectant	1.PE.35.BA-G8	1.PE.35.CA-G8	1.PE.35.HA-G8	1.PE.35.HH-G8
utilisation d'un agent antiinfectieux général NCA	1.PE.35.BA-K0	1.PE.35.CA-K0	1.PE.35.HA-K0	1.PE.35.HH-K0
utilisation d'agents antibactériens (pénicillines ou bêtalactamines)	1.PE.35.BA-K3	1.PE.35.CA-K3	1.PE.35.HA-K3	1.PE.35.HH-K3
utilisation d'agents anticancéreux ou immunomodulateurs SAI	1.PE.35.BA-M0	1.PE.35.CA-M0	1.PE.35.HA-M0	1.PE.35.HH-M0
utilisation d'un agent alcoylant	1.PE.35.BA-M1	1.PE.35.CA-M1	1.PE.35.HA-M1	1.PE.35.HH-M1
utilisation d'un antibiotique cytotoxique ou d'une autre substance apparentée	1.PE.35.BA-M4	1.PE.35.CA-M4	1.PE.35.HA-M4	1.PE.35.HH-M4
utilisation d'un immunostimulant	1.PE.35.BA-M7	1.PE.35.CA-M7	1.PE.35.HA-M7	1.PE.35.HH-M7
utilisation d'un agent pharmacologique NCA	1.PE.35.BA-T9	1.PE.35.CA-T9	1.PE.35.HA-T9	1.PE.35.HH-T9
utilisation d'un agent NCA	1.PE.35.BA-Z9	1.PE.35.CA-Z9	1.PE.35.HA-Z9	1.PE.35.HH-Z9

1.PE.50.^ ^ Dilatation, bassinnet du rein**S** 61 **L** 2

Numéro de référence	Attribut facultatif ou obligatoire	Description de référence	Type d'attribut	Codes des attributs	Descriptions des attributs
S 61	Facultatif	Traitement - situation 17	Situation	A	Abandon en cours d'intervention
				I	Peropératoire
				R	Reprise
L 2	Facultatif	Bilatéralité (optionnel)	Lieu	B	Bilatéral
				L	Gauche
				R	Droit
				S	Unilatéral (non spécifié si gauche ou droit)

Comprend:

Cathétérisme urétéral (du bassinnet à la vessie)
Dilatation (avec ou sans incision), jonction pyélo-urétérale (urétérovésicale)
Dilatation pyélo-urétérale
Dilatation pyélocalicielle
Endopyélotomie (en vue d'une dilatation)
Insertion, endoprothèse [stent, tuteur] urétérale (du bassinnet à la vessie)
Manipulation de calculs afin de faciliter le drainage par dilatation
Pyélo-urétéro-endotomie (en cas de rétrécissement de la jonction pyélo-urétérale)
Pyélotomie (en vue de la désobstruction de la jonction pyélo-urétérale)

À l'exclusion de: Dilatation pour extraction des calculs (voir [1.PE.57.^ ^](#))
Dilatation, abouchement urinaire (dérivation) (voir [1.PV.50.^ ^](#))

À codifier aussi: Toute cystoscopie concomitante (voir [2.PM.70.^ ^](#))
Toute radioscopie peropératoire (voir [3.PH.12.^ ^](#))

Note: Utiliser un code de cette rubrique lorsqu'une endoprothèse [stent, tuteur] est insérée dans l'appareil urinaire afin de maintenir la perméabilité pendant ou après une intervention chirurgicale. L'attribut d'état «I» (peropératoire) peut servir à désigner l'utilisation temporaire d'une endoprothèse [stent, tuteur] au cours de l'intervention chirurgicale afin de protéger l'uretère ou les uretères. Si l'endoprothèse [stent, tuteur] est laissée en place à la fin de l'opération, cet attribut d'état ne s'applique pas

1.PE.50.^ ^ Dilatation, bassinnet du rein	approche endoscopique (percutanée) (endopyélotomie) [antérograde]	approche endoscopique [rétrograde] par voie naturelle (dilatation uniquement ou méatotomie urétrale)	approche ouverte
dilatateur à ballonnet [avec ou sans fil coupant]	1.PE.50.DA-BD	1.PE.50.BA-BD	—
dilatateur flexible [par exemple, cathéter, endoprothèse (stent, tuteur)]	1.PE.50.DA-BJ	1.PE.50.BA-BJ	1.PE.50.LA-BJ
incision au laser et ballonnet	1.PE.50.DA-BF	1.PE.50.BA-BF	—
incision au laser et dilatateur flexible [p. ex., cathéter, endoprothèse (stent, tuteur)]	1.PE.50.DA-BI	1.PE.50.BA-BI	—
dispositif NCA [par exemple, endoshears]	—	1.PE.50.BA-GX	—

1.PE.52.^.^ Drainage, bassinnet du rein**S** 4 **L** 2

Numéro de référence	Attribut facultatif ou obligatoire	Description de référence	Type d'attribut	Codes des attributs	Descriptions des attributs
S 4	Facultatif	Abandon	Situation	A	Abandon en cours d'intervention
L 2	Facultatif	Bilatéralité (optionnel)	Lieu	B	Bilatéral
				L	Gauche
				R	Droit
				S	Unilatéral (non spécifié si gauche ou droit)

Comprend: Aspiration, bassinnet (en vue du drainage d'un kyste, d'un hématome)
Néphrostomie (en vue d'un drainage)
Pyélostomie (en vue du drainage)

À l'exclusion de: Drainage d'un abouchement urinaire (néphrostomie, pyélostomie, urétérostomie) (voir [1.PV.52.^.^](#))

Ne pas utiliser: Lorsque la néphrostomie constitue l'approche opératoire uniquement

1.PE.52.HA par aspiration (à l'aiguille)
1.PE.52.HH approche percutanée avec insertion d'une sonde (par exemple, dans le cadre d'une néphrostomie, d'une pyélostomie)

1.PE.54.^.^ Gestion d'un appareil interne, bassinnet du rein**S** 4 **L** 2

Numéro de référence	Attribut facultatif ou obligatoire	Description de référence	Type d'attribut	Codes des attributs	Descriptions des attributs
S 4	Facultatif	Abandon	Situation	A	Abandon en cours d'intervention
L 2	Facultatif	Bilatéralité (optionnel)	Lieu	B	Bilatéral
				L	Gauche
				R	Droit
				S	Unilatéral (non spécifié si gauche ou droit)

Comprend: Ajustement, cathéter ou endoprothèse [stent, tuteur], bassinnet
Gestion d'un cathéter ou d'une endoprothèse [stent, tuteur], bassinnet
Irrigation, drain [sonde de pyélostomie ou de néphrostomie]

À l'exclusion de: Installation d'un agent dans un dispositif en vue d'une pharmacothérapie locale (voir [1.PE.35.^.^](#))
Retrait d'un dispositif, bassinnet (voir [1.PE.55.^.^](#))

1.PE.54.BA-NR approche endoscopique par voie naturelle, gestion d'une endoprothèse [stent, tuteur] (du bassinnet à la vessie)
1.PE.54.DA-NR approche endoscopique (percutanée) (néphrostomie), gestion d'une endoprothèse [stent, tuteur] (du bassinnet à la vessie)
1.PE.54.JA-TS approche externe, gestion d'un cathéter de drainage [par exemple, dans le cadre d'une pyélostomie ou d'une néphrostomie]
1.PE.54.LA-NR approche ouverte, gestion d'une endoprothèse [stent, tuteur] (du bassinnet à la vessie)

1.PE.55.^ ^ Retrait d'un appareil, bassinnet du rein**S** 4 **L** 2

Numéro de référence	Attribut facultatif ou obligatoire	Description de référence	Type d'attribut	Codes des attributs	Descriptions des attributs
S 4	Facultatif	Abandon	Situation	A	Abandon en cours d'intervention
L 2	Facultatif	Bilatéralité (optionnel)	Lieu	B	Bilatéral
				L	Gauche
				R	Droit
				S	Unilatéral (non spécifié si gauche ou droit)

Comprend: Retrait, cathéter ou endoprothèse [stent, tuteur], bassinnet**À codifier aussi:** Tout raccord concomitant de pyélostomie (voir [1.PE.82.^ ^](#))

1.PE.55.^ ^ Retrait d'un appareil, bassinnet du rein	d'un cathéter de drainage (par exemple, sonde de pyélostomie ou de néphrostomie)	d'une endoprothèse [stent, tuteur] (du bassinnet à la vessie, urétérale)
approche par voie naturelle	1.PE.55.CA-TS	1.PE.55.CA-NR
approche externe (manuelle)	1.PE.55.JA-TS	—
approche endoscopique par voie naturelle (cystoscopie)	—	1.PE.55.BA-NR
approche endoscopique (laparoscopie)	—	1.PE.55.DA-NR
approche ouverte	—	1.PE.55.LA-NR

1.PE.56.^ ^ Retrait d'un corps étranger, bassinnet du rein**S** 4 **L** 2

Numéro de référence	Attribut facultatif ou obligatoire	Description de référence	Type d'attribut	Codes des attributs	Descriptions des attributs
S 4	Facultatif	Abandon	Situation	A	Abandon en cours d'intervention
L 2	Facultatif	Bilatéralité (optionnel)	Lieu	B	Bilatéral
				L	Gauche
				R	Droit
				S	Unilatéral (non spécifié si gauche ou droit)

À l'exclusion de: Retrait d'un calcul (voir [1.PE.57.^ ^](#))

1.PE.56.BA	approche endoscopique par voie naturelle
1.PE.56.DA	approche endoscopique (percutanée)
1.PE.56.LA	approche ouverte

1.PE.57.^ ^ Extraction, bassinnet du rein**S** 5 **L** 2 **E** 16

Numéro de référence	Attribut facultatif ou obligatoire	Description de référence	Type d'attribut	Codes des attributs	Descriptions des attributs
S 5	Facultatif	Traitement - situation 1	Situation	A	Abandon en cours d'intervention
				R	Reprise
L 2	Facultatif	Bilatéralité (optionnel)	Lieu	B	Bilatéral
				L	Gauche
				R	Droit
				S	Unilatéral (non spécifié si gauche ou droit)
E 16	Facultatif	Calcul	Étendue	L G	Un seul grand calcul (> ou = 4 mm)
				M	Plusieurs calculs
				S H	Coralliforme
				S M	Un seul petit calcul (< 4 mm)
				U	Sans précision

Comprend:

Extraction avec manipulation [calculs], rein
 Extraction avec manipulation [calculs], uretère et jonction pyélo-urétérale (JPU)
 Extraction, calculs rénaux
 Néphrostolithotomie
 Néphrotomie pratiquée en vue du retrait de calculs [néphrolithotomie]
 Pyélolithotomie
 Pyélolithotomie, rein
 Pyélostolithotomie
 Pyélotomie pour le retrait de calculs
 Retrait de calculs [ou d'un caillot], bassinnet (ou calice)
 Retrait de calculs [ou d'un caillot], jonction pyélo-urétérale (JPU)
 Urétéro-pyélotomie avec manipulation [calculs], bassinnet

À l'exclusion de:

Extraction avec manipulation [calculs], abouchement urinaire (voir [1.PV.57.^ ^](#))
 Retrait de calculs de l'appareil urinaire construit par chirurgie (voir [1.PV.57.^ ^](#))

À codifier aussi:

Toute destruction concomitante de calculs rénaux (voir [1.PE.59.^ ^](#))
 Toute insertion concomitante d'endoprothèse [stent, tuteur] (après retrait) pour une dilatation continue (voir [1.PE.50.^ ^](#))

Note:

Les calculs rénaux se forment dans le bassinnet. Ils se logent dans les tubes collecteurs du rein, et non dans les tissus solides du parenchyme rénal.

1.PE.57.^ Extraction, bassinnet du rein	approche endoscopique [rétrograde] par voie naturelle	approche ouverte [pelviotomie ou pyélotomie rénale]	approche ouverte [néphrotomie transcapsulaire]	approche endoscopique [néphrotomie percutanée antérograde] avec extraction de calculs
utilisation d'un dispositif à panier	1.PE.57.BA-AM	—	1.PE.57.LA-AM	1.PE.57.DT-AM
utilisation d'un autre dispositif NCA [par exemple, forceps, méatotome]	1.PE.57.BA-GX	1.PE.57.QW-GX	1.PE.57.LA-GX	1.PE.57.DT-GX
utilisation d'un dilateur à ballonnet et d'un dispositif (mécanique)	—	—	—	1.PE.57.DT-BD

1.PE.59.^ Destruction, bassinnet du rein**S** 5 **L** 2 **E** 16

Numéro de référence	Attribut facultatif ou obligatoire	Description de référence	Type d'attribut	Codes des attributs	Descriptions des attributs
S 5	Facultatif	Traitement - situation 1	Situation	A	Abandon en cours d'intervention
				R	Reprise
L 2	Facultatif	Bilatéralité (optionnel)	Lieu	B	Bilatéral
				L	Gauche
				R	Droit
				S	Unilatéral (non spécifié si gauche ou droit)
E 16	Facultatif	Calcul	Étendue	L G	Un seul grand calcul (> ou = 4 mm)
				M	Plusieurs calculs
				S H	Coralliforme
				S M	Un seul petit calcul (< 4 mm)
				U	Sans précision

Comprend: Ablation, diverticule du calice rénal
Destruction [calculs], bassinnet
Destruction [calculs], jonction pyélo-urétérale (JPU)
Destruction avec irrigation, calculs rénaux
Fragmentation, calculs rénaux
Litholapaxie, rein
Lithotripsie (lithotritie), calculs rénaux
Néphrolithotripsie extracorporelle par ondes de choc, calculs rénaux
Pyélolithopaxie

À l'exclusion de: Lithotripsie de calcul de l'appareil urinaire construit chirurgicalement [abouchement, conduit iléal] (voir [1.PV.59.^](#))
Pyélotomie pratiquée en vue de la destruction d'un rétrécissement de la jonction pyélo-urétérale (voir [1.PE.50.^](#))

À codifier aussi: Tout retrait concomitant [extraction] de calculs rénaux (par exemple, extraction par panier, par forceps) (voir [1.PE.57.^](#))

Note: Les calculs rénaux se forment dans le bassinnet. Ils se logent dans les tubes collecteurs du rein, et non dans les tissus solides du parenchyme rénal.

1.PE.59.^.^ Destruction, bassinets du rein	approche endoscopique (percutanée) [endourétérotomie]	approche endoscopique par voie naturelle	approche extracorporelle [lithotripsie par ondes de choc extracorporelle [LOCEC]]	approche ouverte [pyélourétérotomie]
utilisation d'un agent chimique	—	1.PE.59.BA-X7	—	—
utilisation d'un dispositif NCA (pour l'ablation de tissu ou de lithotritie (lithotripsie))	1.PE.59.DA-GX	1.PE.59.BA-GX	—	1.PE.59.LA-GX
utilisation d'ondes de choc [sous l'eau] avec étincelle électrique pour pratiquer une lithotritie (lithotripsie)	—	—	1.PE.59.KQ-AP	—
utilisation d'un dispositif électrohydraulique pour pratiquer une lithotritie (lithotripsie)	1.PE.59.DA-AS	1.PE.59.BA-AS	—	—
utilisation d'ondes de choc électromagnétiques pour pratiquer une lithotritie (lithotripsie)	—	—	1.PE.59.KQ-AQ	—
utilisation d'un dispositif électromécanique [balistique] pour pratiquer une lithotritie (lithotripsie)	1.PE.59.DA-AT	1.PE.59.BA-AT	—	—
utilisation d'un laser	1.PE.59.DA-AG	1.PE.59.BA-AG	—	1.PE.59.LA-AG
utilisation d'ondes de choc piézoélectriques pour pratiquer une lithotritie (lithotripsie)	—	—	1.PE.59.KQ-AR	—
utilisation d'une sonde ultrasonique pour pratiquer une lithotritie (lithotripsie)	1.PE.59.DA-AZ	1.PE.59.BA-AZ	—	—

1.PE.76.^.^ Pontage, bassinets du rein**S** ⁵ **L** ²

Numéro de référence	Attribut facultatif ou obligatoire	Description de référence	Type d'attribut	Codes des attributs	Descriptions des attributs
S 5	Facultatif	Traitement - situation 1	Situation	A	Abandon en cours d'intervention
				R	Reprise
L 2	Facultatif	Bilatéralité (optionnel)	Lieu	B	Bilatéral
				L	Gauche
				R	Droit
				S	Unilatéral (non spécifié si gauche ou droit)

Comprend: Anastomose pyélo-intestinale
Urétéro-pyélonéostomie
Urétérocalicostomie

À l'exclusion de: Calicocalicostomie (voir [1.PE.80.^^](#))
Pyélopyélostomie (voir [1.PE.80.^^](#))

À codifier aussi: Toute insertion d'endoprothèse [stent, tuteur] en vue d'une dilatation continue (voir [1.PE.50.^^](#))

1.PE.76.DA	approche endoscopique (percutanée) avec anastomose
1.PE.76.DA-XX-G	approche endoscopique (percutanée) avec lambeau pédiculé à distance [par exemple, segment intestinal]
1.PE.76.LA	approche abdominale ouverte
1.PE.76.LA-XX-G	approche ouverte avec lambeau pédiculé à distance [par exemple, segment intestinal]

1.PE.77.^^ Pontage avec extériorisation, bassinnet du rein

S ⁵ **L** ²

Numéro de référence	Attribut facultatif ou obligatoire	Description de référence	Type d'attribut	Codes des attributs	Descriptions des attributs
S 5	Facultatif	Traitement - situation 1	Situation	A	Abandon en cours d'intervention
				R	Reprise
L 2	Facultatif	Bilatéralité (optionnel)	Lieu	B	Bilatéral
				L	Gauche
				R	Droit
				S	Unilatéral (non spécifié si gauche ou droit)

Comprend: Calicopyélostomie
Création, abouchement pyélo-iléo-cutané
Pelviostomie rénale
Pyélocolostomie
Pyélostomie [pelviostomie]

À codifier aussi: Toute insertion de cathéter dans l'abouchement (voir [1.PZ.37.^^](#))

Note: Cette dérivation urinaire commençant au bassinnet se termine au niveau de la peau (via abouchement).

1.PE.77.^^ Pontage avec extériorisation, bassinnet du rein	approche ouverte	approche endoscopique [percutanée]
formation d'un abouchement sans utilisation d'une endoprothèse [stent, tuteur] ou de tissu	1.PE.77.LA	1.PE.77.DA
formation d'un abouchement avec endoprothèse [stent, tuteur]	1.PE.77.LA-NR	1.PE.77.DA-NR
formation d'un abouchement avec lambeau pédiculé	1.PE.77.LA-XX-G	1.PE.77.DA-XX-G
formation d'un abouchement avec endoprothèse [stent, tuteur] et lambeau pédiculé	1.PE.77.LA-NR-G	1.PE.77.DA-NR-G

1.PE.80.^ ^ Réparation, bassinnet du rein**S** 15 **L** 2

Numéro de référence	Attribut facultatif ou obligatoire	Description de référence	Type d'attribut	Codes des attributs	Descriptions des attributs
S 15	Facultatif	Traitement - situation 9	Situation	A	Abandon en cours d'intervention
				C	Convertie (d'une approche endoscopique en opération ouverte)
				R	Reprise
L 2	Facultatif	Bilatéralité (optionnel)	Lieu	B	Bilatéral
				L	Gauche
				R	Droit
				S	Unilatéral (non spécifié si gauche ou droit)

Comprend:

- Calicocalicostomie
- Calicoplastie
- Calicorrhaphie
- Pyélo-urétéroplastie
- Pyéloplastie (néphrectomie) (réduction)
- Pyélopyélostomie (en vue de la correction des systèmes doubles)
- Pyélorraphie
- Urétéro-pyéloplastie

1.PE.80.^ ^ Réparation, bassinnet du rein	approche endoscopique [percutanée]	approche ouverte [postérieure]	approche postérieure ouverte [par le flanc]
avec technique d'apposition [par exemple, suture]	1.PE.80.DA	1.PE.80.LA	1.PE.80.PF
avec matériel de fixation bioabsorbable	1.PE.80.DA-FH	1.PE.80.LA-FH	1.PE.80.PF-FH
avec lambeau libre	—	1.PE.80.LA-XX-F	1.PE.80.PF-XX-F
avec lambeau local [par exemple, plastie en V Y, spatulé spiral, vertical, d'avancement]	1.PE.80.DA-XX-E	1.PE.80.LA-XX-E	1.PE.80.PF-XX-E
avec lambeau pédiculé à distance [par exemple, iléointestinal]	—	1.PE.80.LA-XX-G	1.PE.80.PF-XX-G

1.PE.82.^ ^ Rattachement, bassinnet du rein**S** 5 **L** 2

Numéro de référence	Attribut facultatif ou obligatoire	Description de référence	Type d'attribut	Codes des attributs	Descriptions des attributs
S 5	Facultatif	Traitement - situation 1	Situation	A	Abandon en cours d'intervention
				R	Reprise
L 2	Facultatif	Bilatéralité (optionnel)	Lieu	B	Bilatéral
				L	Gauche
				R	Droit
				S	Unilatéral (non spécifié si gauche ou droit)

Comprend: Fermeture, pelviostomie rénale
 Fermeture, pyélostomie
 Raccord, pyélostomie

À l'exclusion de: Raccord, néphrostomie (voir [1.PC.82.^ ^](#))

1.PE.82.LA approche ouverte

1.PE.87.^ ^ Excision partielle, bassinnet du rein**S** 16 **L** 2

Numéro de référence	Attribut facultatif ou obligatoire	Description de référence	Type d'attribut	Codes des attributs	Descriptions des attributs
S 16	Facultatif	Traitement - situation 10	Situation	A	Abandon en cours d'intervention
				C	Convertie (d'une approche endoscopique en opération ouverte)
L 2	Facultatif	Bilatéralité (optionnel)	Lieu	B	Bilatéral
				L	Gauche
				R	Droit
				S	Unilatéral (non spécifié si gauche ou droit)

Comprend:	Calicectomie Excision, tubes collecteurs doubles Hémi-néphro-urétérectomie Néphrectomie partielle avec urétérectomie Pyélectomie Résection, bassinets
À l'exclusion de:	Néphro-urétérectomie (voir 1.PC.89.^^)
À codifier aussi:	Toute insertion d'endoprothèse [stent, tuteur] en vue d'une dilatation continue de la jonction pyélo-urétérale (voir 1.PE.50.^^) Toute télémanipulation robotisée d'outils (voir 7.SF.14.^^)

1.PE.87.DA	approche endoscopique [laparoscopie, laparoscopie assistée, laparoscopie assistée manuellement]
1.PE.87.LA	approche ouverte
1.PE.87.LA-XX-E	approche ouverte et lambeau local (pour fermer le défaut)
1.PE.87.PF	approche postérieure ouverte [approche par le flanc]
1.PE.87.PF-XX-E	approche postérieure ouverte [approche par le flanc] avec lambeau local (pour fermer le défaut)

1.PG.^^.^^ Interventions thérapeutiques sur l'uretère

Comprend:	Jonction et orifice, orifices urétéro-vésicaux Méat urétéral Uretère ectopique Uretère SAI
À l'exclusion de:	Jonction pyélo-urétérale uniquement (voir 1.PE.^^.^^)

1.PG.27.^^ Rayonnements, uretère

Comprend:	Téléthérapie, uretère Thérapie, rayonnements [radiothérapie], uretère
------------------	--

1.PG.27.JA	faisceau externe
------------	------------------

1.PG.35.^^ Pharmacothérapie, uretère

À l'exclusion de:	avec destruction des calculs (voir 1.PG.59.^^) avec extraction des calculs (voir 1.PG.57.^^) Injection de substance pour réparer la jonction urétérovésicale (voir 1.PG.80.^^)
--------------------------	---

1.PG.35.BA-D1	approche endoscopique par voie naturelle et utilisation d'une solution d'irrigation anti-infectieuse
1.PG.35.BA-D2	approche endoscopique par voie naturelle et utilisation d'une solution d'irrigation salée
1.PG.35.BA-D3	approche endoscopique par voie naturelle et utilisation d'une autre solution d'irrigation
1.PG.35.BA-M0	approche endoscopique par voie naturelle et utilisation d'un agent anticancéreux ou immunomodulateur SAI
1.PG.35.BA-T9	approche endoscopique par voie naturelle et utilisation d'un agent pharmacologique NCA

1.PG.52.^ ^ Drainage, uretère**S** ⁴ **L** ²

Numéro de référence	Attribut facultatif ou obligatoire	Description de référence	Type d'attribut	Codes des attributs	Descriptions des attributs
S 4	Facultatif	Abandon	Situation	A	Abandon en cours d'intervention
L 2	Facultatif	Bilatéralité (optionnel)	Lieu	B	Bilatéral
				L	Gauche
				R	Droit
				S	Unilatéral (non spécifié si gauche ou droit)

Comprend: Aspiration, uretère
 Drainage, urétérocèle dans la vessie
 Insertion, sonde d'urétérostomie (en vue d'un drainage)
 Urétérostomie (en vue d'un drainage)
 Urétérotomie (en vue d'un drainage)

À l'exclusion de: avec dilatation (voir [1.PE.50.^ ^](#))
 Cathétérisme urétéral (du bassinnet du rein à la vessie) (voir [1.PE.50.^ ^](#))
 Drainage, abouchement urinaire (néphrostomie, pyélostomie, urétérostomie) (voir [1.PV.52.^ ^](#))

1.PG.52.BA approche [rétrograde] endoscopique par voie naturelle
 1.PG.52.DA approche endoscopique (par exemple, endourétérotomie)

1.PG.54.^ ^ Gestion d'un appareil interne, uretère**S** ⁴ **L** ²

Numéro de référence	Attribut facultatif ou obligatoire	Description de référence	Type d'attribut	Codes des attributs	Descriptions des attributs
S 4	Facultatif	Abandon	Situation	A	Abandon en cours d'intervention
L 2	Facultatif	Bilatéralité (optionnel)	Lieu	B	Bilatéral
				L	Gauche
				R	Droit
				S	Unilatéral (non spécifié si gauche ou droit)

Comprend: Ajustement d'un dispositif, uretère
 Gestion d'un dispositif, uretère
 Irrigation d'un drain externe (sonde d'urétérostomie, cathéter urétéral)

À l'exclusion de: Gestion d'une endoprothèse [stent, tuteur] urétérale (du bassinnet à la vessie) (voir [1.PE.54.^ ^](#))

1.PG.54.JA-TS sonde [p.ex., sonde d'urétérostomie, cathéter urétéral]

1.PG.55.^ ^ Retrait d'un appareil, uretère**S** ⁴ **L** ²

Numéro de référence	Attribut facultatif ou obligatoire	Description de référence	Type d'attribut	Codes des attributs	Descriptions des attributs
S 4	Facultatif	Abandon	Situation	A	Abandon en cours d'intervention
L 2	Facultatif	Bilatéralité (optionnel)	Lieu	B	Bilatéral
				L	Gauche
				R	Droit
				S	Unilatéral (non spécifié si gauche ou droit)

Comprend: Urétérotomie pour le retrait d'un dispositif

À l'exclusion de: avec raccord de l'urétérostomie (voir [1.PG.82.^ ^](#))
 Retrait d'un cathéter ou d'une endoprothèse [stent, tuteur] urétéral(e) (du bassin à la vessie) (voir [1.PE.55.^ ^](#))
 Retrait d'un cathéter ou endoprothèse (stent, tuteur) de l'appareil urinaire construit chirurgicalement (p.ex., conduit iléal, abouchement d'un pontage) (voir [1.PV.55.^ ^](#))

À codifier aussi: toute cystoscopie concomitante (voir [2.PM.70.^ ^](#))

1.PG.55.JA-TS drain (sonde d'urétérostomie), approche externe
 1.PG.55.LA-TS drain (sonde d'urétérostomie), approche ouverte (urétérotomie)

1.PG.56.^ ^ Retrait d'un corps étranger, uretère**S** ⁴ **L** ²

Numéro de référence	Attribut facultatif ou obligatoire	Description de référence	Type d'attribut	Codes des attributs	Descriptions des attributs
S 4	Facultatif	Abandon	Situation	A	Abandon en cours d'intervention
L 2	Facultatif	Bilatéralité (optionnel)	Lieu	B	Bilatéral
				L	Gauche
				R	Droit
				S	Unilatéral (non spécifié si gauche ou droit)

Comprend: avec utilisation d'un urétéroscope, de forceps ou d'un panier
 Urétérotomie en vue de l'extraction d'un corps étranger

À l'exclusion de: Retrait de calculs (voir [1.PG.57.^ ^](#))

1.PG.56.BA approche endoscopique par voie naturelle
 1.PG.56.DA approche endoscopique (percutanée)
 1.PG.56.LA approche ouverte

1.PG.57.^ ^ Extraction, uretère**S** 5 **L** 2 **E** 16

Numéro de référence	Attribut facultatif ou obligatoire	Description de référence	Type d'attribut	Codes des attributs	Descriptions des attributs
S 5	Facultatif	Traitement - situation 1	Situation	A	Abandon en cours d'intervention
				R	Reprise
L 2	Facultatif	Bilatéralité (optionnel)	Lieu	B	Bilatéral
				L	Gauche
				R	Droit
				S	Unilatéral (non spécifié si gauche ou droit)
E 16	Facultatif	Calcul	Étendue	L G	Un seul grand calcul (> ou = 4 mm)
				M	Plusieurs calculs
				S H	Coralliforme
				S M	Un seul petit calcul (< 4 mm)
				U	Sans précision

Comprend: avec irrigation consécutive
 Lithotomie avec extraction [calculs], région urétéro-vésicale
 Manipulation avec extraction [calculs], uretère
 Retrait de calculs, uretère
 Urétérolithotomie
 Urétérotomie avec extraction [calculs, caillots], uretère

À l'exclusion de: Extraction de calculs de l'uretère et de la jonction pyélo-urétérale (JPU) (voir [1.PE.57.^ ^](#))

À codifier aussi: Toute destruction concomitante de calculs de l'uretère (voir [1.PG.59.^ ^](#))
 Toute insertion d'endoprothèse [stent, tuteur] en vue d'une dilatation continue au cours de la cicatrisation (voir [1.PE.50.^ ^](#))

Note: Une incision doit éventuellement être pratiquée dans le canal de l'uretère afin de faciliter l'extraction des calculs, et peut entraîner la pose de points de suture. L'extraction est généralement suivie d'une irrigation, qui permet de rincer l'uretère et d'en éliminer les débris de calculs.

1.PG.57.BA-AM	approche endoscopique par voie naturelle (transurétrale) et utilisation d'un dispositif muni d'un panier (Dormia)
1.PG.57.BA-GX	approche endoscopique par voie naturelle (transurétrale) et utilisation d'un autre dispositif [par exemple, forceps, méatotome]
1.PG.57.DA-GX	approche endoscopique (percutanée) [antérograde] [p. ex., endourétérotomie] et utilisation d'un autre dispositif [p. ex., forceps, méatotome]
1.PG.57.LA-AM	approche ouverte et utilisation d'un dispositif muni d'un panier (Dormia)
1.PG.57.LA-GX	approche ouverte et utilisation d'un autre dispositif NCA [par exemple, forceps, méatotome]

1.PG.59.^ ^ Destruction, uretère**S** 5 **L** 39 **E** 16

Numéro de référence	Attribut facultatif ou obligatoire	Description de référence	Type d'attribut	Codes des attributs	Descriptions des attributs
S 5	Facultatif	Traitement - situation 1	Situation	A	Abandon en cours d'intervention
				R	Reprise
L 39	Facultatif	Uretère	Lieu	B	Bilatéral
				L D	Gauche distal
				L P	Gauche proximal
				R D	Droit distal
				R P	Droit proximal
				U	Sans précision
E 16	Facultatif	Calcul	Étendue	L G	Un seul grand calcul (> ou = 4 mm)
				M	Plusieurs calculs
				S H	Coralliforme
				S M	Un seul petit calcul (< 4 mm)
				U	Sans précision

Comprend: avec irrigation
Destruction [calculs], uretère
Fragmentation [calculs], uretère
Litholapaxie, région urétéro-vésicale
Litholapaxie, uretère
Lithotripsie (lithotritie) extracorporelle par ondes de choc, uretère
Lithotripsie (lithotritie), uretère
Urétérolithopaxie
Urétérotomie [endo-urétérotomie] en vue de la destruction de tissu

À l'exclusion de: Destruction d'adhérences urétérales (voir [1.PG.72.^ ^](#))

À codifier aussi: Tout retrait [extraction] concomitant de calculs (fragments) de l'uretère (par exemple, extraction par panier, par forceps) (voir [1.PG.57.^ ^](#))

1.PG.59.^.^ Destruction, uretère	approche endoscopique (percutanée) [endourétérotomie]	approche endoscopique par voie naturelle	approche extracorporelle [lithotripsie par ondes de choc extracorporelle [LOCEC]]	approche ouverte [urétérotomie]
utilisation d'un agent chimique	—	1.PG.59.BA-X7	—	—
utilisation d'un dispositif NCA (pour pratiquer l'ablation de tissu ou de lithotritie (lithotripsie))	1.PG.59.DA-GX	1.PG.59.BA-GX	—	1.PG.59.LA-GX
utilisation d'ondes de choc [sous l'eau] avec étincelle électrique pour pratiquer une lithotritie (lithotripsie)	—	—	1.PG.59.KQ-AP	—
utilisation d'un dispositif électrohydraulique pour pratiquer une lithotritie (lithotripsie)	1.PG.59.DA-AS	1.PG.59.BA-AS	—	—
utilisation d'ondes de choc électromagnétiques pour pratiquer une lithotritie (lithotripsie)	—	—	1.PG.59.KQ-AQ	—
utilisation d'un dispositif électromécanique [balistique] pour pratiquer une lithotritie (lithotripsie)	1.PG.59.DA-AT	1.PG.59.BA-AT	—	—
utilisation d'un laser	1.PG.59.DA-AG	1.PG.59.BA-AG	—	1.PG.59.LA-AG
utilisation d'ondes de choc piézoélectriques pour pratiquer une lithotritie (lithotripsie)	—	—	1.PG.59.KQ-AR	—
utilisation d'une sonde ultrasonique pour pratiquer une lithotritie (lithotripsie)	1.PG.59.DA-AZ	1.PG.59.BA-AZ	—	—

1.PG.72.^.^ Libération, uretère**S 4 L 2**

Numéro de référence	Attribut facultatif ou obligatoire	Description de référence	Type d'attribut	Codes des attributs	Descriptions des attributs
S 4	Facultatif	Abandon	Situation	A	Abandon en cours d'intervention
L 2	Facultatif	Bilatéralité (optionnel)	Lieu	B	Bilatéral
				L	Gauche
				R	Droit
				S	Unilatéral (non spécifié si gauche ou droit)

Comprend: Correction d'une torsion, uretère
Libération opératoire [adhérences], uretère
Libération, adhérences périurétérales
Urétérolyse

1.PG.72.DA	approche endoscopique (percutanée) et utilisation d'un dispositif NCA
1.PG.72.DA-X7	approche endoscopique (percutanée) et utilisation de cautérisation chimique
1.PG.72.LA	approche ouverte et utilisation d'un dispositif NCA
1.PG.72.LA-X7	approche ouverte et utilisation de cautérisation chimique

1.PG.74.^ ^ Fixation, uretère**S** 5 **L** 2

Numéro de référence	Attribut facultatif ou obligatoire	Description de référence	Type d'attribut	Codes des attributs	Descriptions des attributs
S 5	Facultatif	Traitement - situation 1	Situation	A	Abandon en cours d'intervention
				R	Reprise
L 2	Facultatif	Bilatéralité (optionnel)	Lieu	B	Bilatéral
				L	Gauche
				R	Droit
				S	Unilatéral (non spécifié si gauche ou droit)

Comprend: Urétéropexie**À codifier aussi:** Urétérolyse (voir [1.PG.72.^ ^](#))

1.PG.74.LA approche ouverte

1.PG.76.^ ^ Pontage, uretère**S** 5 **L** 2

Numéro de référence	Attribut facultatif ou obligatoire	Description de référence	Type d'attribut	Codes des attributs	Descriptions des attributs
S 5	Facultatif	Traitement - situation 1	Situation	A	Abandon en cours d'intervention
				R	Reprise
L 2	Facultatif	Bilatéralité (optionnel)	Lieu	B	Bilatéral
				L	Gauche
				R	Droit
				S	Unilatéral (non spécifié si gauche ou droit)

Comprend: Dérivation urinaire, interne
Trans-urétéro-urétérostomie
Urétéro-sigmoïdostomie
Urétéro-urétérostomie**À l'exclusion de:** Dérivation urinaire externe (voir [1.PG.77.^ ^](#))

1.PG.76.LA approche ouverte

1.PG.76.RD-XX-G approche ouverte avec création d'une vessie rectale sans abouchement (p. ex., poche rectosigmoïdienne)

1.PG.77.^ ^ Pontage avec extériorisation, uretère**S** 5 **L** 2

Numéro de référence	Attribut facultatif ou obligatoire	Description de référence	Type d'attribut	Codes des attributs	Descriptions des attributs
S 5	Facultatif	Traitement - situation 1	Situation	A	Abandon en cours d'intervention
				R	Reprise
L 2	Facultatif	Bilatéralité (optionnel)	Lieu	B	Bilatéral
				L	Gauche
				R	Droit
				S	Unilatéral (non spécifié si gauche ou droit)

Comprend: Urétérostomie cutanée (en boucle, avec anneau, anse en Y)

À l'exclusion de: Appendicovésicostomie entre la vessie naturelle et la peau (voir [1.PM.77.^ ^](#))
avec cystectomie totale concomitante (voir [1.PM.89.^ ^](#))
Dérivation urinaire continente (Mitrofanoff) (voir [1.PM.77.^ ^](#))
Lavement colique antérograde Malone (voir [1.NM.77.^ ^](#))

À codifier aussi: Tout prélèvement de l'intestin grêle (voir [1.NK.58.^ ^](#))
Tout prélèvement du gros intestin (voir [1.NM.58.^ ^](#))
Toute appendicectomie concomitante (voir [1.NV.89.^ ^](#))
Toute insertion de sonde urinaire (voir [1.PM.52.^ ^](#))

Note: Cette dérivation urinaire, commençant à l'uretère, peut passer par une anse intestinale et éventuellement déboucher au niveau de la peau, via un abouchement.

1.PG.77.LA approche ouverte pour la formation d'un abouchement
Comprend: urétérostomie cutanée

1.PG.80.^ ^ Réparation, uretère**S** 5 **L** 39

Numéro de référence	Attribut facultatif ou obligatoire	Description de référence	Type d'attribut	Codes des attributs	Descriptions des attributs
S 5	Facultatif	Traitement - situation 1	Situation	A	Abandon en cours d'intervention
				R	Reprise
L 39	Facultatif	Uretère	Lieu	B	Bilatéral
				L D	Gauche distal
				L P	Gauche proximal
				R D	Droit distal
				R P	Droit proximal
				U	Sans précision

- Comprend:**
- Anastomose de l'uretère, plastie en Z
 - Fermeture d'une simple fistule, uretère
 - Plicature de l'uretère
 - Réduction progressive, uretère, avec réimplantation transvésicale (avec ou sans constitution d'une valve anti-reflux)
 - Réimplantation de l'uretère dans la vessie ou dans le bassin
 - Réparation, jonction urétérovésicale (JUV)
 - Urétéro-cystonéostomie (avec rattachement simple ou avec lambeau de tissu)
 - Urétéroplastie (avec ou sans transfert de tissu)
 - Urétéroplastie avec tunnellisation de l'uretère (réparation sus/sous-hiatale)
 - Urétérorraphie
- À l'exclusion de:**
- Fermeture d'une fistule urétéro-cervicale, urétéro-vaginale ou vésico-urétéro-vaginale (voir [1.PG.86.^^](#))
 - Urétérectomie avec anastomose ou réimplantation (voir [1.PG.87.^^](#))
- À codifier aussi:**
- Tout prélèvement d'intestin grêle (voir [1.NK.58.^^](#))
 - Toute dérivation urinaire externe pendant la cicatrisation (voir [1.PG.77.^^](#))
 - Toute pose d'endoprothèse [stent, tuteur] en vue d'une dilatation pendant la cicatrisation (voir [1.PE.50.^^](#))
 - Toute télémanipulation robotisée d'outils (voir [7.SF.14.^^](#))

1.PG.80.^^ Réparation, uretère	approche endoscopique [laparoscopie]	approche endoscopique par voie naturelle	approche ouverte
par technique d'apposition simple	1.PG.80.DA	—	1.PG.80.LA
utilisation d'un lambeau local [p.ex., fixation avec utilisation de l'épiploon (omentum), du psoas]	1.PG.80.DA-XX-E	—	1.PG.80.LA-XX-E
utilisation d'un lambeau pédiculé à distance [p.ex., iléon]	1.PG.80.DA-XX-G Comprend: • Remplacement par laparoscopie de l'uretère par l'iléon À l'exclusion de: • avec excision de l'uretère (voir 1.PG.87.^^ ou 1.PG.89.^^)	—	1.PG.80.LA-XX-G Comprend: • Remplacement de l'uretère par l'iléon À l'exclusion de: • avec excision de l'uretère (voir 1.PG.87.^^ ou 1.PG.89.^^)
utilisation de téflon	—	1.PG.80.BA-W8	—
utilisation de collagène	—	1.PG.80.BA-W2	—
via la création d'un nouvel orifice	—	—	1.PG.80.LD
utilisation d'un autre matériel synthétique [p.ex., silicone, macroplastique]	—	1.PG.80.BA-W0	—
utilisation de matériel bioabsorbable [p.ex., microsphères de dextranomère (Deflux)]	—	1.PG.80.BA-FH	—

1.PG.82.^ ^ Rattachement, uretère**S** 5 **L** 2

Numéro de référence	Attribut facultatif ou obligatoire	Description de référence	Type d'attribut	Codes des attributs	Descriptions des attributs
S 5	Facultatif	Traitement - situation 1	Situation	A	Abandon en cours d'intervention
				R	Reprise
L 2	Facultatif	Bilatéralité (optionnel)	Lieu	B	Bilatéral
				L	Gauche
				R	Droit
				S	Unilatéral (non spécifié si gauche ou droit)

Comprend: Fermeture d'une urétérostomie
Raccord d'une anastomose urétérale

À l'exclusion de: Rattachement de l'uretère avec réparation ([1.PG.80.^ ^](#))

1.PG.82.DA approche endoscopique (percutanée)

1.PG.82.LA approche ouverte

1.PG.86.^ ^ Fermeture de fistule, uretère**S** 5 **L** 2

Numéro de référence	Attribut facultatif ou obligatoire	Description de référence	Type d'attribut	Codes des attributs	Descriptions des attributs
S 5	Facultatif	Traitement - situation 1	Situation	A	Abandon en cours d'intervention
				R	Reprise
L 2	Facultatif	Bilatéralité (optionnel)	Lieu	B	Bilatéral
				L	Gauche
				R	Droit
				S	Unilatéral (non spécifié si gauche ou droit)

Comprend: Fistulectomie, uretère
Réparation, fistule urétéro-vaginale

À l'exclusion de: Réparation, fistule, de l'uretère à l'intestin (voir [1.NP.86.^ ^](#))
Réparation, fistule, urétéro-vésicale (vésico-urétérale) (voir [1.PM.86.^ ^](#))

À codifier aussi: Toute implantation concomitante d'une endoprothèse [stent, tuteur] (voir [1.PE.50.^ ^](#))

1.PG.86.^ ^ Fermeture de fistule, urètre	par lambeau libre	par lambeau local	par excision simple et fermeture
fistule se terminant dans l'appareil génital (par exemple, fistule urétérocervicale, urétérovaginale)	1.PG.86.MH-XX-F	1.PG.86.MH-XX-E	1.PG.86.MH
fistule se terminant à la peau (par exemple, fistule urétérocutanée)	1.PG.86.MB-XX-F	1.PG.86.MB-XX-E	1.PG.86.MB

1.PG.87.^ ^ Excision partielle, urètre**S** 4 **L** 39

Numéro de référence	Attribut facultatif ou obligatoire	Description de référence	Type d'attribut	Codes des attributs	Descriptions des attributs
S 4	Facultatif	Abandon	Situation	A	Abandon en cours d'intervention
L 39	Facultatif	Urètre	Lieu	B	Bilatéral
				L D	Gauche distal
				L P	Gauche proximal
				R D	Droit distal
				R P	Droit proximal
				U	Sans précision

Comprend:

Excision, urétérocèle
 Urétérectomie avec urétéro-urétérostomie
 Urétérectomie partielle [segmentaire]
 Urétérectomie subtotale (avec anastomose termino-terminale, urétéroplastie)
 Urétérocélectomie
 Urétérocélectomie, jonction urétéro-vésicale (JUV)

À l'exclusion de: Urétéro-néphrectomie (voir [1.PC.89.^ ^](#))**À codifier aussi:** Tout prélèvement d'intestin grêle (voir [1.NK.58.^ ^](#))Toute insertion d'endoprothèse [stent, tuteur] en vue d'une dilatation continue (voir [1.PE.50.^ ^](#))Toute télémanipulation robotisée d'outils (voir [7.SF.14.^ ^](#))**Note:**

Implique éventuellement la mobilisation du rein et un simple rattachement, la réparation du lambeau par réanastomose ou la réimplantation de l'urètre à la suite de la résection subtotale.

1.PG.87.^ ^ Excision partielle, urètre	approche ouverte	approche endoscopique par voie naturelle	approche endoscopique [laparoscopie]
par technique d'apposition simple (avec ou sans réimplantation simple)	1.PG.87.LA	1.PG.87.BA Comprend: • Urétérocélectomie	1.PG.87.DA
avec lambeau local [p.ex., fixation avec utilisation de l'épiploon (omentum), du psoas, Boari]	1.PG.87.LA-XX-E	—	1.PG.87.DA-XX-E
avec lambeau pédiculé [p.ex., iléon]	1.PG.87.LA-XX-G	—	1.PG.87.DA-XX-G

1.PG.89.^.^ Excision totale, uretère**S** ⁴ **L** ²

Numéro de référence	Attribut facultatif ou obligatoire	Description de référence	Type d'attribut	Codes des attributs	Descriptions des attributs
S 4	Facultatif	Abandon	Situation	A	Abandon en cours d'intervention
L 2	Facultatif	Bilatéralité (optionnel)	Lieu	B	Bilatéral
				L	Gauche
				R	Droit
				S	Unilatéral (non spécifié si gauche ou droit)

Comprend: Urétérectomie avec urétéroplastie
Urétérectomie totale

À l'exclusion de: Urétéro-néphrectomie (voir [1.PC.89.^.](#))

À codifier aussi: Tout prélèvement d'intestin grêle (voir [1.NK.58.^.](#))
Toute insertion d'endoprothèse [stent, tuteur] en vue d'une dilatation continue (voir [1.PE.50.^.](#))
Toute télémanipulation robotisée d'outils (voir [7.SF.14.^.](#))

1.PG.89.^.^ Excision totale, uretère	approche ouverte	approche endoscopique [laparoscopie]
par technique d'apposition simple (avec ou sans réimplantation simple)	1.PG.89.LA	1.PG.89.DA
avec lambeau local [par exemple, lambeau en VY, lambeau vertical, lambeau d'avancement, Boari]	1.PG.89.LA-XX-E	1.PG.89.DA-XX-E
avec lambeau pédiculé à distance [par exemple, iléon]	1.PG.89.LA-XX-G	1.PG.89.DA-XX-G

1.PL.^.^.^ Interventions thérapeutiques sur le col vésical

Comprend: Jonction urétero-vésicale
Muscle vésical (détrusor)

1.PL.35.^.^ Pharmacothérapie (locale), col vésical

Comprend: Injection, jonction urétero-vésicale
Instillation, jonction urétero-vésicale
Irrigation, col vésical

À l'exclusion de: Injection de substance pour réparer le col de la vessie (voir [1.PL.80.^.](#))
Pharmacothérapie systémique (voir [1.ZZ.35.^.](#))

1.PL.35.^ ^ Pharmacothérapie (locale), col vésical	approche endoscopique par voie naturelle [transurétrale]	approche percutanée à l'aiguille [injection]
utilisation de stéroïdes	1.PL.35.BA-G7	1.PL.35.HA-G7
utilisation d'un agent pharmacologique NCA	1.PL.35.BA-T9	1.PL.35.HA-T9
utilisation d'une toxine bactérienne [p. ex., toxine botulinique ou Botox]	1.PL.35.BA-L7	1.PL.35.HA-L7

1.PL.50.^ ^ Dilatation, col vésical**S** 5

Numéro de référence	Attribut facultatif ou obligatoire	Description de référence	Type d'attribut	Codes des attributs	Descriptions des attributs
S 5	Facultatif	Traitement - situation 1	Situation	A	Abandon en cours d'intervention
				R	Reprise

Comprend: Dilatation, jonction uréthro-vésicale
Incision transurétrale du col vésical

1.PL.50.^ ^ Dilatation, col vésical	approche endoscopique par voie naturelle (transurétrale)	approche endoscopique par voie naturelle (transurétrale) avec incision	approche par voie naturelle avec incision (par l'intermédiaire d'une sonde suspubienne)
utilisation d'un laser	1.PL.50.BA-AG	1.PL.50.BT-AG	—
utilisation d'un dilateur à ballonnet	1.PL.50.BA-BD	1.PL.50.BT-BD	1.PL.50.CR-BD Note: • Implique le passage d'un guide souple dans la voie existante pour la sonde suspubienne (via le col vésical, dans l'urètre et sortant par le pénis), puis l'insertion d'un dilateur à ballonnet par l'intermédiaire d'une nouvelle sonde.
utilisation d'un dilateur flexible [p. ex., cathéter, endoprothèse (stent, tuteur), bougie]	1.PL.50.BA-BJ	1.PL.50.BT-BJ	—
utilisation d'un dispositif NCA	1.PL.50.BA-GX	1.PL.50.BT-GX	—

1.PL.53.^ ^ Implantation d'un appareil interne, col vésical**S** 5

Numéro de référence	Attribut facultatif ou obligatoire	Description de référence	Type d'attribut	Codes des attributs	Descriptions des attributs
S 5	Facultatif	Traitement - situation 1	Situation	A	Abandon en cours d'intervention
				R	Reprise

Comprend: Insertion, sphincter artificiel, col vésical

À l'exclusion de: Implantation, dispositif dans le bulbe spongieux (voir [1.PQ.53.^^](#))
pour la suspension du col vésical (voir [1.PL.74.^^](#))
Reconstruction du col vésical, utilisation d'un lambeau uniquement (voir [1.PL.80.^^](#))

À codifier aussi: Toute instillation concomitante d'un agent synthétique (silicone ou téflon) (voir [1.PL.80.^^](#))

1.PL.53.LA-GN	approche ouverte et utilisation d'un dispositif de compression ou pression
	Comprend: Dispositif ACT [adjustable continence therapy], ballonnet ajustable
1.PL.53.LB-PZ	approche abdominale ouverte et utilisation d'un sphincter artificiel
1.PL.53.LB-PZ-E	approche abdominale ouverte et utilisation d'un sphincter artificiel avec lambeau local [par exemple, plastie en V, en Y]

1.PL.54.^^ Gestion d'un appareil interne, col vésical

S 4

Numéro de référence	Attribut facultatif ou obligatoire	Description de référence	Type d'attribut	Codes des attributs	Descriptions des attributs
S 4	Facultatif	Abandon	Situation	A	Abandon en cours d'intervention

Comprend: Ajustement, dispositif implanté, col vésical
Découpage, division, entaille d'un soutènement urétral synthétique [bandelette vaginale sans tension [TVT] (p.ex., SPARC, Monarc)]
Gestion, dispositif implanté, col vésical

À l'exclusion de: Installation d'un agent dans un dispositif en vue d'une pharmacothérapie locale (voir [1.PL.35.^^](#))

1.PL.54.BA-NR	endoprothèse [stent, tuteur], approche endoscopique par voie naturelle
1.PL.54.CA-XX-N	soutènement urétral synthétique (bandelette vaginale sans tension), approche par voie naturelle (vaginale)
1.PL.54.HA-GN	dispositif de compression, pression, approche percutanée (à l'aiguille) (via le scrotum)
	Comprend: Gonflement ou dégonflement du dispositif ACT (adjustable continence therapy)
1.PL.54.LA-XX-N	matière synthétique (soutènement urétral) [bandelette vaginale sans tension (TVT)], approche ouverte
1.PL.54.LB-PZ	sphincter artificiel, approche ouverte

1.PL.55.^^ Retrait d'un appareil, col vésical

S 4

Numéro de référence	Attribut facultatif ou obligatoire	Description de référence	Type d'attribut	Codes des attributs	Descriptions des attributs
S 4	Facultatif	Abandon	Situation	A	Abandon en cours d'intervention

Comprend: Retrait d'un soutènement urétral synthétique [bandelette vaginale sans tension (TVT), p.ex., SPARC, Monarc]

À l'exclusion de: Avec réfection concomitante d'un soutènement urétral (voir [1.PL.74.^^](#))
avec remplacement d'un dispositif [p.ex., endoprothèse [stent, tuteur] ou sphincter artificiel] (voir [1.PL.53.^^](#))

1.PL.55.BA-NR	endoprothèse [stent, tuteur], approche endoscopique par voie naturelle
1.PL.55.CA-XX-N	soutènement urétral synthétique (bandelette vaginale sans tension), approche vaginale
1.PL.55.LA-XX-N	soutènement urétral synthétique (bandelette vaginale sans tension), approche ouverte
1.PL.55.LB-PZ	sphincter artificiel, approche abdominale ouverte

1.PL.59.^^ Destruction, col vésical

S 5

Numéro de référence	Attribut facultatif ou obligatoire	Description de référence	Type d'attribut	Codes des attributs	Descriptions des attributs
S 5	Facultatif	Traitement - situation 1	Situation	A	Abandon en cours d'intervention
				R	Reprise

1.PL.59.^^ Destruction, col vésical	approche endoscopique par voie naturelle	approche ouverte [par exemple, périnéale, vaginale, pénienne]
utilisation d'une crysonde	1.PL.59.BA-AD	1.PL.59.LA-AD
utilisation d'un laser NCA	1.PL.59.BA-AG	1.PL.59.LA-AG
utilisation d'un dispositif électrohydraulique	1.PL.59.BA-AS	1.PL.59.LA-AS
utilisation d'un dispositif ultrasonique	1.PL.59.BA-AZ	1.PL.59.LA-AZ
utilisation d'un dispositif NCA	1.PL.59.BA-GX	1.PL.59.LA-GX

1.PL.72.^^ Libération, col vésical

S 5

Numéro de référence	Attribut facultatif ou obligatoire	Description de référence	Type d'attribut	Codes des attributs	Descriptions des attributs
S 5	Facultatif	Traitement - situation 1	Situation	A	Abandon en cours d'intervention
				R	Reprise

Comprend: Libération, jonction uréthro-vésicale
Plastie en Y-V, col vésical

À l'exclusion de: avec endoprothèse [stent, tuteur] ou ballonnet uniquement (voir [1.PL.50.^^](#))

1.PL.72.LA	approche ouverte et utilisation d'un dispositif NCA
1.PL.72.LA-AG	approche ouverte et utilisation d'un laser

1.PL.74.^.^ Fixation, col vésical**S** 31

Numéro de référence	Attribut facultatif ou obligatoire	Description de référence	Type d'attribut	Codes des attributs	Descriptions des attributs
S 31	Obligatoire	Traitement - situation 1 Obligatoire	Situation	0	Non applicable
				A	Abandon en cours d'intervention
				R	Reprise

Comprend:

Bandelette pubo-vaginale
 Colpo-urétropexie
 Colporraphie antérieure avec suture du col vésical (en cas de cystocèle symptomatique)
 Cysto-urétropexie [urétropexie]
 Plicature, col vésical (par exemple, plicature de Kelly)
 Stabilisation, col vésical
 Suspension uréthro-vésicale [sus-pubienne ou rétropubienne]
 Suspension uréthro-vésicale, avec fixation sur la symphyse pubienne
 Suspension uréthro-vésicale, avec fixation sur le ligament de Cooper
 Suspension vaginale, à l'aiguille
 Suspension, col vésical (par exemple, technique de Raz)
 Urétropexie antérieure

À l'exclusion de:

Suspension aux quatre coins de la vessie et du col vésical (voir [1.PM.80.^.^](#))
 Suspension du dôme vaginal uniquement en cas de prolapsus pelvien (voir [1.RS.74.^.^](#))

À codifier aussi:

Tout prélèvement de fascia lorsqu'une incision distincte est requise (voir [1.VD.58.^.^](#))
 Toute colporraphie concomitante dans le cas d'une cystocèle et/ou d'une rectocèle (voir [1.RS.80.^.^](#))
 Toute culdoplastie concomitante (voir [1.RS.80.^.^](#))
 Toute instillation concomitante d'un agent synthétique (silicone ou téflon) (voir [1.PL.80.^.^](#))

1.PL.74.^Fixation, col vésical	approche par voie naturelle (vaginale) avec incision	approche combinée, naturelle (vaginale) et percutanée	approche combinée, naturelle (vaginale) et ouverte (abdominale)	approche ouverte (rétropubienne, périnéale)	approche endoscopique (laparoscopie) (rétropubienne)
avec sutures uniquement (pour remonter le col vésical)	1.PL.74.CR	—	—	1.PL.74.LA Comprend: • Burch • Colposuspension • Marshall-Marchetti-Kranz [MMK] • Réparation paravaginale (Vaginal obturator shelf)	1.PL.74.DA
avec sutures et vis [titane]	—	—	—	1.PL.74.LA-NW Comprend: • Burch • Colposuspension • Marshall-Marchetti-Kranz [MMK] • Réparation paravaginale (Vaginal obturator shelf)	—
avec tissu synthétique (par exemple, bandelette vaginale sans tension [TVT], treillis, Monarc, SPARC)	1.PL.74.CR-XX-N	1.PL.74.AL-XX-N	1.PL.74.AF-XX-N	1.PL.74.LA-XX-N Comprend: • Suspension, col vésical chez l'homme (InVance)	1.PL.74.DA-XX-N
avec autogreffe (par exemple, bandelette de fascia lata, fascia du muscle droit)	—	—	1.PL.74.AF-XX-A Comprend: • Intervention avec utilisation d'une bandelette pubo-vaginale (par exemple, McGuire)	1.PL.74.LA-XX-A	—
avec homogreffe (par exemple, bandelette de fascia lata prélevée sur un donneur)	1.PL.74.CR-XX-K	1.PL.74.AL-XX-K	1.PL.74.AF-XX-K	1.PL.74.LA-XX-K	—
avec xélogreffe (bioprothèse) [par exemple, Surgisis, SIS (muqueuse de l'intestin grêle)]	—	1.PL.74.AL-XX-L	1.PL.74.AF-XX-L	1.PL.74.LA-XX-L	1.PL.74.DA-XX-L
avec source combinée de tissus (par exemple, greffons et tissu synthétique)	—	—	1.PL.74.AF-XX-Q	1.PL.74.LA-XX-Q	—

1.PL.80.^ Réparation, col vésical**S** 5

Numéro de référence	Attribut facultatif ou obligatoire	Description de référence	Type d'attribut	Codes des attributs	Descriptions des attributs
S 5	Facultatif	Traitement - situation 1	Situation	A	Abandon en cours d'intervention
				R	Reprise

Comprend:

Graciloplastie, jonction uréthro-vésicale
 Reconstruction, col vésical
 Réparation, jonction uréthro-vésicale (avec ou sans réimplantation d'uretères)
 Sphinctéroplastie urétrale
 Tubularisation, col vésical
 Vésico-urétroplastie

À l'exclusion de: réparation effectuée à l'aide d'un lambeau ou d'une suture avec implantation d'un sphincter artificiel (voir [1.PL.53.^](#))

À codifier aussi: Toute insertion d'endoprothèse [stent, tuteur] en vue d'une dilatation continue au cours de la cicatrisation (voir [1.PL.50.^](#))

1.PL.80.^.^Réparation, col vésical	approche endoscopique [laparoscopie]	approche endoscopique par voie naturelle	approche ouverte
avec lambeau libre	—	—	1.PL.80.LA-XX-F
avec lambeau local [p.ex., lambeau de la paroi de la vessie]	—	—	1.PL.80.LA-XX-E
avec lambeau pédiculé à distance [p.ex., enveloppe du muscle gracile]	—	—	1.PL.80.LA-XX-G
avec technique d'apposition simple [p.ex., suture]	1.PL.80.DA	—	1.PL.80.LA
avec collagène	—	1.PL.80.BA-W2	—
avec téflon	—	1.PL.80.BA-W8	—
avec autre matériel synthétique [p.ex., silicone, macropastique]	—	1.PL.80.BA-W0	—
avec matériel bioabsorbable [p.ex., microsphères de dextranomère (Deflux)]	—	1.PL.80.BA-FH	—

1.PL.87.^.^ Excision partielle, col vésical**S** 5

Numéro de référence	Attribut facultatif ou obligatoire	Description de référence	Type d'attribut	Codes des attributs	Descriptions des attributs
S 5	Facultatif	Traitement - situation 1	Situation	A	Abandon en cours d'intervention
				R	Reprise

Comprend: Résection transurétrale, col vésical

1.PL.87.BA	approche endoscopique par voie naturelle
1.PL.87.BA-AG	approche endoscopique par voie naturelle et utilisation d'un laser NCA

1.PM.^.^ Interventions thérapeutiques sur la vessie

Comprend:

- Dôme de la vessie
- Ouraque
- Tissu intraluminal de la vessie
- Trigone de la vessie
- Vessie avec col vésical
- Vessie SAI

À l'exclusion de: Col vésical uniquement (voir [1.PL.^.^](#))
Jonction urétéro-vésicale (JUV) et orifices urétéro-vésicaux (voir [1.PG.^.^](#))

1.PM.11.^ ^ Anesthésie, vessie

Comprend: Anesthésie par bloc nerveux, vessie
 Bloc du point moteur avec utilisation de phénol, vessie
 Interruption de l'innervation (périphérique, centrale ou périvésicale), vessie
 Manipulation, nerf honteux interne (d'une vessie spastique)

1.PM.11.HA-X7	approche percutanée (à l'aiguille) [injection], utilisation d'un agent bloquant neuromusculaire [p. ex., alcool, phénol]
1.PM.11.JA-DV	utilisation d'un stimulateur électrique

1.PM.13.^ ^ Contrôle d'une hémorragie, vessie**E 53**

Numéro de référence	Attribut facultatif ou obligatoire	Description de référence	Type d'attribut	Codes des attributs	Descriptions des attributs
E 53	Obligatoire	Spirales Obligatoire	Étendue	0	Non applicable (aucune spirale utilisée)
				01	une spirale
				02	deux spirales
				03	trois spirales
				04	quatre spirales
				05	cinq spirales
				06	six spirales
				07	sept spirales
				08	huit spirales
				09	neuf spirales
				10	dix spirales
				G	plus de dix spirales (11 - 20)
				H	plus de vingt spirales
				U	sans précision

Comprend: Contrôle d'une hémorragie, vessie
 Embolisation, vessie pour contrôler une hémorragie

À l'exclusion de: Pharmacothérapie systémique pour le contrôle de l'hémorragie (voir [1.ZZ.35.^ ^](#))
 Rayonnements pour le contrôle d'une hémorragie (voir [1.PM.27.^ ^](#))

1.PM.13.^ [^] Contrôle d'une hémorragie, vessie	approche endoscopique par voie naturelle [transurétrale]	approche ouverte	approche transluminale percutanée
utilisation d'un agent NCA	1.PM.13.BA-Z9	1.PM.13.LA-Z9	—
utilisation d'un agent antihémorragique	1.PM.13.BA-C2 Comprend: • acide aminocaproïque, aprotinine, phytonadione, thrombine, facteur VIII de la coagulation	1.PM.13.LA-C2	—
utilisation d'un dispositif NCA	1.PM.13.BA-GX	1.PM.13.LA-GX	—
utilisation d'un laser	1.PM.13.BA-AG	1.PM.13.LA-AG	—
utilisation d'un paquetage ou de languettes de coton [temporaire]	1.PM.13.BA-NP	1.PM.13.LA-NP	—
utilisation de spirales [détachables]	—	—	1.PM.13.GQ-GE
utilisation d'un agent synthétique [par exemple, éponge de gélatine, silicone, microsphères, polystyrène, alcool polyvinylique, particules de contour]	—	—	1.PM.13.GQ-W0

1.PM.26.^[^] Brachythérapie, vessie**S** 35

Numéro de référence	Attribut facultatif ou obligatoire	Description de référence	Type d'attribut	Codes des attributs	Descriptions des attributs
S 35	Facultatif	Implant - situation	Situation	P M	Implant permanent - Matériel radioactif laissé en place en permanence
				T M	Implant temporaire - Matériel radioactif retiré à la fin du traitement

Comprend: Endocuriethérapie, vessie
Insertion [implantation] de matériel radioactif, vessie
Radiothérapie intracavitaire, vessie

À codifier aussi: Toute implantation concomitante d'applicateurs ou de conduits de curiethérapie (brachythérapie) [p.ex., aiguilles, cathéters] afin d'accéder au site de traitement (voir [1.PM.53.^[^]](#))

Note: La curiethérapie (brachythérapie) comporte en général deux phases distinctes. La première phase comprend l'insertion d'applicateurs ou de conduits non radioactifs [p. ex., aiguilles creuses, cathéters, endoprothèses [stent, tuteur], etc.] destinés à recevoir ou à transmettre le matériel radioactif dans l'organisme. La deuxième phase correspond au chargement différé du matériel radioactif [p. ex., grains, pastilles, fils, etc.] dans l'applicateur ou le conduit.

1.PM.26.BA	approche endoscopique par voie naturelle
1.PM.26.CA	approche par voie naturelle
1.PM.26.LA	approche ouverte

1.PM.27.^ ^ Rayonnements, vessie

Comprend: Téléthérapie, vessie
Thérapie, rayonnements [radiothérapie], vessie

À l'exclusion de: Curiethérapie (brachythérapie), vessie (voir [1.PM.26.^ ^](#))

Note: Comprend une irradiation de la vessie par faisceau externe avec ou sans autre structure adjacente comme l'urètre ou des ganglions lymphatiques locaux.

1.PM.27.JA	faisceau externe
------------	------------------

1.PM.35.^ ^ Pharmacothérapie (locale), vessie

Comprend: Instillation, agent, vessie NCA
Irrigation, vessie

À l'exclusion de: contrôle d'une hémorragie (voir [1.PM.13.^ ^](#))
Instillation d'une solution en vue d'une dilatation [distension] (voir [1.PM.50.^ ^](#))
Pharmacothérapie systémique (voir [1.ZZ.35.^ ^](#))

1.PM.35.^ ^ Pharmacothérapie (locale), vessie	approche endoscopique par voie naturelle	approche par voie naturelle	approche percutanée à l'aiguille [injection]	approche percutanée [via une cystostomie]	approche ouverte
utilisation d'une solution d'irrigation anti-infectieuse	—	1.PM.35.CA-D1 Comprend: • chlorhexidine, néomycine	—	—	—
utilisation d'une solution d'irrigation salée	—	1.PM.35.CA-D2 Comprend: • chlorure de sodium	—	—	—
utilisation d'une autre solution d'irrigation	—	1.PM.35.CA-D3 Comprend: • sorbitol, mannitol	—	—	—
utilisation d'un agent urologique	1.PM.35.BA-I6 Comprend: • Dimethyl sulfoxyde	1.PM.35.CA-I6 Comprend: • Dimethyl sulfoxyde	—	1.PM.35.HH-I6 Comprend: • Dimethyl sulfoxyde	—
utilisation d'un agent anti-infectieux général NCA	1.PM.35.BA-K0	1.PM.35.CA-K0	1.PM.35.HA-K0	1.PM.35.HH-K0	—
utilisation d'agents antibactériens (pénicillines ou bêta-lactamines)	1.PM.35.BA-K3 Comprend: • pénicilline, amoxicilline, ampicilline, ticarcilline, cloxacilline, pipéracilline	1.PM.35.CA-K3 Comprend: • pénicilline, amoxicilline, ampicilline, ticarcilline, cloxacilline, pipéracilline	1.PM.35.HA-K3 Comprend: • pénicilline, amoxicilline, ampicilline, ticarcilline, cloxacilline, pipéracilline	1.PM.35.HH-K3 Comprend: • pénicilline, amoxicilline, ampicilline, ticarcilline, cloxacilline, pipéracilline	—
utilisation d'une toxine bactérienne [p. ex., toxine botulinique ou Botox]	1.PM.35.BA-L7	—	1.PM.35.HA-L7	—	—
utilisation d'un agent alcoylant	1.PM.35.BA-M1 Comprend: • cyclophosphamide, melphalan, ifosfamide, busulfan, carmustine	1.PM.35.CA-M1 Comprend: • cyclophosphamide, melphalan, ifosfamide, busulfan, carmustine	1.PM.35.HA-M1 Comprend: • cyclophosphamide, melphalan, ifosfamide, busulfan, carmustine	1.PM.35.HH-M1 Comprend: • cyclophosphamide, melphalan, ifosfamide, busulfan, carmustine	1.PM.35.LA-M1 Comprend: • Chimiothérapie de la vessie avec gaufrette (par exemple, carmustine)
utilisation d'un agent antimétabolite	1.PM.35.BA-M2 Comprend: • méthotrexate, cytarabine, fluoracil-5, cladribine	1.PM.35.CA-M2 Comprend: • méthotrexate, cytarabine, fluoracil-5, cladribine	—	1.PM.35.HH-M2 Comprend: • méthotrexate, cytarabine, fluoracil-5, cladribine	—
utilisation d'un antibiotique cytotoxique ou de substances apparentées	1.PM.35.BA-M4 Comprend: • doxorubicine, épirubicine, bléomycine, mitoxantrone, mitomycine	1.PM.35.CA-M4	1.PM.35.HA-M4 Comprend: • doxorubicine, épirubicine, bléomycine, mitoxantrone, mitomycine	1.PM.35.HH-M4 Comprend: • doxorubicine, épirubicine, bléomycine, mitoxantrone, mitomycine	—
utilisation d'un agent immunostimulant	1.PM.35.BA-M7 Comprend: • BCG, interféron alpha, filgrastim, interféron bêta 1B, lévamisole	1.PM.35.CA-M7 Comprend: • BCG, interféron alpha, filgrastim, interféron bêta 1B, lévamisole	1.PM.35.HA-M7 Comprend: • BCG, interféron alpha, filgrastim, interféron bêta 1B, lévamisole	1.PM.35.HH-M7 Comprend: • BCG, interféron alpha, filgrastim, interféron bêta 1B, lévamisole	—
utilisation d'un agent pharmacologique NCA	1.PM.35.BA-T9	1.PM.35.CA-T9	1.PM.35.HA-T9	1.PM.35.HH-T9	—
utilisation d'un agent NCA	1.PM.35.BA-Z9	1.PM.35.CA-Z9	1.PM.35.HA-Z9	1.PM.35.HH-Z9	—

1.PM.50.^^ Dilatation, vessie**S** 4

Numéro de référence	Attribut facultatif ou obligatoire	Description de référence	Type d'attribut	Codes des attributs	Descriptions des attributs
S 4	Facultatif	Abandon	Situation	A	Abandon en cours d'intervention

Comprend: Distension, vessie [surdistension]

À l'exclusion de: Dilatation, col vésical (voir [1.PL.50.^^](#))
Dilatation, jonction uréthro-vésicale (voir [1.PL.50.^^](#))

1.PM.50.BA-D2	approche endoscopique par voie naturelle et utilisation d'une solution saline
1.PM.50.CA-D2	approche par voie naturelle et utilisation d'une solution d'irrigation salée

1.PM.52.^^ Drainage, vessie**S** 4 **E** 30

Numéro de référence	Attribut facultatif ou obligatoire	Description de référence	Type d'attribut	Codes des attributs	Descriptions des attributs
S 4	Facultatif	Abandon	Situation	A	Abandon en cours d'intervention
E 30	Facultatif	Paramètre de cathétérisme	Étendue	C N	Continu (à demeure)
				E P	Intermittent (entrée & sortie)

Comprend: Aspiration, vessie (kyste)
Cathétérisme, vessie
Cystotomie en vue d'un drainage (par voie sus-pubienne)
Décompression, vessie (par cathétérisme)
Insertion, cathéter de drainage, vessie
Insertion, drain de cystostomie

À l'exclusion de: Drainage, urétérocèle dans la vessie (voir [1.PG.52.^^](#))
Insertion, cathéter de drainage, abouchement urinaire (voir [1.PZ.37.^^](#))

1.PM.52.BA-TS	approche endoscopique par voie naturelle et cathéter de drainage
1.PM.52.BT	approche endoscopique par voie naturelle et incision
1.PM.52.CA-TS	approche par voie naturelle et cathéter de drainage
	Comprend: Cathétérisme SAI, vessie
1.PM.52.HA	approche percutanée (à l'aiguille) (par exemple, aspiration d'un kyste)
1.PM.52.HH-TS	approche percutanée par cathéter et utilisation d'un cathéter de drainage
	Comprend: Cystostomie sus-pubienne
1.PM.52.JA	technique manuelle de compression (par exemple, pression sus pubienne, manoeuvre de Crede)
1.PM.52.LA-TS	approche ouverte et utilisation d'un drain SAI
	Comprend: insertion au cours d'une intervention à ciel ouvert par cystotomie ou urétérotomie insertion au cours de la chirurgie abdominale

1.PM.53.^ ^ Implantation d'un appareil interne, vessie**S** 4

Numéro de référence	Attribut facultatif ou obligatoire	Description de référence	Type d'attribut	Codes des attributs	Descriptions des attributs
S 4	Facultatif	Abandon	Situation	A	Abandon en cours d'intervention

Comprend: Implantation, applicateur de curiethérapie (brachythérapie), vessie

À codifier aussi: Tout chargement concomitant d'applicateur de curiethérapie (brachythérapie) (voir [1.PM.26.^ ^](#))

1.PM.53.BA-EM	applicateur de curiethérapie (brachythérapie), approche endoscopique par voie naturelle
1.PM.53.CA-EM	applicateur de curiethérapie (brachythérapie), approche par voie naturelle
1.PM.53.LA-EM	applicateur de curiethérapie (brachythérapie), approche ouverte

1.PM.54.^ ^ Gestion d'un appareil interne, vessie**S** 4

Numéro de référence	Attribut facultatif ou obligatoire	Description de référence	Type d'attribut	Codes des attributs	Descriptions des attributs
S 4	Facultatif	Abandon	Situation	A	Abandon en cours d'intervention

Comprend: Ajustement, cathéter, vessie
Irrigation, cathéter (ou sonde de cystostomie), vessie

À l'exclusion de: Installation d'un agent dans un dispositif en vue d'une pharmacothérapie locale (voir [1.PM.35.^ ^](#))

1.PM.54.CA-TS	cathéter, approche par voie naturelle
1.PM.54.HH-TS	cathéter (sus pubien), approche percutanée

1.PM.55.^ ^ Retrait d'un appareil, vessie**S** 4

Numéro de référence	Attribut facultatif ou obligatoire	Description de référence	Type d'attribut	Codes des attributs	Descriptions des attributs
S 4	Facultatif	Abandon	Situation	A	Abandon en cours d'intervention

Comprend: Retrait, cathéter, vessie
Retrait, matériel radioactif, vessie

1.PM.55.BA-EC	implant radioactif, approche endoscopique par voie naturelle
1.PM.55.CA-EC	implant radioactif, approche par voie naturelle
1.PM.55.CA-TS	cathéter de drainage (à demeure dans la vessie)
1.PM.55.HH-TS	drain, approche percutanée
	Comprend: Sonde de cystostomie
1.PM.55.LA-EC	implant radioactif, approche externe

1.PM.56.^ ^ Retrait d'un corps étranger, vessie**S** 4

Numéro de référence	Attribut facultatif ou obligatoire	Description de référence	Type d'attribut	Codes des attributs	Descriptions des attributs
S 4	Facultatif	Abandon	Situation	A	Abandon en cours d'intervention

À l'exclusion de: Retrait d'un calcul (voir [1.PM.57.^ ^](#))

1.PM.56.BA approche endoscopique par voie naturelle
 1.PM.56.DA approche endoscopique (percutanée)
 1.PM.56.LA approche ouverte

1.PM.57.^ ^ Extraction, vessie**S** 15 **E** 16

Numéro de référence	Attribut facultatif ou obligatoire	Description de référence	Type d'attribut	Codes des attributs	Descriptions des attributs
S 15	Facultatif	Traitement - situation 9	Situation	A	Abandon en cours d'intervention
				C	Convertie (d'une approche endoscopique en opération ouverte)
				R	Reprise
E 16	Facultatif	Calcul	Étendue	L G	Un seul grand calcul (> ou = 4 mm)
				M	Plusieurs calculs
				S H	Coralliforme
				S M	Un seul petit calcul (< 4 mm)
				U	Sans précision

Comprend: Cystolithotomie
 Extraction avec manipulation [calculs], vessie

À codifier aussi: Toute destruction concomitante de calculs vésicaux (voir [1.PM.59.^ ^](#))
 Toute insertion d'endoprothèse [stent, tuteur] en vue d'une dilatation continue (voir [1.PE.50.^ ^](#))

1.PM.57.BA-GX approche endoscopique par voie naturelle et utilisation d'un autre dispositif NCA [par exemple, forceps]
 1.PM.57.CA-D3 approche par voie naturelle et utilisation d'une solution d'irrigation
 1.PM.57.DA-GX approche endoscopique (par voie percutanée) (cystostomie) et utilisation d'un autre dispositif NCA [par exemple, forceps]
 1.PM.57.LA-GX approche ouverte (par voie transrénale pelvienne) et utilisation d'un autre dispositif NCA [par exemple, forceps]

1.PM.58.^ ^ Prélèvement, vessie**S** 4

Numéro de référence	Attribut facultatif ou obligatoire	Description de référence	Type d'attribut	Codes des attributs	Descriptions des attributs
S 4	Facultatif	Abandon	Situation	A	Abandon en cours d'intervention

Comprend: Prélèvement, tissu de la vessie

1.PM.58.BA approche endoscopique par voie naturelle
 1.PM.58.LA approche ouverte

1.PM.59.^ ^ Destruction, vessie**S** 5 **L** 33 **E** 16

Numéro de référence	Attribut facultatif ou obligatoire	Description de référence	Type d'attribut	Codes des attributs	Descriptions des attributs
S 5	Facultatif	Traitement - situation 1	Situation	A	Abandon en cours d'intervention
				R	Reprise
L 33	Facultatif	Vessie	Lieu	A N	Paroi antérieure
				D M	Dôme
				L T	Paroi latérale
				M	Sites multiples/contigus
				P S	Paroi postérieure
				T R	Trigone
				U	Sans précision
				U O	Orifice urétéral
E 16	Facultatif	Calcul	Étendue	U R	Ouraque
				L G	Un seul grand calcul (> ou = 4 mm)
				M	Plusieurs calculs
				S H	Coralliforme
				S M	Un seul petit calcul (< 4 mm)
				U	Sans précision

- Comprend:** Ablation, (tissu de la) vessie
Cystolithopaxie
Désobstruction, (tissu de la) vessie
Destruction avec irrigation [calculs], vessie
Fulguration, vessie
Litholapaxie, vessie
Lithotripsie (lithotritie) extracorporelle par ondes de choc, vessie
Lithotripsie (lithotritie), vessie
- À l'exclusion de:** en vue de la libération des adhérences (voir [1.PM.72.^^](#))
fait avec une cystectomie excisionnelle (voir [1.PM.87.^^](#))
Fulguration, tractus fistuleux de la vessie (voir [1.PM.86.^^](#))
- À codifier aussi:** Tout retrait concomitant [extraction] de calcul(s) de la vessie (voir [1.PM.57.^^](#))

1.PM.59.^ Destruction, vessie	approche endoscopique [percutanée] [endocystotomie]	approche endoscopique par voie naturelle	approche extracorporelle [lithotripsie par ondes de choc extracorporelle [LOCEC]]
utilisation d'un agent chimique	1.PM.59.DA-X7	1.PM.59.BA-X7	—
utilisation d'un dispositif NCA (pour pratiquer l'ablation de tissu ou une lithotritie (lithotripsie))	1.PM.59.DA-GX	1.PM.59.BA-GX	—
utilisation d'ondes de choc [sous l'eau] avec étincelle électrique pour pratiquer une lithotritie (lithotripsie)	—	—	1.PM.59.KQ-AP
utilisation d'un dispositif électrohydraulique pour pratiquer une lithotritie (lithotripsie)	1.PM.59.DA-AS	1.PM.59.BA-AS	—
utilisation d'ondes de choc électromagnétiques pour pratiquer une lithotritie (lithotripsie)	—	—	1.PM.59.KQ-AQ
utilisation d'un dispositif électromécanique [balistique] pour pratiquer une lithotritie (lithotripsie)	1.PM.59.DA-AT	1.PM.59.BA-AT	—
utilisation d'un laser	1.PM.59.DA-AG	1.PM.59.BA-AG	—
utilisation d'ondes de choc piézoélectriques pour pratiquer une lithotritie (lithotripsie)	—	—	1.PM.59.KQ-AR
utilisation d'une sonde ultrasonique pour pratiquer une lithotritie (lithotripsie)	1.PM.59.DA-AZ	1.PM.59.BA-AZ	—

1.PM.72.^ ^ Libération, vessie**S** 4

Numéro de référence	Attribut facultatif ou obligatoire	Description de référence	Type d'attribut	Codes des attributs	Descriptions des attributs
S 4	Facultatif	Abandon	Situation	A	Abandon en cours d'intervention

Comprend: Libération opératoire d'adhérences périvésicales, vessie

À l'exclusion de: Libération du col vésical (rétrécissement) (voir [1.PL.72.^ ^](#))
Libération opératoire, adhérences endoluminales de la vessie (voir [1.PM.59.^ ^](#))

1.PM.72.LA-AG approche ouverte et utilisation d'un laser
1.PM.72.LA-GX approche ouverte et utilisation d'un dispositif NCA

1.PM.73.^ ^ Réduction, vessie**S** 4

Numéro de référence	Attribut facultatif ou obligatoire	Description de référence	Type d'attribut	Codes des attributs	Descriptions des attributs
S 4	Facultatif	Abandon	Situation	A	Abandon en cours d'intervention

1.PM.73.CA-CD approche par voie naturelle et action manuelle

1.PM.77.^ ^ Pontage avec extériorisation, vessie**S** 10

Numéro de référence	Attribut facultatif ou obligatoire	Description de référence	Type d'attribut	Codes des attributs	Descriptions des attributs
S 10	Facultatif	Traitement - situation 5	Situation	A	Abandon en cours d'intervention
				R	Reprise
				S	Par étape

Comprend: Appendicovésicostomie entre la vessie originale et la peau [par exemple, procédure de Mitrofanoff]
Cystostomie
Dérivation urinaire, externe (temporaire ou permanente), dont le site d'origine est la vessie

À l'exclusion de: Appendicovésicostomie entre le réservoir vésical augmenté et la peau (voir [1.PM.79.^ ^](#))

À codifier aussi: Toute création concomitante de lavement colique antérograde Malone (voir [1.NM.77.^ ^](#))
Toute insertion de sonde urinaire dans l'abouchement (voir [1.PZ.37.^ ^](#))
Toute télémanipulation robotisée d'outils (voir [7.SF.14.^ ^](#))

Note: Cette dérivation urinaire, dont le site d'origine est la vessie, peut passer par un segment intestinal et déboucher à la peau, via un abouchement.

1.PM.77.^ [^] Pontage avec extériorisation, vessie	approche ouverte	approche endoscopique (laparoscopie)
pour la formation d'un abouchement continent	1.PM.77.LA-XX-G Comprend: • Appendicovésicostomie (Mitrofanoff)	1.PM.77.DA-XX-G Comprend: • Appendicovésicostomie laparoscopique (Mitrofanoff)
pour la formation d'un abouchement non continent	1.PM.77.RR Comprend: • Cystostomie cutanée • Cystostomie par conduit (iléal) pour dérivation urinaire non continente	1.PM.77.EN Comprend: • Conduit (iléal) pour dérivation urinaire non continente laparoscopique • Cystostomie laparoscopique

1.PM.79.^[^] Réparation d'augmentation, vessie**S** 10

Numéro de référence	Attribut facultatif ou obligatoire	Description de référence	Type d'attribut	Codes des attributs	Descriptions des attributs
S 10	Facultatif	Traitement - situation 5	Situation	A	Abandon en cours d'intervention
				R	Reprise
				S	Par étape

Comprend: Augmentation, vessie (segment urétéral, gastrique ou intestinal)
 Augmentation, vessie, détubularisée
 Cystoplastie d'augmentation
 Cystoplastie sigmoïde
 Entérocystoplastie
 Iléo-caeco-calcystoplastie
 Iléo-cystoplastie

À l'exclusion de: Cystoplastie sans lambeau d'augmentation (voir [1.PM.80.^[^]](#))
 dans le cadre d'une reconstruction des voies urinaires inférieures (voir [1.PM.84.^[^]](#))
 Résection subtotale de la vessie avec réparation concomitante (voir [1.PM.87.^[^]](#))

À codifier aussi: Toute cystoscopie concomitante (voir [2.PM.70.^[^]](#))
 Toute télémanipulation robotisée d'outils (voir [7.SF.14.^[^]](#))

1.PM.79.^ [^] Réparation d'augmentation, vessie	approche ouverte	approche endoscopique (laparoscopie)
lambeau local [par exemple, urétéral]	1.PM.79.LA-XX-E	1.PM.79.DA-XX-E
source combinée de tissus [par exemple, lambeau et xénogreffe]	1.PM.79.LA-XX-Q	1.PM.79.DA-XX-Q
lambeau pédiculé [par exemple, segment iléal, sigmoïdien, urétéral ou gastrique]	1.PM.79.RD-XX-G	1.PM.79.EN-XX-G
lambeau pédiculé avec formation d'un abouchement urinaire continent [Mitrofanoff]	1.PM.79.LA-XX-G	1.PM.79.DA-XX-G

1.PM.80.^ Réparation, vessie**S** 5 **L** 33

Numéro de référence	Attribut facultatif ou obligatoire	Description de référence	Type d'attribut	Codes des attributs	Descriptions des attributs
S 5	Facultatif	Traitement - situation 1	Situation	A	Abandon en cours d'intervention
				R	Reprise
L 33	Facultatif	Vessie	Lieu	A N	Paroi antérieure
				D M	Dôme
				L T	Paroi latérale
				M	Sites multiples/contigus
				P S	Paroi postérieure
				T R	Trigone
				U	Sans précision
				U O	Orifice urétéral
				U R	Ouraque

Comprend: Correction, persistance de l'ouraque
Cystoplastie
Cystorraphie

À l'exclusion de: Cystoplastie d'augmentation (voir [1.PM.79.^](#))
Fermeture, fistule entéro-vésicale (voir [1.NP.86.^](#))
Fermeture, fistule vésico-cervico-vaginale, vésico-sigmoïdo-vaginale, vésico-utérine, vésico-vaginale (voir [1.PM.86.^](#))
Fermeture, fistule vésico-colique (voir [1.NP.86.^](#))
Fermeture, fistule vésico-rectale (voir [1.NQ.86.^](#))
Réparation d'une lacération obstétricale récente de la vessie (voir [5.PC.80.^](#))
Réparation impliquant une suspension du col vésical (voir [1.PL.74.^](#))
Réparation, jonction urétéro-vésicale (voir [1.PG.80.^](#))
Réparation, jonction uréthro-vésicale (voir [1.PL.80.^](#))

À codifier aussi: Toute insertion d'endoprothèse [stent, tuteur] en vue d'une dilatation continue (voir [1.PE.50.^](#))
Toute insertion de cathéter de drainage (voir [1.PM.52.^](#))

1.PM.80.AF approche combinée, abdominale ouverte et transvaginale endoscopique
1.PM.80.BA approche endoscopique par voie naturelle [transurétrale]
1.PM.80.DA approche endoscopique (laparoscopie)
1.PM.80.FJ approche endoscopique par voie vaginale
1.PM.80.LA approche ouverte et technique d'apposition simple

Comprend: approche abdominale, voie vaginale

1.PM.82.^ ^ Rattachement, vessie**S** 4

Numéro de référence	Attribut facultatif ou obligatoire	Description de référence	Type d'attribut	Codes des attributs	Descriptions des attributs
S 4	Facultatif	Abandon	Situation	A	Abandon en cours d'intervention

Comprend: avec ou sans retrait de la sonde à demeure
 Fermeture, cystostomie
 Raccord, cystostomie

1.PM.82.LA approche ouverte

1.PM.84.^ ^ Reconstruction, vessie**S** 10

Numéro de référence	Attribut facultatif ou obligatoire	Description de référence	Type d'attribut	Codes des attributs	Descriptions des attributs
S 10	Facultatif	Traitement - situation 5	Situation	A	Abandon en cours d'intervention
				R	Reprise
				S	Par étape

Comprend: Anastomose, vessie (avec malformation cloacale)
 Rapprochement, moitiés de vessie (malformation cloacale)
 Réparation, exstrophie vésicale

À l'exclusion de: Correction, exstrophie vésicale [externalisée] (voir [1.SY.84.^ ^](#))
 Cystoplastie d'augmentation (en vue d'augmenter la taille de la vessie existante) (voir [1.PM.79.^ ^](#))
 Dérivation urinaire non continente (voir [1.PG.77.^ ^](#))

À codifier aussi: Toute colostomie concomitante en cas d'exstrophie cloacale (voir [1.NM.77.^ ^](#))
 Toute ostéotomie pelvienne [innommée] concomitante (voir [1.SQ.80.^ ^](#))
 Toute réparation concomitante d'omphalocèle en vue de la réparation programmée d'une exstrophie cloacale (voir [1.SY.84.^ ^](#))

1.PM.84.LA approche ouverte

1.PM.86.^ ^ Fermeture de fistule, vessie**S** 5

Numéro de référence	Attribut facultatif ou obligatoire	Description de référence	Type d'attribut	Codes des attributs	Descriptions des attributs
S 5	Facultatif	Traitement - situation 1	Situation	A	Abandon en cours d'intervention
				R	Reprise

Comprend:

Fistulectomie, vessie
 Fulguration, tractus fistuleux, vessie
 Réparation, fistule vésico-cutanée (de la vessie à la peau), fistule vésico-utérine (de la vessie à l'utérus), fistule vésico-vaginale (de la vessie au vagin)

À l'exclusion de:

Fulguration, vessie (en vue de la destruction d'une lésion de la vessie) (voir [1.PM.59.^^](#))
 Réparation d'une fistule simple (voir [1.PM.80.^^](#))
 Réparation, fistule, de la vessie au côlon (voir [1.NP.86.^^](#))

1.PM.86.^^ Fermeture de fistule, vessie	par excision simple et fermeture	fermeture par lambeau local	fermeture par lambeau pédiculé
approche ouverte			
fistule se terminant à la peau	1.PM.86.MB	1.PM.86.MB-XX-E	1.PM.86.MB-XX-G
fistule se terminant dans l'appareil génital	1.PM.86.MH	1.PM.86.MH-XX-E	1.PM.86.MH-XX-G
fistule se terminant dans l'appareil urinaire (urétérovésicale)	1.PM.86.MR	1.PM.86.MR-XX-E	1.PM.86.MR-XX-G
approche endoscopique [percutanée]			
fistule se terminant à la peau	1.PM.86.GF	—	—
fistule se terminant dans l'appareil génital	1.PM.86.GH	—	—
approche ouverte par voie vaginale			
fistule se terminant dans l'appareil génital	1.PM.86.RB	1.PM.86.RB-XX-E	1.PM.86.RB-XX-G

1.PM.87.^^ Excision partielle, vessie**S** 16 **L** 33

Numéro de référence	Attribut facultatif ou obligatoire	Description de référence	Type d'attribut	Codes des attributs	Descriptions des attributs
S 16	Facultatif	Traitement - situation 10	Situation	A	Abandon en cours d'intervention
				C	Convertie (d'une approche endoscopique en opération ouverte)
L 33	Facultatif	Vessie	Lieu	A N	Paroi antérieure
				D M	Dôme
				L T	Paroi latérale
				M	Sites multiples/contigus
				P S	Paroi postérieure
				T R	Trigone
				U	Sans précision
				U O	Orifice urétéral
				U R	Ouraque

Comprend: Cystectomie partielle (segmentaire, subtotale)
 Diverticulectomie, vessie
 Excision, dôme de la vessie
 Excision, lésion, vessie
 Excision, ouraque [sinus, kyste] avec collerette vésicale
 Excision, vessie double
 Résection du trigone vésical
 Résection, vessie (résection cunéiforme, supratrigonale, transurétrale)

À l'exclusion de: en vue d'une cystoplastie d'augmentation (voir [1.PM.79.^^](#))

À codifier aussi: Toute télémanipulation robotisée d'outils (voir [7.SF.14.^^](#))

1.PM.87.BA	approche endoscopique par voie naturelle
1.PM.87.BA-AG	approche endoscopique par voie naturelle et utilisation d'un laser
1.PM.87.DA	approche endoscopique (laparoscopie)
1.PM.87.LA	approche ouverte

1.PM.89.^^ Excision totale, vessie

S 10

Numéro de référence	Attribut facultatif ou obligatoire	Description de référence	Type d'attribut	Codes des attributs	Descriptions des attributs
S 10	Facultatif	Traitement - situation 5	Situation	A	Abandon en cours d'intervention
				R	Reprise
				S	Par étape

Comprend: Cystectomie totale (simple, résidu)
 Résection totale, vessie

À l'exclusion de: Cystectomie avec urétrectomie (voir [1.PM.91.^^](#))
 Excision, vessie double (voir [1.PM.87.^^](#))

À codifier aussi: Tout prélèvement de l'intestin grêle (voir [1.NK.58.^^](#))
 Tout prélèvement du gros intestin (voir [1.NM.58.^^](#))
 Toute télémanipulation robotisée d'outils (voir [7.SF.14.^^](#))

Note: Peut comprendre la reconfiguration d'un segment intestinal (gastrique ou rectal) pour la création d'un réservoir ou une néovessie

1.PM.89.^^ Excision totale, vessie	approche ouverte	approche endoscopique [laparoscopie]
avec création d'une néovessie (poche, réservoir) utilisation d'un lambeau pédiculé	1.PM.89.LA-XX-G	1.PM.89.DA-XX-G
avec création d'un abouchement urinaire continent (Mitrofanoff) avec (ou sans) formation d'une néovessie utilisation d'un lambeau pédiculé	1.PM.89.RR-XX-G	1.PM.89.EN-XX-G
avec diversion urinaire non continente (p.ex., urétéroiléostomie)	1.PM.89.RR	1.PM.89.EN

1.PM.91.^.^ Excision radicale, vessie**S** 10

Numéro de référence	Attribut facultatif ou obligatoire	Description de référence	Type d'attribut	Codes des attributs	Descriptions des attributs
S 10	Facultatif	Traitement - situation 5	Situation	A	Abandon en cours d'intervention
				R	Reprise
				S	Par étape

Comprend: Cystectomie radicale
Cystectomie radicale avec dérivation urinaire (non continente)
Cysto-prostato-urétrectomie
Cystoprostectomie
Exentération pelvienne (antérieure, totale)

À codifier aussi: Tout prélèvement de l'intestin grêle (voir [1.NK.58.^.^](#))
Tout prélèvement du gros intestin (voir [1.NM.58.^.^](#))
Toute colostomie concomitante (voir [1.NM.77.^.^](#))
Toute insertion concomitante d'une endoprothèse [stent, tuteur] dans l'appareil urinaire construit chirurgicalement (voir [1.PV.50.^.^](#))
Toute télémanipulation robotisée d'outils (voir [7.SF.14.^.^](#))

Note: Implique la résection en bloc de la vessie avec les organes adjacents, notamment: chez la femme: l'utérus, le vagin, les ovaires, les trompes de Fallope; chez l'homme: la prostate, les vésicules séminales, l'urètre avec ou sans le rectum, le côlon ou les ganglions lymphatiques régionaux. Peut comprendre la reconfiguration d'un segment de l'intestin (gastrique ou rectal) pour la création d'un réservoir ou une néovessie.

1.PM.91.^.^ Excision radical, vessie	approche ouverte	approche endoscopique [laparoscopie]
avec technique d'apposition simple	1.PM.91.LA	1.PM.91.DA
avec création d'une néovessie (poche, réservoir) utilisation d'un lambeau pédiculé	1.PM.91.LA-XX-G	1.PM.91.DA-XX-G
avec création d'un abouchement urinaire continent (Mitrofanoff) avec (ou sans) formation d'une néovessie utilisation d'un lambeau pédiculé	1.PM.91.RR-XX-G	1.PM.91.EN-XX-G
avec diversion urinaire non continente (p.ex., urétéroiléostomie, conduit iléal, urostomie)	1.PM.91.RR	1.PM.91.EN

1.PQ.^.^.^ Interventions thérapeutiques sur l'urètre

Comprend: Glande paraurétrale (de Skène)
Glande péri-urétrale
Méat urétral
Urètre (bulbeux, pénien, prostatique)
Valvules urétrales

1.PQ.11.^ ^ Anesthésie, urètre

1.PQ.11.HA-P1	approche percutanée (à l'aiguille) [injection] et utilisation d'un agent anesthésique
1.PQ.11.JA-P1	approche externe et utilisation d'un agent anesthésique

1.PQ.26.^ ^ Brachythérapie, urètre**S** 35

Numéro de référence	Attribut facultatif ou obligatoire	Description de référence	Type d'attribut	Codes des attributs	Descriptions des attributs
S 35	Facultatif	Implant - situation	Situation	P M	Implant permanent - Matériel radioactif laissé en place en permanence
				T M	Implant temporaire - Matériel radioactif retiré à la fin du traitement

Comprend: Endocuriethérapie, urètre
 Implantation [insertion] de matériel radioactif, urètre
 Radiothérapie interstitielle, urètre
 Radiothérapie intracavitaire, urètre

À codifier aussi: Toute implantation concomitante d'applicateurs ou de conduits de curiethérapie (brachythérapie) [p. ex., aiguilles, cathéters] pour avoir accès au point de traitement (voir [1.PQ.53.^ ^](#))

Note: La curiethérapie (brachythérapie) comporte en général deux phases distinctes. La première phase comprend l'insertion d'applicateurs ou de conduits non radioactifs [p. ex., aiguilles creuses, cathéters, endoprothèses [stent, tuteur], etc.] destinés à recevoir ou à transmettre le matériel radioactif dans l'organisme. La deuxième phase correspond au chargement différé du matériel radioactif [p. ex., grains, pastilles, fils, etc.] dans l'applicateur ou le conduit.

1.PQ.26.BA	approche endoscopique par voie naturelle
1.PQ.26.CA	approche par voie naturelle
1.PQ.26.HA	approche percutanée (cathéter ou à l'aiguille)
1.PQ.26.LA	approche ouverte

1.PQ.27.^ ^ Rayonnements, urètre

Comprend: Téléthérapie, urètre
 Thérapie, rayonnements [radiothérapie], urètre

À l'exclusion de: Curithérapie (brachythérapie) (voir [1.PQ.26.^ ^](#))
 Radiothérapie impliquant à la fois l'urètre et la vessie (voir [1.PM.27.^ ^](#))

Note: Implique l'irradiation, par faisceau externe, de l'urètre avec ou sans les ganglions lymphatiques régionaux.

1.PQ.27.JA	faisceau externe
------------	------------------

1.PQ.35.^ ^ Pharmacothérapie (locale), urètre

Comprend: Injection, urètre
Instillation, urètre
Irrigation, urètre

À l'exclusion de: Injection de substance pour réparer la jonction uréthro-vésicale (voir [1.PL.80.^ ^](#))
Pharmacothérapie systémique (voir [1.ZZ.35.^ ^](#))

1.PQ.35.^ ^ Pharmacothérapie (locale), urètre	approche endoscopique par voie naturelle	approche par voie naturelle	approche percutanée à l'aiguille [injection]
utilisation d'une solution d'irrigation anti-infectieuse	1.PQ.35.BA-D1 Comprend: • chlorhexidine, néomycine	1.PQ.35.CA-D1	—
utilisation d'une solution d'irrigation salée	1.PQ.35.BA-D2 Comprend: • chlorure de sodium	1.PQ.35.CA-D2	—
utilisation d'une autre solution d'irrigation	1.PQ.35.BA-D3 Comprend: • sorbitol, mannitol	1.PQ.35.CA-D3	—
utilisation d'un agent pharmacologique NCA	1.PQ.35.BA-T9	—	1.PQ.35.HA-T9
utilisation d'un agent NCA	1.PQ.35.BA-Z9	—	1.PQ.35.HA-Z9

1.PQ.50.^ ^ Dilatation, urètre**S** 5 **L** 40

Numéro de référence	Attribut facultatif ou obligatoire	Description de référence	Type d'attribut	Codes des attributs	Descriptions des attributs
S 5	Facultatif	Traitement - situation 1	Situation	A	Abandon en cours d'intervention
				R	Reprise
L 40	Facultatif	Urètre	Lieu	B P	Bulbeux
				M B	Membraneux
				P C	Prostatique
				P E	Pénien
				U	Sans précision

Comprend: Dilatation, sphincter externe de l'urètre
Insertion, endoprothèse [stent, tuteur], urètre (en vue d'une dilatation)
Méatotomie avec dilatation, urètre
Remplacement, endoprothèse [stent, tuteur], urètre
Sphinctérotomie, urètre
Urétrotomie avec dilatation

À l'exclusion de: Cathétérisme intermittent en vue d'une dilatation et d'un drainage (voir [1.PM.52.^ ^](#))
Dilatation de la prostate (voir [1.QT.50.^ ^](#))

1.PQ.50.^ Dilatation, urètre	approche endoscopique par voie naturelle	approche par voie naturelle
par incision [par exemple, sphinctérotomie, urétrotomie]	1.PQ.50.BA	1.PQ.50.CA
par dilateur flexible [par exemple, bougie, endoprothèse (stent, tuteur), cathéter]	1.PQ.50.BA-BJ	1.PQ.50.CA-BJ
par dilateur à ballonnet	1.PQ.50.BA-BD	1.PQ.50.CA-BD
par incision [méatotomie ou urétrotomie] et dilateur rigide [endoprothèse (stent, tuteur)]	1.PQ.50.BT-BP	—
par dilateur rigide [endoprothèse (stent, tuteur)] sans incision	1.PQ.50.BA-BP	1.PQ.50.CA-BP
par laser [par exemple, urétrotomie]	1.PQ.50.BA-AG	1.PQ.50.CA-AG

1.PQ.52.^ Drainage, urètre**S** 5 **L** 40

Numéro de référence	Attribut facultatif ou obligatoire	Description de référence	Type d'attribut	Codes des attributs	Descriptions des attributs
S 5	Facultatif	Traitement - situation 1	Situation	A	Abandon en cours d'intervention
				R	Reprise
L 40	Facultatif	Urètre	Lieu	B P	Bulbeux
				M B	Membraneux
				P C	Prostatique
				P E	Pénien
				U	Sans précision

Comprend: Aspiration, canal para-urétral
 Aspiration, urètre (kyste)
 Marsupialisation, glande péri-urétrale
 Urétrotomie en vue d'un drainage

À l'exclusion de: Insertion d'une sonde urinaire (voir [1.PM.52.^](#))
 Insertion, sonde de cystostomie (voir [1.PM.52.^](#))

1.PQ.52.CA	approche par voie naturelle
1.PQ.52.LA	approche ouverte
1.PQ.52.QY	approche transvaginale ouverte

1.PQ.53.^ ^ Implantation d'un appareil interne, urètre**S** 5 **L** 40

Numéro de référence	Attribut facultatif ou obligatoire	Description de référence	Type d'attribut	Codes des attributs	Descriptions des attributs
S 5	Facultatif	Traitement - situation 1	Situation	A	Abandon en cours d'intervention
				R	Reprise
L 40	Facultatif	Urètre	Lieu	B P	Bulbeux
				M B	Membraneux
				P C	Prostatique
				P E	Pénien
				U	Sans précision

Comprend: Implantation, applicateur de curiethérapie (brachythérapie), urètre
 Insertion d'un dispositif, urètre bulbeux
 Insertion d'un dispositif, urètre NCA

À l'exclusion de: Implantation, dispositif, col vésical (voir [1.PL.53.^ ^](#))
 Insertion d'un drain ou d'un cathéter à demeure conduisant à la vessie (voir [1.PM.52.^ ^](#))
 Insertion d'une endoprothèse [stent, tuteur] en vue d'une dilatation (voir [1.PQ.50.^ ^](#))

À codifier aussi: Tout chargement concomitant d'un applicateur de curiethérapie (brachythérapie) (voir [1.PQ.26.^ ^](#))

1.PQ.53.BA-EM applicateur de curiethérapie (brachythérapie), approche endoscopique par voie naturelle
 1.PQ.53.CA-EM applicateur de curiethérapie (brachythérapie), approche par voie naturelle
 1.PQ.53.HA-EM applicateur de curiethérapie (brachythérapie), approche percutanée
 1.PQ.53.LA-EM applicateur de curiethérapie (brachythérapie), approche ouverte
 1.PQ.53.LA-PZ sphincter urinaire artificiel, approche ouverte

1.PQ.54.^ ^ Gestion d'un appareil interne, urètre**S** 4 **L** 40

Numéro de référence	Attribut facultatif ou obligatoire	Description de référence	Type d'attribut	Codes des attributs	Descriptions des attributs
S 4	Facultatif	Abandon	Situation	A	Abandon en cours d'intervention
L 40	Facultatif	Urètre	Lieu	B P	Bulbeux
				M B	Membraneux
				P C	Prostatique
				P E	Pénien
				U	Sans précision

Comprend: Ajustement d'un dispositif, urètre
Gestion d'un dispositif, urètre

À l'exclusion de: Installation d'un agent dans un dispositif en vue d'une pharmacothérapie locale (voir [1.PQ.35.^^](#))

1.PQ.54.BA-BJ	dilatateur flexible, approche endoscopique par voie naturelle
1.PQ.54.BA-PZ	sphincter urinaire artificiel, approche endoscopique par voie naturelle
1.PQ.54.CA-BJ	dilatateur flexible, approche par voie naturelle
1.PQ.54.LA-PZ	sphincter urinaire artificiel, approche ouverte

1.PQ.55.^^ Retrait d'un appareil, urètre

S 4

Numéro de référence	Attribut facultatif ou obligatoire	Description de référence	Type d'attribut	Codes des attributs	Descriptions des attributs
S 4	Facultatif	Abandon	Situation	A	Abandon en cours d'intervention

À l'exclusion de: avec remplacement du dispositif (voir [1.PQ.53.^^](#))

1.PQ.55.^^ Retrait d'un appareil, urètre	approche endoscopique par voie naturelle	approche par voie naturelle	approche ouverte	approche externe
d'un dilatateur flexible [par exemple, endoprothèse (stent, tuteur), cathéter]	1.PQ.55.BA-BJ	1.PQ.55.CA-BJ	1.PQ.55.LA-BJ	—
de matériel radioactif	1.PQ.55.BA-EC	1.PQ.55.CA-EC	1.PQ.55.LA-EC	1.PQ.55.JA-EC
d'un sphincter urinaire artificiel	—	—	1.PQ.55.LA-PZ	—

1.PQ.56.^^ Retrait d'un corps étranger, urètre

S 4 **L** 40

Numéro de référence	Attribut facultatif ou obligatoire	Description de référence	Type d'attribut	Codes des attributs	Descriptions des attributs
S 4	Facultatif	Abandon	Situation	A	Abandon en cours d'intervention
L 40	Facultatif	Urètre	Lieu	B P	Bulbeux
				M B	Membraneux
				P C	Prostatique
				P E	Pénien
				U	Sans précision

À l'exclusion de: Retrait d'un calcul (voir [1.PQ.57.^^](#))

1.PQ.56.BA	approche endoscopique par voie naturelle (transurétrale)
1.PQ.56.CA	approche par voie naturelle
1.PQ.56.DA	approche endoscopique (percutanée)
1.PQ.56.LA	approche ouverte (voie abdominale, périnéale)
1.PQ.56.QY	approche transvaginale ouverte

1.PQ.57.^ ^ Extraction, urètre**S** 5 **L** 40 **E** 16

Numéro de référence	Attribut facultatif ou obligatoire	Description de référence	Type d'attribut	Codes des attributs	Descriptions des attributs
S 5	Facultatif	Traitement - situation 1	Situation	A	Abandon en cours d'intervention
				R	Reprise
L 40	Facultatif	Urètre	Lieu	B P	Bulbeux
				M B	Membraneux
				P C	Prostatique
				P E	Pénien
				U	Sans précision
E 16	Facultatif	Calcul	Étendue	L G	Un seul grand calcul (> ou = 4 mm)
				M	Plusieurs calculs
				S H	Coralliforme
				S M	Un seul petit calcul (< 4 mm)
				U	Sans précision

Comprend: Manipulation avec extraction [calculs, caillot], urètre
 Urétrolithotomie avec extraction [calculs]
 Urétrotomie avec extraction [calculs]

À codifier aussi: Toute destruction concomitante de calculs de l'urètre (voir [1.PQ.59.^ ^](#))
 Toute insertion d'endoprothèse [stent, tuteur] en vue d'une dilatation continue au cours de la cicatrisation (voir [1.PQ.50.^ ^](#))

Note: Une incision doit éventuellement être pratiquée dans l'urètre afin de faciliter l'extraction des calculs, et peut entraîner la pose de points de suture. L'extraction est généralement suivie d'une irrigation, qui permet de rincer l'urètre et d'éliminer les débris de calculs.

1.PQ.57.BA-AM	approche endoscopique par voie naturelle (transurétrale) et utilisation d'un dispositif muni d'un panier (Dormia)
1.PQ.57.BA-GX	approche endoscopique par voie naturelle (transurétrale) et utilisation d'un dispositif [par exemple, forceps, méatotome]
1.PQ.57.LA-AM	approche ouverte et utilisation d'un dispositif muni d'un panier
	Comprend: voie périnéale, transvaginale, pénienne
1.PQ.57.LA-GX	approche ouverte et utilisation d'un dispositif NCA [par exemple, forceps, méatotome]

1.PQ.58.^ ^ Prélèvement, urètre**S** 4

Numéro de référence	Attribut facultatif ou obligatoire	Description de référence	Type d'attribut	Codes des attributs	Descriptions des attributs
S 4	Facultatif	Abandon	Situation	A	Abandon en cours d'intervention

Comprend: Prélèvement, sperme à partir de l'urètre
Récupération de sperme à la suite d'une électro-éjaculation dans l'urètre

À codifier aussi: Toute électro-éjaculation (antérieure) (voir [1.BS.09.^^](#))

1.PQ.58.CA approche par voie naturelle

1.PQ.59.^^ Destruction, urètre

S 5 **L** 40 **E** 16

Numéro de référence	Attribut facultatif ou obligatoire	Description de référence	Type d'attribut	Codes des attributs	Descriptions des attributs
S 5	Facultatif	Traitement - situation 1	Situation	A	Abandon en cours d'intervention
				R	Reprise
L 40	Facultatif	Urètre	Lieu	B P	Bulbeux
				M B	Membraneux
				P C	Prostatique
				P E	Pénien
				U	Sans précision
E 16	Facultatif	Calcul	Étendue	L G	Un seul grand calcul (> ou = 4 mm)
				M	Plusieurs calculs
				S H	Coralliforme
				S M	Un seul petit calcul (< 4 mm)
				U	Sans précision

Comprend: Cautérisation, caroncules urétrales
Destruction avec irrigation [calculs], urètre
Traitement au laser
Urétrolithopaxie
Urétrotomie en vue d'une destruction (valvules, tissus)

À l'exclusion de: Libération d'adhérences (voir [1.PQ.72.^^](#))

À codifier aussi: Tout retrait concomitant [extraction] de calculs de l'urètre (par exemple, extraction par panier, par forceps) (voir [1.PQ.57.^^](#))

1.PQ.59.^^ Destruction, urètre	approche endoscopique par voie naturelle	approche vésicale endoscopique	approche ouverte
utilisation d'une crysonde	1.PQ.59.BA-AD	1.PQ.59.FL-AD	—
utilisation d'un dispositif NCA	1.PQ.59.BA-GX	1.PQ.59.FL-GX	1.PQ.59.LA-GX
utilisation d'un dispositif électrohydraulique	—	1.PQ.59.FL-AS	—
utilisation d'un laser	1.PQ.59.BA-AG	1.PQ.59.FL-AG	—
utilisation d'une sonde ultrasonique	1.PQ.59.BA-AZ	1.PQ.59.FL-AZ	1.PQ.59.LA-AZ

1.PQ.72.^ ^ Libération, urètre**S** 5 **L** 40

Numéro de référence	Attribut facultatif ou obligatoire	Description de référence	Type d'attribut	Codes des attributs	Descriptions des attributs
S 5	Facultatif	Traitement - situation 1	Situation	A	Abandon en cours d'intervention
				R	Reprise
L 40	Facultatif	Urètre	Lieu	B P	Bulbeux
				M B	Membraneux
				P C	Prostatique
				P E	Pénien
				U	Sans précision

Comprend: Libération, adhérences, urètre (tissu périurétral)
Urétrolyse

À l'exclusion de: Destruction de tissu urétral (voir [1.PQ.59.^ ^](#))
Dilatation de l'urètre (voir [1.PQ.50.^ ^](#))

1.PQ.72.AC approche combinée, abdominale ouverte et naturelle (vaginale)
1.PQ.72.LA approche ouverte
1.PQ.72.PK approche rétropubienne ouverte
1.PQ.72.QY approche transvaginale ouverte
1.PQ.72.QY-AG approche transvaginale ouverte et utilisation d'un laser

1.PQ.77.^ ^ Pontage avec extériorisation, urètre**S** 5 **L** 40

Numéro de référence	Attribut facultatif ou obligatoire	Description de référence	Type d'attribut	Codes des attributs	Descriptions des attributs
S 5	Facultatif	Traitement - situation 1	Situation	A	Abandon en cours d'intervention
				R	Reprise
L 40	Facultatif	Urètre	Lieu	B P	Bulbeux
				M B	Membraneux
				P C	Prostatique
				P E	Pénien
				U	Sans précision

Comprend: Fistulisation uréthro-périnéale
Urétrostomie (périnéale)

À codifier aussi: Toute insertion de sonde urinaire dans l'abouchement (voir [1.PZ.37.^^](#))

Note: Cette dérivation urinaire commence à l'urètre et se termine à la peau via un abouchement.

1.PQ.77.LA approche ouverte pour la formation d'un abouchement
1.PQ.77.LA-XX-A approche ouverte et autogreffe (de peau) pour la formation d'un abouchement

1.PQ.78.^^ Réparation de réduction, urètre

S 5 **L** 40

Numéro de référence	Attribut facultatif ou obligatoire	Description de référence	Type d'attribut	Codes des attributs	Descriptions des attributs
S 5	Facultatif	Traitement - situation 1	Situation	A	Abandon en cours d'intervention
				R	Reprise
L 40	Facultatif	Urètre	Lieu	B P	Bulbeux
				M B	Membraneux
				P C	Prostatique
				P E	Pénien
				U	Sans précision

Comprend: Plicature urétrale
Urétroplastie de réduction en cas de mégalo-urètre

1.PQ.78.LA approche ouverte

1.PQ.80.^^ Réparation, urètre

S 5 **L** 40

Numéro de référence	Attribut facultatif ou obligatoire	Description de référence	Type d'attribut	Codes des attributs	Descriptions des attributs
S 5	Facultatif	Traitement - situation 1	Situation	A	Abandon en cours d'intervention
				R	Reprise
L 40	Facultatif	Urètre	Lieu	B P	Bulbeux
				M B	Membraneux
				P C	Prostatique
				P E	Pénien
				U	Sans précision

Comprend: Augmentation, urètre
 Méatoplastie urétrale
 Reconstruction de l'urètre à l'aide d'un lambeau vaginal
 Remplacement urétral (pénien, deuxième temps)
 Réparation, prolapsus urétral (circoncision)
 Tuboplastie urétrale
 Urétroplastie (augmentée, lambeau de recouvrement, retombée scrotale)
 Urétrorraphie

À l'exclusion de: impliquant une reconstruction du pénis (voir [1.QE.84.^^](#))
 Réparation d'une fistule : uréthro-vaginale, uréthro-périnéale, uréthro-scrotale et uréthro-cutanée (voir [1.PQ.86.^^](#))
 Réparation d'une lacération obstétricale récente de l'urètre (voir [5.PC.80.^^](#))
 Réparation, épispadias (voir [1.QE.80.^^](#))
 Réparation, hypospadias (voir [1.QE.80.^^](#))
 Urérectomie avec remplacement de l'urètre (une étape) (voir [1.PQ.89.^^](#))

À codifier aussi: toute utilisation concomitante d'une bandelette pubo-vaginale (voir [1.PL.74.^^](#))

1.PQ.80.^^ Réparation, urètre	approche endoscopique par voie naturelle	approche ouverte	approche percutanée (à l'aiguille) [injection]
avec autogreffe	1.PQ.80.BA-XX-A	1.PQ.80.LA-XX-A	—
avec cryochirurgie	—	1.PQ.80.LA-AD	—
avec lambeau local (par exemple, lambeau d'avancement muqueux)	—	1.PQ.80.LA-XX-E	—
avec lambeau pédiculé à distance [par exemple, fascia de Buck, lambeau cutané pénien, scrotal ou périnéal]	—	1.PQ.80.LA-XX-G	—
avec source combinée de tissus [par exemple, greffe et lambeau]	—	1.PQ.80.LA-XX-Q	—
avec technique d'apposition simple	1.PQ.80.BA	1.PQ.80.LA	—
avec autre agent synthétique [p.ex macroplastique]	1.PQ.80.BA-W0	—	1.PQ.80.HA-W0

1.PQ.82.^^ Rattachement, urètre

S 5

Numéro de référence	Attribut facultatif ou obligatoire	Description de référence	Type d'attribut	Codes des attributs	Descriptions des attributs
S 5	Facultatif	Traitement - situation 1	Situation	A	Abandon en cours d'intervention
				R	Reprise

Comprend: avec ou sans retrait de la sonde à demeure
 Fermeture, urérostomie
 Raccord, urérostomie

1.PQ.82.LA approche ouverte

1.PQ.86.^ ^ Fermeture de fistule, urètre**S** 5 **L** 40

Numéro de référence	Attribut facultatif ou obligatoire	Description de référence	Type d'attribut	Codes des attributs	Descriptions des attributs
S 5	Facultatif	Traitement - situation 1	Situation	A	Abandon en cours d'intervention
				R	Reprise
L 40	Facultatif	Urètre	Lieu	B P	Bulbeux
				M B	Membraneux
				P C	Prostatique
				P E	Pénien
				U	Sans précision

Comprend: Fermeture, fistule prostatocutanée
 Fermeture, fistule prostatopérinéale
 Fistulectomie, urètre NCA
 Réparation d'une fistule, joignant l'urètre à la peau, au vagin ou au scrotum

À codifier aussi: toute utilisation de bandelette pubo-vaginale (voir [1.PL.74.^ ^](#))

1.PQ.86.^ ^ Fermeture de fistule, urètre	par excision simple	par fibrine [colle, Tisseel]	par lambeau libre	par lambeau local
fistule se terminant à la peau [fistule urétrocutanée, urétroscrotale, urétropérinéale]	1.PQ.86.MB	1.PQ.86.MB-W3	1.PQ.86.MB-XX-F	1.PQ.86.MB-XX-E
fistule se terminant dans appareil génital [fistule urétrovaginale]	1.PQ.86.MH	1.PQ.86.MH-W3	1.PQ.86.MH-XX-F	1.PQ.86.MH-XX-E

1.PQ.87.^ ^ Excision partielle, urètre**S** 4 **L** 40

Numéro de référence	Attribut facultatif ou obligatoire	Description de référence	Type d'attribut	Codes des attributs	Descriptions des attributs
S 4	Facultatif	Abandon	Situation	A	Abandon en cours d'intervention
L 40	Facultatif	Urètre	Lieu	B P	Bulbeux
				M B	Membraneux
				P C	Prostatique
				P E	Pénien
				U	Sans précision

Comprend: Ablation du méat urétral
Diverticulectomie, urètre
Excision, glande bulbo-urétrale
Excision, glande para-urétrale (de Skène)
Urétrectomie partielle

À l'exclusion de: avec granuloplastie (voir [1.QE.80.^^](#))

À codifier aussi: Toute insertion d'endoprothèse [stent, tuteur] (cylindre fait de mailles) en vue d'une dilatation continue (voir [1.PQ.50.^^](#))

1.PQ.87.^^ Excision partielle, urètre	approche pénienne ouverte	approche périnéale ouverte	approche transvaginale ouverte	approche endoscopique par voie naturelle
avec technique d'apposition [par exemple, sutures] ou aucune apposition requise pour la régénération des tissus	1.PQ.87.NU	1.PQ.87.QU	1.PQ.87.QY	1.PQ.87.BA Comprend: • Polypectomie par voie urétrale et cystoscopie
avec autogreffe [par exemple, peau, épithélium vésical]	1.PQ.87.NU-XX-A	1.PQ.87.QU-XX-A	1.PQ.87.QY-XX-A	—
avec lambeau local [par exemple, lambeau d'avancement muqueux]	1.PQ.87.NU-XX-E	1.PQ.87.QU-XX-E	1.PQ.87.QY-XX-E	—
avec lambeau pédiculé	1.PQ.87.NU-XX-G	1.PQ.87.QU-XX-G	1.PQ.87.QY-XX-G	—

1.PQ.89.^^ Excision totale, urètre

S 4

Numéro de référence	Attribut facultatif ou obligatoire	Description de référence	Type d'attribut	Codes des attributs	Descriptions des attributs
S 4	Facultatif	Abandon	Situation	A	Abandon en cours d'intervention

Comprend: Urétrectomie totale (avec remplacement de l'urètre, tuboplastie)

À codifier aussi: Toute cystectomie radicale concomitante (voir [1.PM.91.^^](#))
Toute cystectomie totale concomitante (chez la femme) (voir [1.PM.89.^^](#))
Toute excision concomitante du pénis chez l'homme (voir [1.QE.89.^^](#))
Toute insertion d'endoprothèse [stent, tuteur] (cylindre fait de mailles) en vue d'une dilatation continue (voir [1.PQ.50.^^](#))
Toute insertion d'un drain de cystostomie (voir [1.PM.52.^^](#))

1.PQ.89.LA approche ouverte avec formation d'une urétrostomie

1.PV.^^.^^ Interventions thérapeutiques sur des sites construits chirurgicalement dans l'appareil urinaire

Comprend:

- Appareil construit par cystostomie
- Appareil construit par néphrostomie
- Appareil construit par pyélostomie
- Appareil construit par urétérostomie
- Appareil construit par urétrostomie
- Appendicovésicostomie
- Conduit iléal
- Néovessie
- Site d'anastomose pyélointestinale (conduit)
- Transurétérourétérostomie
- Urétérocalicostomie
- Urétérocutanéostomie
- Urétéropyélonéostomie
- Urétérosigmoïdostomie

À l'exclusion de: Abouchements de sites construits par chirurgie (voir [1.YY.^.^](#))
 Peau d'un abouchement urinaire (portion externe ou ouverture) (voir [1.YY.^.^](#))

1.PV.35.^^ Pharmacothérapie (locale), appareil urinaire construit chirurgicalement

Comprend:

- Instillation, agent, néovessie
- Irrigation, abouchement urinaire

1.PV.35.^^ Pharmacothérapie (locale), appareil urinaire construit chirurgicalement	approche par voie naturelle	approche percutanée par cathéter
utilisation d'une solution d'irrigation antiinfectieuse	1.PV.35.CA-D1	1.PV.35.HH-D1
utilisation d'une solution d'irrigation salée	1.PV.35.CA-D2	1.PV.35.HH-D2
utilisation d'une autre solution d'irrigation	1.PV.35.CA-D3	1.PV.35.HH-D3
utilisation d'un agent pharmacologique NCA	1.PV.35.CA-T9	1.PV.35.HH-T9
utilisation d'un agent NCA	1.PV.35.CA-Z9	1.PV.35.HH-Z9

1.PV.50.^ ^ Dilatation, appareil urinaire construit chirurgicalement**S** 4

Numéro de référence	Attribut facultatif ou obligatoire	Description de référence	Type d'attribut	Codes des attributs	Descriptions des attributs
S 4	Facultatif	Abandon	Situation	A	Abandon en cours d'intervention

Comprend: Dilatation, abouchement urinaire [cystostomie, néphrostomie, pyélostomie, urétérostomie]

À l'exclusion de: Cathétérisme intermittent en vue d'une dilatation (voir [1.PM.52.^ ^](#))

1.PV.50.^ ^ Dilatation, appareil urinaire construit chirurgicalement	approche endoscopique par voie naturelle [via un abouchement]	approche endoscopique par voie naturelle [via un abouchement] avec incision	approche endoscopique par voie naturelle	approche percutanée [via un abouchement]
utilisation d'un dilateur flexible [par exemple, bougie, endoprothèse [stent, tuteur], cathéter]	1.PV.50.BA-BJ	1.PV.50.BT-BJ	—	—
utilisation d'un dilateur à ballonnet (hyperbare)	1.PV.50.BA-BM	1.PV.50.BT-BM	—	—
utilisation d'un dilateur rigide [par exemple, dilateur métallique, sonde, télescope en téflon]	1.PV.50.BA-BP	1.PV.50.BT-BP	—	1.PV.50.HA-BP
utilisation d'une technique manuelle	—	—	1.PV.50.CJ	—
utilisation d'un dispositif NCA	1.PV.50.BA-GX	1.PV.50.BT-GX	—	1.PV.50.HA-GX

1.PV.52.^ ^ Drainage, appareil urinaire construit chirurgicalement**S** 4

Numéro de référence	Attribut facultatif ou obligatoire	Description de référence	Type d'attribut	Codes des attributs	Descriptions des attributs
S 4	Facultatif	Abandon	Situation	A	Abandon en cours d'intervention

Comprend: Aspiration d'un abouchement (néphrostomie, pyélostomie, urétérostomie)

À l'exclusion de: avec insertion concomitante d'une endoprothèse [stent, tuteur] à l'intérieur de l'abouchement (voir [1.PV.50.^ ^](#))

1.PV.52.BA	approche endoscopique par voie naturelle
1.PV.52.DA	approche endoscopique
1.PV.52.HA	aspiration percutanée à l'aiguille
1.PV.52.HH	approche percutanée avec insertion d'un tube (néphrostomie, pyélostomie, urétérostomie)
1.PV.52.JA-TS	approche externe avec insertion d'un tube (néphrostomie, pyélostomie, urétérostomie)

1.PV.54.^ ^ Gestion d'un appareil interne, appareil urinaire construit chirurgicalement

Comprend: Ajustement d'un cathéter ou d'une endoprothèse [stent, tuteur], abouchement urinaire
Entretien d'un cathéter ou d'une endoprothèse [stent, tuteur], abouchement urinaire
Irrigation d'un drain, abouchement urinaire

1.PV.54.BA-NR	approche endoscopique par voie naturelle, gestion d'une endoprothèse [stent, tuteur]
1.PV.54.JA-TS	approche externe, gestion d'un cathéter de drainage

1.PV.55.^ ^ Retrait d'un appareil, appareil urinaire construit chirurgicalement**S** 4

Numéro de référence	Attribut facultatif ou obligatoire	Description de référence	Type d'attribut	Codes des attributs	Descriptions des attributs
S 4	Facultatif	Abandon	Situation	A	Abandon en cours d'intervention

Comprend: Retrait d'endoprothèse [stent, tuteur] ou de tube de cystostomie, néphrostomie, pyélostomie, urétérostomie

À l'exclusion de: effectué simultanément avec le raccord d'une stomie (voir [1.PE.82.^ ^](#), [1.PG.82.^ ^](#), [1.PM.82.^ ^](#))

1.PV.55.^ ^ Retrait d'un appareil, appareil urinaire construit chirurgicalement	cathéter, tube	endoprothèse [stent, tuteur]
approche endoscopique par voie naturelle	1.PV.55.BA-TS	1.PV.55.BA-NR
approche par voie naturelle	1.PV.55.CA-TS	1.PV.55.CA-NR
approche endoscopique (laparoscopie)	1.PV.55.DA-TS	1.PV.55.DA-NR
approche ouverte	1.PV.55.LA-TS	1.PV.55.LA-NR

1.PV.57.^ ^ Extraction, appareil urinaire construit chirurgicalement**S** 4

Numéro de référence	Attribut facultatif ou obligatoire	Description de référence	Type d'attribut	Codes des attributs	Descriptions des attributs
S 4	Facultatif	Abandon	Situation	A	Abandon en cours d'intervention

Comprend: Extraction [calculs, caillot], abouchement urinaire SAI
 Extraction avec manipulation [calculs], cystostomie
 Extraction avec manipulation [calculs], néphrostomie
 Extraction avec manipulation [calculs], pyélostomie
 Extraction avec manipulation [calculs], urétérostomie
 Retrait de calculs de l'appareil urinaire construit par chirurgie

À codifier aussi: Toute destruction concomitante de calculs de voies urinaires construites par chirurgie (voir [1.PV.59.^ ^](#))
 Toute insertion d'endoprothèse [stent, tuteur] en vue d'une dilatation continue au cours de la cicatrisation (voir [1.PV.50.^ ^](#))

Note: Une incision doit éventuellement être pratiquée dans l'abouchement afin de faciliter l'extraction des calculs, et peut entraîner la pose de points de suture. L'extraction est généralement suivie d'une irrigation, qui permet de rincer l'abouchement et d'en éliminer les débris de calculs.

1.PV.57.BA-AM	approche endoscopique par voie naturelle [via un abouchement] et utilisation d'un dispositif à panier [Dormia]
1.PV.57.BA-GX	approche endoscopique par voie naturelle [via un abouchement] et utilisation d'un autre dispositif [par exemple, forceps, méatotome]
1.PV.57.LA-GX	approche ouverte et utilisation d'un autre dispositif [par exemple, forceps, méatotome]

1.PV.59.^ ^ Destruction, appareil urinaire construit chirurgicalement**S** ⁴

Numéro de référence	Attribut facultatif ou obligatoire	Description de référence	Type d'attribut	Codes des attributs	Descriptions des attributs
S 4	Facultatif	Abandon	Situation	A	Abandon en cours d'intervention

Comprend:

- Ablation (de tissus), abouchement urinaire [cystostomie, néphrostomie, pyélostomie]
- Ablation (de tissus), appareil urinaire construit par chirurgie
- Destruction avec irrigation [calculs], abouchement urinaire
- Fragmentation [calculs], abouchement urinaire
- Lithotripsie (lithotritie) extracorporelle par ondes de choc, abouchement urinaire
- Lithotripsie (lithotritie), abouchement urinaire (cystostomie, néphrostomie, pyélostomie, urétérostomie)
- Lithotripsie (lithotritie), appareil urinaire construit par chirurgie [calculs]

À codifier aussi: Tout retrait concomitant [extraction] de calcul de l'appareil urinaire construit par chirurgie (voir [1.PV.57.^ ^](#))

1.PV.59.^ ^ Destruction, appareil urinaire construit chirurgicalement	approche endoscopique par voie naturelle	approche ouverte
utilisation d'un agent chimique [par exemple, cautérisation chimique]	1.PV.59.BA-X7	—
utilisation d'un dispositif NCA	1.PV.59.BA-GX	1.PV.59.LA-GX
utilisation d'un dispositif électrohydraulique pour pratiquer une lithotritie (lithotripsie)	1.PV.59.BA-AS	—
utilisation d'un dispositif électromécanique [balistique] pour pratiquer une lithotritie (lithotripsie)	1.PV.59.BA-AT	—
utilisation d'un laser	1.PV.59.BA-AG	—
utilisation d'une sonde ultrasonique pour pratiquer une lithotritie (lithotripsie)	1.PV.59.BA-AZ	—

1.PV.80.^.^ Réparation, appareil urinaire construit chirurgicalement**S** 4

Numéro de référence	Attribut facultatif ou obligatoire	Description de référence	Type d'attribut	Codes des attributs	Descriptions des attributs
S 4	Facultatif	Abandon	Situation	A	Abandon en cours d'intervention

Comprend: Réparation, abouchement urinaire (par exemple, urétérostomie, cystostomie)
 Réparation, dérivation par conduit iléal des voies urinaires
 Réparation, site d'anastomose des voies urinaires (en cas de déhiscence, d'écoulement)
 Reprise, abouchement urinaire (anastomose)

À l'exclusion de: Réparation, abouchement à la peau uniquement (voir [1.YY.80.^.](#))

1.PV.80.^.^ Réparation, appareil urinaire construit chirurgicalement	approche endoscopique par voie naturelle	approche endoscopique [laparoscopie]	approche ouverte
avec réparation simple (sans tissu ni agent)	1.PV.80.BA	1.PV.80.DA	1.PV.80.LA
avec lambeau pédiculé pour la formation d'un abouchement	—	—	1.PV.80.LA-XX-G Comprend: • Formation d'un conduit iléal pour le détournement urinaire sortant via un abouchement au niveau de la peau, suivant une excision (échec) de la néovessie
avec collagène	1.PV.80.BA-W2	—	—
avec téflon	1.PV.80.BA-W8	—	—
avec matériel bioabsorbable [p.ex., microsphères de dextranomère (Deflux)]	1.PV.80.BA-FH	—	—
avec autre matériel synthétique [p.ex., silicone, macropastique]	1.PV.80.BA-W0	—	—

1.PZ.^.^.^ Interventions thérapeutiques sur l'appareil urinaire NCA

Comprend: Appareil et fonctions urinaires
 Appareil urinaire SAI
 Voies urinaires, sites multiples

1.PZ.21.^.^ Dialyse, appareil urinaire NCA

Comprend: Dialyse de rein artificiel
Dialyse péritonéale
Dialyse rénale
DPCA [dialyse péritonéale continue ambulatoire]
en vue d'une désintoxication
Hémodialyse extracorporelle
Hémofiltration extracorporelle

À codifier aussi: Toute création associée de fistule artérioveineuse en vue de faciliter l'hémodialyse (voir [1.KY.76.^.](#))
Toute implantation concomitante d'un dispositif d'accès veineux pour l'hémodialyse (voir [1.IS.53.^.](#))

1.PZ.21.HP-D4	dialyse péritonéale, utilisation d'un dialysat
	Comprend: solutions isotoniques et hypertoniques
1.PZ.21.HQ-BR	hémodialyse
	Comprend: hémodialyse SAI
1.PZ.21.HQ-BS	hémodialyse veino-veineuse continue
	Comprend: Hémodiafiltration veino-veineuse continue [p.ex., utilisation d'un dispositif PRISMA] Thérapie de remplacement rénal continue (TRRC)

1.PZ.37.^.^ Installation d'un appareil externe, appareil urinaire NCA

Comprend: en vue d'un drainage ou contrôle de l'appareil urinaire artificiel ou naturel
Insertion, cathéter, abouchement urinaire
Remplacement d'un dispositif, appareil urinaire NCA

À l'exclusion de: Insertion d'un cathéter à demeure (voir [1.PM.52.^.](#))

1.PZ.37.JA-GJ	collecteur d'urine
1.PZ.37.JA-GP	condom collecteur

1.PZ.38.^.^ Gestion d'un appareil externe, appareil urinaire NCA

Comprend: Gestion d'un appareil externe, appareil urinaire NCA
Mise en place et ajustement d'un appareil externe, appareil urinaire NCA
Retrait d'un dispositif externe, appareil urinaire NCA

1.PZ.38.JA-GJ	collecteur d'urine
1.PZ.38.JA-GP	condom collecteur

1.PZ.94.^ ^ Intervention thérapeutique NCA, appareil urinaire NCA

1.PZ.94.BA	approche endoscopique par voie naturelle
1.PZ.94.DA	approche endoscopique (laparoscopie)
1.PZ.94.HA	approche percutanée (à l'aiguille)
1.PZ.94.LA	approche ouverte

Interventions thérapeutiques sur les organes génitaux de l'homme (1QD - 1QZ)

1.QD.^.^ Interventions thérapeutiques sur le prépuce

Comprend: Prépuce

À l'exclusion de: Prépuce avec corps du pénis (voir [1.QE.^.^](#))

1.QD.72.^.^ Libération, prépuce

S 5

Numéro de référence	Attribut facultatif ou obligatoire	Description de référence	Type d'attribut	Codes des attributs	Descriptions des attributs
S 5	Facultatif	Traitement - situation 1	Situation	A	Abandon en cours d'intervention
				R	Reprise

Comprend: Incision (dorsale, latérale) prépuce
Incision, prépuce
Libération opératoire d'adhérences préputiales (avec dilatation)
Préputiotomie

1.QD.72.LA approche ouverte

1.QD.73.^.^ Réduction, prépuce

Comprend: Réduction, phimosis

1.QD.73.JH approche externe avec technique manuelle

1.QD.89.^.^ Excision totale, prépuce

S 5

Numéro de référence	Attribut facultatif ou obligatoire	Description de référence	Type d'attribut	Codes des attributs	Descriptions des attributs
S 5	Facultatif	Traitement - situation 1	Situation	A	Abandon en cours d'intervention
				R	Reprise

Comprend: Circoncision
Correction, phimosis
Excision du prépuce

1.QD.89.LA approche ouverte

1.QD.89.LA-FF approche ouverte et utilisation d'un dispositif de fermeture [par exemple, clamp Gomco]

1.QE.^^.^^ Interventions thérapeutiques sur le pénis

Comprend: Corps caverneux
Corps spongieux
Fascia de Buck
Gland du pénis
Peau du pénis
Prépuce avec corps du pénis

À l'exclusion de: Prépuce uniquement (voir [1.QD.^^.^^](#))

1.QE.06.^^ Hypothermie, pénis

Comprend: Application d'éléments froids, pénis

1.QE.06.JA-KL	utilisation d'une vessie de glace
1.QE.06.JA-KM	utilisation de compresse fraîche, froide

1.QE.13.^^ Contrôle d'une hémorragie, pénis

À l'exclusion de: Application d'un pansement compressif sur le pénis pour contrôler l'hémorragie (voir [1.QE.14.^^](#))
avec réparation chirurgicale et suture (voir [1.QE.80.^^](#))
Destruction ou ablation, peau du pénis pour le contrôle d'une hémorragie (voir [1.QE.59.^^](#))
Pharmacothérapie systémique pour le contrôle de l'hémorragie (voir [1.ZZ.35.^^](#))

1.QE.13.JA-C2	application locale d'un agent antihémorragique Comprend: acide aminocaproïque, aprotinine, phytonadione, thrombine, facteur VIII de la coagulation
1.QE.13.JN	par compression manuelle externe

1.QE.14.^^ Pansement, pénis

Comprend: avec parage (débridement), peau du pénis
Bandage, plaie du pénis
Couverture [temporaire], peau du pénis
Remplacement [changement], pansement, pénis

1.QE.14.JA-FJ	utilisation d'un pansement occlusif [par exemple, hydrocolloïde, goudron, paraffine, gaze, hydrogel]
1.QE.14.JA-FN	utilisation d'un pansement humide, mouillé
1.QE.14.JA-GN	utilisation d'un pansement compressif
1.QE.14.JA-H1	utilisation d'un pansement médicamenteux
1.QE.14.JA-T6	utilisation d'un pansement sec
1.QE.14.JA-XX-L	utilisation de tissu xénogénique [par exemple, xélogreffe (bioprothèse) de porc]
1.QE.14.JA-XX-N	utilisation de tissu synthétique [par exemple, Dermabrane, Dermagraft]

1.QE.26.^ ^ Brachythérapie, pénis**S** 35

Numéro de référence	Attribut facultatif ou obligatoire	Description de référence	Type d'attribut	Codes des attributs	Descriptions des attributs
S 35	Facultatif	Implant - situation	Situation	P M	Implant permanent - Matériel radioactif laissé en place en permanence
				T M	Implant temporaire - Matériel radioactif retiré à la fin du traitement

Comprend: Endocuriethérapie, pénis
 Implantation de matériel radioactif, pénis
 Radiothérapie interstitielle, pénis

À codifier aussi: Toute implantation concomitante d'applicateurs ou de conduits de curiethérapie (brachythérapie) [p.ex., aiguilles, cathéters] afin d'accéder au site de traitement (voir [1.QE.53.^ ^](#))

Note: La curiethérapie (brachythérapie) comporte en général deux phases distinctes. La première phase comprend l'insertion d'applicateurs ou de conduits non radioactifs [p.ex., aiguilles creuses, cathéters, endoprothèses [stent, tuteur], etc.] destinés à recevoir ou à transmettre le matériel radioactif dans l'organisme. La deuxième phase correspond au chargement différé du matériel radioactif [p.ex., grains, pastilles, fils, etc.] dans l'applicateur ou le conduit.

1.QE.26.HA	approche percutanée (cathéter ou aiguille)
1.QE.26.LA	approche ouverte

1.QE.27.^ ^ Rayonnements, pénis

Comprend: Téléthérapie, pénis
 Thérapie, rayonnements [radiothérapie], pénis

1.QE.27.JA	faisceau externe
------------	------------------

1.QE.35.^ ^ Pharmacothérapie (locale), pénis

Comprend: Application d'un agent, pénis NCA
 Injection, pénis NCA
 Irrigation, pénis

À l'exclusion de: en vue du contrôle d'une hémorragie (voir [1.QE.13.^ ^](#))
 Pharmacothérapie systémique (voir [1.ZZ.35.^ ^](#))

1.QE.35.^ Pharyngologie (locale), pénétration	application externe [topique] [par exemple, extracorporelle]	approche percutanée à l'aiguille [injection]
utilisation d'une solution d'irrigation antiseptique	1.QE.35.JA-D1 Comprend: • chlorhexidine, néomycine	—
utilisation d'une solution d'irrigation salée	1.QE.35.JA-D2 Comprend: • chlorure de sodium	—
utilisation d'une autre solution d'irrigation	1.QE.35.JA-D3 Comprend: • sorbitol, mannitol	—
utilisation de vasodilatateurs [par exemple, en cas d'impuissance]	1.QE.35.JA-E4	1.QE.35.HA-E4 Comprend: • nitroglycérine, isosorbide dinitrate
utilisation d'un agent antifongique	1.QE.35.JA-G1 Comprend: • nystatine, clotrimazole, miconazole, tolnaftate	—
utilisation d'un agent émollient et protecteur	1.QE.35.JA-G2 Comprend: • silicone, diméthicone, oxyde de zinc, urée, agents de protection contre les UV	—
utilisation d'un agent pour le traitement des plaies et des ulcères	1.QE.35.JA-G3 Comprend: • sutillains, collagénase, dextranomère	—
utilisation d'un agent antiprurigineux	1.QE.35.JA-G4 Comprend: • diphenhydramine, lidocaïne, benzocaïne, crotamiton, calamine	—
utilisation d'un agent antipsoriasique	1.QE.35.JA-G5 Comprend: • préparations à base de goudron, anthraline, méthoxsalen	—
utilisation d'un agent chimiothérapeutique et d'un antibiotique	1.QE.35.JA-G6 Comprend: • acide fusidique, bacitracine, polymyxine, mupirocine, idoxuridine, acyclovir à usage topique	—
utilisation d'un agent corticostéroïde dermatologique	1.QE.35.JA-G7 Comprend: • hydrocortisone, triamcinolone, clobétasol, betaméthasone	—
utilisation d'un agent antiseptique et d'un agent désinfectant	1.QE.35.JA-G8 Comprend: • chlorhexidine, hexachlorophène, iode, clioquinol, alcool isopropylique	—
utilisation d'un agent corticostéroïde systémique	—	1.QE.35.HA-J2 Comprend: • prednisone, dexaméthasone, fludrocortisone
utilisation d'un agent anesthésique locale	1.QE.35.JA-P1	1.QE.35.HA-P1
utilisation d'un agent pharmacologique NCA	1.QE.35.JA-T9	1.QE.35.HA-T9

1.QE.35.^ ^ Pharmacothérapie (locale), pénis	application externe [topique] [par exemple, extracorporelle]	approche percutanée à l'aiguille [injection]
utilisation d'un agent de séchage [par exemple, air, sel d'aluminium, amidon, poudres]	1.QE.35.JA-X3	—
utilisation d'un agent NCA	1.QE.35.JA-Z9	1.QE.35.HA-Z9

1.QE.52.^ ^ Drainage, pénis**S** 4

Numéro de référence	Attribut facultatif ou obligatoire	Description de référence	Type d'attribut	Codes des attributs	Descriptions des attributs
S 4	Facultatif	Abandon	Situation	A	Abandon en cours d'intervention

Comprend:

Aspiration, pénis
 Drainage, corps caverneux
 Drainage, gland du pénis
 Pénotomie (en vue d'un drainage)
 Phallotomie (en vue d'un drainage)
 Shunt [distal], entre le gland et les corps caverneux (par exemple, shunt de Winter, modification de Goulding, shunt de Al Ghorab)

À l'exclusion de:

Biopsie par aspiration (voir [2.QE.71.^ ^](#))
 Shunt cavernospongieux [proximal] (voir [1.QE.76.^ ^](#))
 Shunt entre les corps caverneux et la veine dorsale (voir [1.QE.76.^ ^](#))
 Shunt entre les corps caverneux et la veine saphène (voir [1.QE.76.^ ^](#))

1.QE.52.HA approche percutanée (à l'aiguille)
 1.QE.52.LA approche ouverte

1.QE.53.^ ^ Implantation d'un appareil interne, pénis**S** 5

Numéro de référence	Attribut facultatif ou obligatoire	Description de référence	Type d'attribut	Codes des attributs	Descriptions des attributs
S 5	Facultatif	Traitement - situation 1	Situation	A	Abandon en cours d'intervention
				R	Reprise

Comprend: avec implantation d'un système de pompe-réservoir dans le scrotum
 Encastrement intracaverneux
 Implantation, applicateur de curiethérapie (brachythérapie), pénis
 Implantation, prothèse pénienne

À l'exclusion de: Traitement par injection intracaverneuse (voir [1.QE.35.^^](#))

À codifier aussi: Tout chargement concomitant d'un applicateur de curiethérapie (brachythérapie) (voir [1.QE.26.^^](#))

1.QE.53.HA-EM	applicateur de curiethérapie (brachythérapie), approche percutanée
1.QE.53.LA-EM	applicateur de curiethérapie (brachythérapie), approche ouverte
1.QE.53.LA-PM	prothèse pénienne semirigide, approche ouverte
1.QE.53.LA-PX	prothèse pénienne hydraulique gonflable [p.ex., automatisée, gonflable], approche ouverte

1.QE.54.^^ Gestion d'un appareil interne, pénis

S 4

Numéro de référence	Attribut facultatif ou obligatoire	Description de référence	Type d'attribut	Codes des attributs	Descriptions des attributs
S 4	Facultatif	Abandon	Situation	A	Abandon en cours d'intervention

Comprend: en vue de la réparation et de l'ajustement d'une prothèse

À l'exclusion de: Installation d'un agent dans un dispositif en vue d'une pharmacothérapie locale (voir [1.QE.35.^^](#))

1.QE.54.LA-PM	prothèse pénienne semirigide, approche ouverte
1.QE.54.LA-PX	prothèse pénienne hydraulique, approche ouverte [par exemple, automatisée, gonflable]

1.QE.55.^^ Retrait d'un appareil, pénis

S 4

Numéro de référence	Attribut facultatif ou obligatoire	Description de référence	Type d'attribut	Codes des attributs	Descriptions des attributs
S 4	Facultatif	Abandon	Situation	A	Abandon en cours d'intervention

1.QE.55.JA-EB	implant radioactif, approche externe
1.QE.55.LA-EB	implant radioactif, approche ouverte
1.QE.55.LA-PM	prothèse pénienne semirigide, approche ouverte
1.QE.55.LA-PX	prothèse pénienne hydraulique, approche ouverte (par exemple, prothèse gonflable, automatisée)

1.QE.56.^ ^ Retrait d'un corps étranger, pénis**S** 4

Numéro de référence	Attribut facultatif ou obligatoire	Description de référence	Type d'attribut	Codes des attributs	Descriptions des attributs
S 4	Facultatif	Abandon	Situation	A	Abandon en cours d'intervention

À l'exclusion de: par voie naturelle (voir [1.PQ.56.^ ^](#))

1.QE.56.JA	approche externe (extraction simple)
	Comprend: Retrait d'un anneau pénien (serré)
1.QE.56.LA	approche ouverte

1.QE.58.^ ^ Prélèvement, pénis**S** 4

Numéro de référence	Attribut facultatif ou obligatoire	Description de référence	Type d'attribut	Codes des attributs	Descriptions des attributs
S 4	Facultatif	Abandon	Situation	A	Abandon en cours d'intervention

Comprend: en vue de la construction d'un néovagin
Prélèvement, gland du pénis
Prélèvement, peau du pénis

1.QE.58.LA	approche ouverte
------------	------------------

1.QE.59.^ ^ Destruction, pénis**S** 4

Numéro de référence	Attribut facultatif ou obligatoire	Description de référence	Type d'attribut	Codes des attributs	Descriptions des attributs
S 4	Facultatif	Abandon	Situation	A	Abandon en cours d'intervention

Comprend: en vue du contrôle d'une hémorragie, peau du pénis

À l'exclusion de: en vue de la destruction de tissus dans l'urètre (voir [1.PQ.59.^ ^](#))

1.QE.59.^ ^ Destruction, pénis	approche externe	approche ouverte
utilisation d'un cautère chimique	1.QE.59.JA-X7	1.QE.59.LA-X7
utilisation d'une cryosonde	1.QE.59.JA-AD	1.QE.59.LA-AD
utilisation d'un dispositif NCA [par exemple, électrocautère]	1.QE.59.JA-GX	1.QE.59.LA-GX
utilisation d'un laser	1.QE.59.JA-AG	1.QE.59.LA-AG

1.QE.72.^ ^ Libération, pénis**S** 5

Numéro de référence	Attribut facultatif ou obligatoire	Description de référence	Type d'attribut	Codes des attributs	Descriptions des attributs
S 5	Facultatif	Traitement - situation 1	Situation	A	Abandon en cours d'intervention
				R	Reprise

Comprend: Correction d'une verge palmée
Correction, courbure du pénis uniquement
Libération opératoire d'adhérences péniennes

À l'exclusion de: Correction, courbure du pénis avec réparation concomitante du pénis (voir [1.QE.80.^ ^](#))
Libération de rétrécissements urétraux (voir [1.PQ.50.^ ^](#))

1.QE.72.LA approche ouverte

1.QE.76.^ ^ Pontage, pénis

Comprend: en cas de priapisme
Shunt cavernoveineux (veine dorsale ou saphène)
Shunt, des corps caverneux au corps spongieux [shunt proximal]

À l'exclusion de: Shunt distal, entre le gland et les corps caverneux (voir [1.QE.52.^ ^](#))

1.QE.76.LA avec shunt se terminant dans le corps spongieux
1.QE.76.NL avec shunt se terminant à une veine (veine dorsale ou saphène)

1.QE.78.^ ^ Réparation de réduction, pénis

Comprend: reconstruction du périnée (dans le cadre d'un changement de sexe)
Réduction, phallus

Note: Cette intervention ne doit être codifiée que si elle est réalisée seule.

Ne pas utiliser: Lorsque cette intervention est pratiquée en même temps que le reste d'une reconstruction chez la femme (dans le cadre d'un changement de sexe).

1.QE.78.LA approche ouverte

1.QE.80.^ ^ Réparation, pénis**S** 10

Numéro de référence	Attribut facultatif ou obligatoire	Description de référence	Type d'attribut	Codes des attributs	Descriptions des attributs
S 10	Facultatif	Traitement - situation 5	Situation	A	Abandon en cours d'intervention
				R	Reprise
				S	Par étape

Comprend:

- Balanoplastie
- Cavernocavernostomie
- Correction, épispadias
- Correction, fracture du pénis
- Correction, hypospadias
- Glanuloplastie
- Intervention de Nesbit
- Réparation du pénis avec correction de la courbure
- Réparation, épispadias
- Réparation, hypospadias
- Suture du pénis

À l'exclusion de:

- avec reconstruction du pénis (voir [1.QE.84.^ ^](#))
- Réparation, courbure du pénis (voir [1.QE.72.^ ^](#))
- Suture, urètre uniquement (voir [1.PQ.80.^ ^](#))

À codifier aussi: Implantation d'une prothèse pénienne si nécessaire (voir [1.QE.53.^ ^](#))

1.QE.80.LA	approche ouverte sans utilisation de tissu
1.QE.80.LA-XX-A	approche ouverte et greffe d'épaisseur totale
1.QE.80.LA-XX-B	approche ouverte et autogreffe (de peau) partielle
1.QE.80.LA-XX-E	approche ouverte et lambeau local
1.QE.80.LA-XX-F	approche ouverte et lambeau libre
1.QE.80.LA-XX-K	approche ouverte et homogreffe
1.QE.80.LA-XX-L	approche ouverte et xénogreffe (bioprothèse) [p.ex., porcine]
1.QE.80.LA-XX-N	approche ouverte et utilisation de matériel synthétique
1.QE.80.LA-XX-P	approche ouverte et tissu cultivé (p.ex., cellules autologues semées sur du collagène acellulaire ou une matrice de polymère)

1.QE.82.^ ^ Rattachement, pénis**S** 4

Numéro de référence	Attribut facultatif ou obligatoire	Description de référence	Type d'attribut	Codes des attributs	Descriptions des attributs
S 4	Facultatif	Abandon	Situation	A	Abandon en cours d'intervention

Comprend: Rattachement, pénis amputé, avec réanastomose veineuse, artérielle et nerveuse

1.QE.82.LA	sans utilisation de tissu
------------	---------------------------

1.QE.84.^ ^ Construction ou reconstruction, pénis**S** 10

Numéro de référence	Attribut facultatif ou obligatoire	Description de référence	Type d'attribut	Codes des attributs	Descriptions des attributs
S 10	Facultatif	Traitement - situation 5	Situation	A	Abandon en cours d'intervention
				R	Reprise
				S	Par étape

Comprend: en cas d'anomalies congénitales
 Métoidioplastie
 Reconstruction, microcaulie
 Réparation, petite taille du pénis

Note: La correction d'une exstrophie vésicale implique éventuellement une augmentation de la longueur du pénis, une correction de la courbure, une reconstruction de l'urètre et du gland du pénis, et l'utilisation de lambeaux ou de greffes afin de réaliser une couverture cutanée adéquate. En règle générale, la correction de la microcaulie/petite taille du pénis est pratiquée ultérieurement et implique parfois l'utilisation de la technique du lambeau fascio-cutané de l'avant-bras (ou lambeau inguinal) avec le rattachement d'un néo-urètre à l'urètre d'origine du patient.

1.QE.84.LA-XX-A	par greffe d'épaisseur totale
1.QE.84.LA-XX-B	par greffe d'épaisseur partielle
1.QE.84.LA-XX-E	par lambeau local
1.QE.84.LA-XX-F	par lambeau libre [par exemple, lambeau fasciocutané de l'avantbras, lambeau inguinal]
1.QE.84.LA-XX-G	par lambeau pédiculé (à distance) [par exemple, lambeau cutané de la partie inférieure de l'abdomen]
1.QE.84.LA-XX-P	utilisation de tissu cultivé (p.ex., cellules autologues semées sur du collagène acellulaire ou une matrice de polymère)
1.QE.84.LA-XX-Q	par une source combinée de tissus

1.QE.87.^ ^ Excision partielle, pénis**S** 4

Numéro de référence	Attribut facultatif ou obligatoire	Description de référence	Type d'attribut	Codes des attributs	Descriptions des attributs
S 4	Facultatif	Abandon	Situation	A	Abandon en cours d'intervention

Comprend: Excision d'un lambeau pénien
 Excision, gland du pénis
 Pénectomie partielle
 Pénectomie partielle avec phalloplastie

À codifier aussi: Tout curage ganglionnaire inguinal (voir [1.MJ.^ ^](#))

1.QE.87.LA	approche ouverte sans utilisation de tissu
1.QE.87.LA-XX-A	approche ouverte et greffe d'épaisseur totale
1.QE.87.LA-XX-E	approche ouverte et utilisation d'un lambeau local (préputial)
1.QE.87.WJ	par dégantage dans le cadre d'un retrait de peau

1.QE.89.^ ^ Excision totale, pénis**S** 10

Numéro de référence	Attribut facultatif ou obligatoire	Description de référence	Type d'attribut	Codes des attributs	Descriptions des attributs
S 10	Facultatif	Traitement - situation 5	Situation	A	Abandon en cours d'intervention
				R	Reprise
				S	Par étape

Comprend: Amputation du pénis
Pénectomie
Pénectomie avec ou sans réparation, pratiquée à l'aide d'un transfert de tissu

À codifier aussi: Résection urétrale (voir [1.PQ.89.^ ^](#))

1.QE.89.LA approche ouverte

1.QG.^ ^.^ Interventions thérapeutiques sur le scrotum

Comprend: Dartos
Fascia spermatique
Peau scrotale

1.QG.03.^ ^ Immobilisation, scrotum

Comprend: avec élévation

1.QG.03.JA-TD utilisation d'un dispositif de soutien externe

1.QG.06.^ ^ Hypothermie, scrotum

Comprend: Application d'éléments froids, scrotum

1.QG.06.JA-KL utilisation d'une vessie de glace
1.QG.06.JA-KM utilisation de compresse fraîche, froide

1.QG.07.^ ^ Hyperthermie, scrotum

Comprend: Application d'éléments chauds, scrotum

1.QG.07.JA-KH utilisation d'une source de chaleur sèche [par exemple, bouillotte, sachet chauffant]
1.QG.07.JA-KJ utilisation d'une compresse chaude

1.QG.13.^ ^ Contrôle d'une hémorragie, scrotum

À l'exclusion de: Application d'un pansement compressif sur le scrotum pour contrôler l'hémorragie (voir [1.QG.14.^ ^](#))
 avec réparation chirurgicale et suture (voir [1.QG.80.^ ^](#))
 Destruction ou ablation, peau du scrotum pour le contrôle d'une hémorragie (voir [1.QG.59.^ ^](#))
 Pharmacothérapie systémique pour le contrôle de l'hémorragie (voir [1.ZZ.35.^ ^](#))

1.QG.13.JA-C2	application locale d'un agent antihémorragique
	Comprend: acide aminocaproïque, aprotinine, phytonadione, thrombine, facteur VIII de la coagulation
1.QG.13.JN	par compression manuelle externe

1.QG.14.^ ^ Pansement, scrotum

Comprend: avec parage (débridement), peau du scrotum
 Bandage, plaie du scrotum
 Couverture [temporaire], peau du scrotum
 Remplacement [changement], pansement, scrotum

1.QG.14.JA-FJ	utilisation d'un pansement occlusif [par exemple, hydrocolloïde, goudron, paraffine, gaze, hydrogel]
1.QG.14.JA-FN	utilisation d'un pansement humide, mouillé
1.QG.14.JA-GN	utilisation d'un pansement compressif
1.QG.14.JA-H1	utilisation d'un pansement médicamenteux
1.QG.14.JA-NP	utilisation d'un paquetage
1.QG.14.JA-T6	utilisation d'un pansement sec
1.QG.14.JA-XX-L	utilisation de tissu xénogénique [par exemple, xénogreffe (bioprothèse) de porc]
1.QG.14.JA-XX-N	utilisation de tissu synthétique [par exemple, Dermabrane, Dermagraft]

1.QG.26.^ ^ Brachythérapie, scrotum**S** 35

Numéro de référence	Attribut facultatif ou obligatoire	Description de référence	Type d'attribut	Codes des attributs	Descriptions des attributs
S 35	Facultatif	Implant - situation	Situation	P M	Implant permanent - Matériel radioactif laissé en place en permanence
				T M	Implant temporaire - Matériel radioactif retiré à la fin du traitement

Comprend: Endocuriethérapie, scrotum
 Implantation de matériel radioactif, scrotum
 Radiothérapie interstitielle, scrotum

À codifier aussi: Toute implantation concomitante d'applicateurs ou de conduits de curiethérapie (brachythérapie) [p.ex., aiguilles, cathéters] afin d'accéder au site de traitement (voir [1.QG.53.^ ^](#))

Note: La curiethérapie (brachythérapie) comporte en général deux phases distinctes. La première phase comprend l'insertion d'applicateurs ou de conduits non radioactifs [p.ex., aiguilles creuses, cathéters, endoprothèses [stent, tuteur], etc.] destinés à recevoir ou à transmettre le matériel radioactif dans l'organisme. La deuxième phase correspond au chargement différé du matériel radioactif [p.ex., grains, pastilles, fils, etc.] dans l'applicateur ou le conduit.

1.QG.26.HA	approche percutanée (cathéter ou aiguille)
1.QG.26.LA	approche ouverte

1.QG.27.^ ^ Rayonnements, scrotum

Comprend: Téléthérapie, scrotum
 Thérapie, rayonnements [radiothérapie], scrotum

1.QG.27.JA	faisceau externe
------------	------------------

1.QG.35.^ ^ Pharmacothérapie (locale), scrotum

Comprend: Application d'un agent, scrotum
 Injection, scrotum
 Instillation, scrotum
 Irrigation, scrotum

À l'exclusion de: contrôle d'une hémorragie (voir [1.QG.13.^ ^](#))
 Pharmacothérapie systémique (voir [1.ZZ.35.^ ^](#))

1.QG.35.^ Pharyngologie (locale), scrotum	application externe [topique]	approche percutanée à l'aiguille [injection]
utilisation d'une solution d'irrigation anti-infectieuse	1.QG.35.JA-D1 Comprend: • chlorhexidine, néomycine	—
utilisation d'une solution d'irrigation salée	1.QG.35.JA-D2 Comprend: • chlorure de sodium	—
utilisation d'une autre solution d'irrigation	1.QG.35.JA-D3 Comprend: • sorbitol, mannitol	—
utilisation d'un agent antifongique	1.QG.35.JA-G1 Comprend: • nystatine, clotrimazole, miconazole, tolnaftate	—
utilisation d'un agent émollient et protecteur	1.QG.35.JA-G2 Comprend: • silicone, diméthicone, oxyde de zinc, urée, agents de protection contre les UV	—
utilisation d'un agent pour le traitement des plaies et des ulcères	1.QG.35.JA-G3 Comprend: • sutillains, collagénase, dextranomère	—
utilisation d'un agent antiprurigineux	1.QG.35.JA-G4 Comprend: • diphenhydramine, lidocaïne, benzocaïne, crotamiton, calamine	—
utilisation d'un agent antipsoriasique	1.QG.35.JA-G5 Comprend: • préparations à base de goudron, anthraline, méthoxsalen	—
utilisation d'un agent chimiothérapeutique et d'un antibiotique	1.QG.35.JA-G6 Comprend: • acide fusidique, bacitracine, polymyxine, mupirocine, idoxuridine, acyclovir à usage topique	—
utilisation d'un agent corticostéroïde dermatologique	1.QG.35.JA-G7 Comprend: • hydrocortisone, triamcinolone, clobétasol, betaméthasone	—
utilisation d'un agent antiseptique et d'un agent désinfectant	1.QG.35.JA-G8 Comprend: • chlorhexidine, hexachlorophène, iode, clioquinol, alcool isopropylique	—
utilisation d'un agent corticostéroïde systémique	—	1.QG.35.HA-J2 Comprend: • prednisone, dexaméthasone, fludrocortisone, à usage systémique
utilisation d'un agent anesthésique local	1.QG.35.JA-P1	1.QG.35.HA-P1
utilisation d'un agent pharmacologique NCA	1.QG.35.JA-T9	1.QG.35.HA-T9
utilisation d'un agent d'augmentation	—	1.QG.35.HA-W1

1.QG.35.^ ^ Pharmacothérapie (locale), scrotum	application externe [topique]	approche percutanée à l'aiguille [injection]
utilisation d'un agent de séchage [par exemple, air, sel d'aluminium, amidon, poudres]	1.QG.35.JA-X3	—
utilisation d'un agent NCA	1.QG.35.JA-Z9	1.QG.35.HA-Z9

1.QG.52.^ ^ Drainage, scrotum**S** 5

Numéro de référence	Attribut facultatif ou obligatoire	Description de référence	Type d'attribut	Codes des attributs	Descriptions des attributs
S 5	Facultatif	Traitement - situation 1	Situation	A	Abandon en cours d'intervention
				R	Reprise

Comprend: Aspiration, scrotum (par exemple, en cas d'un kyste, d'abcès, d'un spermatocèle)
 Drainage, hématome
 Scrototomie en vue d'un drainage

À l'exclusion de: Sclérothérapie du scrotum avec aspiration de spermatocèle (voir [1.QG.59.^ ^](#))

1.QG.52.HA approche percutanée (à l'aiguille)
 1.QG.52.LA approche ouverte

1.QG.53.^ ^ Implantation d'un appareil interne, scrotum**S** 10

Numéro de référence	Attribut facultatif ou obligatoire	Description de référence	Type d'attribut	Codes des attributs	Descriptions des attributs
S 10	Facultatif	Traitement - situation 5	Situation	A	Abandon en cours d'intervention
				R	Reprise
				S	Par étape

Comprend: Implantation, applicateur de curiethérapie (brachythérapie), scrotum
 Implantation, prothèse de testicule, scrotum
 Reconstruction (à la suite d'une ablation), scrotum avec implantation d'une prothèse de testicule

À l'exclusion de: Implantation d'une prothèse pénienne (voir [1.QE.53.^ ^](#)) ou d'un dispositif de contrôle de l'urètre (voir [1.PQ.53.^ ^](#)) dans le scrotum

À codifier aussi: Tout chargement concomitant d'un applicateur de curiethérapie (brachythérapie) (voir [1.QG.26.^ ^](#))

1.QG.53.HA-EM applicateur de curiethérapie (brachythérapie), approche percutanée
 1.QG.53.LA-EM applicateur de curiethérapie (brachythérapie), approche ouverte
 1.QG.53.LA-PM prothèse testiculaire, approche scrotale ouverte
 1.QG.53.LB-PM prothèse testiculaire, approche inguinale ouverte

1.QG.54.^ ^ Gestion d'un appareil interne, scrotum**S** 9

Numéro de référence	Attribut facultatif ou obligatoire	Description de référence	Type d'attribut	Codes des attributs	Descriptions des attributs
S 9	Facultatif	Traitement - situation 4	Situation	A	Abandon en cours d'intervention
				S	Par étape

1.QG.54.LA-PM prothèse testiculaire, approche scrotale ouverte
 1.QG.54.LB-PM prothèse testiculaire, approche inguinale ouverte

1.QG.55.^ ^ Retrait d'un appareil, scrotum**S** 4

Numéro de référence	Attribut facultatif ou obligatoire	Description de référence	Type d'attribut	Codes des attributs	Descriptions des attributs
S 4	Facultatif	Abandon	Situation	A	Abandon en cours d'intervention

À l'exclusion de: Retrait d'un système de pompe ou réservoir en cas de prothèse pénienne (voir [1.QE.55.^ ^](#))

1.QG.55.JA-EB implant radioactif, approche externe
 1.QG.55.JA-TS drain de plaie, approche externe
 1.QG.55.LA-EB implant radioactif, approche ouverte
 1.QG.55.LA-PM prothèse testiculaire, approche scrotale ouverte
 1.QG.55.LB-PM prothèse testiculaire, approche inguinale ouverte

1.QG.56.^ ^ Retrait d'un corps étranger, scrotum**S** 4

Numéro de référence	Attribut facultatif ou obligatoire	Description de référence	Type d'attribut	Codes des attributs	Descriptions des attributs
S 4	Facultatif	Abandon	Situation	A	Abandon en cours d'intervention

1.QG.56.JA sans incision [extraction manuelle]
 1.QG.56.LA avec incision scrotale

1.QG.58.^ ^ Prélèvement, scrotum**S** 4

Numéro de référence	Attribut facultatif ou obligatoire	Description de référence	Type d'attribut	Codes des attributs	Descriptions des attributs
S 4	Facultatif	Abandon	Situation	A	Abandon en cours d'intervention

1.QG.58.LA approche ouverte

1.QG.59.^ ^ Destruction, scrotum**S** 5

Numéro de référence	Attribut facultatif ou obligatoire	Description de référence	Type d'attribut	Codes des attributs	Descriptions des attributs
S 5	Facultatif	Traitement - situation 1	Situation	A	Abandon en cours d'intervention
				R	Reprise

Comprend: en vue du contrôle d'une hémorragie, peau du scrotum
Fulguration de tissu scrotal
Sclérothérapie, scrotum (par exemple, en vue du traitement de l'hydrocèle ou du spermatocèle)

1.QG.59.^ ^ Destruction, scrotum	approche externe	approche ouverte	approche percutanée (à l'aiguille)
utilisation d'un agent chimique	—	1.QG.59.LA-X7	1.QG.59.HA-X7
utilisation d'une cryosonde	1.QG.59.JA-AD	1.QG.59.LA-AD	—
utilisation d'un dispositif NCA [par exemple, électrocautère]	1.QG.59.JA-GX	1.QG.59.LA-GX	—
utilisation d'un laser	1.QG.59.JA-AG	1.QG.59.LA-AG	—

1.QG.78.^ ^ Réparation de réduction, scrotum**S** 5

Numéro de référence	Attribut facultatif ou obligatoire	Description de référence	Type d'attribut	Codes des attributs	Descriptions des attributs
S 5	Facultatif	Traitement - situation 1	Situation	A	Abandon en cours d'intervention
				R	Reprise

Comprend: Excision et réparation du scrotum en vue de la correction d'un éléphantiasis

À l'exclusion de: Scrotectomie partielle (voir [1.QG.87.^ ^](#))

1.QG.78.LA approche ouverte

1.QG.80.^ ^ Réparation, scrotum**S** 10

Numéro de référence	Attribut facultatif ou obligatoire	Description de référence	Type d'attribut	Codes des attributs	Descriptions des attributs
S 10	Facultatif	Traitement - situation 5	Situation	A	Abandon en cours d'intervention
				R	Reprise
				S	Par étape

Comprend: Scrotoplastie avec ou sans greffe, ou avec ou sans utilisation de lambeau
Suture, scrotum [Scrotoplastie]

À l'exclusion de: Implantation d'une prothèse testiculaire (voir [1.QG.53.^ ^](#))
Réparation, fistule scrotale (voir [1.PQ.86.^ ^](#))

1.QG.80.LA	approche ouverte, sans utilisation de tissu
1.QG.80.LA-XX-A	approche ouverte et greffe d'épaisseur totale
1.QG.80.LA-XX-B	approche ouverte et autogreffe (de peau) partielle
1.QG.80.LA-XX-E	approche ouverte et utilisation d'un lambeau local (de rotation)
1.QG.80.LA-XX-F	approche ouverte et lambeau libre à distance
1.QG.80.LA-XX-G	approche ouverte et lambeau pédiculé à distance
1.QG.80.LA-XX-K	approche ouverte et homogreffe (par exemple, GRAFTJACKET)
1.QG.80.LA-XX-N	approche ouverte et utilisation de matériel synthétique (par exemple, treillis)
1.QG.80.LA-XX-P	approche ouverte et tissu cultivé

1.QG.87.^ ^ Excision partielle, scrotum**S** 10

Numéro de référence	Attribut facultatif ou obligatoire	Description de référence	Type d'attribut	Codes des attributs	Descriptions des attributs
S 10	Facultatif	Traitement - situation 5	Situation	A	Abandon en cours d'intervention
				R	Reprise
				S	Par étape

Comprend: Ablation spermatocèle
 Cystectomie par voie scrotale
 Hémi-scrotectomie
 Parage (débridement) de tissu scrotal
 Résection, tissu scrotal ectopique
 Scrotectomie partielle (avec ou sans transposition de testicule dans la cuisse)

À l'exclusion de: Ablation spermatocèle avec épидидymectomie (voir [1.QJ.87.^^](#))

1.QG.87.LA	approche ouverte, sans utilisation de tissu
1.QG.87.LA-XX-A	approche ouverte et greffe d'épaisseur totale
1.QG.87.LA-XX-B	approche ouverte et autogreffe (de peau) d'épaisseur partielle
1.QG.87.LA-XX-E	approche ouverte et lambeau local (de rotation)
1.QG.87.LA-XX-F	approche ouverte et lambeau libre
1.QG.87.LA-XX-G	approche ouverte et lambeau pédiculé (à distance)
1.QG.87.LA-XX-N	approche ouverte et matériel synthétique [par exemple, bandelette Marlex]
1.QG.87.LA-XX-Q	approche ouverte et source combinée de tissus

1.QG.89.^^ Excision totale, scrotum

S 10

Numéro de référence	Attribut facultatif ou obligatoire	Description de référence	Type d'attribut	Codes des attributs	Descriptions des attributs
S 10	Facultatif	Traitement - situation 5	Situation	A	Abandon en cours d'intervention
				R	Reprise
				S	Par étape

Comprend: Scrotectomie totale (avec ou sans transposition de testicule dans la cuisse)

À codifier aussi: Tout curage ganglionnaire pelvien (voir [1.MH.^^.^^](#))

1.QG.89.LA	approche ouverte sans utilisation de tissu
1.QG.89.LA-XX-A	approche ouverte et greffe d'épaisseur totale
1.QG.89.LA-XX-B	approche ouverte et autogreffe (de peau) partielle
1.QG.89.LA-XX-E	approche ouverte et lambeau local

1.QH.^.^ Interventions thérapeutiques sur la tunique vaginale**1.QH.52.^.^ Drainage, tunique vaginale****S** ⁴ **L** ²

Numéro de référence	Attribut facultatif ou obligatoire	Description de référence	Type d'attribut	Codes des attributs	Descriptions des attributs
S 4	Facultatif	Abandon	Situation	A	Abandon en cours d'intervention
L 2	Facultatif	Bilatéralité (optionnel)	Lieu	B	Bilatéral
				L	Gauche
				R	Droit
				S	Unilatéral (non spécifié si gauche ou droit)

Comprend: Aspiration, hydrocèle
 Création d'une fenêtre (en vue du drainage d'une hydrocèle)
 Drainage d'une hydrocèle pratiqué par incision

1.QH.52.HA approche percutanée (à l'aiguille)
 1.QH.52.LA approche ouverte

1.QH.80.^.^ Réparation, tunique vaginale**S** ⁵ **L** ²

Numéro de référence	Attribut facultatif ou obligatoire	Description de référence	Type d'attribut	Codes des attributs	Descriptions des attributs
S 5	Facultatif	Traitement - situation 1	Situation	A	Abandon en cours d'intervention
				R	Reprise
L 2	Facultatif	Bilatéralité (optionnel)	Lieu	B	Bilatéral
				L	Gauche
				R	Droit
				S	Unilatéral (non spécifié si gauche ou droit)

Comprend: Éversion de testicule par incision de la tunique vaginale (opération de Bottle)
 Inversion de la tunique vaginale
 Réparation par suture d'une lacération

1.QH.80.LA approche ouverte

1.QH.87.^.^ Excision partielle, tunique vaginale**S** ⁴ **L** ²

Numéro de référence	Attribut facultatif ou obligatoire	Description de référence	Type d'attribut	Codes des attributs	Descriptions des attributs
S 4	Facultatif	Abandon	Situation	A	Abandon en cours d'intervention
L 2	Facultatif	Bilatéralité (optionnel)	Lieu	B	Bilatéral
				L	Gauche
				R	Droit
				S	Unilatéral (non spécifié si gauche ou droit)

Comprend: Excision d'une hématocele, tunique vaginale
 Excision, canal de Nuck [en vue de l'ablation d'une hydrocele congénitale]
 Hydrocélectomie (tunique vaginale)

1.QH.87.LA approche scrotale ouverte
 1.QH.87.LB approche inguinale ouverte

1.QJ.^.^ Interventions thérapeutiques sur l'épididyme

Comprend: Hydatide pédiculée de Morgagni
 Organe de Giraldés (paradidyme)
 Vas aberrans de Haller

1.QJ.52.^.^ Drainage, épидидyme**S** ⁴ **L** ²

Numéro de référence	Attribut facultatif ou obligatoire	Description de référence	Type d'attribut	Codes des attributs	Descriptions des attributs
S 4	Facultatif	Abandon	Situation	A	Abandon en cours d'intervention
L 2	Facultatif	Bilatéralité (optionnel)	Lieu	B	Bilatéral
				L	Gauche
				R	Droit
				S	Unilatéral (non spécifié si gauche ou droit)

Comprend: Aspiration, épидидyme (en vue du drainage)
 Épидидymotomie en vue du drainage d'hydrocele (pus)

À l'exclusion de: Biopsie par aspiration (voir [2.QJ.71.^.^](#))

1.QJ.52.HA approche percutanée (à l'aiguille)
 1.QJ.52.LA approche ouverte

1.QJ.53.^.^ Implantation d'un appareil interne, épididyme**S**⁵ **L**²

Numéro de référence	Attribut facultatif ou obligatoire	Description de référence	Type d'attribut	Codes des attributs	Descriptions des attributs
S 5	Facultatif	Traitement - situation 1	Situation	A	Abandon en cours d'intervention
				R	Reprise
L 2	Facultatif	Bilatéralité (optionnel)	Lieu	B	Bilatéral
				L	Gauche
				R	Droit
				S	Unilatéral (non spécifié si gauche ou droit)

1.QJ.53.LA-PY spermatocele artificielle [par exemple, silicone, alloplastique ou goretex], approche ouverte

1.QJ.54.^.^ Gestion d'un appareil interne, épididyme**S**⁴ **L**²

Numéro de référence	Attribut facultatif ou obligatoire	Description de référence	Type d'attribut	Codes des attributs	Descriptions des attributs
S 4	Facultatif	Abandon	Situation	A	Abandon en cours d'intervention
L 2	Facultatif	Bilatéralité (optionnel)	Lieu	B	Bilatéral
				L	Gauche
				R	Droit
				S	Unilatéral (non spécifié si gauche ou droit)

1.QJ.54.LA-PY spermatocele artificielle, approche ouverte

1.QJ.55.^.^ Retrait d'un appareil, épididyme**S**⁴ **L**²

Numéro de référence	Attribut facultatif ou obligatoire	Description de référence	Type d'attribut	Codes des attributs	Descriptions des attributs
S 4	Facultatif	Abandon	Situation	A	Abandon en cours d'intervention
L 2	Facultatif	Bilatéralité (optionnel)	Lieu	B	Bilatéral
				L	Gauche
				R	Droit
				S	Unilatéral (non spécifié si gauche ou droit)

1.QJ.55.LA-PY spermatocele artificielle (silicone, alloplastique ou goretex), approche ouverte

1.QJ.58.^ ^ Prélèvement, épидидyme**S** 4 **L** 2

Numéro de référence	Attribut facultatif ou obligatoire	Description de référence	Type d'attribut	Codes des attributs	Descriptions des attributs
S 4	Facultatif	Abandon	Situation	A	Abandon en cours d'intervention
L 2	Facultatif	Bilatéralité (optionnel)	Lieu	B	Bilatéral
				L	Gauche
				R	Droit
				S	Unilatéral (non spécifié si gauche ou droit)

Comprend: en vue de la fécondation d'oeufs ou à des fins de stockage
 Prélèvement de sperme, épидидyme
 Récupération de sperme dans des spermatocèles alloplastiques

À l'exclusion de: Prélèvement de sperme à partir des testicules (voir [1.QM.58.^ ^](#))
 Prélèvement de sperme à partir du canal déférent (voir [1.QN.58.^ ^](#))

1.QJ.58.HA approche percutanée (à l'aiguille)
 1.QJ.58.LA approche ouverte
 1.QJ.58.RW approche ouverte avec technique de micro aspiration
À l'exclusion de: Prélèvement de sperme [électro-éjaculation] à partir de l'urètre (voir [1.PQ.58.^ ^](#))

1.QJ.80.^ ^ Réparation, épидидyme**S** 5 **L** 2

Numéro de référence	Attribut facultatif ou obligatoire	Description de référence	Type d'attribut	Codes des attributs	Descriptions des attributs
S 5	Facultatif	Traitement - situation 1	Situation	A	Abandon en cours d'intervention
				R	Reprise
L 2	Facultatif	Bilatéralité (optionnel)	Lieu	B	Bilatéral
				L	Gauche
				R	Droit
				S	Unilatéral (non spécifié si gauche ou droit)

Comprend: Épидидymorrhaphie
 Plastie de l'épididyme

À l'exclusion de: Anastomose entre l'épididyme et le canal déférent (voir [1.QN.76.^ ^](#))

1.QJ.80.LA approche ouverte

1.QJ.87.^.^ Excision partielle, épididyme**S** ⁴ **L** ²

Numéro de référence	Attribut facultatif ou obligatoire	Description de référence	Type d'attribut	Codes des attributs	Descriptions des attributs
S 4	Facultatif	Abandon	Situation	A	Abandon en cours d'intervention
L 2	Facultatif	Bilatéralité (optionnel)	Lieu	B	Bilatéral
				L	Gauche
				R	Droit
				S	Unilatéral (non spécifié si gauche ou droit)

Comprend: Ablation spermatocèle avec épидидymectomie
Épididymectomie partielle
Excision de l'hydride pédiculée de Morgagni avec excision partielle du canal déférent

À l'exclusion de: Ablation spermatocèle uniquement (voir [1.QG.87.^.](#))

1.QJ.87.LA approche ouverte

1.QJ.89.^.^ Excision totale, épидидyme**S** ⁴ **L** ²

Numéro de référence	Attribut facultatif ou obligatoire	Description de référence	Type d'attribut	Codes des attributs	Descriptions des attributs
S 4	Facultatif	Abandon	Situation	A	Abandon en cours d'intervention
L 2	Facultatif	Bilatéralité (optionnel)	Lieu	B	Bilatéral
				L	Gauche
				R	Droit
				S	Unilatéral (non spécifié si gauche ou droit)

Comprend: Épididymectomie

À l'exclusion de: avec orchidectomie (voir [1.QM.89.^.](#))

Note: Peut comprendre une vasectomie partielle concomitante

1.QJ.89.LA approche ouverte

1.QM.^.^.^ Interventions thérapeutiques sur le testicule

Comprend: Hydride sessile de Morgagni
Kyste de Morgagni
Testicule ectopique

1.QM.27.^ ^ Rayonnements, testicule

Comprend: Téléthérapie, testicules
Thérapie, rayonnements [radiothérapie], testicules

1.QM.27.JA faisceau externe

1.QM.52.^ ^ Drainage, testicule**S** 5 **L** 2

Numéro de référence	Attribut facultatif ou obligatoire	Description de référence	Type d'attribut	Codes des attributs	Descriptions des attributs
S 5	Facultatif	Traitement - situation 1	Situation	A	Abandon en cours d'intervention
				R	Reprise
L 2	Facultatif	Bilatéralité (optionnel)	Lieu	B	Bilatéral
				L	Gauche
				R	Droit
				S	Unilatéral (non spécifié si gauche ou droit)

Comprend: Aspiration, testicule (en vue d'un drainage)
Orchidotomie
Orchidotomie en vue d'un drainage

À l'exclusion de: Biopsie par aspiration (voir [2.QM.71.^ ^](#))

1.QM.52.HA approche percutanée (à l'aiguille)
1.QM.52.LA approche ouverte

1.QM.55.^ ^ Retrait d'un appareil, testicule**S** 4 **L** 2

Numéro de référence	Attribut facultatif ou obligatoire	Description de référence	Type d'attribut	Codes des attributs	Descriptions des attributs
S 4	Facultatif	Abandon	Situation	A	Abandon en cours d'intervention
L 2	Facultatif	Bilatéralité (optionnel)	Lieu	B	Bilatéral
				L	Gauche
				R	Droit
				S	Unilatéral (non spécifié si gauche ou droit)

À l'exclusion de: Retrait d'une prothèse testiculaire (voir [1.QG.55.^ ^](#))

1.QM.55.LA-KD d'un bouton (fixation), approche ouverte

1.QM.56.^ ^ Retrait d'un corps étranger, testicule**S** 4 **L** 2

Numéro de référence	Attribut facultatif ou obligatoire	Description de référence	Type d'attribut	Codes des attributs	Descriptions des attributs
S 4	Facultatif	Abandon	Situation	A	Abandon en cours d'intervention
L 2	Facultatif	Bilatéralité (optionnel)	Lieu	B	Bilatéral
				L	Gauche
				R	Droit
				S	Unilatéral (non spécifié si gauche ou droit)

1.QM.56.LA approche ouverte

1.QM.58.^ ^ Prélèvement, testicule

À l'exclusion de: Prélèvement [sperme], canal déférent (voir [1.QN.58.^ ^](#))
 Prélèvement [sperme], épididyme (voir [1.QJ.58.^ ^](#))
 Prélèvement de sperme [électro-éjaculation] à partir de l'urètre (voir [1.PQ.58.^ ^](#))

1.QM.58.LA approche ouverte

1.QM.74.^ ^ Fixation, testicule**S** 10 **L** 2

Numéro de référence	Attribut facultatif ou obligatoire	Description de référence	Type d'attribut	Codes des attributs	Descriptions des attributs
S 10	Facultatif	Traitement - situation 5	Situation	A	Abandon en cours d'intervention
				R	Reprise
				S	Par étape
L 2	Facultatif	Bilatéralité (optionnel)	Lieu	B	Bilatéral
				L	Gauche
				R	Droit
				S	Unilatéral (non spécifié si gauche ou droit)

Comprend: avec dissection transversale de vaisseaux testiculaires et réanastomose microvasculaire
 Fixation, cryptorchidie avec réparation de hernie concomitante
 Orchidopexie
 Réimplantation de testicule dans le scrotum

À codifier aussi: Toute orchidectomie concomitante (voir [1.QM.89.^^](#))

1.QM.74.DA approche endoscopique
 1.QM.74.LA approche ouverte (incision)
 1.QM.74.LA-KD approche ouverte (incision) et bouton

1.QM.80.^^ Réparation, testicule

S 5 **L** 2

Numéro de référence	Attribut facultatif ou obligatoire	Description de référence	Type d'attribut	Codes des attributs	Descriptions des attributs
S 5	Facultatif	Traitement - situation 1	Situation	A	Abandon en cours d'intervention
				R	Reprise
L 2	Facultatif	Bilatéralité (optionnel)	Lieu	B	Bilatéral
				L	Gauche
				R	Droit
				S	Unilatéral (non spécifié si gauche ou droit)

Comprend: Orchidoplastie avec ou sans greffe testiculaire ou lambeau testiculaire
 Réparation d'une orchiocele [hernie scrotale]
 Suture, testicule (orchidorrhaphie)

1.QM.80.LA approche ouverte, sans utilisation de tissu
 1.QM.80.LA-XX-A approche ouverte et greffe d'épaisseur totale
 1.QM.80.LA-XX-E approche ouverte et lambeau local

1.QM.87.^^ Excision partielle, testicule

S 4 **L** 2

Numéro de référence	Attribut facultatif ou obligatoire	Description de référence	Type d'attribut	Codes des attributs	Descriptions des attributs
S 4	Facultatif	Abandon	Situation	A	Abandon en cours d'intervention
L 2	Facultatif	Bilatéralité (optionnel)	Lieu	B	Bilatéral
				L	Gauche
				R	Droit
				S	Unilatéral (non spécifié si gauche ou droit)

Comprend: Excision, hydatide sessile de Morgagni
Excision, kyste de Morgagni
Orchidectomie partielle

1.QM.87.LA approche ouverte

1.QM.89.^ ^ Excision totale, testicule

S 4 **L** 72

Numéro de référence	Attribut facultatif ou obligatoire	Description de référence	Type d'attribut	Codes des attributs	Descriptions des attributs
S 4	Facultatif	Abandon	Situation	A	Abandon en cours d'intervention
L 72	Obligatoire	Bilatéralité Attribut Obligatoire	Lieu	B	Bilatéral
				L	Gauche
				R	Droit
				U	Unilatéral sans précision

Comprend: Ablation des gonades
Ablation, ovotestis
avec excision via le cordon spermatique distal
Cryptorchidectomie
Orchidectomie simple
Orchidectomie sous-épididymaire/sous-capsulaire
Orchidectomie totale (avec ou sans épидидymectomie)
Orchidectomie, intra-abdominale, cryptorchidie

À l'exclusion de: Orchidectomie avec cordon spermatique au niveau de l'anneau inguinal, scrotum ou ganglions lymphatiques (voir [1.QM.91.^ ^](#))
Orchidectomie avec cordon spermatique, scrotum ou ganglions lymphatiques (voir [1.QM.91.^ ^](#))

Note: Peut comprendre une implantation concomitante de prothèse testiculaire.

1.QM.89.^.^ Excision totale, testicule	par incision scrotale	approche endoscopique [laparoscopie] [inguinale]	technique spéciale d'excision
sans implant scrotal	1.QM.89.LA	1.QM.89.DA	1.QM.89.WJ Comprend: • Orchidectomie par approche ouverte par voie inguinale Note: • Peut impliquer une réparation concomitante de hernie inguinale (en cas de cryptorchidie ou d'atrophie du testicule)
avec implant scrotal	1.QM.89.LA-PM	1.QM.89.DA-PM	1.QM.89.WJ-PM Comprend: • Orchidectomie, par approche ouverte par voie inguinale avec insertion d'un implant scrotal Note: • Peut impliquer une réparation concomitante de hernie inguinale (en cas de cryptorchidie ou d'atrophie du testicule)

1.QM.91.^.^ Excision radicale, testicule**S** 4 **L** 2

Numéro de référence	Attribut facultatif ou obligatoire	Description de référence	Type d'attribut	Codes des attributs	Descriptions des attributs
S 4	Facultatif	Abandon	Situation	A	Abandon en cours d'intervention
L 2	Facultatif	Bilatéralité (optionnel)	Lieu	B	Bilatéral
				L	Gauche
				R	Droit
				S	Unilatéral (non spécifié si gauche ou droit)

Comprend: Orchidectomie (radicale) inguinale
Orchidectomie radicale (avec cordon spermatique)

Note: L'orchidectomie radicale (inguinale) implique le retrait chirurgical d'un testicule et du cordon spermatique jusqu'à l'anneau inguinal interne. Elle peut aussi impliquer l'excision du scrotum ou des ganglions lymphatiques.

1.QM.91.LB approche abdominale ouverte
1.QM.91.LB-PM approche abdominale ouverte avec implantation d'une prothèse testiculaire

1.QN.^^.^^ Interventions thérapeutiques sur le canal déférent**1.QN.51.^^ Occlusion, canal déférent****S** ⁵ **L** ²

Numéro de référence	Attribut facultatif ou obligatoire	Description de référence	Type d'attribut	Codes des attributs	Descriptions des attributs
S 5	Facultatif	Traitement - situation 1	Situation	A	Abandon en cours d'intervention
				R	Reprise
L 2	Facultatif	Bilatéralité (optionnel)	Lieu	B	Bilatéral
				L	Gauche
				R	Droit
				S	Unilatéral (non spécifié si gauche ou droit)

Comprend:

- Dissection transversale, canal déférent
- Division et ligature, canal déférent
- Ligature du canal déférent
- Vasectomie (en vue d'une stérilisation)
- Vasectomie segmentaire et ligature

À l'exclusion de: Vasectomie partielle pratiquée pour des raisons autres que la stérilisation (voir [1.QN.87.^^](#))

1.QN.51.LA approche ouverte par incision scrotale avec dissection transversale et ligature à l'aide de sutures
 1.QN.51.LA-FF approche ouverte par incision scrotale avec dissection transversale et ligature à l'aide de clips
 1.QN.51.LB approche ouverte par voie inguinale avec cautère et suture par ligation
 1.QN.51.WK par la technique sans scalpel

Note: Lorsque cette technique est utilisée, il n'est en général pas nécessaire de poser des points de suture pour fermer la plaie scrotale.

1.QN.52.^^ Drainage, canal déférent**S** ⁵ **L** ²

Numéro de référence	Attribut facultatif ou obligatoire	Description de référence	Type d'attribut	Codes des attributs	Descriptions des attributs
S 5	Facultatif	Traitement - situation 1	Situation	A	Abandon en cours d'intervention
				R	Reprise
L 2	Facultatif	Bilatéralité (optionnel)	Lieu	B	Bilatéral
				L	Gauche
				R	Droit
				S	Unilatéral (non spécifié si gauche ou droit)

Comprend: Aspiration, canal déférent (en vue d'un drainage)
Vasotomie en vue d'un drainage

À l'exclusion de: Biopsie par aspiration (voir [2.QN.71.^^](#))

1.QN.52.LA approche ouverte

1.QN.58.^^ Prélèvement, canal déférent

S 4 **L** 2

Numéro de référence	Attribut facultatif ou obligatoire	Description de référence	Type d'attribut	Codes des attributs	Descriptions des attributs
S 4	Facultatif	Abandon	Situation	A	Abandon en cours d'intervention
L 2	Facultatif	Bilatéralité (optionnel)	Lieu	B	Bilatéral
				L	Gauche
				R	Droit
				S	Unilatéral (non spécifié si gauche ou droit)

Comprend: Don, sperme (par aspiration)
en vue de la fécondation d'oeufs ou à des fins de stockage
Prélèvement de sperme, canal déférent
Vasotomie en vue du prélèvement de sperme

À l'exclusion de: Prélèvement de sperme [électro-éjaculation] à partir de l'urètre (voir [1.PQ.58.^^](#))
Prélèvement de sperme à partir de l'épididyme (voir [1.QJ.58.^^](#))

1.QN.58.HA par aspiration percutanée (à l'aiguille)
1.QN.58.LA approche ouverte
1.QN.58.RW approche ouverte avec technique de micro aspiration

1.QN.76.^^ Pontage, canal déférent

S 5 **L** 2

Numéro de référence	Attribut facultatif ou obligatoire	Description de référence	Type d'attribut	Codes des attributs	Descriptions des attributs
S 5	Facultatif	Traitement - situation 1	Situation	A	Abandon en cours d'intervention
				R	Reprise
L 2	Facultatif	Bilatéralité (optionnel)	Lieu	B	Bilatéral
				L	Gauche
				R	Droit
				S	Unilatéral (non spécifié si gauche ou droit)

Comprend: Anastomose entre l'épididyme et le canal déférent
Épididymovasostomie
Vaso-épididymostomie

À l'exclusion de: en vue d'une inversion de vasectomie (stérilisation) (voir [1.QN.82.^^](#))

1.QN.76.LA approche ouverte

1.QN.80.^^ Réparation, canal déférent

S ⁵ **L** ²

Numéro de référence	Attribut facultatif ou obligatoire	Description de référence	Type d'attribut	Codes des attributs	Descriptions des attributs
S 5	Facultatif	Traitement - situation 1	Situation	A	Abandon en cours d'intervention
				R	Reprise
L 2	Facultatif	Bilatéralité (optionnel)	Lieu	B	Bilatéral
				L	Gauche
				R	Droit
				S	Unilatéral (non spécifié si gauche ou droit)

Comprend: Suture, canal déférent

À l'exclusion de: en vue d'une inversion de vasectomie (stérilisation) (voir [1.QN.82.^^](#))

1.QN.80.LA approche ouverte

1.QN.82.^^ Rattachement, canal déférent

S ⁵ **L** ²

Numéro de référence	Attribut facultatif ou obligatoire	Description de référence	Type d'attribut	Codes des attributs	Descriptions des attributs
S 5	Facultatif	Traitement - situation 1	Situation	A	Abandon en cours d'intervention
				R	Reprise
L 2	Facultatif	Bilatéralité (optionnel)	Lieu	B	Bilatéral
				L	Gauche
				R	Droit
				S	Unilatéral (non spécifié si gauche ou droit)

Comprend: Inversion de vasectomie
par voie inguinale ou scrotale
Vaso-vasorraphie
Vasovasostomie

À l'exclusion de: faisant partie d'une procédure de réparation (voir [1.QN.80.^^](#))

1.QN.82.LA approche scrotale ouverte
1.QN.82.LB approche inguinale ouverte

1.QN.83.^^ Transfert, canal déférent

S ⁵ **L** ²

Numéro de référence	Attribut facultatif ou obligatoire	Description de référence	Type d'attribut	Codes des attributs	Descriptions des attributs
S 5	Facultatif	Traitement - situation 1	Situation	A	Abandon en cours d'intervention
				R	Reprise
L 2	Facultatif	Bilatéralité (optionnel)	Lieu	B	Bilatéral
				L	Gauche
				R	Droit
				S	Unilatéral (non spécifié si gauche ou droit)

Comprend: Transposition, canal déférent

1.QN.83.LA approche ouverte

1.QN.87.^^ Excision partielle, canal déférent

S ⁴ **L** ²

Numéro de référence	Attribut facultatif ou obligatoire	Description de référence	Type d'attribut	Codes des attributs	Descriptions des attributs
S 4	Facultatif	Abandon	Situation	A	Abandon en cours d'intervention
L 2	Facultatif	Bilatéralité (optionnel)	Lieu	B	Bilatéral
				L	Gauche
				R	Droit
				S	Unilatéral (non spécifié si gauche ou droit)

Comprend: Excision d'une valvule
Vasectomie partielle

À l'exclusion de: avec excision concomitante de l'épididyme (voir [1.QJ.89.^^](#))
en vue d'une stérilisation (voir [1.QN.51.^^](#))
Vasectomie segmentaire et ligature (voir [1.QN.51.^^](#))

1.QN.87.LA approche ouverte

1.QP.^^.^^ Interventions thérapeutiques sur le cordon spermatique

Comprend: Veine spermatique

1.QP.51.^^ Occlusion, cordon spermatique

S 4 **L** 2

Numéro de référence	Attribut facultatif ou obligatoire	Description de référence	Type d'attribut	Codes des attributs	Descriptions des attributs
S 4	Facultatif	Abandon	Situation	A	Abandon en cours d'intervention
L 2	Facultatif	Bilatéralité (optionnel)	Lieu	B	Bilatéral
				L	Gauche
				R	Droit
				S	Unilatéral (non spécifié si gauche ou droit)

Comprend: Dénervation microchirurgicale, cordon spermatique
Embolisation, veine spermatique (varicocèle)
Ligature, veine spermatique (varicocèle)
Varicoclectomie

1.QP.51.DA approche endoscopique

1.QP.51.GR-GE approche transluminale percutanée (veineuse) et utilisation de spirales [détachables]

1.QP.51.GR-W0 approche transluminale percutanée (veineuse) et utilisation d'un agent synthétique [p.ex., éponge de gélatine, microsphères, polystyrène, alcool polyvinylique, particules de contour]

1.QP.51.HA-X7 approche percutanée (à l'aiguille) et utilisation d'un agent sclérosant

1.QP.51.LA approche ouverte

1.QP.52.^ ^ Drainage, cordon spermatique**S** 5 **L** 2

Numéro de référence	Attribut facultatif ou obligatoire	Description de référence	Type d'attribut	Codes des attributs	Descriptions des attributs
S 5	Facultatif	Traitement - situation 1	Situation	A	Abandon en cours d'intervention
				R	Reprise
L 2	Facultatif	Bilatéralité (optionnel)	Lieu	B	Bilatéral
				L	Gauche
				R	Droit
				S	Unilatéral (non spécifié si gauche ou droit)

Comprend: Aspiration, cordon spermatique**À l'exclusion de:** Biopsie par aspiration (voir [2.QP.71.^ ^](#))

1.QP.52.HA approche percutanée (à l'aiguille)

1.QP.52.LA approche ouverte

1.QP.72.^ ^ Libération, cordon spermatique**S** 4 **L** 2

Numéro de référence	Attribut facultatif ou obligatoire	Description de référence	Type d'attribut	Codes des attributs	Descriptions des attributs
S 4	Facultatif	Abandon	Situation	A	Abandon en cours d'intervention
L 2	Facultatif	Bilatéralité (optionnel)	Lieu	B	Bilatéral
				L	Gauche
				R	Droit
				S	Unilatéral (non spécifié si gauche ou droit)

Comprend: Libération opératoire d'adhérences, cordon spermatique

1.QP.72.LA approche ouverte

1.QP.73.^.^ Réduction, cordon spermatique**S** ⁴ **L** ²

Numéro de référence	Attribut facultatif ou obligatoire	Description de référence	Type d'attribut	Codes des attributs	Descriptions des attributs
S 4	Facultatif	Abandon	Situation	A	Abandon en cours d'intervention
L 2	Facultatif	Bilatéralité (optionnel)	Lieu	B	Bilatéral
				L	Gauche
				R	Droit
				S	Unilatéral (non spécifié si gauche ou droit)

Comprend: Correction d'une torsion du cordon spermatique**À l'exclusion de:** avec orchidopexie (voir [1.QM.74.^.^](#))

1.QP.73.JH approche externe avec technique manuelle

1.QP.73.LA approche ouverte

1.QP.87.^.^ Excision partielle, cordon spermatique**S** ⁴ **L** ²

Numéro de référence	Attribut facultatif ou obligatoire	Description de référence	Type d'attribut	Codes des attributs	Descriptions des attributs
S 4	Facultatif	Abandon	Situation	A	Abandon en cours d'intervention
L 2	Facultatif	Bilatéralité (optionnel)	Lieu	B	Bilatéral
				L	Gauche
				R	Droit
				S	Unilatéral (non spécifié si gauche ou droit)

Comprend: Excision d'un kyste du cordon spermatique, tumeurs
Hydrocéclectomie, cordon spermatique**Ne pas utiliser:** Excision d'un lipome du cordon spermatique lors d'une réparation concomitante de hernie (voir [1.SY.80.^.^](#))

1.QP.87.DA approche endoscopique

1.QP.87.LA approche scrotale ouverte

1.QP.87.LB approche inguinale ouverte

1.QQ.^.^.^ Interventions thérapeutiques sur les vésicules séminales**Comprend:** Canal éjaculateur**À l'exclusion de:** Vésicules séminales avec prostate (voir [1.QT.^.^.^](#))

1.QQ.52.^ ^ Drainage, vésicules séminales**S** ⁴ **L** ²

Numéro de référence	Attribut facultatif ou obligatoire	Description de référence	Type d'attribut	Codes des attributs	Descriptions des attributs
S 4	Facultatif	Abandon	Situation	A	Abandon en cours d'intervention
L 2	Facultatif	Bilatéralité (optionnel)	Lieu	B	Bilatéral
				L	Gauche
				R	Droit
				S	Unilatéral (non spécifié si gauche ou droit)

Comprend: Spermatocystotomie
 Vésiculotomie séminale en vue du drainage

1.QQ.52.BA approche endoscopique par voie naturelle [transurétrale]
 1.QQ.52.BP aspiration à l'aiguille par voie rectale
 1.QQ.52.HA approche percutanée (à l'aiguille)
 1.QQ.52.LA approche ouverte

1.QQ.87.^ ^ Excision partielle, vésicules séminales**S** ⁴ **L** ²

Numéro de référence	Attribut facultatif ou obligatoire	Description de référence	Type d'attribut	Codes des attributs	Descriptions des attributs
S 4	Facultatif	Abandon	Situation	A	Abandon en cours d'intervention
L 2	Facultatif	Bilatéralité (optionnel)	Lieu	B	Bilatéral
				L	Gauche
				R	Droit
				S	Unilatéral (non spécifié si gauche ou droit)

Comprend: Excision du canal de Müller (kyste)

1.QQ.87.FF approche endoscopique par voie rectale [anale]
 1.QQ.87.PB approche périnéale

1.QQ.89.^.^ Excision totale, vésicules séminales**S** 4 **L** 2

Numéro de référence	Attribut facultatif ou obligatoire	Description de référence	Type d'attribut	Codes des attributs	Descriptions des attributs
S 4	Facultatif	Abandon	Situation	A	Abandon en cours d'intervention
L 2	Facultatif	Bilatéralité (optionnel)	Lieu	B	Bilatéral
				L	Gauche
				R	Droit
				S	Unilatéral (non spécifié si gauche ou droit)

Comprend: Vésiculectomie

1.QQ.89.FF approche endoscopique par voie rectale [anale]

1.QQ.89.PB approche périnéale

1.QT.^.^.^ Interventions thérapeutiques sur la prostate**1.QT.13.^.^ Contrôle d'une hémorragie, prostate****Comprend:** Électrocoagulation hémostatique en cas d'hémorragie**À l'exclusion de:** Rayonnements pour le contrôle d'une hémorragie (voir [1.QT.27.^.^](#))

1.QT.13.^.^ Contrôle d'une hémorragie, prostate	approche endoscopique par voie naturelle	approche ouverte [vésicale]
utilisation d'un dispositif NCA [par exemple, électrocoagulation]	1.QT.13.BA-GX	1.QT.13.QZ-GX
utilisation d'un agent antihémorragique	1.QT.13.BA-C2	1.QT.13.QZ-C2
utilisation d'un agent NCA [par exemple, nitrate d'argent]	1.QT.13.BA-Z9	1.QT.13.QZ-Z9
utilisation d'un laser	1.QT.13.BA-AG	1.QT.13.QZ-AG

1.QT.26.^.^ Brachythérapie, prostate**S** 35

Numéro de référence	Attribut facultatif ou obligatoire	Description de référence	Type d'attribut	Codes des attributs	Descriptions des attributs
S 35	Facultatif	Implant - situation	Situation	P M	Implant permanent - Matériel radioactif laissé en place en permanence
				T M	Implant temporaire - Matériel radioactif retiré à la fin du traitement

Comprend: Endocuriethérapie, prostate
Implantation de matériel radioactif, prostate
Radiothérapie interstitielle, prostate

À codifier aussi: Toute implantation concomitante d'applicateurs ou de conduits de curiethérapie (brachythérapie) [p. ex., aiguilles, cathéters] le cas échéant (voir [1.QT.53.^^](#))

Note: La curiethérapie (brachythérapie) comporte en général deux phases distinctes. La première phase comprend l'insertion d'applicateurs ou de conduits non radioactifs [p. ex., aiguilles creuses, cathéters, endoprothèses [stent, tuteur], etc.] destinés à recevoir ou à transmettre le matériel radioactif dans l'organisme. La deuxième phase correspond au chargement différé de le matériel radioactif [p. ex., grains, pastilles, fils, etc.] dans l'applicateur ou le conduit.

1.QT.26.HA	approche percutanée (cathéter ou aiguille)
1.QT.26.LA	approche ouverte

1.QT.27.^^ Rayonnements, prostate

Comprend: Téléthérapie, prostate
Thérapie, rayonnements (radiothérapie), prostate

1.QT.27.JA	faisceau externe
1.QT.27.JX	faisceau concentré [p. ex., scalpel gamma ou radiochirurgie stéréotaxique au scalpel virtuel]

1.QT.35.^^ Pharmacothérapie, prostate

1.QT.35.BA-K8	approche endoscopique par voie naturelle, agent antibactérien
1.QT.35.BA-L7	approche endoscopique par voie naturelle, toxine bactérienne (p.ex., toxine botulinique ou Botox)
1.QT.35.HA-L7	injection percutanée, toxine bactérienne (p.ex., toxine botulinique ou Botox)

1.QT.50.^^ Dilatation, prostate

S 4

Numéro de référence	Attribut facultatif ou obligatoire	Description de référence	Type d'attribut	Codes des attributs	Descriptions des attributs
S 4	Facultatif	Abandon	Situation	A	Abandon en cours d'intervention

Comprend: avec insertion d'une endoprothèse [stent, tuteur]
Dilatation avec incision, prostate
Dilatation transurétrale par ballonnet [DTUB]
Incision transurétrale de la prostate [ITUP]

1.QT.50.BA-BC	approche endoscopique par voie naturelle et dilateur à ballonnet
1.QT.50.BA-BP	approche endoscopique par voie naturelle et dilateur rigide
1.QT.50.BT-AG	approche endoscopique par voie naturelle avec technique d'incision et laser
1.QT.50.BT-GX	approche endoscopique par voie naturelle avec technique d'incision et dispositif NCA

1.QT.52.^ ^ Drainage, prostate**S** 4

Numéro de référence	Attribut facultatif ou obligatoire	Description de référence	Type d'attribut	Codes des attributs	Descriptions des attributs
S 4	Facultatif	Abandon	Situation	A	Abandon en cours d'intervention

Comprend: Prostatotomie en vue d'un drainage

1.QT.52.BA	approche endoscopique par voie naturelle
1.QT.52.CA	approche par voie naturelle [voie rectale]
1.QT.52.HA	approche percutanée (à l'aiguille)
1.QT.52.LA	approche ouverte
1.QT.52.PB	approche périnéale ouverte

1.QT.53.^ ^ Implantation d'un appareil interne, prostate**S** 4

Numéro de référence	Attribut facultatif ou obligatoire	Description de référence	Type d'attribut	Codes des attributs	Descriptions des attributs
S 4	Facultatif	Abandon	Situation	A	Abandon en cours d'intervention

Comprend: Implantation, applicateur de curiethérapie (brachythérapie), prostate
Implantation, tiges thermiques

À codifier aussi: Tout chargement concomitant d'applicateur de curiethérapie (brachythérapie) (voir [1.QT.26.^ ^](#))
Toute ablation concomitante de la prostate via l'activation externe de tiges thermiques (voir [1.QT.59.^ ^](#))

1.QT.53.HA-EA	tiges thermiques, approche percutanée [périnéale]
1.QT.53.HA-EM	applicateur de curiethérapie (brachythérapie), approche percutanée
1.QT.53.LA-EM	applicateur de curiethérapie (brachythérapie), approche ouverte

1.QT.55.^ ^ Retrait d'un appareil, prostate**S** 4

Numéro de référence	Attribut facultatif ou obligatoire	Description de référence	Type d'attribut	Codes des attributs	Descriptions des attributs
S 4	Facultatif	Abandon	Situation	A	Abandon en cours d'intervention

1.QT.55.JA-EB	implant radioactif, approche externe
1.QT.55.LA-EA	tiges thermiques, approche ouverte
1.QT.55.LA-EB	implant radioactif, approche ouverte

1.QT.57.^ Extraction, prostate**S** 5

Numéro de référence	Attribut facultatif ou obligatoire	Description de référence	Type d'attribut	Codes des attributs	Descriptions des attributs
S 5	Facultatif	Traitement - situation 1	Situation	A	Abandon en cours d'intervention
				R	Reprise

Comprend: Prostatolithotomie
Retrait de calculs, prostate

1.QT.57.BA-AM approche endoscopique par voie naturelle et dispositif à panier

1.QT.59.^ Destruction, prostate**S** 5

Numéro de référence	Attribut facultatif ou obligatoire	Description de référence	Type d'attribut	Codes des attributs	Descriptions des attributs
S 5	Facultatif	Traitement - situation 1	Situation	A	Abandon en cours d'intervention
				R	Reprise

Comprend: Cryo-ablation, prostate
Cryoprostectomie
Destruction, loge prostatique
Fulguration, prostate [ablation]
Thermoablation
Thermothérapie, prostate

À l'exclusion de: avec endoprothèse [stent, tuteur] ou ballonnet (voir [1.QT.50.^](#))
avec prostatectomie par excision (voir [1.QT.87.^](#))

1.QT.59.^ Destruction, prostate	approche endoscopique par voie naturelle [par exemple, transurétrale]	approche percutanée [périnéale]	approche externe	approche par voie naturelle [rectale]
par cryochirurgie	1.QT.59.BA-AD	1.QT.59.HA-AD	—	—
par dispositif NCA	1.QT.59.BA-GX Comprend: <ul style="list-style-type: none">• Diathermie à bille roulante• Électrocautère• Électrovaporisation [EVAPT, EVP, TUVF]• Électrovaporisation bipolaire [chirurgie plasmacinétique avec système Gyrus]• Évaporation [TUEP]• Thermo thérapie induite par l'eau	—	—	—
par laser (avec ou sans agent de photosensibilisation)	1.QT.59.BA-AG Comprend: <ul style="list-style-type: none">• Ablation au laser de contact• Ablation au laser Holmium• Coagulation au laser, voie interstitielle• Laser hybride• Laser potassium titanyl phosphate [KTP]• Photovaporisation [PVP]• Prostatectomie par photovaporisation [PVP]• Prostatectomie transurétrale dirigée, induite par laser (repérage ultrasonographique)• Thérapie photodynamique [TPD] avec ablation au laser• Thérapie thermique interstitielle de laser [LITT]• Visual laser ablation [sans contact] [VLAP]	1.QT.59.HA-AG Comprend: <ul style="list-style-type: none">• Ablation au laser, approche périnéale• Thérapie photodynamique (TPD) avec ablation au laser• Thérapie thermique interstitielle de laser [LITT]	—	—
par dispositif à microondes	1.QT.59.BA-CG Comprend: <ul style="list-style-type: none">• Thermoablation interstitielle par micro-ondes• Thermoablation transurétrale par micro-ondes [TUMT]	1.QT.59.HA-CG Comprend: <ul style="list-style-type: none">• Thermoablation interstitielle par micro-ondes	—	1.QT.59.CA-CG Comprend: <ul style="list-style-type: none">• Thermoablation interstitielle par micro-ondes
par radiofréquence	1.QT.59.BA-AW Comprend: <ul style="list-style-type: none">• Thermoablation interstitielle par radiofréquence• Thermoablation transurétrale à l'aiguille [TUNA]	1.QT.59.HA-AW Comprend: <ul style="list-style-type: none">• Ablation par radiofréquence, approche périnéale	—	—
par dispositif à ultrasons	1.QT.59.BA-AZ Comprend: <ul style="list-style-type: none">• Ultrasons focalisés de haute intensité	—	—	1.QT.59.CA-AZ Comprend: <ul style="list-style-type: none">• Ultrasons focalisés de haute intensité

1.QT.59.^^ Destruction, prostate	approche endoscopique par voie naturelle [par exemple, transurétrale]	approche percutanée [périnéale]	approche externe	approche par voie naturelle [rectale]
par cautère chimique [par exemple, éthanol]	—	1.QT.59.HA-X7	—	—
par champ électromagnétique [pour l'activation de tiges thermiques implantées]	—	—	1.QT.59.JA-AQ À codifier aussi: • Toute implantation concomitante de tiges thermiques interstitielles (voir 1.QT.53.^^)	—

1.QT.87.^^ Excision partielle, prostate**S** 4

Numéro de référence	Attribut facultatif ou obligatoire	Description de référence	Type d'attribut	Codes des attributs	Descriptions des attributs
S 4	Facultatif	Abandon	Situation	A	Abandon en cours d'intervention

Comprend: Énucléation, prostate
Excision, barre moyenne [barrière de Mercier] prostatique
Prostatectomie partielle [subtotale, simple]
Résection (avec emporte-pièce), prostate
Résection transurétrale de la prostate
RTUP

À codifier aussi: Toute orchidectomie concomitante (voir [1.QM.89.^^](#))
Toute télémanipulation robotisée d'outils (voir [7.SF.14.^^](#))

1.QT.87.^^ Excision partielle, prostate	approche endoscopique par voie naturelle [transurétrale]	approche rétropubienne ouverte	approche vésicale ouverte [suspucienne]	approche périnéale ouverte	approche endoscopique [laparoscopie]
utilisation d'un dispositif NCA	1.QT.87.BA-GX	1.QT.87.PK-GX	1.QT.87.QZ-GX	1.QT.87.PB-GX	1.QT.87.DA-GX
utilisation d'un laser	1.QT.87.BA-AG Comprend: • Énucléation au laser Holmium, prostate	—	1.QT.87.QZ-AG Comprend: • Énucléation au laser Holmium, prostate	—	—
utilisation d'une anse diathermique	1.QT.87.BA-AK	—	—	—	—

1.QT.91.^^ Excision radicale, prostate**S** 16

Numéro de référence	Attribut facultatif ou obligatoire	Description de référence	Type d'attribut	Codes des attributs	Descriptions des attributs
S 16	Facultatif	Traitement - situation 10	Situation	A	Abandon en cours d'intervention
				C	Convertie (d'une approche endoscopique en opération ouverte)

Comprend:	Prostatectomie radicale Prostatectomie radicale respectant les filets nerveux Prostato-vésiculectomie
À l'exclusion de:	Cystoprostatectomie (voir 1.PM.91.^^) Prostatectomie avec résection vésicale (sub)totale (voir 1.PM.91.^^)
À codifier aussi:	Toute orchidectomie concomitante (voir 1.QM.89.^^) Toute télémanipulation robotisée d'outils (voir 7.SF.14.^^)
Note:	La prostatectomie radicale implique le retrait de la prostate avec sa capsule ainsi que les tissus adjacents, tels que : vésicules séminales, canal déférent, fascia pelvien, ganglions lymphatiques pelviens.
1.QT.91.DA	approche endoscopique (laparoscopie)
1.QT.91.PB	approche périnéale ouverte
1.QT.91.PK	approche rétropubienne ouverte

1.QZ.^^.^^ Interventions thérapeutiques sur l'appareil génital masculin NCA

Comprend: Appareil génital masculin SAI

1.QZ.89.^^ Excision totale, appareil génital masculin NCA

S 10

Numéro de référence	Attribut facultatif ou obligatoire	Description de référence	Type d'attribut	Codes des attributs	Descriptions des attributs
S 10	Facultatif	Traitement - situation 5	Situation	A	Abandon en cours d'intervention
				R	Reprise
				S	Par étape

Comprend: Excision (en plusieurs temps), organes génitaux masculins (en vue du changement de sexe)
Excision, organes génitaux (pseudo)masculins (par exemple, afin de corriger l'hermaphrodisme)

1.QZ.89.LA	approche ouverte
1.QZ.89.LA-XX-A	approche ouverte et autogreffe de peau
1.QZ.89.LA-XX-E	approche ouverte et lambeau local (cutané de transposition)

1.QZ.94.^^ Intervention thérapeutique NCA, appareil génital masculin NCA

1.QZ.94.BA	approche endoscopique par voie naturelle
1.QZ.94.DA	approche endoscopique (laparoscopie)
1.QZ.94.HA	approche percutanée (à l'aiguille)
1.QZ.94.LA	approche ouverte

Interventions thérapeutiques sur les organes génitaux de la femme (1RB - 1RZ)

1.RB.^^.^^ Interventions thérapeutiques sur l'ovaire

Comprend: Ligaments de l'ovaire
Ovaire SAI

1.RB.27.^^ Rayonnements, ovaire

Comprend: avec ou sans trompe de Fallope
Téléthérapie, ovaire
Thérapie, rayonnements [radiothérapie], ovaire

À l'exclusion de: Radiothérapie, trompe de Fallope uniquement (voir [1.RF.27.^^](#))

1.RB.27.JA	faisceau externe
1.RB.27.JX	faisceau concentré [p.ex., scalpel gamma, radiochirurgie stéréotaxique au scalpel virtuel]

1.RB.52.^^ Drainage, ovaire

S ⁴ **L** ²

Numéro de référence	Attribut facultatif ou obligatoire	Description de référence	Type d'attribut	Codes des attributs	Descriptions des attributs
S 4	Facultatif	Abandon	Situation	A	Abandon en cours d'intervention
L 2	Facultatif	Bilatéralité (optionnel)	Lieu	B	Bilatéral
				L	Gauche
				R	Droit
				S	Unilatéral (non spécifié si gauche ou droit)

Comprend: Aspiration, ovaire (par exemple, kystes, abcès)
Marsupialisation, ovaire
Ovariostomie (en vue du drainage)
Ovariectomie (en vue du drainage)
Rupture (manuelle), kyste ovarien
Salpingo-oophorotomie

À l'exclusion de: Biopsie par aspiration (voir [2.RB.71.^^](#))
Extraction de l'oeuf (voir [1.RB.57.^^](#))

1.RB.52.BA	approche endoscopique par voie naturelle (vaginale)
1.RB.52.CQ	approche par voie naturelle (vaginale) avec aspiration à l'aiguille
1.RB.52.DA	approche endoscopique
1.RB.52.HA	par aspiration percutanée (à l'aiguille)
1.RB.52.LA	approche ouverte

1.RB.56.^ ^ Retrait d'un corps étranger, ovaire**S** 4 **L** 2

Numéro de référence	Attribut facultatif ou obligatoire	Description de référence	Type d'attribut	Codes des attributs	Descriptions des attributs
S 4	Facultatif	Abandon	Situation	A	Abandon en cours d'intervention
L 2	Facultatif	Bilatéralité (optionnel)	Lieu	B	Bilatéral
				L	Gauche
				R	Droit
				S	Unilatéral (non spécifié si gauche ou droit)

1.RB.56.DA approche endoscopique (percutanée)
 1.RB.56.LA approche ouverte

1.RB.57.^ ^ Extraction, ovaire**S** 4 **L** 2

Numéro de référence	Attribut facultatif ou obligatoire	Description de référence	Type d'attribut	Codes des attributs	Descriptions des attributs
S 4	Facultatif	Abandon	Situation	A	Abandon en cours d'intervention
L 2	Facultatif	Bilatéralité (optionnel)	Lieu	B	Bilatéral
				L	Gauche
				R	Droit
				S	Unilatéral (non spécifié si gauche ou droit)

Comprend:

Aspiration, oeuf
 Extraction, ovocyte, par ponction folliculaire
 Prélèvement d'un ovocyte [ovule] (pour la fécondation in vitro ou in vivo)
 Retrait d'un ovocyte [gamète, zygote] ou d'un embryon en vue du transfert [fécondation et transfert d'embryon in vitro, transplantation d'embryon] ou de la transplantation [don]

À l'exclusion de: Prélèvement, ovaire (voir [1.RB.58.^ ^](#))

À codifier aussi: Transfert d'un embryon autologue vers l'utérus (voir [1.RM.83.^ ^](#))
 Transplantation d'un embryon homologue vers l'utérus (voir [1.RM.83.^ ^](#))

1.RB.57.BA approche endoscopique par voie naturelle (vaginale)
 1.RB.57.CQ approche par voie naturelle (vaginale) avec aspiration à l'aiguille
 1.RB.57.DA approche endoscopique [laparoscopie]
 1.RB.57.HA approche percutanée (à l'aiguille)
 1.RB.57.LA approche ouverte

1.RB.58.^.^ Prélèvement, ovaire**S** 4 **L** 2

Numéro de référence	Attribut facultatif ou obligatoire	Description de référence	Type d'attribut	Codes des attributs	Descriptions des attributs
S 4	Facultatif	Abandon	Situation	A	Abandon en cours d'intervention
L 2	Facultatif	Bilatéralité (optionnel)	Lieu	B	Bilatéral
				L	Gauche
				R	Droit
				S	Unilatéral (non spécifié si gauche ou droit)

Comprend: en vue d'un transfert autologue ou d'une transplantation homologue
Prélèvement, ovaire

À l'exclusion de: Prélèvement d'un oeuf de l'ovaire (voir [1.RB.57.^.^](#))

1.RB.58.DA approche endoscopique (laparoscopie)
1.RB.58.LA approche ouverte

1.RB.59.^.^ Destruction, ovaire**S** 4 **L** 2

Numéro de référence	Attribut facultatif ou obligatoire	Description de référence	Type d'attribut	Codes des attributs	Descriptions des attributs
S 4	Facultatif	Abandon	Situation	A	Abandon en cours d'intervention
L 2	Facultatif	Bilatéralité (optionnel)	Lieu	B	Bilatéral
				L	Gauche
				R	Droit
				S	Unilatéral (non spécifié si gauche ou droit)

Comprend: Dénervation de l'ovaire [destruction du nerf]
Perçage, ovaire

À l'exclusion de: en vue de la libération des adhérences ovariennes (voir [1.RD.72.^.^](#))

1.RB.59.^.^ Destruction, ovaire	approche endoscopique [laparoscopie]	approche ouverte
utilisation d'un dispositif NCA [par exemple, électrocautérisation ou électrocoagulation]	1.RB.59.DA-GX	1.RB.59.LA-GX
utilisation d'un laser	1.RB.59.DA-AG	1.RB.59.LA-AG

1.RB.74.^ Fixation, ovaire**S** 5 **L** 2

Numéro de référence	Attribut facultatif ou obligatoire	Description de référence	Type d'attribut	Codes des attributs	Descriptions des attributs
S 5	Facultatif	Traitement - situation 1	Situation	A	Abandon en cours d'intervention
				R	Reprise
L 2	Facultatif	Bilatéralité (optionnel)	Lieu	B	Bilatéral
				L	Gauche
				R	Droit
				S	Unilatéral (non spécifié si gauche ou droit)

Comprend: Ovariopexie
Suspension, ovaire

1.RB.74.DA approche endoscopique (laparoscopie)
1.RB.74.LA approche ouverte

1.RB.80.^ Réparation, ovaire**S** 5 **L** 2

Numéro de référence	Attribut facultatif ou obligatoire	Description de référence	Type d'attribut	Codes des attributs	Descriptions des attributs
S 5	Facultatif	Traitement - situation 1	Situation	A	Abandon en cours d'intervention
				R	Reprise
L 2	Facultatif	Bilatéralité (optionnel)	Lieu	B	Bilatéral
				L	Gauche
				R	Droit
				S	Unilatéral (non spécifié si gauche ou droit)

Comprend: Ovarioplastie
Suture, ovaire [oophororrhaphie]

À codifier aussi: Toute suppression concomitante d'une grossesse extra-utérine (voir [5.CA.93.^](#))

1.RB.80.DA approche endoscopique (laparoscopie)
1.RB.80.LA approche ouverte

1.RB.83.^ Transfert, ovaire**S** 5 **L** 2

Numéro de référence	Attribut facultatif ou obligatoire	Description de référence	Type d'attribut	Codes des attributs	Descriptions des attributs
S 5	Facultatif	Traitement - situation 1	Situation	A	Abandon en cours d'intervention
				R	Reprise
L 2	Facultatif	Bilatéralité (optionnel)	Lieu	B	Bilatéral
				L	Gauche
				R	Droit
				S	Unilatéral (non spécifié si gauche ou droit)

Comprend: Autotransplantation, ovaire
Réimplantation, ovaire
Transposition [réimplantation], ovaire

À l'exclusion de: Transplantation d'un ovaire homologue (voir [1.RB.85.^](#))

1.RB.83.DA approche endoscopique [laparoscopie]
1.RB.83.LA approche ouverte

1.RB.85.^ Transplantation, ovaire**S** 4 **L** 12

Numéro de référence	Attribut facultatif ou obligatoire	Description de référence	Type d'attribut	Codes des attributs	Descriptions des attributs
S 4	Facultatif	Abandon	Situation	A	Abandon en cours d'intervention
L 12	Facultatif	Droit/gauche	Lieu	L	Gauche
				R	Droit
				S	Unilatéral (non spécifié si gauche ou droit)

Comprend: Homotransplantation, ovaire

À l'exclusion de: Transplantation d'un ovaire autologue (voir [1.RB.83.^](#))

1.RB.85.DA approche endoscopique (laparoscopie)
1.RB.85.LA approche ouverte

1.RB.87.^ ^ Excision partielle, ovaire**S** 16 **L** 2

Numéro de référence	Attribut facultatif ou obligatoire	Description de référence	Type d'attribut	Codes des attributs	Descriptions des attributs
S 16	Facultatif	Traitement - situation 10	Situation	A	Abandon en cours d'intervention
				C	Convertie (d'une approche endoscopique en opération ouverte)
L 2	Facultatif	Bilatéralité (optionnel)	Lieu	B	Bilatéral
				L	Gauche
				R	Droit
				S	Unilatéral (non spécifié si gauche ou droit)

Comprend: Ablation, structures des annexes (ovariennes)
 Décortication [capsulectomie], ovaire
 Kystectomie, ovaire
 Oophorocystectomie [ablation de kystes de l'ovaire] [énucléation d'un kyste]
 Ovariectomie partielle
 Réduction, ovaire
 Résection cunéiforme, ovaire

À codifier aussi: Toute hystérectomie concomitante (voir [1.RM.89.^ ^](#))
 Toute libération opératoire concomitante d'adhérences pelviennes (voir [1.OT.72.^ ^](#))

1.RB.87.DA approche endoscopique (laparoscopie)
 1.RB.87.LA approche ouverte
 1.RB.87.RA approche ouverte par voie vaginale

1.RB.89.^ ^ Excision totale, ovaire**S** 16 **L** 72

Numéro de référence	Attribut facultatif ou obligatoire	Description de référence	Type d'attribut	Codes des attributs	Descriptions des attributs
S 16	Facultatif	Traitement - situation 10	Situation	A	Abandon en cours d'intervention
				C	Convertie (d'une approche endoscopique en opération ouverte)
L 72	Obligatoire	Bilatéralité Attribut Obligatoire	Lieu	B	Bilatéral
				L	Gauche
				R	Droit
				U	Unilatéral sans précision

Comprend: Ablation, ovaire restant
Ovariectomie

À l'exclusion de: excision de l'ovaire avec trompe de Fallope (voir [1.RD.89.^^](#))

À codifier aussi: Toute hystérectomie concomitante (voir [1.RM.89.^^](#))

1.RB.89.DA	approche endoscopique (laparoscopie)
1.RB.89.LA	approche ouverte
1.RB.89.RA	approche ouverte par voie vaginale

1.RD.^^.^^ Interventions thérapeutiques sur l'ovaire avec trompe de Fallope

1.RD.52.^^ Drainage, ovaire avec trompe de Fallope

S 16 **L** 12

Numéro de référence	Attribut facultatif ou obligatoire	Description de référence	Type d'attribut	Codes des attributs	Descriptions des attributs
S 16	Facultatif	Traitement - situation 10	Situation	A	Abandon en cours d'intervention
				C	Convertie (d'une approche endoscopique en opération ouverte)
L 12	Facultatif	Droit/gauche	Lieu	L	Gauche
				R	Droit
				S	Unilatéral (non spécifié si gauche ou droit)

Comprend: Salpingo-oophorotomie

À l'exclusion de: Drainage, ovaire uniquement (voir [1.RB.52.^^](#))
Drainage, trompe de Fallope uniquement (voir [1.RF.52.^^](#))

1.RD.52.BA	approche endoscopique par voie naturelle (vaginale)
1.RD.52.DA	approche endoscopique [laparoscopie]
1.RD.52.LA	approche ouverte

1.RD.72.^ ^ Libération, ovaire avec trompe de Fallope**S** 15 **L** 2

Numéro de référence	Attribut facultatif ou obligatoire	Description de référence	Type d'attribut	Codes des attributs	Descriptions des attributs
S 15	Facultatif	Traitement - situation 9	Situation	A	Abandon en cours d'intervention
				C	Convertie (d'une approche endoscopique en opération ouverte)
				R	Reprise
L 2	Facultatif	Bilatéralité (optionnel)	Lieu	B	Bilatéral
				L	Gauche
				R	Droit
				S	Unilatéral (non spécifié si gauche ou droit)

Comprend:

- Adhésiolyse, tubaire
- Correction d'une torsion, ovaire
- Fimbriolyse
- Libération opératoire des adhérences, ovaire et trompe de Fallope
- Ovariolyse
- Salpingolyse

À l'exclusion de: avec libération opératoire [adhérences], plusieurs organes, cavité abdominale (voir [1.OT.72.^ ^](#))

1.RD.72.DA-AG approche endoscopique [laparoscopie] et utilisation d'un laser NCA
 1.RD.72.DA-GX approche endoscopique [laparoscopie] et utilisation d'un dispositif NCA (par exemple, électrocautérisation, électrocoagulation)
 1.RD.72.LA-AG approche ouverte et utilisation d'un laser NCA
 1.RD.72.LA-GX approche ouverte et utilisation d'un dispositif NCA (par exemple, électrocautérisation, électrocoagulation)

1.RD.89.^ ^ Excision totale, ovaire avec trompe de Fallope**S** 16 **L** 72

Numéro de référence	Attribut facultatif ou obligatoire	Description de référence	Type d'attribut	Codes des attributs	Descriptions des attributs
S 16	Facultatif	Traitement - situation 10	Situation	A	Abandon en cours d'intervention
				C	Convertie (d'une approche endoscopique en opération ouverte)
L 72	Obligatoire	Bilatéralité Attribut Obligatoire	Lieu	B	Bilatéral
				L	Gauche
				R	Droit
				U	Unilatéral sans précision

Comprend: Salpingo-ovariectomie (bilatérale) (unilatérale)
À l'exclusion de: en vue de la suppression d'une grossesse extra-utérine (voir [5.CA.93.^^](#))
À codifier aussi: Toute hystérectomie concomitante (voir [1.RM.89.^^](#))
 Toute télémanipulation robotisée d'outils (voir [7.SF.14.^^](#))

1.RD.89.DA	approche endoscopique [laparoscopie]
1.RD.89.LA	approche ouverte
1.RD.89.RA	approche ouverte par voie vaginale

1.RF.^^.^^ Interventions thérapeutiques sur la trompe de Fallope

Comprend: Franges de la trompe de Fallope
 Hydatide sessile de Morgagni
 Trompe de Fallope

1.RF.27.^^ Rayonnements, trompe de Fallope

Comprend: Téléthérapie, trompe de Fallope
 Thérapie, rayonnements [radiothérapie], trompe de Fallope
À l'exclusion de: avec ovaire (voir [1.RB.27.^^](#))

1.RF.27.JA	faisceau externe
------------	------------------

1.RF.50.^^ Dilatation, trompe de Fallope

S ⁵ **L** ²

Numéro de référence	Attribut facultatif ou obligatoire	Description de référence	Type d'attribut	Codes des attributs	Descriptions des attributs
S 5	Facultatif	Traitement - situation 1	Situation	A	Abandon en cours d'intervention
				R	Reprise
L 2	Facultatif	Bilatéralité (optionnel)	Lieu	B	Bilatéral
				L	Gauche
				R	Droit
				S	Unilatéral (non spécifié si gauche ou droit)

Comprend: afin de maintenir l'ouverture
 en vue du traitement d'un rétrécissement
À codifier aussi: Toute libération opératoire concomitante d'adhérences pelviennes (voir [1.OT.72.^^](#))

1.RF.50.^ ^ Dilatation, trompe de Fallope	approche endoscopique par voie naturelle	approche endoscopique [laparoscopie]	approche ouverte
par un dispositif NCA	1.RF.50.BA-GX	1.RF.50.DA-GX	1.RF.50.LA-GX
par un dilateur flexible [par exemple, cathéter, canule en Téflon]	1.RF.50.BA-BJ	1.RF.50.DA-BJ	1.RF.50.LA-BJ
par l'insertion d'un tube ou d'une endoprothèse [stent, tuteur]	1.RF.50.BA-NR	1.RF.50.DA-NR	1.RF.50.LA-NR
par l'insertion d'un capuchon [par exemple, Mulligan, Rock]	1.RF.50.BA-KR	1.RF.50.DA-KR	1.RF.50.LA-KR

1.RF.51.^ ^ Occlusion, trompe de Fallope**S** 15 **L** 72

Numéro de référence	Attribut facultatif ou obligatoire	Description de référence	Type d'attribut	Codes des attributs	Descriptions des attributs
S 15	Facultatif	Traitement - situation 9	Situation	A	Abandon en cours d'intervention
				C	Convertie (d'une approche endoscopique en opération ouverte)
				R	Reprise
L 72	Obligatoire	Bilatéralité Attribut Obligatoire	Lieu	B	Bilatéral
				L	Gauche
				R	Droit
				U	Unilatéral sans précision

Comprend: Ligature (avec écrasement ou destruction), trompe de Fallope
Ligature (avec résection segmentaire), trompe de Fallope
Ligature (et division), trompe de Fallope (en vue de la stérilisation)

1.RF.51.^ ^ Occlusion, trompe de Fallope	approche endoscopique [laparoscopie]	approche endoscopique par voie vaginale [culdoscopie, hystéroscopie]	approche ouverte
utilisation d'une bandelette [anneau]	1.RF.51.DA-FA	1.RF.51.FJ-FA	1.RF.51.LA-FA
utilisation d'une électrode bipolaire	1.RF.51.DA-AL	1.RF.51.FJ-AL	1.RF.51.LA-AL
utilisation de clips [par exemple, en plastique]	1.RF.51.DA-FF	1.RF.51.FJ-FF	1.RF.51.LA-FF
utilisation de ligature (et dissection transversale ou résection)	1.RF.51.DA-LV	1.RF.51.FJ-LV	1.RF.51.LA-LV
utilisation d'une spirale [par exemple, micro insert]	—	1.RF.51.FJ-GE	—

1.RF.52.^ ^ Drainage, trompe de Fallope**S** 5 **L** 2

Numéro de référence	Attribut facultatif ou obligatoire	Description de référence	Type d'attribut	Codes des attributs	Descriptions des attributs
S 5	Facultatif	Traitement - situation 1	Situation	A	Abandon en cours d'intervention
				R	Reprise
L 2	Facultatif	Bilatéralité (optionnel)	Lieu	B	Bilatéral
				L	Gauche
				R	Droit
				S	Unilatéral (non spécifié si gauche ou droit)

Comprend: Aspiration, trompe de Fallope (en vue du drainage)
Salpingotomie (en vue du drainage)

À l'exclusion de: Biopsie par aspiration, trompe de Fallope (voir [2.RF.71.^ ^](#))
Drainage, salpingo-ovarien (voir [1.RD.52.^ ^](#))
Salpingotomie en vue de la suppression d'une grossesse extra-utérine (voir [5.CA.93.^ ^](#))

1.RF.52.BA approche endoscopique par voie naturelle (vaginale)
1.RF.52.DA approche endoscopique (laparoscopie)
1.RF.52.HA par aspiration percutanée (à l'aiguille)
1.RF.52.LA approche ouverte

1.RF.55.^ ^ Retrait d'un appareil, trompe de Fallope**S** 4 **L** 2

Numéro de référence	Attribut facultatif ou obligatoire	Description de référence	Type d'attribut	Codes des attributs	Descriptions des attributs
S 4	Facultatif	Abandon	Situation	A	Abandon en cours d'intervention
L 2	Facultatif	Bilatéralité (optionnel)	Lieu	B	Bilatéral
				L	Gauche
				R	Droit
				S	Unilatéral (non spécifié si gauche ou droit)

1.RF.55.^ ^ Retrait d'un appareil, trompe de Fallope	approche endoscopique [laparoscopie]	approche endoscopique par voie naturelle [par exemple, vaginale]	approche ouverte
capuchon [par exemple, Mulligan, Rock]	1.RF.55.DA-KR	1.RF.55.BA-KR	1.RF.55.LA-KR
endoprothèse [stent, tuteur]	1.RF.55.DA-NR	1.RF.55.BA-NR	1.RF.55.LA-NR
tube [prothèse] [par exemple, en Silastic]	1.RF.55.DA-PM	1.RF.55.BA-PM	1.RF.55.LA-PM
dispositif de fermeture [par exemple, clip]	1.RF.55.DA-FF	—	1.RF.55.LA-FF

1.RF.56.^ ^ Retrait d'un corps étranger, trompe de Fallope**S** ⁴ **L** ²

Numéro de référence	Attribut facultatif ou obligatoire	Description de référence	Type d'attribut	Codes des attributs	Descriptions des attributs
S 4	Facultatif	Abandon	Situation	A	Abandon en cours d'intervention
L 2	Facultatif	Bilatéralité (optionnel)	Lieu	B	Bilatéral
				L	Gauche
				R	Droit
				S	Unilatéral (non spécifié si gauche ou droit)

Comprend: Salpingotomie en vue de l'extraction d'un corps étranger**À l'exclusion de:** Salpingotomie en vue de la suppression d'une grossesse extra-utérine (voir [5.CA.93.^ ^](#))

1.RF.56.DA approche endoscopique (laparoscopie)
 1.RF.56.LA approche ouverte

1.RF.59.^ ^ Destruction, trompe de Fallope**S** ⁴ **L** ⁷²

Numéro de référence	Attribut facultatif ou obligatoire	Description de référence	Type d'attribut	Codes des attributs	Descriptions des attributs
S 4	Facultatif	Abandon	Situation	A	Abandon en cours d'intervention
L 72	Obligatoire	Bilatéralité Attribut Obligatoire	Lieu	B	Bilatéral
				L	Gauche
				R	Droit
				U	Unilatéral sans précision

À l'exclusion de: en vue de la libération des adhérences (voir [1.RD.72.^ ^](#))
 en vue de la stérilisation (voir [1.RF.51.^ ^](#))

1.RF.59.^ ^ Destruction, trompe de Fallope	approche endoscopique [percutanée]	approche endoscopique par voie naturelle [par exemple, vaginale]	approche ouverte
utilisation d'un dispositif NCA [par exemple, électrocautère]	1.RF.59.DA-GX	1.RF.59.BA-GX	1.RF.59.LA-GX
utilisation d'un laser	1.RF.59.DA-AG	1.RF.59.BA-AG	1.RF.59.LA-AG

1.RF.72.^ ^ Libération, trompe de Fallope**S** ⁵ **L** ²

Numéro de référence	Attribut facultatif ou obligatoire	Description de référence	Type d'attribut	Codes des attributs	Descriptions des attributs
S 5	Facultatif	Traitement - situation 1	Situation	A	Abandon en cours d'intervention
				R	Reprise
L 2	Facultatif	Bilatéralité (optionnel)	Lieu	B	Bilatéral
				L	Gauche
				R	Droit
				S	Unilatéral (non spécifié si gauche ou droit)

Comprend: Adhésiolyse, tubaire [Libération opératoire, adhérences tubaires]
 Fimbriolyse
 Libération des adhérences de la trompe de Fallope (uniquement)
 Salpingolyse

À l'exclusion de: avec libération opératoire [adhérences], plusieurs organes, cavité abdominale (voir [1.OT.72.^ ^](#))
 Correction d'une torsion de l'ovaire avec trompe de Fallope (voir [1.RD.72.^ ^](#))
 Destruction de rétrécissements endoluminaux (voir [1.RF.59.^ ^](#))

1.RF.72.^ ^ Libération, trompe de Fallope	approche endoscopique [percutanée]	approche ouverte
utilisation d'un dispositif NCA [par exemple, électrocautère]	1.RF.72.DA-GX	1.RF.72.LA-GX
utilisation d'un laser	1.RF.72.DA-AG	1.RF.72.LA-AG

1.RF.74.^ ^ Fixation, trompe de Fallope**S** ⁵ **L** ²

Numéro de référence	Attribut facultatif ou obligatoire	Description de référence	Type d'attribut	Codes des attributs	Descriptions des attributs
S 5	Facultatif	Traitement - situation 1	Situation	A	Abandon en cours d'intervention
				R	Reprise
L 2	Facultatif	Bilatéralité (optionnel)	Lieu	B	Bilatéral
				L	Gauche
				R	Droit
				S	Unilatéral (non spécifié si gauche ou droit)

Comprend: Salpingopexie

1.RF.74.DA approche endoscopique (laparoscopie)
 1.RF.74.LA approche ouverte

1.RF.80.^ ^ Réparation, trompe de Fallope**S** 5 **L** 2

Numéro de référence	Attribut facultatif ou obligatoire	Description de référence	Type d'attribut	Codes des attributs	Descriptions des attributs
S 5	Facultatif	Traitement - situation 1	Situation	A	Abandon en cours d'intervention
				R	Reprise
L 2	Facultatif	Bilatéralité (optionnel)	Lieu	B	Bilatéral
				L	Gauche
				R	Droit
				S	Unilatéral (non spécifié si gauche ou droit)

Comprend:

Correction, fistule (simple), trompe de Fallope
 Fimbrioplastie
 Salpingonéostomie
 Salpingoplastie
 Salpingorraphie
 Salpingosalpingostomie
 Salpingostomie en vue de la réparation d'un blocage/d'une occlusion de la trompe de Fallope
 Suture, trompe de Fallope
 Tuboplastie, trompe de Fallope

À l'exclusion de:

avec excision de la partie lésée (ou obstruée) de la trompe de Fallope (voir [1.RF.87.^ ^](#))
 Rattachement, trompe sectionnée en vue de la reperméabilisation tubaire (voir [1.RF.82.^ ^](#))
 Salpingostomie en vue de la suppression d'une grossesse extra-utérine (voir [5.CA.93.^ ^](#))
 Simple dilatation de la trompe de Fallope pour améliorer la perméabilisation (voir [1.RF.50.^ ^](#))

À codifier aussi:

Toute assistance par microscope peropératoire (voir [3.RZ.94.^ ^](#))
 Toute libération opératoire d'adhérences salpingo-ovariennes (voir [1.RD.72.^ ^](#))

1.RF.80.DA	approche endoscopique [laparoscopie]
1.RF.80.DA-PM	approche endoscopique [laparoscopie] et utilisation d'une prothèse tubaire
1.RF.80.FJ-XX-A	approche endoscopique par voie vaginale et utilisation d'une greffe d'épaisseur totale
1.RF.80.LA	approche ouverte
1.RF.80.LA-PM	approche ouverte et utilisation d'une prothèse tubaire

1.RF.82.^ ^ Rattachement, trompe de Fallope**S** 16 **L** 2

Numéro de référence	Attribut facultatif ou obligatoire	Description de référence	Type d'attribut	Codes des attributs	Descriptions des attributs
S 16	Facultatif	Traitement - situation 10	Situation	A	Abandon en cours d'intervention
				C	Convertie (d'une approche endoscopique en opération ouverte)
L 2	Facultatif	Bilatéralité (optionnel)	Lieu	B	Bilatéral
				L	Gauche
				R	Droit
				S	Unilatéral (non spécifié si gauche ou droit)

Comprend: avec anastomose tubo-tubaire
avec découpe (excision partielle), trompe de Fallope en préparation pour la réanastomose
avec implantation tubo-utérine
avec salpingostomie ampullaire
Rattachement, trompe sectionnée en vue de la reperméabilisation tubaire

À l'exclusion de: Anastomose pratiquée dans le cas d'une réparation (voir [1.RF.80.^ ^](#))

À codifier aussi: Tout retrait de dispositif de fermeture, trompe de Fallope (voir [1.RF.55.^ ^](#))
Toute télémanipulation robotisée d'outils (voir [7.SF.14.^ ^](#))

1.RF.82.DA approche endoscopique (laparoscopie)
1.RF.82.LA approche ouverte
1.RF.82.RA approche ouverte par voie vaginale

1.RF.83.^ ^ Transfert, trompe de Fallope**S** 4 **L** 2

Numéro de référence	Attribut facultatif ou obligatoire	Description de référence	Type d'attribut	Codes des attributs	Descriptions des attributs
S 4	Facultatif	Abandon	Situation	A	Abandon en cours d'intervention
L 2	Facultatif	Bilatéralité (optionnel)	Lieu	B	Bilatéral
				L	Gauche
				R	Droit
				S	Unilatéral (non spécifié si gauche ou droit)

Comprend: Transfert intra-tubaire des gamètes [GIFT]

1.RF.83.DA-XX-A approche endoscopique [laparoscopie] et autogreffe (d'ovocytes)

1.RF.87.^ ^ Excision partielle, trompe de Fallope**S** 16 **L** 2

Numéro de référence	Attribut facultatif ou obligatoire	Description de référence	Type d'attribut	Codes des attributs	Descriptions des attributs
S 16	Facultatif	Traitement - situation 10	Situation	A	Abandon en cours d'intervention
				C	Convertie (d'une approche endoscopique en opération ouverte)
L 2	Facultatif	Bilatéralité (optionnel)	Lieu	B	Bilatéral
				L	Gauche
				R	Droit
				S	Unilatéral (non spécifié si gauche ou droit)

Comprend: avec anastomose entre les cornes utérines et les trompes de Fallope (à la suite d'une dissection transversale des trompes lors d'une maladie tubaire proximale)
avec réanastomose ou rattachement à l'utérus
Dissection transversale, trompe de Fallope
Excision, hydatide sessile de Morgagni
Fimbriectomie, trompe de Fallope
Résection des cornes utérines, trompe de Fallope
Salpingectomie partielle [segmentaire]

À l'exclusion de: avec suppression d'une grossesse extra-utérine (voir [5.CA.93.^ ^](#))
Excision segmentaire des trompes avec ligature en vue de la stérilisation (voir [1.RF.51.^ ^](#))
Rattachement, trompe sectionnée en vue de la reperméabilisation tubaire (voir [1.RF.82.^ ^](#))

1.RF.87.DA approche endoscopique (laparoscopie)
1.RF.87.LA approche ouverte
1.RF.87.RA approche ouverte par voie vaginale

1.RF.89.^ ^ Excision totale, trompe de Fallope**S** 16 **L** 72

Numéro de référence	Attribut facultatif ou obligatoire	Description de référence	Type d'attribut	Codes des attributs	Descriptions des attributs
S 16	Facultatif	Traitement - situation 10	Situation	A	Abandon en cours d'intervention
				C	Convertie (d'une approche endoscopique en opération ouverte)
L 72	Obligatoire	Bilatéralité Attribut Obligatoire	Lieu	B	Bilatéral
				L	Gauche
				R	Droit
				U	Unilatéral sans précision

- Comprend:** Ablation d'une trompe solitaire
Salpingectomie SAI
- À l'exclusion de:** avec excision simultanée de l'ovaire (voir [1.RD.89.^^](#))
avec suppression d'une grossesse extra-utérine (voir [5.CA.93.^^](#))

1.RF.89.DA	approche endoscopique (laparoscopie)
1.RF.89.LA	approche ouverte
1.RF.89.RA	approche ouverte par voie vaginale

1.RM.^^.^^ Interventions thérapeutiques sur l'utérus et structures environnantes

- Comprend:** Col avec corps de l'utérus
Corps de l'utérus
Endomètre
Ligaments de l'utérus (cardinal, large, rond, utéro-sacré)
Utérus SAI
- À l'exclusion de:** Col uniquement (voir [1.RN.^^.^^](#))

1.RM.13.^^ Contrôle d'une hémorragie, utérus et structures environnantes

E 53

Numéro de référence	Attribut facultatif ou obligatoire	Description de référence	Type d'attribut	Codes des attributs	Descriptions des attributs
E 53	Obligatoire	Spirales Obligatoire	Étendue	0	Non applicable (aucune spirale utilisée)
				01	une spirale
				02	deux spirales
				03	trois spirales
				04	quatre spirales
				05	cinq spirales
				06	six spirales
				07	sept spirales
				08	huit spirales
				09	neuf spirales
				10	dix spirales
				G	plus de dix spirales (11 - 20)
				H	plus de vingt spirales
				U	sans précision

Comprend:	Embolisation (transartérielle), utérus (suite à hémorragie postpartum) Paquetage, utérus pour le rétrécissement des fibromes utérins Tamponnement, utérus
À l'exclusion de:	Paquetage, utérus suite à hémorragie postpartum (voir 5.PC.91.^^) par curetage (voir 1.RM.87.^^) par destruction ou ablation de l'endomètre (voir 1.RM.59.^^) par ligation de l'artère utérine ou des vaisseaux pelviens (voir 1.KT.51.^^) Pharmacothérapie systémique pour le contrôle de l'hémorragie (voir 1.ZZ.35.^^) Tamponnement, utérus suite à hémorragie postpartum (voir 5.PC.91.^^)
1.RM.13.CA-BC	approche par voie naturelle et utilisation d'un ballonnet À l'exclusion de: contrôle d'une hémorragie du post-partum (voir 5.PC.91.^^)
1.RM.13.CA-EP	approche par voie naturelle et utilisation d'un sac À l'exclusion de: contrôle d'une hémorragie du post-partum (voir 5.PC.91.^^)
1.RM.13.CA-NP	approche par voie naturelle et utilisation d'un paquetage À l'exclusion de: contrôle d'une hémorragie du post-partum (voir 5.PC.91.^^)
1.RM.13.GQ-C2	approche transluminale percutanée (artérielle) et utilisation d'un agent antihémorragique Comprend: acide aminocaproïque, aprotinine, phytonadione, thrombine, facteur VIII de la coagulation
1.RM.13.GQ-GE	approche transluminale percutanée (artérielle) et utilisation de spirales [détachables]
1.RM.13.GQ-W0	approche transluminale percutanée (artérielle) et utilisation d'un agent synthétique [p.ex., éponge de gélatine, microsphères, polystyrène, alcool polyvinylique, particules de contour]

1.RM.26.^.^ Brachythérapie, utérus et structures environnantes**S** 35

Numéro de référence	Attribut facultatif ou obligatoire	Description de référence	Type d'attribut	Codes des attributs	Descriptions des attributs
S 35	Facultatif	Implant - situation	Situation	P M	Implant permanent - Matériel radioactif laissé en place en permanence
				T M	Implant temporaire - Matériel radioactif retiré à la fin du traitement

Comprend: Endocuriethérapie, utérus
 Implantation de matériel radioactif, utérus
 Radiothérapie interstitielle, utérus
 Radiothérapie intracavitaire, utérus

À codifier aussi: Toute implantation concomitante d'applicateurs ou de conduits de curiethérapie (brachythérapie) [p. ex., aiguilles, cathéters] le cas échéant (voir [1.RM.53.^.^](#))

Note: La curiethérapie (brachythérapie) comporte en général deux phases distinctes. La première phase comprend l'insertion d'applicateurs ou de conduits non radioactifs [p. ex., aiguilles creuses, cathéters, endoprothèses [stent, tuteur], etc.] destinés à recevoir ou à transmettre le matériel radioactif dans l'organisme. La deuxième phase correspond au chargement différé du matériel radioactif [p. ex., grains, pastilles, fils, etc.] dans l'applicateur ou le conduit.

1.RM.26.BA	approche endoscopique par voie naturelle (hystéroscopie)
1.RM.26.CA	approche par voie naturelle [vaginale]
1.RM.26.DA	approche endoscopique (laparoscopie)
1.RM.26.HA	approche percutanée (cathéter ou à l'aiguille)
1.RM.26.LA	approche ouverte

1.RM.27.^.^ Rayonnements, utérus et structures environnantes

Comprend: Téléthérapie, utérus et structures environnantes
 Thérapie, rayonnements [radiothérapie], utérus et structures environnantes

1.RM.27.JA	faisceau externe
1.RM.27.JX	faisceau concentré [p. ex., scalpel gamma, radiochirurgie stéréotaxique au scalpel virtuel]

1.RM.35.^ ^ Pharmacothérapie (locale), utérus et structures environnantes

Comprend: Injection, utérus
 Instillation, utérus
 Irrigation, utérus et structures environnantes

À l'exclusion de: contrôle d'une hémorragie (voir [1.RM.13.^ ^](#))
 en vue d'une radiologie (voir Section 3)
 Irrigation avec drainage (voir [1.RM.52.^ ^](#))
 Pharmacothérapie systémique (voir [1.ZZ.35.^ ^](#))

1.RM.35.^ ^ Pharmacothérapie (locale), utérus et structures environnantes	approche par voie naturelle [vaginale]	approche percutanée [à l'aiguille]
utilisation de produits sanguins apparentés	1.RM.35.CA-C5 Comprend: • albumine, dextrane, hétamidon	1.RM.35.HA-C5 Comprend: • albumine, dextrane, hétamidon
utilisation d'une solution d'irrigation antiinfectieuse	1.RM.35.CA-D1 Comprend: • chlorhexidine, néomycine	—
utilisation d'une solution d'irrigation salée	1.RM.35.CA-D2 Comprend: • chlorure de sodium	—
utilisation d'une autre solution d'irrigation	1.RM.35.CA-D3 Comprend: • sorbitol, mannitol	—
utilisation d'agents antiinfectieux et antiseptiques	1.RM.35.CA-I1 Comprend: • nystatine, métronidazole, clotrimazole, povidone-iode	1.RM.35.HA-I1 Comprend: • nystatine, métronidazole, clotrimazole, povidone-iode
utilisation d'un agent utérotonique	1.RM.35.CA-I2 Comprend: • ocytocine, ergométrine, dinoprostone	1.RM.35.HA-I2 Comprend: • ocytocine, ergométrine, dinoprostone
utilisation d'un agent pharmacologique NCA	1.RM.35.CA-T9	1.RM.35.HA-T9

1.RM.52.^ ^ Drainage, utérus et structures environnantes**S** 4

Numéro de référence	Attribut facultatif ou obligatoire	Description de référence	Type d'attribut	Codes des attributs	Descriptions des attributs
S 4	Facultatif	Abandon	Situation	A	Abandon en cours d'intervention

Comprend: Aspiration, utérus (en vue du drainage d'un kyste)
Avec ou sans irrigation
Hystéromyotomie (en vue du drainage)
Hystérotomie (en vue du drainage)

À l'exclusion de: Biopsie par aspiration (voir [2.RM.71.^^](#))
par curetage par aspiration (voir [1.RM.87.^^](#))

1.RM.52.BA	approche endoscopique par voie naturelle (hystéroscopie)
1.RM.52.DA	approche endoscopique (laparoscopie)
1.RM.52.HA	par aspiration percutanée (à l'aiguille)
1.RM.52.LA	approche ouverte

1.RM.53.^^ Implantation d'un appareil interne, utérus et structures environnantes

S 5

Numéro de référence	Attribut facultatif ou obligatoire	Description de référence	Type d'attribut	Codes des attributs	Descriptions des attributs
S 5	Facultatif	Traitement - situation 1	Situation	A	Abandon en cours d'intervention
				R	Reprise

Comprend: Implantation, applicateur de curiethérapie (brachythérapie), utérus
Insertion d'un dispositif, utérus
Réinsertion [remplacement] d'un dispositif, utérus

À l'exclusion de: Insertion d'un dispositif ou de matériel de compression en vue du contrôle d'une hémorragie (voir [1.RM.13.^^](#))

À codifier aussi: Tout chargement concomitant d'un applicateur de curiethérapie (brachythérapie) (voir [1.RM.26.^^](#))

1.RM.53.BA-EM	applicateur de curiethérapie (brachythérapie), approche endoscopique par voie naturelle (hystéroscopie)
1.RM.53.CA-BH	dispositif intrautérin [DIU], approche par voie naturelle
1.RM.53.CA-EM	applicateur de curiethérapie (brachythérapie), approche endoscopique par voie naturelle (vaginale)
1.RM.53.DA-EM	applicateur de curiethérapie (brachythérapie), approche endoscopique (laparoscopie)
1.RM.53.HA-EM	applicateur de curiethérapie (brachythérapie), approche percutanée
1.RM.53.LA-EM	applicateur de curiethérapie (brachythérapie), approche ouverte

1.RM.55.^^ Retrait d'un appareil, utérus et structures environnantes

S 4

Numéro de référence	Attribut facultatif ou obligatoire	Description de référence	Type d'attribut	Codes des attributs	Descriptions des attributs
S 4	Facultatif	Abandon	Situation	A	Abandon en cours d'intervention

À l'exclusion de: Retrait d'un DIU non fixé, cavité pelvienne (voir [1.OT.56.^^](#))
Retrait d'une suture de Shirodkar (voir [5.LD.25.^^](#))

1.RM.55.^ Retrait d'un appareil, utérus et structures environnantes	approche par voie naturelle	approche endoscopique par voie naturelle [hystérocopie]	approche endoscopique [laparoscopie]	approche ouverte	approche externe
dispositif intrautérin [DIU]	1.RM.55.CA-BH	1.RM.55.BA-BH	1.RM.55.DA-BH	1.RM.55.LA-BH	—
dispositif d'hémostase [par exemple, paquetage]	1.RM.55.CA-NP	—	—	1.RM.55.LA-NP	—
implants radioactifs	1.RM.55.CA-EB	1.RM.55.BA-EB	1.RM.55.DA-EB	1.RM.55.LA-EB	1.RM.55.JA-EB

1.RM.56.^ Retrait d'un corps étranger, utérus et structures environnantes**S** 4

Numéro de référence	Attribut facultatif ou obligatoire	Description de référence	Type d'attribut	Codes des attributs	Descriptions des attributs
S 4	Facultatif	Abandon	Situation	A	Abandon en cours d'intervention

Comprend: Hystérotomie en vue de l'extraction d'un corps étranger

À l'exclusion de: Retrait d'un DIU (voir [1.RM.55.^](#))

1.RM.56.BA	approche endoscopique par voie naturelle (hystérocopie)
1.RM.56.CA	approche par voie naturelle
1.RM.56.DA	approche endoscopique (laparoscopie)
1.RM.56.LA	approche ouverte

1.RM.57.^ Extraction, utérus et structures environnantes**S** 4

Numéro de référence	Attribut facultatif ou obligatoire	Description de référence	Type d'attribut	Codes des attributs	Descriptions des attributs
S 4	Facultatif	Abandon	Situation	A	Abandon en cours d'intervention

Comprend: Retrait, matières menstruelles

À l'exclusion de: avec curetage (voir [1.RM.87.^](#))
avec diagnostic de grossesse hCG positif (voir [5.CA.89.^](#))
Extraction d'une môle hydatiforme (voir [5.CA.89.^](#))
liée à la grossesse (voir [5.CA.89.^](#))
liée à la rétention de produits de conception dans les 6 semaines qui suivent l'accouchement ou l'avortement (voir [5.PC.91.^](#))

1.RM.57.CA-GX	approche par voie naturelle et utilisation d'un dispositif NCA
1.RM.57.CA-TK	approche par voie naturelle et dispositif d'aspiration

1.RM.59.^ ^ Destruction, utérus et structures environnantes**S** 5 **L** 85

Numéro de référence	Attribut facultatif ou obligatoire	Description de référence	Type d'attribut	Codes des attributs	Descriptions des attributs
S 5	Facultatif	Traitement - situation 1	Situation	A	Abandon en cours d'intervention
				R	Reprise
L 85	Facultatif	Utérus 3	Lieu	A T	Tissu aberrant
				B D	Corps
				E N	Endomètre
				M	Sites multiples
				U	Sans précision
				U L	Ligaments utérins

Comprend: Ablation, utérus ou endomètre
 Désobstruction, tissu endoluminal, utérus
 Destruction, tissu endométrial (aberrant)

À l'exclusion de: en vue de la libération des adhérences utérines [externes] (voir [1.RM.72.^ ^](#))

1.RM.59.^ ^ Destruction, utérus et structures environnantes	approche endoscopique [laparoscopie]	approche endoscopique par voie naturelle [hystéroscopie]	approche par voie naturelle [vaginale]	approche ouverte	approche externe
utilisation d'un dispositif NCA [par exemple, électrocautère, diathermie à bille roulante]	1.RM.59.DA-GX	1.RM.59.BA-GX	1.RM.59.CA-GX	1.RM.59.LA-GX	—
utilisation d'un laser	1.RM.59.DA-AG	1.RM.59.BA-AG	1.RM.59.CA-AG	1.RM.59.LA-AG	—
utilisation de microondes	—	—	1.RM.59.CA-CG Comprend: • Ablation de l'endomètre par micro-ondes	—	—
utilisation de fluides thermiques [par exemple, eau saline chauffée ou ballonnet rempli de fluides thermiques]	—	1.RM.59.BA-EA	1.RM.59.CA-EA	—	—
utilisation d'une sonde émettrice de radiofréquences [par exemple, système Novasure]	1.RM.59.DA-AW	—	1.RM.59.CA-AW	—	—
utilisation d'une cysonde [cryothérapie]	—	—	1.RM.59.CA-AD	—	—
utilisation d'un dispositif à ultrasons [p.ex., ultrasons focalisés de haute intensité [UFHI]]	1.RM.59.DA-AZ	1.RM.59.BA-AZ	1.RM.59.CA-AZ	—	1.RM.59.JA-AZ Comprend: • Chirurgie à base d'ultrasons concentrés guidés par résonance magnétique [MRgFUS] À codifier aussi: • Guidage par résonance magnétique (voir 3.OT.40.^ ^)

1.RM.72.^ ^ Libération, utérus et structures environnantes**S** 4

Numéro de référence	Attribut facultatif ou obligatoire	Description de référence	Type d'attribut	Codes des attributs	Descriptions des attributs
S 4	Facultatif	Abandon	Situation	A	Abandon en cours d'intervention

Comprend: Adhésiolyse, utérus [externe]
Libération d'adhérences utérines
Synéchotomie, endométriale (endoluminale)

1.RM.72.^ ^ Libération, utérus et structures environnantes	approche endoscopique [laparoscopie]	approche endoscopique par voie naturelle [hystéroscopie]	approche ouverte	approche par voie vaginale
par diathermie bipolaire	1.RM.72.DA-HB	1.RM.72.BA-HB	1.RM.72.LA-HB	1.RM.72.CA-HB
par dispositif NCA	1.RM.72.DA-GX	1.RM.72.BA-GX	1.RM.72.LA-GX	1.RM.72.CA-GX
par laser	1.RM.72.DA-AG	1.RM.72.BA-AG	1.RM.72.LA-AG	1.RM.72.CA-AG

1.RM.73.^ ^ Réduction, utérus et structures environnantes**S** 5

Numéro de référence	Attribut facultatif ou obligatoire	Description de référence	Type d'attribut	Codes des attributs	Descriptions des attributs
S 5	Facultatif	Traitement - situation 1	Situation	A	Abandon en cours d'intervention
				R	Reprise

Comprend: en cas de prolapsus, de rétroversion ou d'inversion de l'utérus
Réduction manuelle, utérus
Remise en place manuelle, utérus

À l'exclusion de: au cours des 6 semaines post-partum (voir [5.PC.91.^ ^](#))

À codifier aussi: Toute pose de pessaire vaginal (voir [1.RS.53.^ ^](#))

1.RM.73.CA-CD approche par voie naturelle et action manuelle

1.RM.74.^ ^ Fixation, utérus et structures environnantes**S** 5

Numéro de référence	Attribut facultatif ou obligatoire	Description de référence	Type d'attribut	Codes des attributs	Descriptions des attributs
S 5	Facultatif	Traitement - situation 1	Situation	A	Abandon en cours d'intervention
				R	Reprise

Comprend: avec ou sans sympathectomie antéro-sacrée
avec suspension du rectum
Hystéropexie
Interposition, utérus
Plicature, ligaments utéro-sacrés
Raccourcissement, ligaments utérins (par exemple, procédure de Gilliam modifiée)
Suspension, utérus

À codifier aussi: Toute réparation concomitante du plancher pelvien (voir [1.RS.80.^ ^](#))
Toute réparation vaginale concomitante (voir [1.RS.80.^ ^](#))
Toute suspension concomitante du col vésical (voir [1.PL.74.^ ^](#))

1.RM.74.CA approche par voie vaginale
1.RM.74.DA approche endoscopique [laparoscopie]
1.RM.74.LA approche ouverte
1.RM.74.LA-XX-N approche ouverte et utilisation de matériel synthétique [treillis]

1.RM.80.^ ^ Réparation, utérus et structures environnantes**S** 15 **L** 44

Numéro de référence	Attribut facultatif ou obligatoire	Description de référence	Type d'attribut	Codes des attributs	Descriptions des attributs
S 15	Facultatif	Traitement - situation 9	Situation	A	Abandon en cours d'intervention
				C	Convertie (d'une approche endoscopique en opération ouverte)
				R	Reprise
L 44	Facultatif	Utérus	Lieu	A T	Tissu aberrant
				B D	Corps
				E N	Endomètre
				U	Sans précision

Comprend: avec ou sans transfert de tissu
Hystéroplastie
Hystérorraphie
Métroplastie [en cas d'utérus bicorne et biloculaire]
Suture, utérus [non obstétricale]

À l'exclusion de: en cas de déchirure obstétricale au cours des 6 semaines qui suivent l'accouchement (voir [5.PC.80.^^](#))
 Fermeture d'une fistule abdomino-utérine (voir [1.NP.86.^^](#))
 Fermeture d'une fistule entéro-utérine (voir [1.NP.86.^^](#))
 Fermeture d'une fistule recto-utérine (voir [1.NQ.86.^^](#))
 Fermeture, fistule urétéro-vaginale (voir [1.PG.86.^^](#))
 Fermeture, fistule, vésico-utérine (voir [1.PM.86.^^](#))
 Réparation, plancher pelvien (voir [1.RS.80.^^](#))

1.RM.80.^^ Réparation, utérus et structures environnantes	approche endoscopique [laparoscopie]	approche endoscopique par voie naturelle [hystérocopie]	approche ouverte
sans utilisation de tissu	1.RM.80.DA	1.RM.80.BA	1.RM.80.LA
avec source combinée de tissus	—	—	1.RM.80.LA-XX-Q
avec lambeau libre à distance	—	—	1.RM.80.LA-XX-F
avec greffe d'épaisseur totale	—	—	1.RM.80.LA-XX-A
avec lambeau local	—	—	1.RM.80.LA-XX-E
avec tissu synthétique	—	—	1.RM.80.LA-XX-N

1.RM.83.^^ Transfert, utérus et structures environnantes

S 5 **L** 37

Numéro de référence	Attribut facultatif ou obligatoire	Description de référence	Type d'attribut	Codes des attributs	Descriptions des attributs
S 5	Facultatif	Traitement - situation 1	Situation	A	Abandon en cours d'intervention
				R	Reprise
L 37	Facultatif	Ovaire	Lieu	E M	Embryon
				G A	Gamète
				Z Y	Zygote

Comprend: Fécondation in vitro
 Transfert intra-utérin, embryon

1.RM.83.CA-XX-A approche par voie naturelle et utilisation d'un embryon autologue
 1.RM.83.CA-XX-J approche par voie naturelle et utilisation d'un embryon homologue

1.RM.87.^ ^ Excision partielle, utérus et structures environnantes**S** 16 **L** 85 **E** 52

Numéro de référence	Attribut facultatif ou obligatoire	Description de référence	Type d'attribut	Codes des attributs	Descriptions des attributs
S 16	Facultatif	Traitement - situation 10	Situation	A	Abandon en cours d'intervention
				C	Convertie (d'une approche endoscopique en opération ouverte)
L 85	Facultatif	Utérus 3	Lieu	A T	Tissu aberrant
				B D	Corps
				E N	Endomètre
				M	Sites multiples
				U	Sans précision
				U L	Ligaments utérins
E 52	Obligatoire	Utérus Obligatoire	Étendue	0	Non applicable (par exemple autre type d'excision)
				P	Myomectomie/fibromectomie
				S U	Hystérectomie partielle

Comprend:

Dilatation et curetage, utérus
 Endométrectomie (avec dilatation)
 Excision, fibrome
 Excision, malformation congénitale de la cloison utérine
 Excision, tissu endométrial (aberrant)
 Hémisection, utérus
 Hystérectomie partielle [subtotale, supra-cervicale, sus-vaginale]
 Myomectomie
 Résection du fond, utérus

À l'exclusion de:

Biopsie, prélèvement d'endomètre (voir [2.RM.71.^ ^](#))
 Césarienne hystérectomie (voir [5.MD.60.^ ^](#))
 Dilatation et curetage après l'accouchement (voir [5.PC.91.^ ^](#))
 Dilatation et curetage en vue de l'interruption d'une grossesse (voir [5.CA.89.^ ^](#))
 en vue de l'interruption d'une grossesse (voir [5.CA.89.^ ^](#))

À codifier aussi:

Toute ablation concomitante des ovaires et des trompes de Fallope (voir [1.RD.89.^ ^](#))
 Toute ablation de l'endomètre (voir [1.RM.59.^ ^](#))
 Toute réparation du vagin (voir [1.RS.80.^ ^](#))

1.RM.87.^.^ Excision partielle, utérus et structures environnantes	approche endoscopique [laparoscopie]	approche endoscopique par voie naturelle [hystéroscopie]	approche par voie naturelle [vaginale]	approche ouverte
par curetage par aspiration	—	—	1.RM.87.CA-AF	—
utilisation d'une curette [dilatation et curetage]	—	—	1.RM.87.CA-AE	—
utilisation d'un dispositif NCA	1.RM.87.DA-GX	1.RM.87.BA-GX	1.RM.87.CA-GX	1.RM.87.LA-GX
utilisation d'une anse diathermique [RAD]	1.RM.87.DA-AK	1.RM.87.BA-AK	1.RM.87.CA-AK	1.RM.87.LA-AK
utilisation d'un laser	1.RM.87.DA-AG	1.RM.87.BA-AG	—	—

1.RM.89.^.^ Excision totale, utérus et structures environnantes**S** 16

Numéro de référence	Attribut facultatif ou obligatoire	Description de référence	Type d'attribut	Codes des attributs	Descriptions des attributs
S 16	Facultatif	Traitement - situation 10	Situation	A	Abandon en cours d'intervention
				C	Convertie (d'une approche endoscopique en opération ouverte)

Comprend: Hystérectomie
Hystérectomie totale
Panhystérectomie

À l'exclusion de: Césarienne hystérectomie (voir [5.MD.60.^.^](#))
Césarienne hystérectomie en vue d'une interruption chirurgicale de grossesse (voir [5.CA.89.^.^](#))

À codifier aussi: Toute ablation concomitante des ovaires avec trompes de Fallope (voir [1.RD.89.^.^](#))
Toute ablation concomitante des trompes de Fallope sans les ovaires (voir [1.RF.89.^.^](#))
Toute réparation du plancher pelvien (voir [1.RS.80.^.^](#))
Toute suspension concomitante du dôme vaginal (voir [1.RS.74.^.^](#))
Toute suspension du col vésical (voir [1.PL.74.^.^](#))
Toute télémanipulation robotisée d'outils (voir [7.SF.14.^.^](#))

1.RM.89.AA	approche combinée, laparoscopie et vaginale
1.RM.89.CA	approche par voie vaginale
1.RM.89.DA	approche endoscopique (laparoscopie)
1.RM.89.LA	approche ouverte (par voie abdominale)

1.RM.91.^.^ Excision radicale, utérus et structures environnantes**S** 16

Numéro de référence	Attribut facultatif ou obligatoire	Description de référence	Type d'attribut	Codes des attributs	Descriptions des attributs
S 16	Facultatif	Traitement - situation 10	Situation	A	Abandon en cours d'intervention
				C	Convertie (d'une approche endoscopique en opération ouverte)

Comprend:	Colpo-hystérectomie Hystérectomie, totale élargie Hystéro-colpectomie
À l'exclusion de:	Hystérectomie avec résection de la vessie (voir 1.PM.91.^^)
À codifier aussi:	Tout curage ganglionnaire para-aortique (voir 1.MG.^^.^^) Toute ablation concomitante des ovaires et des trompes de Fallope (voir 1.RD.89.^^) Toute création concomitante d'une colostomie (voir 1.NM.77.^^) Toute suspension concomitante du col vésical (voir 1.PL.74.^^) Toute télémanipulation robotisée d'outils (voir 7.SF.14.^^)
Note:	L'hystérectomie totale élargie comprend généralement : une résection élargie du paramètre, la dissection de l'uretère terminal du ligament vésico-utérin et la résection élargie des ligaments utéro-sacrés, jusqu'à 2 à 3 centimètres du vagin et des tissus paravaginaux, avec une lymphadénectomie pelvienne.
1.RM.91.AA	approche combinée, laparoscopie et vaginale Comprend: hystérectomie vaginale totale par laparoscopie [HVTL]
1.RM.91.CA	approche par voie vaginale [par exemple, Opération de Schauta]
1.RM.91.DA	approche endoscopique (laparoscopie)
1.RM.91.LA	approche abdominale ouverte [par exemple, Opération de Wertheim] Comprend: hystérectomie totale élargie modifiée

1.RN.^^.^^ Interventions thérapeutiques sur le col de l'utérus

Comprend:	Cavité du col de l'utérus Col NCA Col sus-vaginal Orifice du col de l'utérus (orifice externe)
À l'exclusion de:	Col avec utérus (voir 1.RM.^^.^^)

1.RN.13.^^ Contrôle d'une hémorragie, col de l'utérus

Comprend:	Paquetage, cavité du col de l'utérus
À l'exclusion de:	Pharmacothérapie systémique pour le contrôle de l'hémorragie (voir 1.ZZ.35.^^) Réparation post-partum du col de l'utérus (voir 5.PC.80.^^)

1.RN.13.CA-C2	approche par voie naturelle et utilisation d'un agent antihémorragique Comprend: acide aminocaproïque, aprotinine, phytonadione, thrombine, facteur VIII de la coagulation
1.RN.13.CA-NP	approche par voie naturelle et utilisation d'un paquetage

1.RN.26.^.^ Brachythérapie, col de l'utérus**S** 35

Numéro de référence	Attribut facultatif ou obligatoire	Description de référence	Type d'attribut	Codes des attributs	Descriptions des attributs
S 35	Facultatif	Implant - situation	Situation	P M	Implant permanent - Matériel radioactif laissé en place en permanence
				T M	Implant temporaire - Matériel radioactif retiré à la fin du traitement

Comprend: Endocuriethérapie, col de l'utérus
 Implantation de matériel radioactif, col de l'utérus
 Radiothérapie interstitielle, col de l'utérus
 Radiothérapie intracavitaire, col de l'utérus

À codifier aussi: Toute implantation concomitante d'applicateurs ou de conduits de curiethérapie (brachythérapie) [p. ex., aiguilles, cathéters, endoprothèses [stent, tuteur], ovoides, tandems] le cas échéant (voir [1.RN.53.^.^](#))

Note: La curiethérapie (brachythérapie) comporte en général deux phases distinctes. La première phase comprend l'insertion d'applicateurs ou de conduits non radioactifs [p. ex., aiguilles creuses, cathéters, endoprothèses [stent, tuteur], etc.] destinés à recevoir ou à transmettre le matériel radioactif dans l'organisme. La deuxième phase correspond au chargement différé du matériel radioactif [p. ex., grains, pastilles, fils, etc.] dans l'applicateur ou le conduit.

1.RN.26.CA approche par voie naturelle [vaginale]
 1.RN.26.HA approche percutanée (cathéter ou à l'aiguille)
 1.RN.26.LA approche ouverte

1.RN.27.^.^ Rayonnements, col de l'utérus

Comprend: Téléthérapie, col de l'utérus
 Thérapie, rayonnements [radiothérapie], col de l'utérus

1.RN.27.JA faisceau externe
 1.RN.27.JX faisceau concentré [p. ex., scalpel gamma ou radiochirurgie stéréotaxique au scalpel virtuel]

1.RN.50.^.^ Dilatation, col de l'utérus**S** 4

Numéro de référence	Attribut facultatif ou obligatoire	Description de référence	Type d'attribut	Codes des attributs	Descriptions des attributs
S 4	Facultatif	Abandon	Situation	A	Abandon en cours d'intervention

Comprend: avec ou sans incision

À l'exclusion de: concomitante avec un curetage (voir [1.RN.87.^^](#))
en préparation pour une interruption de grossesse (voir [5.CA.24.^^](#))

1.RN.50.CA-BP	approche par voie naturelle et utilisation d'un dilateur rigide [par exemple, bruits]
1.RN.50.CA-EP	approche par voie naturelle et utilisation de tige, bougie ou sac dilateur
1.RN.50.CA-NR	approche par voie naturelle et utilisation d'une endoprothèse [stent, tuteur]
1.RN.50.CA-W6	approche par voie naturelle et utilisation d'une tige laminaire
1.RN.50.CR	approche par voie naturelle et technique d'incision

1.RN.52.^^ Drainage, col de l'utérus

S 5

Numéro de référence	Attribut facultatif ou obligatoire	Description de référence	Type d'attribut	Codes des attributs	Descriptions des attributs
S 5	Facultatif	Traitement - situation 1	Situation	A	Abandon en cours d'intervention
				R	Reprise

Comprend: Aspiration, col de l'utérus (en vue du drainage)
Cervicotomie en vue du drainage

À l'exclusion de: Biopsie par aspiration (voir [2.RN.71.^^](#))

1.RN.52.CQ	aspiration à l'aiguille par voie naturelle [vaginale]
1.RN.52.LA	approche ouverte

1.RN.53.^^ Implantation d'un appareil interne, col de l'utérus

S 4

Numéro de référence	Attribut facultatif ou obligatoire	Description de référence	Type d'attribut	Codes des attributs	Descriptions des attributs
S 4	Facultatif	Abandon	Situation	A	Abandon en cours d'intervention

Comprend: Insertion ou applicateur de curiethérapie (brachythérapie) (aiguilles, cathéters, endoprothèses, ovoïdes, tandems), col de l'utérus

1.RN.53.CA-EM	applicateur de curiethérapie (brachythérapie), approche par voie naturelle (vaginale)
1.RN.53.HA-EM	applicateur de curiethérapie (brachythérapie), approche percutanée
1.RN.53.LA-EM	applicateur de curiethérapie (brachythérapie), approche ouverte

1.RN.55.^ ^ Retrait d'un appareil, col de l'utérus**S** 4

Numéro de référence	Attribut facultatif ou obligatoire	Description de référence	Type d'attribut	Codes des attributs	Descriptions des attributs
S 4	Facultatif	Abandon	Situation	A	Abandon en cours d'intervention

À l'exclusion de: Retrait d'un cerclage obstétrical (voir [5.LD.25.^ ^](#))

1.RN.55.CA-EB	implant radioactif, approche par voie naturelle [vaginale]
1.RN.55.CA-FF	dispositif de fermeture [par exemple, sutures], approche par voie naturelle [vaginale]
1.RN.55.CA-NP	paquetage, approche par voie naturelle [vaginale]
1.RN.55.JA-EB	implant radioactif, approche externe
1.RN.55.LA-EB	implant radioactif, approche ouverte
1.RN.55.LA-FA	dispositif de cerclage [ligature, anneau ou boucle], approche ouverte

1.RN.56.^ ^ Retrait d'un corps étranger, col de l'utérus**S** 4

Numéro de référence	Attribut facultatif ou obligatoire	Description de référence	Type d'attribut	Codes des attributs	Descriptions des attributs
S 4	Facultatif	Abandon	Situation	A	Abandon en cours d'intervention

1.RN.56.CA	approche par voie naturelle [vaginale] [par incision]
1.RN.56.CJ	approche par voie naturelle [vaginale] [extraction]

1.RN.59.^ ^ Destruction, col de l'utérus**S** 4

Numéro de référence	Attribut facultatif ou obligatoire	Description de référence	Type d'attribut	Codes des attributs	Descriptions des attributs
S 4	Facultatif	Abandon	Situation	A	Abandon en cours d'intervention

Comprend: Ablation, col de l'utérus
Cautérisation (électrique), col de l'utérus

1.RN.59.CA-AD	approche par voie naturelle [vaginale] et cryochirurgie [par sonde ou topique]
1.RN.59.CA-AG	approche par voie naturelle et utilisation d'un laser NCA
1.RN.59.CA-GX	approche par voie naturelle [vaginale] et utilisation d'un dispositif NCA [par exemple, électrocautère]
1.RN.59.CA-X7	approche par voie naturelle [vaginale] et utilisation d'un cautère chimique

1.RN.74.^ ^ Fixation, col de l'utérus**S** 5

Numéro de référence	Attribut facultatif ou obligatoire	Description de référence	Type d'attribut	Codes des attributs	Descriptions des attributs
S 5	Facultatif	Traitement - situation 1	Situation	A	Abandon en cours d'intervention
				R	Reprise

Comprend: Cervicopexie
Trachélopexie

À l'exclusion de: concomitante avec une autre réparation (voir Réparation, par site)

1.RN.74.CA approche par voie naturelle
1.RN.74.LA approche ouverte

1.RN.80.^ ^ Réparation, col de l'utérus**S** 5 **L** 45

Numéro de référence	Attribut facultatif ou obligatoire	Description de référence	Type d'attribut	Codes des attributs	Descriptions des attributs
S 5	Facultatif	Traitement - situation 1	Situation	A	Abandon en cours d'intervention
				R	Reprise
L 45	Facultatif	Col	Lieu	B D	Corps
				C X	Canal cervical [orifice interne]
				U	Sans précision

Comprend: Cervicoplastie
Cervicotomie [hystérotachélotomie]
Réparation d'une déchirure obstétricale plus de 6 semaines après la naissance
Réparation d'une fistule simple
Réparation, orifice interne
Restriction, col de l'utérus (cerclage non obstétrical)
Suture, col de l'utérus (non obstétricale)
Trachéloplastie [stomatoplastie utérine]
Trachélorraphie

À l'exclusion de: Cerclage cervical après l'accouchement (voir [5.PC.91.^ ^](#))
Cerclage cervical, antepartum (voir [5.AC.80.^ ^](#))
Fermeture, fistule cervico-sigmoïdale (voir [1.NP.86.^ ^](#))
Réparation d'une déchirure obstétricale dans les 6 semaines qui suivent la naissance (voir [5.PC.80.^ ^](#))

1.RN.80.^ ^ Réparation, col de l'utérus	approche endoscopique [percutanée]	approche ouverte	approche par voie naturelle [vaginale] avec incision
sans utilisation de tissu	1.RN.80.DA	1.RN.80.LA	1.RN.80.CR
avec autogreffe d'épaisseur totale	—	1.RN.80.LA-XX-A	1.RN.80.CR-XX-A
avec lambeau local	—	1.RN.80.LA-XX-E	1.RN.80.CR-XX-E
avec dispositif de cerclage restrictif [par exemple, ligature]	1.RN.80.DA-FA	1.RN.80.LA-FA	1.RN.80.CR-FA

1.RN.87.^ ^ Excision partielle, col de l'utérus**S** 4 **L** 45

Numéro de référence	Attribut facultatif ou obligatoire	Description de référence	Type d'attribut	Codes des attributs	Descriptions des attributs
S 4	Facultatif	Abandon	Situation	A	Abandon en cours d'intervention
L 45	Facultatif	Col	Lieu	B D	Corps
				C X	Canal cervical [orifice interne]
				U	Sans précision

Comprend: Amputation partielle, col de l'utérus
 Cervicectomie, partielle
 Conisation du col de l'utérus SAI
 Polypectomie, endocervicale
 Trachélectomie, partielle

À l'exclusion de: Dilatation et curetage (voir [1.RN.87.^ ^](#))
 Excision, col de l'utérus restant (segment amputé du col utérin) (voir [1.RN.89.^ ^](#))

À codifier aussi: Tout examen colposcopique, si désiré (voir [3.RZ.94.^ ^](#))

1.RN.87.CR-AC	approche par voie naturelle [vaginale] avec incision et utilisation d'un scalpel
1.RN.87.CR-AG	approche par voie naturelle [vaginale] avec incision et utilisation d'un laser NCA
1.RN.87.CR-AK	approche par voie naturelle [vaginale] avec incision et utilisation d'une anse diathermique [RAD]
	Comprend: Excision électrochirurgicale à l'anse [RAD] (biopsie), col de l'utérus
1.RN.87.CR-GX	approche par voie naturelle [vaginale] avec incision et utilisation d'un dispositif NCA

1.RN.89.^ ^ Excision totale, col de l'utérus**S** 4

Numéro de référence	Attribut facultatif ou obligatoire	Description de référence	Type d'attribut	Codes des attributs	Descriptions des attributs
S 4	Facultatif	Abandon	Situation	A	Abandon en cours d'intervention

- Comprend:** Amputation, col de l'utérus
Cervicectomie
Excision, col de l'utérus restant (segment amputé du col utérin)
Trachélectomie [hystérotachélectomie]
- À l'exclusion de:** avec réparation antérieure ou postérieure du vagin (voir [1.RS.80.^^](#))
faisant partie de l'opération de Manchester (voir [1.RS.80.^^](#))

1.RN.89.^^ Excision totale, col de l'utérus	approche ouverte	approche par voie naturelle [vaginale] avec incision
sans utilisation de tissu	1.RN.89.LA	1.RN.89.CR
avec source combinée de tissus	1.RN.89.LA-XX-Q	1.RN.89.CR-XX-Q
avec autogreffe d'épaisseur totale	1.RN.89.LA-XX-A	1.RN.89.CR-XX-A
avec autogreffe d'épaisseur totale et endoprothèse [stent, tuteur]	1.RN.89.LA-NR-A	1.RN.89.CR-NR-A
avec lambeau local [fascia paracervical]	1.RN.89.LA-XX-E	1.RN.89.CR-XX-E
avec lambeau local et endoprothèse [stent, tuteur]	1.RN.89.LA-NR-E	1.RN.89.CR-NR-E

1.RN.91.^^ Excision radicale, col de l'utérus

S 16

Numéro de référence	Attribut facultatif ou obligatoire	Description de référence	Type d'attribut	Codes des attributs	Descriptions des attributs
S 16	Facultatif	Traitement - situation 10	Situation	A	Abandon en cours d'intervention
				C	Convertie (d'une approche endoscopique en opération ouverte)

- Comprend:** avec lymphadénectomie pelvienne
avec ou sans mise en place d'un cerclage cervical et d'un ballonnet cervical
Cervicectomie radicale
Trachélectomie radicale

À codifier aussi: Toute télémanipulation robotisée d'outils (voir [7.SF.14.^^](#))

Note: Une trachélectomie radicale est pratiquée lorsque l'on veut préserver la fertilité des patientes souffrant de pathologies du col de l'utérus traitables par chirurgie. L'intervention comprend une lymphadénectomie pelvienne [ganglions juxta-utérins] et peut comprendre l'application d'un cerclage cervical avec un ballonnet endocervical à demeure temporaire pour assister la rétention postopératoire du cerclage.

1.RN.91.AA	approche combinée, endoscopie (laparoscopie) et par voie naturelle (vaginale)
1.RN.91.CR	Comprend: approche vaginale assistée par laparoscopie
1.RN.91.LA	approche par voie naturelle [vaginale] avec incision approche ouverte [abdominale]

1.RS.^.^ Interventions thérapeutiques sur le vagin

Comprend: Cul-de-sac (antérieur, postérieur)
Dôme vaginal
Orifice vaginal
Paroi vaginale (antérieure, postérieure)

1.RS.13.^.^ Contrôle d'une hémorragie, vagin**E 53**

Numéro de référence	Attribut facultatif ou obligatoire	Description de référence	Type d'attribut	Codes des attributs	Descriptions des attributs
E 53	Obligatoire	Spirales Obligatoire	Étendue	0	Non applicable (aucune spirale utilisée)
				01	une spirale
				02	deux spirales
				03	trois spirales
				04	quatre spirales
				05	cinq spirales
				06	six spirales
				07	sept spirales
				08	huit spirales
				09	neuf spirales
				10	dix spirales
				G	plus de dix spirales (11 - 20)
				H	plus de vingt spirales
				U	sans précision

Comprend: Embolisation (transartérielle), vagin
Paquetage, vagin
Tamponnement, vagin

À l'exclusion de: Pharmacothérapie systémique pour le contrôle de l'hémorragie (voir [1.ZZ.35.^.](#))

1.RS.13.CA-C2	approche par voie naturelle et utilisation d'un agent antihémorragique
1.RS.13.CA-NP	approche par voie naturelle et utilisation d'un paquetage
	À l'exclusion de: post-partum [immédiatement après l'accouchement] (voir 5.PC.91.^.)
1.RS.13.GQ-C2	approche transluminale percutanée (artérielle) et utilisation d'un agent antihémorragique [p.ex., vasopressine]
	Comprend: acide aminocaproïque, aprotinine, phytonadione, thrombine, facteur VIII de la coagulation
1.RS.13.GQ-GE	approche transluminale percutanée (artérielle) et utilisation de spirales [détachables]
1.RS.13.GQ-W0	approche transluminale percutanée (artérielle) et utilisation d'un agent synthétique [p.ex., éponge de gélatine, microsphères, polystyrène, alcool polyvinylique, particules de contour]

1.RS.26.^ ^ Brachythérapie, vagin**S** 35

Numéro de référence	Attribut facultatif ou obligatoire	Description de référence	Type d'attribut	Codes des attributs	Descriptions des attributs
S 35	Facultatif	Implant - situation	Situation	P M	Implant permanent - Matériel radioactif laissé en place en permanence
				T M	Implant temporaire - Matériel radioactif retiré à la fin du traitement

Comprend: Endocuriethérapie, vagin
 Implantation de matériel radioactif, vagin
 Insertion de matériel radioactif, vagin
 Radiothérapie interstitielle, vagin
 Radiothérapie intracavitaire, vagin

À codifier aussi: Toute implantation concomitante d'applicateurs ou de conduits de curiethérapie (brachythérapie) [p. ex., aiguilles, cathéters, endoprothèses [stent, tuteur], ovoïdes, tandems] le cas échéant (voir [1.RS.53.^ ^](#))

Note: La curiethérapie (brachythérapie) comporte en général deux phases distinctes. La première phase comprend l'insertion d'applicateurs ou de conduits non radioactifs [p. ex., aiguilles creuses, cathéters, endoprothèses [stent, tuteur], etc.] destinés à recevoir ou à transmettre le matériel radioactif dans l'organisme. La deuxième phase correspond au chargement différé du matériel radioactif [p. ex., grains, pastilles, fils, etc.] dans l'applicateur ou le conduit.

1.RS.26.CA	approche par voie naturelle
1.RS.26.HA	approche percutanée (cathéter ou à l'aiguille)
1.RS.26.LA	approche ouverte

1.RS.27.^ ^ Rayonnements, vagin

Comprend: Téléthérapie, vagin
 Thérapie, rayonnements [radiothérapie], vagin

1.RS.27.JA	faisceau externe
------------	------------------

1.RS.35.^ ^ Pharmacothérapie (locale), vagin

Comprend: Douche (thérapeutique), vagin
 Injection, vagin
 Insertion (d'un agent thérapeutique), vagin
 Instillation, vagin
 Irrigation, vagin

À l'exclusion de: contrôle d'une hémorragie (voir [1.RS.13.^ ^](#))
 Pharmacothérapie systémique (voir [1.ZZ.35.^ ^](#))

1.RS.35.CA-D1	utilisation d'une solution d'irrigation antiinfectieuse, approche par voie naturelle Comprend: chlorhexidine, néomycine
1.RS.35.CA-D2	utilisation d'une solution d'irrigation salée, approche par voie naturelle Comprend: chlorure de sodium
1.RS.35.CA-D3	utilisation d'une autre solution d'irrigation, approche par voie naturelle Comprend: sorbitol, mannitol
1.RS.35.CA-I1	utilisation d'un agent antiinfectieux et antiseptique gynécologique, approche par voie naturelle Comprend: nystatine, métronidazole, clotrimazole, povidone-iode
1.RS.35.CA-M2	utilisation d'un agent antimétabolite, approche par voie naturelle Comprend: méthotrexate, cytarabine, fluorouracil, cladribine
1.RS.35.CA-T9	utilisation d'un agent pharmacologique NCA, approche par voie naturelle
1.RS.35.CA-Z9	utilisation d'eau savonneuse, approche par voie naturelle

1.RS.50.^ ^ Dilatation, vagin**S** 5 **L** 46

Numéro de référence	Attribut facultatif ou obligatoire	Description de référence	Type d'attribut	Codes des attributs	Descriptions des attributs
S 5	Facultatif	Traitement - situation 1	Situation	A	Abandon en cours d'intervention
				R	Reprise
L 46	Facultatif	Vagin	Lieu	A N	Cul de sac antérieur
				I T	Orifice hyménal
				M	Régions multiples
				P S	Cul de sac postérieur
				U	Sans précision

Comprend: avec ou sans incision
Élargissement, orifice hyménal
en vue du traitement d'un rétrécissement vaginal

1.RS.50.CA-BC	approche par voie naturelle et utilisation d'un dilateur à ballonnet
1.RS.50.CA-BP	approche par voie naturelle et utilisation d'un dilateur rigide
1.RS.50.CA-CD	approche par voie naturelle et technique manuelle
1.RS.50.CR	approche par voie naturelle et incision

1.RS.51.^.^ Occlusion, vagin

S 5

Numéro de référence	Attribut facultatif ou obligatoire	Description de référence	Type d'attribut	Codes des attributs	Descriptions des attributs
S 5	Facultatif	Traitement - situation 1	Situation	A	Abandon en cours d'intervention
				R	Reprise

Comprend: Colpocléisis, total ou partiel
Oblitération, cul-de-sac [dôme]

À codifier aussi: Toute suspension concomitante du col vésical (voir [1.PL.74.^.^](#))

1.RS.51.CA	approche par voie naturelle [vaginale]
------------	--

1.RS.52.^.^ Drainage, vagin

S 5 **L** 46

Numéro de référence	Attribut facultatif ou obligatoire	Description de référence	Type d'attribut	Codes des attributs	Descriptions des attributs
S 5	Facultatif	Traitement - situation 1	Situation	A	Abandon en cours d'intervention
				R	Reprise
L 46	Facultatif	Vagin	Lieu	A N	Cul de sac antérieur
				I T	Orifice hyménal
				M	Régions multiples
				P S	Cul de sac postérieur
				U	Sans précision

Comprend: Aspiration, cul-de-sac
Aspiration, vagin
Colpocoeliotomie postérieure en vue du drainage
Colpotomie en vue du drainage
Culdocentèse
Vagino-périnéotomie en vue du drainage

À l'exclusion de: Biopsie par aspiration, vagin (voir [2.RS.71.^^](#))

1.RS.52.CA	approche vaginale par incision
1.RS.52.CQ	approche vaginale et aspiration à l'aiguille
1.RS.52.HA	par aspiration percutanée (à l'aiguille) [périnéale]
1.RS.52.PB	approche périnéale ouverte (incision)

1.RS.53.^^ Implantation d'un appareil interne, vagin

S 5

Numéro de référence	Attribut facultatif ou obligatoire	Description de référence	Type d'attribut	Codes des attributs	Descriptions des attributs
S 5	Facultatif	Traitement - situation 1	Situation	A	Abandon en cours d'intervention
				R	Reprise

Comprend: Insertion d'un applicateur de curiethérapie (brachythérapie) (aiguilles, cathéters, endoprothèses [stent, tuteur], ovoïdes, tandems), vagin
Insertion d'un dispositif, vagin
Réinsertion [remplacement] d'un dispositif, vagin

À l'exclusion de: Insertion d'un dispositif ou de matériel de compression en vue du contrôle d'une hémorragie (voir [1.RS.13.^^](#))

À codifier aussi: Tout chargement concomitant d'un applicateur de curiethérapie (brachythérapie) (voir [1.RS.26.^^](#))

1.RS.53.CA-BH	dispositif contraceptif [diaphragme], approche par voie naturelle [vaginale]
1.RS.53.CA-EM	applicateur de curiethérapie (brachythérapie), approche par voie naturelle [vaginale]
1.RS.53.CA-HD	drain, approche par voie naturelle [vaginale]
1.RS.53.CA-MC	moulage, approche par voie naturelle [vaginale]
1.RS.53.CA-NU	pessaire, approche par voie naturelle [vaginale]
1.RS.53.HA-EM	applicateur de curiethérapie (brachythérapie), approche percutanée
1.RS.53.LA-EM	applicateur de curiethérapie (brachythérapie), approche ouverte

1.RS.55.^^ Retrait d'un appareil, vagin

S 4

Numéro de référence	Attribut facultatif ou obligatoire	Description de référence	Type d'attribut	Codes des attributs	Descriptions des attributs
S 4	Facultatif	Abandon	Situation	A	Abandon en cours d'intervention

Comprend: Retrait d'un dispositif, dôme vaginal

1.RS.55.CA-BH	dispositif contraceptif (diaphragme), approche par voie naturelle [vaginale]
1.RS.55.CA-EB	implant radioactif, approche par voie naturelle [vaginale]
1.RS.55.CA-FF	dispositif de fermeture, approche par voie naturelle [vaginale] [par exemple, sutures]
1.RS.55.CA-HD	drain, approche par voie naturelle [vaginale]
1.RS.55.CA-MC	moulage, approche par voie naturelle [vaginale]
1.RS.55.CA-NP	paquetage, approche par voie naturelle [vaginale]
1.RS.55.CA-NU	pessaire, approche par voie naturelle [vaginale]
1.RS.55.CA-XX-N	tissu synthétique (par exemple, maille, bandelette), approche par voie naturelle
1.RS.55.JA-EB	implant radioactif, approche externe
1.RS.55.LA-EB	implant radioactif, approche ouverte
1.RS.55.LA-XX-N	tissu synthétique (par exemple, treillis), approche ouverte

1.RS.56.^ Retrait d'un corps étranger, vagin

S 4

Numéro de référence	Attribut facultatif ou obligatoire	Description de référence	Type d'attribut	Codes des attributs	Descriptions des attributs
S 4	Facultatif	Abandon	Situation	A	Abandon en cours d'intervention

Comprend: Colpotomie en vue de l'extraction d'un corps étranger
Extraction d'un corps étranger, vagin
Retrait de clips errants, cul-de-sac
Vagino-périnéotomie en vue de l'extraction d'un corps étranger

1.RS.56.CA	approche par voie naturelle [vaginale] (pour extraction simple)
1.RS.56.CR	approche par voie naturelle [vaginale] et technique incisionnelle
1.RS.56.DA	approche endoscopique (laparoscopie)
1.RS.56.LA	approche abdominale ouverte

1.RS.59.^ Destruction, vagin

S 4 **L** 46

Numéro de référence	Attribut facultatif ou obligatoire	Description de référence	Type d'attribut	Codes des attributs	Descriptions des attributs
S 4	Facultatif	Abandon	Situation	A	Abandon en cours d'intervention
L 46	Facultatif	Vagin	Lieu	A N	Cul de sac antérieur
				I T	Orifice hyménal
				M	Régions multiples
				P S	Cul de sac postérieur
				U	Sans précision

Comprend: Ablation, vagin
Cautérisation, vagin

À l'exclusion de: Libération opératoire, adhérences, vagin (voir [1.RS.72.^^](#))

Note: Bien que l'utilisation d'un aspirateur ultrasonique permette l'analyse histologique des tissus, cette intervention est assimilée à une ablation, par opposition à l'excision, et elle est codifiée en tant que destruction.

1.RS.59.CA-AG	approche par voie naturelle et utilisation d'un laser
1.RS.59.CA-AZ	approche par voie naturelle et utilisation d'un aspirateur ultrasonique
1.RS.59.CA-GX	approche par voie naturelle et utilisation d'un dispositif NCA [par exemple, électrocautère]
1.RS.59.CA-M0	approche par voie naturelle et utilisation d'un agent anticancéreux ou immunomodulateur SAI (par exemple, fluorouracil)
1.RS.59.CA-X7	approche par voie naturelle et utilisation de cautérisation chimique
1.RS.59.DA-GX	approche endoscopique (laparoscopie) et utilisation d'un dispositif NCA [par exemple, électrocautère]

1.RS.72.^^ Libération, vagin

S 5

Numéro de référence	Attribut facultatif ou obligatoire	Description de référence	Type d'attribut	Codes des attributs	Descriptions des attributs
S 5	Facultatif	Traitement - situation 1	Situation	A	Abandon en cours d'intervention
				R	Reprise

Comprend: Libération opératoire [adhérences], vagin
Libération opératoire [adhérences], vulve avec vagin

1.RS.72.CR-AD	approche par voie naturelle avec incision et cryosonde
1.RS.72.CR-AG	approche par voie naturelle avec incision et laser NCA
1.RS.72.CR-GX	approche par voie naturelle avec incision et dispositif NCA

1.RS.74.^^ Fixation, vagin

S 5

Numéro de référence	Attribut facultatif ou obligatoire	Description de référence	Type d'attribut	Codes des attributs	Descriptions des attributs
S 5	Facultatif	Traitement - situation 1	Situation	A	Abandon en cours d'intervention
				R	Reprise

- Comprend:** Colpopexie
Colpopexie sacro-vertébrale
Fixation du vagin
Hystéropexie vaginale [sacrocolpopexie]
Suspension, dôme vaginal (en vue de la correction d'un prolapsus pelvien)
Suspension, vagin
- À l'exclusion de:** Colporraphie antérieure avec suture du col vésical (voir [1.PL.74.^^](#))
Hystéropexie (voir [1.RM.74.^^](#))
Impliquant la suspension du col vésical/de l'angle uréthro-vésical (voir [1.PL.74.^^](#))
- À codifier aussi:** Réparation, plancher pelvien (voir [1.RS.80.^^](#))

1.RS.74.^^ Fixation, vagin	approche par voie naturelle [vaginale] avec incision	approche ouverte [abdominale]	approche endoscopique [laparoscopie]
utilisation de sutures uniquement	1.RS.74.CR	1.RS.74.LA	1.RS.74.DA
utilisation d'une autogreffe d'épaisseur totale [par exemple, fascia]	1.RS.74.CR-XX-A	1.RS.74.LA-XX-A	—
utilisation de tissu synthétique [par exemple, treillis]	1.RS.74.CR-XX-N	1.RS.74.LA-XX-N	1.RS.74.DA-XX-N

1.RS.80.^^ Réparation, vagin**S 31 L 74**

Numéro de référence	Attribut facultatif ou obligatoire	Description de référence	Type d'attribut	Codes des attributs	Descriptions des attributs
S 31	Obligatoire	Traitement - situation 1 Obligatoire	Situation	0	Non applicable
				A	Abandon en cours d'intervention
				R	Reprise
L 74	Obligatoire	Obligatoire Régions du vagin	Lieu	A N	Paroi antérieure (par exemple cystocèle, urétrocèle)
				A X	Apex (par exemple entérocele)
				I T	Orifice hyménal
				M	Régions multiples
				P A	Antérieur et postérieur
				P S	Paroi postérieure (par exemple, rectocèle)
				U	Région non précisée

- Comprend:** Colpopérinéoplastie
Colpopérinéorrhaphie
Colpoplastie
Colporraphie (antérieure et postérieure) avec ou sans amputation du col de l'utérus
Correction, cystocèle, entéroccèle, rectocèle,
Culdoplastie (par exemple, McCall)
Réparation antéropostérieure, vagin
Réparation, plancher pelvien (bandelette de muscle élévateur, muscles du périnée)
Suture, vagin
Vaginoplastie (avec ou sans suspension)
Vulvo-vaginoplastie
- À l'exclusion de:** Correction, fistule colo-vaginale ou entéro-vaginale (voir [1.NP.86.^^](#))
Correction, fistule recto-vaginale ou sigmoïdo-vaginale (voir [1.NQ.86.^^](#))
Correction, fistule urétéro-vaginale (voir [1.PG.86.^^](#))
Correction, fistule vésico-vaginale (voir [1.PM.86.^^](#))
Réparation d'une lacération obstétricale récente du vagin (voir [5.PC.80.^^](#))
- À codifier aussi:** Toute fixation uréthro-vésicale concomitante (voir [1.PL.74.^^](#))
Toute hystérectomie concomitante (voir [1.RM.89.^^](#))
Toute suspension concomitante du col vésical (voir [1.PL.74.^^](#))
Toute suspension concomitante du dôme vaginal (voir [1.RS.74.^^](#))

1.RS.80.^^ Réparation, vagin	approche par voie naturelle [vaginale] avec incision	approche ouverte [rétropubienne]	approche périnéale [anale]	approche endoscopique [laparoscopie]
avec sutures uniquement	1.RS.80.CR	1.RS.80.LA	1.RS.80.PB	1.RS.80.DA
avec autogreffe d'épaisseur [peau] totale [par exemple, fascia périmrectal]	1.RS.80.CR-XX-A	1.RS.80.LA-XX-A	—	—
avec autogreffe d'épaisseur [peau] partielle	1.RS.80.CR-XX-B	1.RS.80.LA-XX-B	—	—
avec homogreffe [par exemple, fascia d'un donneur]	1.RS.80.CR-XX-K	1.RS.80.LA-XX-K	—	—
avec xénogreffe (bioprothèse) [par exemple, treillis de porc]	1.RS.80.CR-XX-L	1.RS.80.LA-XX-L	—	—
avec lambeau local [par exemple, plastie en ZY par lambeau cutané]	1.RS.80.CR-XX-E	1.RS.80.LA-XX-E	—	—
avec lambeau pédiculé [muscle releveur de l'anus]	1.RS.80.CR-XX-G	1.RS.80.LA-XX-G	—	—
avec matériel synthétique	1.RS.80.CR-XX-N	1.RS.80.LA-XX-N	—	1.RS.80.DA-XX-N
avec source combinée de tissus	1.RS.80.CR-XX-Q	1.RS.80.LA-XX-Q	—	—

1.RS.84.^^ Construction ou reconstruction, vagin

S 10

Numéro de référence	Attribut facultatif ou obligatoire	Description de référence	Type d'attribut	Codes des attributs	Descriptions des attributs
S 10	Facultatif	Traitement - situation 5	Situation	A	Abandon en cours d'intervention
				R	Reprise
				S	Par étape

Comprend: Changement, sexe (en sexe féminin)
 Colpoplastie
 Construction, avec vagin (en cas d'absence)
 Construction, vagin avec vulve (par exemple, vagin et organes génitaux externes inexistant)
 Correction, hyperplasie congénitale, vagin
 Correction, intersexualité
 Génitoplastie féminisante
 Vaginoplastie (en vue de la fermeture du sinus urogénital)
 Vaginoplastie avec clitoroplastie de réduction

À l'exclusion de: Chéiloplastie uniquement (voir [1.RW.80.^^](#))
 Clitoroplastie uniquement (voir [1.RW.84.^^](#))
 Reconstruction de la vulve uniquement (voir [1.RW.84.^^](#))
 Reconstruction du plancher pelvien (après hystérectomie) (voir [1.RS.80.^^](#))

Note: Comprend la reconstruction avec réduction phallique. La taille du pénis est réduite pour atteindre celle d'un clitoris normal et le prépuce sert à créer les petites lèvres.

1.RS.84.^^ Construction ou reconstruction, vagin	approche par voie naturelle [vaginale] avec insertion d'une endoprothèse [stent, tuteur]	approche par voie naturelle [vaginale] sans insertion d'une endoprothèse [stent, tuteur]
sans utilisation de tissu	1.RS.84.CR-NR	—
par autogreffe d'épaisseur [peau] partielle	1.RS.84.CR-NR-B	1.RS.84.CR-XX-B
par autogreffe d'épaisseur [peau] totale	1.RS.84.CR-NR-A	1.RS.84.CR-XX-A
par lambeau libre	1.RS.84.CR-NR-F	1.RS.84.CR-XX-F
par lambeau local	1.RS.84.CR-NR-E	1.RS.84.CR-XX-E
par lambeau pédiculé [par exemple, lambeau pénien]	1.RS.84.CR-NR-G	1.RS.84.CR-XX-G
par homogreffe [par exemple, implantation d'amnios]	1.RS.84.CR-NR-K	1.RS.84.CR-XX-K
par tissu synthétique	1.RS.84.CR-NR-N	1.RS.84.CR-XX-N
par une source combinée de tissus	1.RS.84.CR-NR-Q	1.RS.84.CR-XX-Q

1.RS.86.^^ Fermeture de fistule, vagin

S 5

Numéro de référence	Attribut facultatif ou obligatoire	Description de référence	Type d'attribut	Codes des attributs	Descriptions des attributs
S 5	Facultatif	Traitement - situation 1	Situation	A	Abandon en cours d'intervention
				R	Reprise

Comprend: Fistulectomie, périnéo-vaginale
 Fistulectomie, vagin
 Réparation, fistule colpopérinéale
 Réparation, fistule, entre le vagin et la peau [vagino-cutanée]

À l'exclusion de: Correction, fistule colo-vaginale ou entéro-vaginale (voir [1.NP.86.^^](#))
 Correction, fistule recto-vaginale ou sigmoïdo-vaginale (voir [1.NQ.86.^^](#))
 Correction, fistule urétéro-vaginale (voir [1.PG.86.^^](#))
 Correction, fistule uréthro-vaginale (voir [1.PQ.86.^^](#))
 Correction, fistule vésico-vaginale (voir [1.PM.86.^^](#))

1.RS.86.MB	fistule se terminant à la peau (vagin, périnée) avec technique d'apposition simple (sutures) pour la fermeture
1.RS.86.MB-W3	fistule se terminant à la peau (vagin, périnée) avec fibrine [colle]
1.RS.86.MB-XX-E	fistule se terminant à la peau (vagin, périnée) avec lambeau local

1.RS.87.^^ Excision partielle, vagin

S 4 **L** 86

Numéro de référence	Attribut facultatif ou obligatoire	Description de référence	Type d'attribut	Codes des attributs	Descriptions des attributs
S 4	Facultatif	Abandon	Situation	A	Abandon en cours d'intervention
L 86	Facultatif	Vagin 2	Lieu	A N	Cul de sac antérieur
				I T	Orifice hyménal
				M	Sites multiples
				P S	Cul de sac postérieur
				U	Sans précision

Comprend: avec drainage d'un hématoocolpos et réanastomose du vagin
 avec insertion d'une forme ou d'une gaine, laissée en place pour faciliter la cicatrisation
 Colpectomie partielle
 Colpomyomectomie
 Excision, rétrécissements, kyste, polype, etc. du vagin
 Excision, septum vaginal
 Résection d'une colpocèle [hernie vaginale]

À l'exclusion de: avec hystérectomie (voir [1.RM.91.^^](#))
 avec résection de la vessie (voir [1.PM.91.^^](#))
 Endométrectomie, cul-de-sac (voir [1.RM.87.^^](#))

À codifier aussi: Toute suspension concomitante du col vésical (voir [1.PL.74.^^](#))

1.RS.87.AA	approche combinée, endoscopique (laparoscopie) et voie naturelle (vaginale)
1.RS.87.AC	approche combinée, abdominale ouverte et voie naturelle (vaginale)
1.RS.87.CR	approche par voie naturelle (vaginale) et incision
1.RS.87.CR-AG	approche par voie naturelle (vaginale) avec incision et laser (avec ou sans électrode curette)
1.RS.87.LA	approche abdominale ouverte

1.RS.89.^.^ Excision totale, vagin**S** 4

Numéro de référence	Attribut facultatif ou obligatoire	Description de référence	Type d'attribut	Codes des attributs	Descriptions des attributs
S 4	Facultatif	Abandon	Situation	A	Abandon en cours d'intervention

Comprend: Colpectomie
Vaginectomie

À codifier aussi: Tout colpocléisis concomitant (voir [1.RS.51.^.^](#))
Toute colporrhaphie concomitante (voir [1.RS.80.^.^](#))
Toute suspension concomitante du col vésical (voir [1.PL.74.^.^](#))

1.RS.89.CR	approche par voie naturelle (vaginale) et incision
1.RS.89.LA	approche abdominale ouverte

1.RW.^.^.^ Interventions thérapeutiques sur la vulve

Comprend: Bulbe vestibulaire
Clitoris
Glandes de Bartholin
Hymen
Lèvres, petites et grandes
Mont de Vénus
Vestibule
Vulve avec périnée

À l'exclusion de: Méat urétral uniquement (voir [1.PQ.^.^.^](#))
Vulve avec vagin (voir [1.RS.^.^.^](#))

1.RW.06.^.^ Hypothermie, vulve

Comprend: Application d'éléments froids, vulve

1.RW.06.JA-KL	utilisation d'une vessie de glace
1.RW.06.JA-KM	utilisation d'une compresse fraîche, froide

1.RW.07.^ ^ Hyperthermie, vulve

Comprend: Application d'éléments chauds, vulve

1.RW.07.JA-KJ	utilisation de compresse chaude, tiède
1.RW.07.JA-KK	utilisation d'un dispositif de chauffage (à sec)
1.RW.07.JA-LU	utilisation d'une lampe
1.RW.07.JA-TG	utilisation d'un bain de siège (tiède, chaud)

1.RW.13.^ ^ Contrôle d'une hémorragie, vulve

Comprend: en vue du contrôle d'une hémorragie, vulve

À l'exclusion de: Application d'un pansement compressif sur la vulve pour contrôler l'hémorragie (voir [1.RW.14.^ ^](#))
avec réparation chirurgicale ou suture (voir [1.RW.80.^ ^](#))
Destruction ou ablation, peau de la vulve pour le contrôle d'une hémorragie (voir [1.RW.59.^ ^](#))
Pharmacothérapie systémique pour le contrôle de l'hémorragie (voir [1.ZZ.35.^ ^](#))

1.RW.13.JA-C2	utilisation d'un agent antihémorragique Comprend: acide aminocaproïque, aprotinine, phytonadione, thrombine, facteur VIII de la coagulation
1.RW.13.JN	utilisation d'une pression manuelle externe

1.RW.14.^ ^ Pansement, vulve

Comprend: Bandage, (plaie) vulve
Couverture [temporaire], (peau de la) vulve
Remplacement (changement) du pansement, vulve

1.RW.14.JA-FJ	utilisation d'un pansement occlusif [p.ex., hydrocolloïde, goudron, paraffine, gaze, hydrogel]
1.RW.14.JA-FN	utilisation d'un pansement humide, mouillé
1.RW.14.JA-GN	utilisation d'un pansement compressif
1.RW.14.JA-H1	utilisation d'un pansement médicamenteux
1.RW.14.JA-T6	utilisation d'un pansement sec
1.RW.14.JA-XX-N	utilisation de tissu synthétique [p.ex., Biobrane, Dermagraft]

1.RW.26.^ ^ Brachythérapie, vulve**S 35**

Numéro de référence	Attribut facultatif ou obligatoire	Description de référence	Type d'attribut	Codes des attributs	Descriptions des attributs
S 35	Facultatif	Implant - situation	Situation	P M	Implant permanent - Matériel radioactif laissé en place en permanence
				T M	Implant temporaire - Matériel radioactif retiré à la fin du traitement

Comprend:	Endocuriethérapie, vulve Implantation de matériel radioactif, vulve Rayonnements interstitiels SAI, vulve
À codifier aussi:	Toute implantation concomitante d'applicateurs ou de conduits de curiethérapie (brachythérapie) [p. ex., aiguilles, cathéters] le cas échéant (voir 1.RW.53.^^)
Note:	La curiethérapie (brachythérapie) comporte en général deux phases distinctes. La première phase comprend l'insertion d'applicateurs ou de conduits non radioactifs [p. ex., aiguilles creuses, cathéters, endoprothèses [stent, tuteur], etc.] destinés à recevoir ou à transmettre le matériel radioactif dans l'organisme. La deuxième phase correspond au chargement différé du matériel radioactif [p. ex., grains, pastilles, fils, etc.] dans l'applicateur ou le conduit.

1.RW.26.HA	approche percutanée (cathéter ou à l'aiguille)
1.RW.26.LA	approche ouverte

1.RW.27.^^ Rayonnements, vulve

Comprend:	Téléthérapie, vulve Thérapie, rayonnements [radiothérapie], vulve
------------------	--

1.RW.27.JA	faisceau externe
------------	------------------

1.RW.35.^^ Pharmacothérapie (locale), vulve

Comprend:	Application d'un agent, vulve Injection, vulve Instillation, vulve Irrigation, vulve Nettoyage (plaie), vulve
À l'exclusion de:	contrôle d'une hémorragie (voir 1.RW.13.^^) Pharmacothérapie systémique (voir 1.ZZ.35.^^)

1.RW.35.^.^ Pharmacothérapie (locale), vulve	application externe [topique]	approche percutanée à l'aiguille [injection]
utilisation d'une solution d'irrigation anti-infectieuse	1.RW.35.JA-D1 Comprend: • chlorhexidine, néomycine	—
utilisation d'une solution d'irrigation salée	1.RW.35.JA-D2 Comprend: • chlorure de sodium	—
utilisation d'une autre solution d'irrigation	1.RW.35.JA-D3 Comprend: • sorbitol, mannitol	—
utilisation d'un agent antifongique	1.RW.35.JA-G1 Comprend: • nystatine, clotrimazole, miconazole, tolnaftate	—
utilisation d'un agent émollient et protecteur	1.RW.35.JA-G2 Comprend: • silicone, diméthicone, oxyde de zinc, urée, agents de protection contre les UV	—
utilisation d'un agent pour le traitement des plaies et des ulcères	1.RW.35.JA-G3 Comprend: • sutillains, collagénase, dextranomère	—
utilisation d'un agent antiprurigineux	1.RW.35.JA-G4 Comprend: • diphenhydramine, lidocaïne, benzocaïne, crotamiton, calamine	—
utilisation d'un agent antipsoriasique	1.RW.35.JA-G5 Comprend: • préparations à base de goudron, anthraline, méthoxsalen	—
utilisation d'un agent chimiothérapeutique et d'un agent antibiotique	1.RW.35.JA-G6 Comprend: • acide fusidique, bacitracine, polymyxine, mupirocine, idoxuridine, acyclovir à usage topique	1.RW.35.HA-G6 Comprend: • acide fusidique, bacitracine, polymyxine, mupirocine, idoxuridine, acyclovir à usage topique
utilisation d'un agent corticostéroïde dermatologique	1.RW.35.JA-G7 Comprend: • hydrocortisone, triamcinolone, clobétasol, betaméthasone	—
utilisation d'un agent antiseptique et d'un agent désinfectant	1.RW.35.JA-G8 Comprend: • chlorhexidine, hexachlorophène, iode, clioquinol, alcool isopropylique	—
utilisation d'un agent corticostéroïde systémique	—	1.RW.35.HA-J2 Comprend: • prednisone, dexaméthasone, fludrocortisone
utilisation d'un agent pharmacologique NCA	1.RW.35.JA-T9	1.RW.35.HA-T9
utilisation d'un agent d'augmentation	—	1.RW.35.HA-W1
utilisation d'un agent de séchage [par exemple, air, sel d'aluminium, amidon, poudres]	1.RW.35.JA-X3	—

1.RW.35.^ ^ Pharmacothérapie (locale), vulve	application externe [topique]	approche percutanée à l'aiguille [injection]
utilisation d'un agent NCA	1.RW.35.JA-Z9	1.RW.35.HA-Z9
utilisation d'un agent anesthésique local	1.RW.35.JA-P1	1.RW.35.HA-P1

1.RW.52.^ ^ Drainage, vulve**S** 4 **L** 47

Numéro de référence	Attribut facultatif ou obligatoire	Description de référence	Type d'attribut	Codes des attributs	Descriptions des attributs
S 4	Facultatif	Abandon	Situation	A	Abandon en cours d'intervention
L 47	Facultatif	Vulve	Lieu	C I	Clitoris
				G V	Glandes de Bartholin
				H Y	Hymen
				L G	Grandes lèvres
				L M	Petites lèvres
				M	Sites multiples
				U	Sans précision

Comprend: Aspiration, kyste de la glande de Bartholin
 Aspiration, vulve avec mèche ou cathéter
 Évacuation (d'un hématome), vulve
 Marsupialisation, glande de Bartholin
 Vulvotomie en vue du drainage

À l'exclusion de: Biopsie par aspiration (voir [2.RW.71.^ ^](#))

1.RW.52.HA approche percutanée (à l'aiguille)
 1.RW.52.LA approche ouverte

1.RW.53.^ ^ Implantation d'un appareil interne, vulve**S** 4

Numéro de référence	Attribut facultatif ou obligatoire	Description de référence	Type d'attribut	Codes des attributs	Descriptions des attributs
S 4	Facultatif	Abandon	Situation	A	Abandon en cours d'intervention

Comprend: Implantation, applicateur de curiethérapie (brachythérapie), vulve

À codifier aussi: Tout chargement concomitant d'applicateur de curiethérapie (brachythérapie) (voir [1.RW.26.^ ^](#))

1.RW.53.HA-EM applicateur de curiethérapie (brachythérapie), approche percutanée
 1.RW.53.LA-EM applicateur de curiethérapie (brachythérapie), approche ouverte

1.RW.55.^ ^ Retrait d'un appareil, vulve**S** 4

Numéro de référence	Attribut facultatif ou obligatoire	Description de référence	Type d'attribut	Codes des attributs	Descriptions des attributs
S 4	Facultatif	Abandon	Situation	A	Abandon en cours d'intervention

1.RW.55.JA-EB implant radioactif, approche externe
 1.RW.55.JA-FF sutures, approche externe
 1.RW.55.LA-EB implants radioactifs, approche ouverte

1.RW.56.^ ^ Retrait d'un corps étranger, vulve**S** 4

Numéro de référence	Attribut facultatif ou obligatoire	Description de référence	Type d'attribut	Codes des attributs	Descriptions des attributs
S 4	Facultatif	Abandon	Situation	A	Abandon en cours d'intervention

1.RW.56.JA approche externe (pour extraction simple)
 1.RW.56.LA approche ouverte (par incision)

1.RW.59.^ ^ Destruction, vulve**S** 4 **L** 47

Numéro de référence	Attribut facultatif ou obligatoire	Description de référence	Type d'attribut	Codes des attributs	Descriptions des attributs
S 4	Facultatif	Abandon	Situation	A	Abandon en cours d'intervention
L 47	Facultatif	Vulve	Lieu	C I	Clitoris
				G V	Glandes de Bartholin
				H Y	Hymen
				L G	Grandes lèvres
				L M	Petites lèvres
				M	Sites multiples
				U	Sans précision

Comprend: Ablation, cautérisation ou fulguration, lésions, kystes, etc. de la vulve en vue du contrôle d'une hémorragie, peau de la vulve

À l'exclusion de: Libération, vulve [adhérences] (voir [1.RW.72.^^](#))

1.RW.59.JA-AC	utilisation d'une lame froide
1.RW.59.JA-AD	utilisation d'une crysonde
1.RW.59.JA-AG	utilisation d'un laser
1.RW.59.JA-GX	utilisation d'un dispositif NCA [p. ex., électrocautère]
1.RW.59.JA-X7	utilisation de cautérisation chimique

1.RW.72.^^ Libération, vulve

S 4 **L** 47

Numéro de référence	Attribut facultatif ou obligatoire	Description de référence	Type d'attribut	Codes des attributs	Descriptions des attributs
S 4	Facultatif	Abandon	Situation	A	Abandon en cours d'intervention
L 47	Facultatif	Vulve	Lieu	C I	Clitoris
				G V	Glandes de Bartholin
				H Y	Hymen
				L G	Grandes lèvres
				L M	Petites lèvres
				M	Sites multiples
				U	Sans précision

Comprend: Libération [adhérences], lèvres
Libération [adhérences], vulve

À l'exclusion de: Libération d'adhérences touchant le vagin et la vulve (voir [1.RS.72.^^](#))

1.RW.72.LA-AD	approche ouverte et utilisation d'une crysonde
1.RW.72.LA-AG	approche ouverte et utilisation d'un laser
1.RW.72.LA-GX	approche ouverte et utilisation d'un dispositif NCA [par incision et par électrocautérisation]

1.RW.80.^.^ Réparation, vulve**S** 10 **L** 47

Numéro de référence	Attribut facultatif ou obligatoire	Description de référence	Type d'attribut	Codes des attributs	Descriptions des attributs
S 10	Facultatif	Traitement - situation 5	Situation	A	Abandon en cours d'intervention
				R	Reprise
				S	Par étape
L 47	Facultatif	Vulve	Lieu	C I	Clitoris
				G V	Glandes de Bartholin
				H Y	Hymen
				L G	Grandes lèvres
				L M	Petites lèvres
				M	Sites multiples
				U	Sans précision

Comprend: avec ou sans transfert de tissu
 Clitoroplastie
 Clitoroplastie de réduction
 Hyménorrhaphie
 Hyménotomie
 Réparation plastique, orifice hyménal
 Suture, vulve

À l'exclusion de: Fermeture, fistule rectolabiale, recto-vulvaire ou vulvo-rectale (voir [1.NQ.86.^.^](#))
 Réparation d'une lacération obstétricale récente de la vulve (voir [5.PC.80.^.^](#))

1.RW.80.LA approche ouverte sans utilisation de tissu
 1.RW.80.LA-W4 approche ouverte et utilisation de colle
 1.RW.80.LA-XX-A approche ouverte et greffe d'épaisseur totale
 1.RW.80.LA-XX-B approche ouverte et autogreffe (de peau) partielle
 1.RW.80.LA-XX-E approche ouverte et lambeau local
 1.RW.80.LA-XX-F approche ouverte et lambeau libre à distance
 1.RW.80.LA-XX-G approche ouverte et lambeau pédiculé à distance
 1.RW.80.LA-XX-K approche ouverte et homogreffe (p. ex., GRAFTJACKET)
 1.RW.80.LA-XX-P approche ouverte et utilisation de tissu cultivé

1.RW.84.^.^ Construction ou reconstruction, vulve**S** 4

Numéro de référence	Attribut facultatif ou obligatoire	Description de référence	Type d'attribut	Codes des attributs	Descriptions des attributs
S 4	Facultatif	Abandon	Situation	A	Abandon en cours d'intervention

Comprend: À la suite d'une vulvectomy radicale
Chéiloplastie, féminisation
Clitoroplastie, féminisation
Construction, organes génitaux externes de la femme (en vue d'un changement de sexe ou en cas d'absence congénitale)

À l'exclusion de: Construction d'un vagin et d'une vulve (féminisation) en une seule étape (voir [1.RS.84.^^](#))

1.RW.84.LA-XX-A	approche ouverte et greffe d'épaisseur totale
1.RW.84.LA-XX-E	approche ouverte et lambeau local
1.RW.84.LA-XX-F	approche ouverte et lambeau libre à distance
1.RW.84.LA-XX-G	approche ouverte et lambeau pédiculé à distance

1.RW.87.^^ Excision partielle, vulve

S 4 **L** 47

Numéro de référence	Attribut facultatif ou obligatoire	Description de référence	Type d'attribut	Codes des attributs	Descriptions des attributs
S 4	Facultatif	Abandon	Situation	A	Abandon en cours d'intervention
L 47	Facultatif	Vulve	Lieu	C I	Clitoris
				G V	Glandes de Bartholin
				H Y	Hymen
				L G	Grandes lèvres
				L M	Petites lèvres
				M	Sites multiples
				U	Sans précision

Comprend: Clitoridectomie
Excision, (kyste de la) glande de Bartholin
Hémivulvectomy
Résection de l'hymen
Vulvectomy partielle
Vulvectomy radicale modifiée

À l'exclusion de: Excision, glande para-urétrale (de Skène) (voir [1.PQ.87.^^](#))

1.RW.87.LA	approche ouverte, sans utilisation de tissu
------------	---

1.RW.88.^ ^ Excision partielle avec reconstruction, vulve**S** 4 **L** 47

Numéro de référence	Attribut facultatif ou obligatoire	Description de référence	Type d'attribut	Codes des attributs	Descriptions des attributs
S 4	Facultatif	Abandon	Situation	A	Abandon en cours d'intervention
L 47	Facultatif	Vulve	Lieu	C I	Clitoris
				G V	Glandes de Bartholin
				H Y	Hymen
				L G	Grandes lèvres
				L M	Petites lèvres
				M	Sites multiples
				U	Sans précision

Comprend: Hémivulvectomie avec reconstruction
 Vulvectomie partielle avec reconstruction
 Vulvectomie radicale modifiée avec reconstruction

À codifier aussi: toute excision partielle de l'anus (voir [1.NT.87.^ ^](#))
 toute urétrectomie partielle (voir [1.PQ.87.^ ^](#))

1.RW.88.LA-XX-A approche ouverte et greffe d'épaisseur totale
 1.RW.88.LA-XX-E approche ouverte et lambeau local
 1.RW.88.LA-XX-F approche ouverte et lambeau libre
 1.RW.88.LA-XX-G approche ouverte et lambeau pédiculé

1.RW.91.^ ^ Excision radicale, vulve**S** 4

Numéro de référence	Attribut facultatif ou obligatoire	Description de référence	Type d'attribut	Codes des attributs	Descriptions des attributs
S 4	Facultatif	Abandon	Situation	A	Abandon en cours d'intervention

Comprend: Ablation radicale de la vulve et du périnée
 Vulvectomie radicale

À l'exclusion de: Hémivulvectomie (voir [1.RW.87.^ ^](#))
 Vulvectomie radicale modifiée (voir [1.RW.87.^ ^](#))

À codifier aussi: Toute excision partielle de l'anus (voir [1.NT.87.^ ^](#))
 Toute urétrectomie concomitante (voir [1.PQ.87.^ ^](#))
 Vulvectomie avec résection de l'urètre et de la vessie (voir [1.PM.91.^ ^](#))

Note: Implique un curage ganglionnaire inguino-fémoral avec ou sans excision du mont de Vénus

1.RW.91.LA sans réparation des tissus
 1.RW.91.LA-XX-F vulvectomie radicale, avec lambeau libre à distance [par exemple, lambeau musculocutané ou fasciocutané]

1.RW.92.^.^ Excision radicale avec reconstruction, vulve**S** 4

Numéro de référence	Attribut facultatif ou obligatoire	Description de référence	Type d'attribut	Codes des attributs	Descriptions des attributs
S 4	Facultatif	Abandon	Situation	A	Abandon en cours d'intervention

Comprend: avec lymphadénectomie inguino-fémorale bilatérale

À l'exclusion de: Vulvectomie radicale modifiée (voir [1.RW.87.^.](#))
Vulvectomie radicale modifiée avec reconstruction (voir [1.RW.88.^.](#))

1.RW.92.LA-XX-A	approche ouverte et greffe d'épaisseur totale
1.RW.92.LA-XX-E	approche ouverte et lambeau local
1.RW.92.LA-XX-F	approche ouverte et lambeau libre
1.RW.92.LA-XX-G	approche ouverte et lambeau pédiculé

1.RY.^.^ Interventions thérapeutiques sur le périnée

Comprend: Périnée masculin

1.RY.06.^.^ Hypothermie, périnée

Comprend: Application d'éléments froids, périnée

1.RY.06.JA-KL	utilisation d'une vessie de glace
1.RY.06.JA-KM	utilisation d'une compresse fraîche, froide

1.RY.07.^.^ Hyperthermie, périnée

Comprend: Application d'éléments chauds, périnée

1.RY.07.JA-KJ	utilisation de compresse chaude, tiède
1.RY.07.JA-KK	utilisation d'un dispositif de chauffage (à sec)
1.RY.07.JA-LU	utilisation d'une lampe
1.RY.07.JA-TG	utilisation d'un bain de siège (tiède, chaud)

1.RY.12.^.^ Thérapie, périnée

Comprend: Traitement par la lumière, périnée (avec ou sans vulve)

1.RY.12.JA-DQ	utilisation de rayonnements (rayons) ultraviolets
1.RY.12.JA-DU	utilisation de lumière NCA [par exemple, radiations rouges à grande longueur d'onde]

1.RY.13.^.^ Contrôle d'une hémorragie, périnée

Comprend: en vue du contrôle d'une hémorragie, périnée

À l'exclusion de: Application d'un pansement compressif sur le périnée pour contrôler l'hémorragie (voir [1.RY.14.^.^](#))
Destruction ou ablation, peau du périnée pour le contrôle d'une hémorragie (voir [1.RY.59.^.^](#))
Pharmacothérapie systémique pour le contrôle de l'hémorragie (voir [1.ZZ.35.^.^](#))
utilisation d'une réparation chirurgicale ou de suture (voir [1.RY.80.^.^](#))

1.RY.13.JA-C2	utilisation d'un agent antihémorragique
	Comprend: acide aminocaproïque, aprotinine, phytonadione, thrombine, facteur VIII de la coagulation
1.RY.13.JN	par pression manuelle externe

1.RY.14.^.^ Pansement, périnée

Comprend: Bandage, plaie, périnée
Couverture [temporaire], peau du périnée
Remplacement [changement], pansement, périnée

À l'exclusion de: Pansement, vulve avec périnée (voir [1.RW.14.^.^](#))
Vulve avec périnée (voir [1.RW.14.^.^](#))

1.RY.14.JA-FJ	utilisation d'un pansement occlusif [par exemple, hydrocolloïde, goudron, paraffine, gaze, hydrogel]
1.RY.14.JA-FN	utilisation d'un pansement humide, mouillé
1.RY.14.JA-GN	utilisation d'un pansement compressif
1.RY.14.JA-H1	utilisation d'un pansement médicamenteux
1.RY.14.JA-T6	utilisation d'un pansement sec
1.RY.14.JA-XX-N	utilisation de tissu synthétique [par exemple, Dermabrane, Dermagraft]

1.RY.35.^.^ Pharmacothérapie (locale), périnée

Comprend: Application d'un agent, périnée
Injection, périnée
Instillation, périnée
Irrigation, périnée
Nettoyage (plaie), périnée

À l'exclusion de: en vue du contrôle d'une hémorragie (voir [1.RY.13.^.^](#))
Pharmacothérapie systémique (voir [1.ZZ.35.^.^](#))
soins post-partum du périnée (nettoyage) (irrigation) (voir [5.PB.01.^.^](#))

1.RY.35.^ ^ Pharmacothérapie (locale), périnée	application externe [topique]	approche percutanée à l'aiguille [injection]
utilisation d'une solution d'irrigation anti-infectieuse	1.RY.35.JA-D1 Comprend: • chlorhexidine, néomycine	—
utilisation d'une solution d'irrigation salée	1.RY.35.JA-D2 Comprend: • chlorure de sodium	—
utilisation d'une autre solution d'irrigation	1.RY.35.JA-D3 Comprend: • sorbitol, mannitol	—
utilisation d'un agent antifongique	1.RY.35.JA-G1 Comprend: • nystatine, clotrimazole, miconazole, tolnaftate	—
utilisation d'un agent émollient et protecteur	1.RY.35.JA-G2 Comprend: • silicone, diméthicone, oxyde de zinc, urée, agents de protection contre les UV	—
utilisation d'un agent pour le traitement des plaies et des ulcères	1.RY.35.JA-G3 Comprend: • sutillains, collagénase, dextranomère	—
utilisation d'un agent antiprurigineux	1.RY.35.JA-G4 Comprend: • diphenhydramine, lidocaïne, benzocaïne, crotonamidon, calamine	—
utilisation d'un agent antipsoriasique	1.RY.35.JA-G5 Comprend: • préparations à base de goudron, anthraline, méthoxsalen	—
utilisation d'un agent chimiothérapeutique et d'un agent antibiotique	1.RY.35.JA-G6 Comprend: • acide fusidique, bacitracine, polymyxine, mupirocine, idoxuridine, acyclovir à usage topique	1.RY.35.HA-G6 Comprend: • acide fusidique, bacitracine, polymyxine, mupirocine, idoxuridine, acyclovir à usage topique
utilisation d'un agent corticostéroïde dermatologique	1.RY.35.JA-G7 Comprend: • hydrocortisone, triamcinolone, clobétasol, betaméthasone	—
utilisation d'un agent antiseptique et d'un agent désinfectant	1.RY.35.JA-G8 Comprend: • chlorhexidine, hexachlorophène, iode, clioquinol, alcool isopropylique	—
utilisation d'un agent corticostéroïde systémique	—	1.RY.35.HA-J2 Comprend: • prednisone, dexaméthasone, fludrocortisone

1.RY.35.^ ^ Pharmacothérapie (locale), périnée	application externe [topique]	approche percutanée à l'aiguille [injection]
utilisation d'un agent pharmacologique NCA	1.RY.35.JA-T9	1.RY.35.HA-T9
utilisation d'un agent d'augmentation	—	1.RY.35.HA-W1
utilisation d'un agent de séchage [par exemple, air, sel d'aluminium, amidon, poudres]	1.RY.35.JA-X3	—
utilisation d'un agent NCA	1.RY.35.JA-Z9	1.RY.35.HA-Z9
utilisation d'un agent anesthésique local	1.RY.35.JA-P1	1.RY.35.HA-P1

1.RY.52.^ ^ Drainage, périnée**S** 5

Numéro de référence	Attribut facultatif ou obligatoire	Description de référence	Type d'attribut	Codes des attributs	Descriptions des attributs
S 5	Facultatif	Traitement - situation 1	Situation	A	Abandon en cours d'intervention
				R	Reprise

Comprend: Aspiration, périnée (kyste, abcès, hématome)**À l'exclusion de:** Biopsie par aspiration (voir [2.RY.71.^ ^](#))

1.RY.52.HA approche percutanée (à l'aiguille)

1.RY.52.LA approche ouverte

1.RY.55.^ ^ Retrait d'un appareil, périnée**S** 4

Numéro de référence	Attribut facultatif ou obligatoire	Description de référence	Type d'attribut	Codes des attributs	Descriptions des attributs
S 4	Facultatif	Abandon	Situation	A	Abandon en cours d'intervention

1.RY.55.JA-FF sutures, approche externe

1.RY.55.JA-NP paquetage, approche externe

1.RY.56.^ ^ Retrait d'un corps étranger, périnée**S** 4

Numéro de référence	Attribut facultatif ou obligatoire	Description de référence	Type d'attribut	Codes des attributs	Descriptions des attributs
S 4	Facultatif	Abandon	Situation	A	Abandon en cours d'intervention

1.RY.56.JA approche externe (pour extraction simple)
 1.RY.56.LA approche ouverte (incision)

1.RY.59.^ ^ Destruction, périnée**S** 4

Numéro de référence	Attribut facultatif ou obligatoire	Description de référence	Type d'attribut	Codes des attributs	Descriptions des attributs
S 4	Facultatif	Abandon	Situation	A	Abandon en cours d'intervention

1.RY.59.JA-AD utilisation d'une cryosonde
 1.RY.59.JA-AG utilisation d'un laser
 1.RY.59.JA-GX utilisation d'un dispositif NCA [par exemple, électrocautère]

1.RY.80.^ ^ Réparation, périnée**S** 5

Numéro de référence	Attribut facultatif ou obligatoire	Description de référence	Type d'attribut	Codes des attributs	Descriptions des attributs
S 5	Facultatif	Traitement - situation 1	Situation	A	Abandon en cours d'intervention
				R	Reprise

Comprend: Épisioplastie (au-delà de 6 semaines post-partum)
 Périnéoplastie
 Périnéorrhaphie
 Suture, périnée

À l'exclusion de: À la suite d'une vulvectomy radicale (voir [1.RW.92.^^](#))
 Avec vulvectomy concomitante (voir [1.RW.88.^^](#))
 Colpo-périnéorraphie (voir [1.RS.80.^^](#))
 Épisiorraphie en cas de déchirure obstétricale au cours des 6 semaines qui suivent l'accouchement (voir [5.PC.80.^^](#))
 Fermeture, fistule périnéo-rectale (voir [1.NQ.86.^^](#))
 Fermeture, fistule périnéo-sigmoïdale (voir [1.NP.86.^^](#))
 Périnéoproctotomie en vue de la réparation d'une fistule recto-vaginale (voir [1.NQ.86.^^](#))

1.RY.80.LA	approche ouverte sans utilisation de tissu [sutures]
1.RY.80.LA-XX-A	approche ouverte et autogreffe d'épaisseur totale
1.RY.80.LA-XX-E	approche ouverte et lambeau local
1.RY.80.LA-XX-F	approche ouverte et lambeau libre à distance
1.RY.80.LA-XX-G	approche ouverte et lambeau pédiculé à distance
1.RY.80.LA-XX-K	approche ouverte et homogreffe (p. ex., GRAFTJACKET)
1.RY.80.LA-XX-P	approche ouverte et tissu cultivé

1.RY.87.^^ Excision partielle, périnée

S 4

Numéro de référence	Attribut facultatif ou obligatoire	Description de référence	Type d'attribut	Codes des attributs	Descriptions des attributs
S 4	Facultatif	Abandon	Situation	A	Abandon en cours d'intervention

Comprend: Excision, périnée (verrues)

1.RY.87.LA	approche ouverte
1.RY.87.LA-XX-A	approche ouverte et autogreffe d'épaisseur totale
1.RY.87.LA-XX-B	approche ouverte et autogreffe d'épaisseur partielle
1.RY.87.LA-XX-E	approche ouverte et lambeau local

1.RZ.^^.^^ Interventions thérapeutiques sur l'appareil génital féminin NCA

Comprend: Région pelvienne (chez la femme)

1.RZ.06.^^ Hypothermie, appareil génital féminin NCA

Comprend: Application d'éléments froids, région pelvienne (chez la femme)

1.RZ.06.JA-KM	utilisation d'un dispositif de refroidissement (à sec)
---------------	--

1.RZ.07.^.^ Hyperthermie, appareil génital féminin NCA

Comprend: Application d'éléments chauds, région pelvienne
prise en charge de la douleur et autre effet thérapeutique

1.RZ.07.JA-KJ	utilisation de compresse chaude, tiède
1.RZ.07.JA-KK	utilisation d'un dispositif de chauffage (à sec)

1.RZ.12.^.^ Thérapie, appareil génital féminin NCA

Comprend: Insémination artificielle
Thérapie, fertilité NCA

À l'exclusion de: Introduction d'un gamète, d'un zygote ou d'un embryon dans l'utérus (voir [1.RM.83.^.^](#))
Pharmacothérapie de la fécondité (voir [1.ZZ.35.^.^](#))

1.RZ.12.CA-C9	insémination, approche par voie naturelle (intracervicale)
---------------	--

1.RZ.27.^.^ Rayonnements, appareil génital féminin NCA

Comprend: Téléthérapie, région pelvienne NCA
Thérapie, rayonnements [radiothérapie], région pelvienne NCA

Note: Peut impliquer l'irradiation d'organes contigus de l'appareil génital féminin, ainsi que des ganglions lymphatiques régionaux et du rectum, si nécessaire.

1.RZ.27.JA	faisceau externe
------------	------------------

1.RZ.94.^.^ Intervention thérapeutique NCA, appareil génital féminin NCA

1.RZ.94.BA	approche endoscopique par voie naturelle
1.RZ.94.DA	approche endoscopique (laparoscopie)
1.RZ.94.HA	approche percutanée (à l'aiguille)
1.RZ.94.LA	approche ouverte

Interventions thérapeutiques sur le système musculo-squelettique (1SA - 1WZ)

Interventions thérapeutiques sur le rachis, le tronc et le bassin (1SA - 1SZ)

1.SA.^^.^^ Interventions thérapeutiques sur l'atlas et l'axis

Comprend:

- Apophyse odontoïde
- Articulation atloïdo-axoïdienne
- Articulation occipito-atloïdienne (occipito-cervicale)
- Articulation(s) des facettes supérieure et antérieure (zygapophysaire), atlas
- Ligament transverse de l'articulation occipito-atloïdienne
- Vertèbres cervicales : C1 et C2 [avec ou sans C3]

1.SA.03.^^ Immobilisation, atlas et axis

S 12

Numéro de référence	Attribut facultatif ou obligatoire	Description de référence	Type d'attribut	Codes des attributs	Descriptions des attributs
S 12	Facultatif	Traitement - situation 7	Situation	R	Reprise

Comprend:

- Immobilisation avec traction, atlas et axis
- Pose d'un dispositif d'immobilisation externe, atlas avec axis
- Réduction avec traction, C1 et C2 (subluxation)
- Remplacement d'un dispositif d'immobilisation externe, atlas avec axis
- Traction, articulation atlanto-occipitale

À l'exclusion de: Pose d'un dispositif d'immobilisation externe, rachis cervical NCA (voir [1.SC.03.^^](#))

1.SA.03.^^ Immobilisation, atlas et axis	immobilisation uniquement	immobilisation avec traction
avec appareillage externe	1.SA.03.JA-EQ	—
avec écharpe, collier externes	—	1.SA.03.JZ-SQ
avec attelle [par exemple, minerve]	1.SA.03.JA-SR	—
avec dispositif de fixation percutanée [par exemple, pinces, halo]	1.SA.03.HA-KC	1.SA.03.JZ-KC

1.SA.04.^ ^ Mobilisation, atlas et axis

Comprend: Traction, vertèbres C1 et C2

À l'exclusion de: Immobilisation de la fracture de l'atlas et l'axis par traction (voir [1.SA.03.^ ^](#))
Mobilisation avec manipulation concomitante, atlas et axis (voir [1.SA.05.^ ^](#))

Note: Peut impliquer l'application continue ou intermittente d'une traction en cas d'entorses et de foulures des ligaments spinaux [p.ex., coup de fouet cervical].

1.SA.04.JH	approche externe avec technique manuelle
------------	--

1.SA.05.^ ^ Manipulation, atlas et axis

Comprend: Mobilisation avec manipulation concomitante, atlas et axis (vertèbres C1 et C2)

1.SA.05.JH	approche externe avec technique manuelle
------------	--

1.SA.55.^ ^ Retrait d'un appareil, atlas et axis**S** 4

Numéro de référence	Attribut facultatif ou obligatoire	Description de référence	Type d'attribut	Codes des attributs	Descriptions des attributs
S 4	Facultatif	Abandon	Situation	A	Abandon en cours d'intervention

1.SA.55.^ ^ Retrait d'un appareil, atlas et axis	approche antérieure ouverte	approche postérieure ouverte
vis, vis avec plaque, agrafe ou broche [par exemple, vis odontoïde]	1.SA.55.LL-NW	1.SA.55.PF-NW
fil, agrafe, bouton, câble, crochet	1.SA.55.LL-KD	1.SA.55.PF-KD

1.SA.59.^ ^ Destruction, atlas et axis**S** 5

Numéro de référence	Attribut facultatif ou obligatoire	Description de référence	Type d'attribut	Codes des attributs	Descriptions des attributs
S 5	Facultatif	Traitement - situation 1	Situation	A	Abandon en cours d'intervention
				R	Reprise

Comprend: Dénervation, facette articulaire, atlas et axis
Rhizotomie, facette articulaire, atlas et axis

1.SA.59.HA-AW	approche percutanée (à l'aiguille) avec radiofréquence
	Comprend: Ablation par radiofréquence, facette articulaire

1.SA.74.^ ^ Fixation, atlas et axis**S** 5

Numéro de référence	Attribut facultatif ou obligatoire	Description de référence	Type d'attribut	Codes des attributs	Descriptions des attributs
S 5	Facultatif	Traitement - situation 1	Situation	A	Abandon en cours d'intervention
				R	Reprise

Comprend: Instrumentation sans greffe osseuse, articulation occipito-atloïdienne (occipito-cervicale)
Instrumentation sans greffe osseuse, atlas et axis
Laminectomie avec instrumentation, atlas et axis
Laminotomie avec instrumentation, atlas et axis
Pose, halo (ou pince), en vue de la réduction de l'atlas et de l'axis
Réduction avec fixation, atlas et axis

À codifier aussi: Toute décompression concomitante de la moelle épinière (voir [1.AW.72.^ ^](#))
Toute pose d'une fixation externe [par exemple, par halo, anneau] (voir [1.SA.03.^ ^](#))

1.SA.74.^ ^ Fixation, atlas et axis	approche ouverte combinée, antérieure avec postérieure	approche antérieure ouverte	approche postérieure ouverte
utilisation d'un dispositif NCA	1.SA.74.LN-GX	1.SA.74.LL-GX Comprend: • approches antéro-latérale, transorale et rétropharyngée	1.SA.74.PF-GX Comprend: • approche postéro-latérale
utilisation d'une vis, d'une vis avec plaque, d'une agrafe ou d'une broche [par exemple, vis odontoïde]	1.SA.74.LN-NW	1.SA.74.LL-NW Comprend: • approches antéro-latérale, transorale et rétropharyngée	1.SA.74.PF-NW Comprend: • approche postéro-latérale
utilisation de fil, d'agrafes, de boutons, de câbles, de crochets	1.SA.74.LN-KD	1.SA.74.LL-KD Comprend: • approches antéro-latérale, transorale et rétropharyngée	1.SA.74.PF-KD Comprend: • approche postéro-latérale

1.SA.75.^.^ Fusion, atlas et axis

Comprend: Fixation interne avec greffe osseuse concomitante, atlas et axis
 Fusion, atlas et os occipital
 Fusion, occipito-atloïdienne (occipito-cervicale)
 Instrumentation avec greffe osseuse concomitante, atlas et axis
 Laminectomie avec fusion, atlas et axis
 Laminotomie avec fusion, atlas et axis

À l'exclusion de: Fusion à la suite d'une vertébréctomie [corporectomie], atlas et axis (voir [1.SA.89.^.](#))
 Fusion, atlas et axis sans greffe osseuse (voir [1.SA.74.^.](#))

À codifier aussi: Toute décompression concomitante de la moelle épinière (voir [1.AW.72.^.](#))

1.SA.75.^.^ Fusion, atlas et axis	par autogreffe	par une source combinée de tissus	par homogreffe [par exemple, à partir d'une banque d'os]	par tissu synthétique [par exemple, ciment à os, bioverre, pâte]
approche antérieure [antérolatérale, rétropharyngée et orale]				
utilisation d'un dispositif NCA	1.SA.75.LL-GX-A	1.SA.75.LL-GX-Q	1.SA.75.LL-GX-K	1.SA.75.LL-GX-N
utilisation d'une vis, d'une vis avec plaque ou d'une broche [par exemple, vis odontoïde]	1.SA.75.LL-NW-A	1.SA.75.LL-NW-Q	1.SA.75.LL-NW-K	1.SA.75.LL-NW-N
utilisation de fil, d'agrafes, de boutons, de câbles, de crochets	1.SA.75.LL-KD-A	1.SA.75.LL-KD-Q	1.SA.75.LL-KD-K	1.SA.75.LL-KD-N
approche postérieure [postérolatérale]				
utilisation d'un dispositif NCA	1.SA.75.PF-GX-A	1.SA.75.PF-GX-Q	1.SA.75.PF-GX-K	1.SA.75.PF-GX-N
utilisation d'une vis, d'une vis avec plaque ou d'une broche [par exemple, vis odontoïde]	1.SA.75.PF-NW-A	1.SA.75.PF-NW-Q	1.SA.75.PF-NW-K	1.SA.75.PF-NW-N
utilisation de fil, d'agrafes, de boutons, de câbles, de crochets	1.SA.75.PF-KD-A	1.SA.75.PF-KD-Q	1.SA.75.PF-KD-K	1.SA.75.PF-KD-N
approche combinée, antérieure et postérieure				
utilisation d'un dispositif NCA	1.SA.75.LN-GX-A	1.SA.75.LN-GX-Q	1.SA.75.LN-GX-K	1.SA.75.LN-GX-N
utilisation d'une vis, d'une vis avec plaque ou d'une broche [par exemple, vis odontoïde]	1.SA.75.LN-NW-A	1.SA.75.LN-NW-Q	1.SA.75.LN-NW-K	1.SA.75.LN-NW-N
utilisation de fil, d'agrafes, de boutons, de câbles, de crochets	1.SA.75.LN-KD-A	1.SA.75.LN-KD-Q	1.SA.75.LN-KD-K	1.SA.75.LN-KD-N

1.SA.80.^.^ Réparation, atlas et axis**S** 5

Numéro de référence	Attribut facultatif ou obligatoire	Description de référence	Type d'attribut	Codes des attributs	Descriptions des attributs
S 5	Facultatif	Traitement - situation 1	Situation	A	Abandon en cours d'intervention
				R	Reprise

Comprend:	Ablation d'une apophyse articulaire vertébrale, atlas et axis Excision, fragment, atlas et axis Hémi laminectomie, atlas et axis Laminectomie, atlas et axis
À l'exclusion de:	avec instrumentation (voir 1.SA.74.^^) Laminectomie avec fixation interne, atlas et axis (voir 1.SA.74.^^) Laminectomie avec fusion, atlas et axis (voir 1.SA.75.^^) Vertébrectomie avec instrumentation et greffe osseuse, atlas et axis (voir 1.SA.89.^^)
À codifier aussi:	Toute décompression concomitante de la moelle épinière ou de la racine nerveuse où la racine nerveuse est endommagée, pour effectuer la libération (voir 1.AW.72.^^)
Note:	Implique le remodelage des vertèbres, l'élargissement du foramen ou de l'espace épidual afin d'empêcher toute compression de la moelle épinière/des racines nerveuses.
1.SA.80.LL	approche antérieure Comprend: Approche par voie antéro-latérale, rétropharyngée ou transorale
1.SA.80.PF	approche postérieure Comprend: Approche par voie postéro-latérale

1.SA.89.^^ Excision totale, atlas et axis**S** 4

Numéro de référence	Attribut facultatif ou obligatoire	Description de référence	Type d'attribut	Codes des attributs	Descriptions des attributs
S 4	Facultatif	Abandon	Situation	A	Abandon en cours d'intervention

Comprend:	Ablation de l'apophyse odontoïde avec fusion, atlas et axis Corporectomie [vertébrale] avec fusion concomitante, atlas et axis Vertébrectomie avec fusion, atlas et axis Vertébrectomie avec instrumentation et greffe osseuse, atlas et axis
À l'exclusion de:	Laminectomie avec fusion, atlas et axis (voir 1.SA.75.^^) Laminectomie avec instrumentation et greffe osseuse, atlas et axis (voir 1.SA.75.^^) Vertébrectomie avec fixation interne, atlas et axis [sans greffe osseuse] (voir 1.SA.74.^^)
À codifier aussi:	Toute décompression concomitante de la moelle épinière (voir 1.AW.72.^^)
Note:	Utiliser ce code lorsque l'intervention définitive consiste à exciser les vertèbres atteintes [par exemple, par une tumeur] ou ayant subi un traumatisme [par exemple, fragmentation totale]. Cette intervention implique habituellement une greffe osseuse de reconstruction et une instrumentation afin de réparer le défaut chirurgical et de stabiliser les vertèbres.

1.SA.89.^.^ Excision totale, atlas et axis	avec autogreffe	avec source combinée de tissus	avec homogreffe [par exemple, à partir d'une banque d'os]	avec tissu synthétique [par exemple, ciment à os, bioverre, pâte]
approche antérieure [antérolatérale, rétropharyngée et orale]				
utilisation d'un dispositif NCA	1.SA.89.LL-GX-A	1.SA.89.LL-GX-Q	1.SA.89.LL-GX-K	1.SA.89.LL-GX-N
utilisation d'une vis, d'une vis avec plaque, d'une agrafe ou d'une broche [par exemple, vis odontoïde]	1.SA.89.LL-NW-A	1.SA.89.LL-NW-Q	1.SA.89.LL-NW-K	1.SA.89.LL-NW-N
utilisation de fil, d'agrafes, de boutons, de câbles, de crochets	1.SA.89.LL-KD-A	1.SA.89.LL-KD-Q	1.SA.89.LL-KD-K	1.SA.89.LL-KD-N
approche postérieure [postérolatérale]				
utilisation d'un dispositif NCA	1.SA.89.PF-GX-A	1.SA.89.PF-GX-Q	1.SA.89.PF-GX-K	1.SA.89.PF-GX-N
utilisation d'une vis, d'une vis avec plaque ou d'une broche [par exemple, vis odontoïde]	1.SA.89.PF-NW-A	1.SA.89.PF-NW-Q	1.SA.89.PF-NW-K	1.SA.89.PF-NW-N
utilisation de fil, d'agrafes, de boutons, de câbles, de crochets	1.SA.89.PF-KD-A	1.SA.89.PF-KD-Q	1.SA.89.PF-KD-K	1.SA.89.PF-KD-N
approche combinée, antérieure et postérieure				
utilisation d'un dispositif NCA	1.SA.89.LN-GX-A	1.SA.89.LN-GX-Q	1.SA.89.LN-GX-K	1.SA.89.LN-GX-N
utilisation d'une vis, d'une vis avec plaque ou d'une broche [par exemple, vis odontoïde]	1.SA.89.LN-NW-A	1.SA.89.LN-NW-Q	1.SA.89.LN-NW-K	1.SA.89.LN-NW-N
utilisation de fil, d'agrafes, de boutons, de câbles, de crochets	1.SA.89.LN-KD-A	1.SA.89.LN-KD-Q	1.SA.89.LN-KD-K	1.SA.89.LN-KD-N

1.SC.^.^ Interventions thérapeutiques sur les vertèbres

- Comprend:**
- Apophyse transverse des vertèbres
 - Articulations vertébrales (facette, ligament interépineux)
 - Colonne vertébrale
 - Rachis SAI
 - Vertèbres lombo-sacrée [vertèbres L1-S2]
- À l'exclusion de:**
- Articulation sacro-iliaque (voir [1.SI.^.^](#))
 - Atlas et axis uniquement (voir [1.SA.^.^](#))
 - Atlas et axis: C1 et C2 [avec ou sans C3] (voir [1.SA.^.^](#))
 - Sacrum et coccyx (voir [1.SF.^.^](#))

1.SC.02.^ ^ Exercice, vertèbres

À l'exclusion de: Manipulation, vertèbres (voir [1.SC.05.^ ^](#))

1.SC.02.YD	par exercices SAI
1.SC.02.YH	par exercice de mobilité (mobilité articulaire)
1.SC.02.YK	par exercices passifs de mobilité
1.SC.02.YN	par exercices d'amplitude des mouvements
1.SC.02.ZA	par exercices aquatiques
	Comprend: Hydrothérapie (pour dysfonctionnement) rachidienne
1.SC.02.ZB	par exercices d'équilibre

1.SC.03.^ ^ Immobilisation, vertèbres**S** 12

Numéro de référence	Attribut facultatif ou obligatoire	Description de référence	Type d'attribut	Codes des attributs	Descriptions des attributs
S 12	Facultatif	Traitement - situation 7	Situation	R	Reprise

Comprend: Application, traction par halo pelvien, vertèbres
 Pose, dispositif d'immobilisation, vertèbres
 Retrait avec remplacement d'un dispositif d'immobilisation, vertèbres
 Traction avec immobilisation, vertèbres

À l'exclusion de: Pose d'un dispositif d'immobilisation externe, atlas avec axis [C1-C2 avec ou sans C3] (voir [1.SA.03.^ ^](#))

1.SC.03.^ ^ Immobilisation, vertèbres	immobilisation uniquement	immobilisation avec traction
avec appareillage [orthèse, corset]	1.SC.03.JA-EQ	—
avec plâtre	1.SC.03.JA-FQ	—
avec orthèse fonctionnelle, dynamique	1.SC.03.JA-MJ	—
avec orthèse d'hyperextension	1.SC.03.JA-ML	—
avec dispositif de fixation percutanée [pinces, halo]	1.SC.03.HA-KC	1.SC.03.JZ-KC
avec orthèse pneumatique	1.SC.03.JA-MM	—
avec écharpe, collier externes	—	1.SC.03.JZ-SQ
avec attelle [par exemple, collet cervical, corset spinal]	1.SC.03.JA-SR	—

1.SC.04.^ ^ Mobilisation, vertèbres

Comprend: Traction, colonne vertébrale

À l'exclusion de: Immobilisation de fracture de la colonne vertébrale par traction (voir [1.SC.03.^ ^](#))
Mobilisation avec manipulation concomitante, vertèbres (voir [1.SC.05.^ ^](#))
Mobilisation, vertèbres C1 et C2 (voir [1.SA.04.^ ^](#))

Note: Peut impliquer l'application continue ou intermittente d'un dispositif de traction en cas d'entorses et de foulures des ligaments spinaux [p.ex., coup de fouet cervical].

1.SC.04.JH	approche externe avec technique manuelle
------------	--

1.SC.05.^ ^ Manipulation, vertèbres

Comprend: Ajustement spinal
Manipulation du squelette, colonne vertébrale
Mobilisation avec manipulation concomitante, vertèbres et ligaments

À l'exclusion de: Manipulation, atlas et axis [C1-C2 avec ou sans C3] (voir [1.SA.05.^ ^](#))
Massage, dos (voir [1.SJ.12.^ ^](#))

1.SC.05.JH	approche externe avec technique manuelle
------------	--

1.SC.27.^ ^ Rayonnements, vertèbres

Comprend: Téléthérapie, vertèbres
Thérapie, rayonnements [radiothérapie], vertèbres

À l'exclusion de: Radiothérapie des tissus mous du dos uniquement (voir [1.SH.27.^ ^](#))
Radiothérapie impliquant la moelle épinière (voir [1.AW.27.^ ^](#))

1.SC.27.JA	approche externe
------------	------------------

1.SC.35.^ ^ Pharmacothérapie (locale), vertèbres

Comprend: Bloc de facettes
Injection, facette articulaire
Injection, vertèbres

À l'exclusion de: Bloc médian (afin d'agir sur les) méninges (voir [1.AX.35.^^](#))
 Injection épidurale (stéroïde) (voir [1.AX.35.^^](#))
 Injection, canal rachidien et méninges (voir [1.AX.35.^^](#))
 Pharmacothérapie systémique (voir [1.ZZ.35.^^](#))
 Pharmacothérapie, locale, articulation sacro-iliaque (voir [1.SI.35.^^](#))

1.SC.35.HA-J2	utilisation d'un agent corticostéroïde, approche percutanée (à l'aiguille) Comprend: prednisone, dexaméthasone, fludrocortisone
1.SC.35.HA-P1	utilisation d'un agent anesthésique local, approche percutanée (à l'aiguille)
1.SC.35.HA-P2	utilisation d'un agent analgésique, approche percutanée (à l'aiguille) Comprend: opioïdes (morphine, mépéridine), acide acétylsalicylique, paracétamol, ergotamine, sumatriptan
1.SC.35.HA-T9	utilisation d'un agent pharmacologique NCA, approche percutanée (à l'aiguille)

1.SC.38.^^ Gestion d'un appareil externe, vertèbres

Comprend: Ajustement d'un appareil, rachis
 Pose et retrait de poids de traction
 Retrait d'un appareil, rachis

À l'exclusion de: Formation à l'utilisation de l'appareil, rachis (voir [6.VA.50.^^](#))
 Mise en place d'un appareil, rachis (voir [7.SF.18.^^](#))
 Retrait d'un dispositif d'immobilisation avec remplacement (voir [1.SC.03.^^](#))

1.SC.38.HA-KC	dispositif de fixation percutanée [par halo, pinces, broche]
1.SC.38.JA-EQ	appareillage [par exemple, orthèse, corset en plastique]
1.SC.38.JA-FQ	plâtre
1.SC.38.JA-MJ	orthèse fonctionnelle/dynamique
1.SC.38.JA-ML	orthèse d'hyperextension
1.SC.38.JA-MM	orthèse pneumatique
1.SC.38.JA-SR	attelle [par exemple, collet cervical, corset spinal]
1.SC.38.JA-TA	dispositif de traction avec fixation cutanée

1.SC.54.^ ^ Gestion d'un appareil interne, vertèbres**S** 5 **L** 76

Numéro de référence	Attribut facultatif ou obligatoire	Description de référence	Type d'attribut	Codes des attributs	Descriptions des attributs
S 5	Facultatif	Traitement - situation 1	Situation	A	Abandon en cours d'intervention
				R	Reprise
L 76	Obligatoire	Obligatoire colonne vertébrale 2	Lieu	C T	Cervicothoracique
				C X	Cervical [vertèbres C3-C7, disques intervertébraux C2-C7]
				L B	Lombaire
				L S	Lombosacré
				M	Multiples (régions)
				S P	Colonne vertébrale complète, colonne vertébrale NCA
				T H	Thoracique
				T L	Thoracolombaire (ou thoracolombairesacré)

- 1.SC.54.JA-LZ approche externe et utilisation d'un dispositif magnétique
Comprend: Manipulation externe d'un dispositif interne à l'aide d'un aimant [p.ex., tige magnétique de Phoenix]
- 1.SC.54.LA approche ouverte
Comprend: Distraction (allongement) d'un implant vertébral (tige)

1.SC.55.^ ^ Retrait d'un appareil, vertèbres**S** 4 **L** 76

Numéro de référence	Attribut facultatif ou obligatoire	Description de référence	Type d'attribut	Codes des attributs	Descriptions des attributs
S 4	Facultatif	Abandon	Situation	A	Abandon en cours d'intervention
L 76	Obligatoire	Obligatoire colonne vertébrale 2	Lieu	C T	Cervicothoracique
				C X	Cervical [vertèbres C3-C7, disques intervertébraux C2-C7]
				L B	Lombaire
				L S	Lombosacré
				M	Multiples (régions)
				S P	Colonne vertébrale complète, colonne vertébrale NCA
				T H	Thoracique
				T L	Thoracolombaire (ou thoracolombairesacré)

À l'exclusion de: Retrait d'un appareil interne, atlas et axis [C1-C2 avec ou sans C3] (voir [1.SA.55.^^](#))
 Retrait, dispositif d'espacement intervertébral [par exemple, cage, cylindre] (voir [1.SE.55.^^](#))
 Retrait, dispositif d'immobilisation fixé par voie percutanée (par exemple, traction par halo, pinces) (voir [1.SC.38.^^](#))

1.SC.55.^^ Retrait d'un appareil, vertèbres	approche endoscopique (à l'instrumentation)	approche antérieure ouverte (à l'instrumentation)	approche postérieure ouverte (à l'instrumentation)
dispositif NCA	1.SC.55.DA-GX	1.SC.55.LL-GX	1.SC.55.PF-GX
tige, tige et fil, tige et crochet	—	1.SC.55.LL-TC	1.SC.55.PF-TC
vis, vis et plaque, vis et tige, plaque	1.SC.55.DA-NW	1.SC.55.LL-NW	1.SC.55.PF-NW
fil, agrafe, bouton, câble, crochet [uniquement]	1.SC.55.DA-KD	1.SC.55.LL-KD	1.SC.55.PF-KD

1.SC.59.^^ Destruction, vertèbres

S 5 **L** 76

Numéro de référence	Attribut facultatif ou obligatoire	Description de référence	Type d'attribut	Codes des attributs	Descriptions des attributs
S 5	Facultatif	Traitement - situation 1	Situation	A	Abandon en cours d'intervention
				R	Reprise
L 76	Obligatoire	Obligatoire colonne vertébrale 2	Lieu	C T	Cervicothoracique
				C X	Cervical [vertèbres C3-C7, disques intervertébraux C2-C7]
				L B	Lombaire
				L S	Lombosacré
				M	Multiples (régions)
				S P	Colonne vertébrale complète, colonne vertébrale NCA
				T H	Thoracique
				T L	Thoracolombar (ou thoracolombairesacré)

Comprend: Dénervation, facette articulaire, vertèbres
 Rhizotomie, facette articulaire, vertèbres
 Sclérothérapie, vertèbres, intralésionnelle [p.ex., kyste osseux anévrysmal]

1.SC.59.HA-AD	approche percutanée (à l'aiguille) avec cryosonde
1.SC.59.HA-AW	approche percutanée (à l'aiguille) avec radiofréquence
1.SC.59.HA-CG	approche percutanée (à l'aiguille) avec dispositif à microondes
1.SC.59.HA-X7	approche percutanée (à l'aiguille) [injection] avec agents chimiques (p.ex., Ethibloc, zein)

1.SC.74.^ ^ Fixation, vertèbres**S** 5 **L** 76 **E** 37

Numéro de référence	Attribut facultatif ou obligatoire	Description de référence	Type d'attribut	Codes des attributs	Descriptions des attributs
S 5	Facultatif	Traitement - situation 1	Situation	A	Abandon en cours d'intervention
				R	Reprise
L 76	Obligatoire	Obligatoire colonne vertébrale 2	Lieu	C T	Cervicothoracique
				C X	Cervical [vertèbres C3-C7, disques intervertébraux C2-C7]
				L B	Lombaire
				L S	Lombosacré
				M	Multiples (régions)
				S P	Colonne vertébrale complète, colonne vertébrale NCA
				T H	Thoracique
				T L	Thoracolombaire (ou thoracolombairesacré)
E 37	Facultatif	Niveau des vertèbres	Étendue	1	un niveau (deux vertèbres)
				2	deux niveaux (trois vertèbres)
				3	trois niveaux (quatre vertèbres)
				4	quatre niveaux (cinq vertèbres)
				5	cinq niveaux (six vertèbres)
				6	six niveaux (sept vertèbres)
				7	sept niveaux (huit vertèbres)
				8	huit niveaux (neuf vertèbres)
				9	neuf niveaux (dix vertèbres)
				G	dix ou plus de 10 niveaux

Comprend: Ablation d'une apophyse articulaire vertébrale avec instrumentation, vertèbres
 Fixation, vertèbre lombaire à iliaque (lombo-iliaque)
 Fusion sans greffe osseuse, vertèbres
 Instrumentation, vertèbres
 Laminectomie avec instrumentation, vertèbres
 Laminectomie et discectomie avec instrumentation, vertèbres
 Laminoplastie avec fixation
 Laminotomie avec instrumentation, vertèbres
 Ostéotomie, vertèbres avec instrumentation (sans greffe osseuse)

À l'exclusion de: avec greffe osseuse (voir fusion [1.SC.75.^^](#))
 Fixation, atlas et axis [C1-C2 avec ou sans C3] (voir [1.SA.74.^^](#))
 Insertion (de la côte à la lame osseuse vertébrale) d'une prothèse de côte verticale extensible en titane (VEPTR) (voir [1.SL.79.^^](#))
 Vertébrectomie avec instrumentation (voir [1.SC.89.^^](#))

À codifier aussi: Toute décompression concomitante de la moelle épinière où la racine nerveuse est endommagée afin d'effectuer la libération (voir [1.AW.72.^^](#))
 Toute insertion concomitante intersomatique (intradiscale) d'un dispositif d'espacement (cage) (voir [1.SE.53.^^](#))
 Toute pose d'une fixation externe [par exemple, par halo, pinces] (voir [1.SC.03.^^](#))

1.SC.74.^^ Fixation, vertèbres	approche antérieure ouverte (antérolatérale)	approche postérieure ouverte (postérolatérale)	approche percutanée
utilisation d'un dispositif NCA	1.SC.74.LL-GX	1.SC.74.PF-GX	—
utilisation d'une tige avec crochet ou fil [p.ex., tige magnétique de Phoenix]	1.SC.74.LL-TC	1.SC.74.PF-TC	—
utilisation de vis, de vis avec plaque ou tige	1.SC.74.LL-NW	1.SC.74.PF-NW	1.SC.74.HA-NW
utilisation de fil, d'agrafes, de boutons, de câbles [uniquement]	1.SC.74.LL-KD	1.SC.74.PF-KD	1.SC.74.HA-KD
utilisation d'un système de stabilisation dynamique [p.ex., Aperius, Dynesys, DIAM, Xstop, Wallis, Coflex]	1.SC.74.LL-MK	1.SC.74.PF-MK	1.SC.74.HA-MK Comprend: <ul style="list-style-type: none"> par technique minimalement invasive où une incision de 1-2 cm est effectuée pour l'insertion du système de stabilisation.

1.SC.75.^ ^ Fusion, vertèbres**S** 5 **L** 76 **E** 37

Numéro de référence	Attribut facultatif ou obligatoire	Description de référence	Type d'attribut	Codes des attributs	Descriptions des attributs
S 5	Facultatif	Traitement - situation 1	Situation	A	Abandon en cours d'intervention
				R	Reprise
L 76	Obligatoire	Obligatoire colonne vertébrale 2	Lieu	C T	Cervicothoracique
				C X	Cervical [vertèbres C3-C7, disques intervertébraux C2-C7]
				L B	Lombaire
				L S	Lombosacré
				M	Multiples (régions)
				S P	Colonne vertébrale complète, colonne vertébrale NCA
				T H	Thoracique
				T L	Thoracolombaire (ou thoracolombairesacré)
E 37	Facultatif	Niveau des vertèbres	Étendue	1	un niveau (deux vertèbres)
				2	deux niveaux (trois vertèbres)
				3	trois niveaux (quatre vertèbres)
				4	quatre niveaux (cinq vertèbres)
				5	cinq niveaux (six vertèbres)
				6	six niveaux (sept vertèbres)
				7	sept niveaux (huit vertèbres)
				8	huit niveaux (neuf vertèbres)
				9	neuf niveaux (dix vertèbres)
				G	dix ou plus de 10 niveaux

Comprend:

Ablation d'une apophyse articulaire vertébrale avec fusion, vertèbres
 Arthrodèse, rachis
 Correction, déformation de la colonne vertébrale [par exemple, scoliose, cyphose], par fusion
 Correction, déformation de la colonne vertébrale [par exemple, scoliose, cyphose], par instrumentation
 Fixation avec greffe osseuse, vertèbres
 Greffe osseuse en vue d'une fusion, rachis
 Instrumentation avec greffe osseuse, vertèbres
 Laminectomie avec fusion, vertèbres
 Laminectomie et discectomie avec fusion sur plusieurs niveaux, vertèbres
 Laminotomie avec fusion, vertèbres
 Libération (ligament) avec fusion, vertèbres
 Ostéotomie avec greffe osseuse, vertèbres

À l'exclusion de: Dispositif d'espacement [cage] intervertébral inséré avec greffe osseuse ou substitut pour fusion intersomatique seulement (voir [1.SE.75.^^](#))

Fusion avec vertébroectomie, vertèbres (voir [1.SC.89.^^](#))

Fusion par fixation uniquement (voir [1.SC.74.^^](#))

Fusion sans greffe osseuse, vertèbres (voir [1.SC.74.^^](#))

Ostéotomie avec fixation uniquement en vue de la fusion, rachis (voir [1.SC.74.^^](#))

Vertébroplastie (ciment) (voir [1.SC.80.^^](#))

À codifier aussi: Toute décompression concomitante de la moelle épinière où la racine nerveuse est endommagée afin d'effectuer la libération (voir [1.AW.72.^^](#))

Toute fusion intersomatique [intradiscale] concomitante simple ou multi-étagée (voir [1.SE.75.^^](#))

1.SC.75.^^ Fusion, vertèbres	avec autogreffe	avec une source combinée de tissus	avec homogreffe [p. ex., à partir d'une banque d'os]	avec tissu synthétique [p. ex., ciment à os, bioverre, pâte]
approche antérieure ouverte [antérolatérale et orale]				
utilisation d'un dispositif NCA	1.SC.75.LL-GX-A	1.SC.75.LL-GX-Q	1.SC.75.LL-GX-K	1.SC.75.LL-GX-N
utilisation de vis, de vis avec plaque, d'agrafes ou de tige [p. ex., vis pédiculaire]	1.SC.75.LL-NW-A	1.SC.75.LL-NW-Q	1.SC.75.LL-NW-K	1.SC.75.LL-NW-N
utilisation de fil, d'agrafes, de boutons, de câbles [uniquement]	1.SC.75.LL-KD-A	1.SC.75.LL-KD-Q	1.SC.75.LL-KD-K	1.SC.75.LL-KD-N
sans utilisation de dispositif pour la fusion	1.SC.75.LL-XX-A	1.SC.75.LL-XX-Q	1.SC.75.LL-XX-K	1.SC.75.LL-XX-N
approche postérieure ouverte (postérolatérale)				
utilisation d'un dispositif NCA	1.SC.75.PF-GX-A	1.SC.75.PF-GX-Q	1.SC.75.PF-GX-K	1.SC.75.PF-GX-N
utilisation de vis, de vis avec plaque ou de tige [p. ex., vis pédiculaire]	1.SC.75.PF-NW-A	1.SC.75.PF-NW-Q	1.SC.75.PF-NW-K	1.SC.75.PF-NW-N
utilisation de fil, d'agrafes, de boutons, de câbles [uniquement]	1.SC.75.PF-KD-A	1.SC.75.PF-KD-Q	1.SC.75.PF-KD-K	1.SC.75.PF-KD-N
utilisation d'une tige avec crochet ou fil [p. ex., tige de Harrington]	1.SC.75.PF-TC-A	1.SC.75.PF-TC-Q	1.SC.75.PF-TC-K	1.SC.75.PF-TC-N
sans utilisation de dispositif pour la fusion	1.SC.75.PF-XX-A	1.SC.75.PF-XX-Q	1.SC.75.PF-XX-K	1.SC.75.PF-XX-N
approche ouverte combinée, antérieure et postérieure [p. ex., avec hémiphiysiodèse]				
utilisation d'un dispositif NCA	1.SC.75.LN-GX-A	1.SC.75.LN-GX-Q	1.SC.75.LN-GX-K	1.SC.75.LN-GX-N
utilisation de vis, de vis avec plaque ou de tige [p. ex., vis pédiculaire]	1.SC.75.LN-NW-A	1.SC.75.LN-NW-Q	1.SC.75.LN-NW-K	1.SC.75.LN-NW-N
utilisation de fil, d'agrafes, de boutons, de câbles [uniquement]	1.SC.75.LN-KD-A	1.SC.75.LN-KD-Q	1.SC.75.LN-KD-K	1.SC.75.LN-KD-N
utilisation d'une tige avec crochet ou fil [p. ex., tige de Harrington]	1.SC.75.LN-TC-A	1.SC.75.LN-TC-Q	1.SC.75.LN-TC-K	1.SC.75.LN-TC-N
approche antérieure endoscopique [thoracosopie, laparoscopie]				
utilisation d'un dispositif NCA	1.SC.75.ER-GX-A	1.SC.75.ER-GX-Q	1.SC.75.ER-GX-K	1.SC.75.ER-GX-N
utilisation de vis, de vis avec plaque, d'agrafes ou de tige [p. ex., vis pédiculaire]	1.SC.75.ER-NW-A	1.SC.75.ER-NW-Q	1.SC.75.ER-NW-K	1.SC.75.ER-NW-N
utilisation de fil, d'agrafes, de boutons, de câbles [uniquement]	1.SC.75.ER-KD-A	1.SC.75.ER-KD-Q	1.SC.75.ER-KD-K	1.SC.75.ER-KD-N
sans utilisation de dispositif pour la fusion	1.SC.75.ER-XX-A	1.SC.75.ER-XX-Q	1.SC.75.ER-XX-K	1.SC.75.ER-XX-N

1.SC.80.^ ^ Réparation, vertèbres**S** 5 **L** 76 **E** 17

Numéro de référence	Attribut facultatif ou obligatoire	Description de référence	Type d'attribut	Codes des attributs	Descriptions des attributs
S 5	Facultatif	Traitement - situation 1	Situation	A	Abandon en cours d'intervention
				R	Reprise
L 76	Obligatoire	Obligatoire colonne vertébrale 2	Lieu	C T	Cervicothoracique
				C X	Cervical [vertèbres C3-C7, disques intervertébraux C2-C7]
				L B	Lombaire
				L S	Lombosacré
				M	Multiples (régions)
				S P	Colonne vertébrale complète, colonne vertébrale NCA
				T H	Thoracique
				T L	Thoracolombaire (ou thoracolombairesacré)
E 17	Facultatif	Vertèbres	Étendue	1	Une vertèbre
				2	Deux vertèbres
				3	Trois vertèbres
				4	Quatre vertèbres
				5	Cinq vertèbres
				6	Six vertèbres
				7	Sept vertèbres
				8	Huit vertèbres
				9	Neuf vertèbres

Comprend:

Ablation d'une apophyse articulaire, vertèbres
 Excision, fragment, vertèbres (en vue de la décompression de la moelle épinière)
 Foraminotomie
 Laminectomie, vertèbres (en vue de la décompression de la moelle épinière)
 Laminoplastie
 Ostéotomie, vertèbres

À l'exclusion de:

Ablation d'une apophyse articulaire vertébrale avec discectomie, rachis (voir [1.SE.87.^ ^](#))
 Ablation d'une apophyse articulaire vertébrale avec fusion, vertèbres (voir [1.SC.75.^ ^](#))
 Ablation d'une apophyse articulaire vertébrale avec instrumentation, vertèbres (voir [1.SC.74.^ ^](#))
 avec fixation uniquement (voir [1.SC.74.^ ^](#))
 avec greffe osseuse (voir [1.SC.75.^ ^](#))
 avec greffe osseuse et fixation (voir [1.SC.75.^ ^](#))
 Foraminotomie avec discectomie, rachis (voir [1.SE.87.^ ^](#))
 Foraminotomie avec microdiscectomie (voir [1.SE.87.^ ^](#))
 Laminectomie avec discectomie, vertèbres (voir [1.SE.87.^ ^](#))
 Laminectomie avec fusion, vertèbres (voir [1.SC.75.^ ^](#))

Laminoplastie avec fixation (voir [1.SC.74.^^](#))
 Réparation de l'atlas, l'axis [C1-C2 avec ou sans C3] (voir [1.SA.80.^^](#))
 Vertébroectomie avec instrumentation, vertèbres (voir [1.SC.89.^^](#))

À codifier aussi: Toute décompression concomitante de la moelle épinière ou de la racine nerveuse où la racine nerveuse est endommagée afin d'effectuer la libération (voir [1.AW.72.^^](#))

Note: Implique le remodelage des vertèbres, l'élargissement du foramen ou de l'espace épidual afin d'empêcher toute compression de la moelle épinière/des racines nerveuses.

1.SC.80.HA-BD-N	approche percutanée avec un dispositif à ballonnet et (injection de) matériel synthétique (par exemple, ciment à os)
	Comprend: Kyphoplastie à ballonnet
1.SC.80.HA-XX-N	approche percutanée et (injection de) matériel synthétique (par exemple, ciment à os)
	Comprend: Vertébroplastie percutanée
1.SC.80.LL	approche antérieure
1.SC.80.LN	approche combinée, antérieure et postérieure
1.SC.80.PF	approche postérieure

1.SC.87.^^ Excision partielle, vertèbres

S 4 **L** 76

Numéro de référence	Attribut facultatif ou obligatoire	Description de référence	Type d'attribut	Codes des attributs	Descriptions des attributs
S 4	Facultatif	Abandon	Situation	A	Abandon en cours d'intervention
L 76	Obligatoire	Obligatoire colonne vertébrale 2	Lieu	C T	Cervicothoracique
				C X	Cervical [vertèbres C3-C7, disques intervertébraux C2-C7]
				L B	Lombaire
				L S	Lombosacré
				M	Multiples (régions)
				S P	Colonne vertébrale complète, colonne vertébrale NCA
				T H	Thoracique
				T L	Thoracolombaire (ou thoracolombairesacré)

Comprend: Drainage [abcès paravertébral], vertèbres
 Parage (débridement), vertèbres
 Séquestrectomie, vertèbres

À l'exclusion de: avec fixation et greffe osseuse, vertèbres (voir [1.SC.75.^^](#))
 avec fixation, vertèbres (voir [1.SC.74.^^](#))
 Corporectomie ou vertébroectomie subtotale (par exemple, pour résection néoplasique) avec instrumentation concomitante (voir [1.SC.89.^^](#))
 en vue du remodelage du rachis (voir [1.SC.80.^^](#))

1.SC.87.^ ^ Excision partielle, vertèbres	par technique d'excision uniquement	par autogreffe osseuse	par tissu synthétique [p. ex., ciment imprégné d'antibiotiques]	par une source combinée de tissus [p.ex., greffe osseuse, ciment, pâte]
approche antérieure [antérolatérale]	1.SC.87.LL	1.SC.87.LL-XX-A	1.SC.87.LL-XX-N	1.SC.87.LL-XX-Q
approche postérieure [postérolatérale]	1.SC.87.PF	1.SC.87.PF-XX-A	1.SC.87.PF-XX-N	1.SC.87.PF-XX-Q

1.SC.89.^ ^ Excision totale, vertèbres**S** 4 **L** 76 **E** 17

Numéro de référence	Attribut facultatif ou obligatoire	Description de référence	Type d'attribut	Codes des attributs	Descriptions des attributs
S 4	Facultatif	Abandon	Situation	A	Abandon en cours d'intervention
L 76	Obligatoire	Obligatoire colonne vertébrale 2	Lieu	C T	Cervicothoracique
				C X	Cervical [vertèbres C3-C7, disques intervertébraux C2-C7]
				L B	Lombaire
				L S	Lombosacré
				M	Multiples (régions)
				S P	Colonne vertébrale complète, colonne vertébrale NCA
				T H	Thoracique
				T L	Thoracolombaire (ou thoracolombairesacré)
E 17	Facultatif	Vertèbres	Étendue	1	Une vertèbre
				2	Deux vertèbres
				3	Trois vertèbres
				4	Quatre vertèbres
				5	Cinq vertèbres
				6	Six vertèbres
				7	Sept vertèbres
				8	Huit vertèbres
				9	Neuf vertèbres

Comprend:

- Corporectomie, vertèbres
- Vertébrectomie
- Vertébrectomie avec fusion, vertèbres
- Vertébrectomie avec instrumentation

À l'exclusion de: Ablation d'une apophyse articulaire vertébrale (voir [1.SC.80.^^](#))
 Ablation d'une apophyse articulaire vertébrale avec fusion, vertèbres (voir [1.SC.75.^^](#))
 Ablation d'une apophyse articulaire vertébrale avec instrumentation, vertèbres (voir [1.SC.74.^^](#))
 Laminectomie avec instrumentation, vertèbres (voir [1.SC.74.^^](#))
 Laminectomie en vue de la décompression de la moelle épinière (voir [1.SC.80.^^](#))
 Laminectomie et discectomie avec fusion, vertèbres (voir [1.SC.75.^^](#))
 Ostéotomie avec greffe osseuse, vertèbres (voir [1.SC.75.^^](#))

À codifier aussi: Toute décompression concomitante de la moelle épinière (voir [1.AW.72.^^](#))
 toute implantation d'un dispositif d'espacement en métal dans l'espace intervertébral (voir [1.SE.53.^^](#))

1.SC.89.^^ Excision totale, vertèbres	sans utilisation de tissu (dispositif seulement)	avec autogreffe	avec source combinée de tissus	avec homogreffe [p. ex., à partir d'une banque d'os]	avec tissu synthétique [p. ex., ciment à os, bioverre, pâte]
approche antérieure [antérolatérale et orale]					
utilisation d'un dispositif NCA	1.SC.89.LL-GX	1.SC.89.LL-GX-A	1.SC.89.LL-GX-Q	1.SC.89.LL-GX-K	1.SC.89.LL-GX-N
utilisation de vis, de vis avec plaque, d'agrafes ou de tige [p. ex., vis pédiculaire]	1.SC.89.LL-NW	1.SC.89.LL-NW-A	1.SC.89.LL-NW-Q	1.SC.89.LL-NW-K	1.SC.89.LL-NW-N
utilisation de fil, d'agrafes, de boutons, de câbles [uniquement]	—	1.SC.89.LL-KD-A	1.SC.89.LL-KD-Q	1.SC.89.LL-KD-K	1.SC.89.LL-KD-N
approche postérieure [postérolatérale]					
utilisation d'un dispositif NCA	1.SC.89.PF-GX	1.SC.89.PF-GX-A	1.SC.89.PF-GX-Q	1.SC.89.PF-GX-K	1.SC.89.PF-GX-N
utilisation de vis, de vis avec plaque ou de tige [p. ex., vis pédiculaire]	1.SC.89.PF-NW	1.SC.89.PF-NW-A	1.SC.89.PF-NW-Q	1.SC.89.PF-NW-K	1.SC.89.PF-NW-N
utilisation de fil, d'agrafes, de boutons, de câbles [uniquement]	—	1.SC.89.PF-KD-A	1.SC.89.PF-KD-Q	1.SC.89.PF-KD-K	1.SC.89.PF-KD-N
utilisation d'une tige avec crochet ou fil [p. ex., tige de Harrington]	—	1.SC.89.PF-TC-A	1.SC.89.PF-TC-Q	1.SC.89.PF-TC-K	1.SC.89.PF-TC-N
approche combinée, antérieure et postérieure [p. ex., avec hémipiophysiodèse]					
utilisation d'un dispositif NCA	1.SC.89.LN-GX	1.SC.89.LN-GX-A	1.SC.89.LN-GX-Q	1.SC.89.LN-GX-K	1.SC.89.LN-GX-N
utilisation de vis, de vis avec plaque ou de tige [p. ex., vis pédiculaire]	—	1.SC.89.LN-NW-A	1.SC.89.LN-NW-Q	1.SC.89.LN-NW-K	1.SC.89.LN-NW-N
utilisation de fil, d'agrafes, de boutons, de câbles [uniquement]	—	1.SC.89.LN-KD-A	1.SC.89.LN-KD-Q	1.SC.89.LN-KD-K	1.SC.89.LN-KD-N
utilisation d'une tige avec crochet ou fil [p. ex., tige de Harrington]	—	1.SC.89.LN-TC-A	1.SC.89.LN-TC-Q	1.SC.89.LN-TC-K	1.SC.89.LN-TC-N

1.SE.^.^ Interventions thérapeutiques sur le disque intervertébral

Comprend: Annulus fibrosus (anneau fibreux)
Nucleus pulposus (noyau pulpeux)

1.SE.53.^.^ Implantation d'un appareil interne, disque intervertébral**S** 5 **L** 76

Numéro de référence	Attribut facultatif ou obligatoire	Description de référence	Type d'attribut	Codes des attributs	Descriptions des attributs
S 5	Facultatif	Traitement - situation 1	Situation	A	Abandon en cours d'intervention
				R	Reprise
L 76	Obligatoire	Obligatoire colonne vertébrale 2	Lieu	C T	Cervicothoracique
				C X	Cervical [vertèbres C3-C7, disques intervertébraux C2-C7]
				L B	Lombaire
				L S	Lombosacré
				M	Multiples (régions)
				S P	Colonne vertébrale complète, colonne vertébrale NCA
				T H	Thoracique
				T L	Thoracolombaire (ou thoracolombairesacré)

Comprend: Discectomie avec remplacement du dispositif d'espacement intervertébral [par exemple, cage ou cylindre métallique]
Remplacement, disque intervertébral, utilisation d'un dispositif d'espacement [par exemple, cage ou cylindre métallique]

À l'exclusion de: Fusion intersomatique (niveau unique, plusieurs niveaux), utilisation d'un dispositif d'espacement intervertébral [cage] avec greffe osseuse/substitut (voir [1.SE.75.^.^](#))

1.SE.53.^.^ Implantation d'un appareil interne, disque intervertébral	utilisation d'une prothèse de noyau discal [PDN]	utilisation d'un dispositif d'espacement uniquement	utilisation d'un dispositif d'espacement et d'une autogreffe osseuse	utilisation d'un dispositif d'espacement et d'une greffe osseuse avec ciment ou pâte	utilisation d'un dispositif d'espacement et d'une homogreffe osseuse	utilisation d'un dispositif d'espacement et de tissu synthétique [par exemple, ciment, pâte]
approche endoscopique [par exemple, thoroscopie, laparoscopie]	1.SE.53.DA-FE	1.SE.53.DA-SL	1.SE.53.DA-SL-A Note: • La greffe osseuse est étalée et placée dans un dispositif d'espacement métallique [pour favoriser l'osséointégration]	1.SE.53.DA-SL-Q	1.SE.53.DA-SL-K Note: • La greffe osseuse est étalée et placée dans un dispositif d'espacement métallique [pour favoriser l'osséointégration]	1.SE.53.DA-SL-N
approche antérieure ouverte [antérolatérale, thoracique]	1.SE.53.LL-FE	1.SE.53.LL-SL	1.SE.53.LL-SL-A Note: • La greffe osseuse est étalée et placée dans un dispositif d'espacement métallique [pour favoriser l'osséointégration]	1.SE.53.LL-SL-Q	1.SE.53.LL-SL-K Note: • La greffe osseuse est étalée et placée dans un dispositif d'espacement métallique [pour favoriser l'osséointégration]	1.SE.53.LL-SL-N
approche postérieure ouverte [postolatérale]	1.SE.53.PF-FE	1.SE.53.PF-SL	1.SE.53.PF-SL-A Note: • La greffe osseuse est étalée et placée dans un dispositif d'espacement métallique [pour favoriser l'osséointégration]	1.SE.53.PF-SL-Q	1.SE.53.PF-SL-K Note: • La greffe osseuse est étalée et placée dans un dispositif d'espacement métallique [pour favoriser l'osséointégration]	1.SE.53.PF-SL-N

1.SE.55.^ ^ Retrait d'un appareil, disque intervertébral**S** 4 **L** 76

Numéro de référence	Attribut facultatif ou obligatoire	Description de référence	Type d'attribut	Codes des attributs	Descriptions des attributs
S 4	Facultatif	Abandon	Situation	A	Abandon en cours d'intervention
L 76	Obligatoire	Obligatoire colonne vertébrale 2	Lieu	C T	Cervicothoracique
				C X	Cervical [vertèbres C3-C7, disques intervertébraux C2-C7]
				L B	Lombaire
				L S	Lombosacré
				M	Multiples (régions)
				S P	Colonne vertébrale complète, colonne vertébrale NCA
				T H	Thoracique
				T L	Thoracolombaire (ou thoracolombairesacré)

1.SE.55.DA-SL dispositif d'espacement [par exemple, cage en métal, cylindre], approche endoscopique
 1.SE.55.LL-SL dispositif d'espacement [par exemple, cage en métal, cylindre], approche antérieure ouverte
 1.SE.55.PF-SL dispositif d'espacement [par exemple, cage en métal, cylindre], approche postérieure ouverte

1.SE.59.^ ^ Destruction, disque intervertébral**S** 5 **L** 76

Numéro de référence	Attribut facultatif ou obligatoire	Description de référence	Type d'attribut	Codes des attributs	Descriptions des attributs
S 5	Facultatif	Traitement - situation 1	Situation	A	Abandon en cours d'intervention
				R	Reprise
L 76	Obligatoire	Obligatoire colonne vertébrale 2	Lieu	C T	Cervicothoracique
				C X	Cervical [vertèbres C3-C7, disques intervertébraux C2-C7]
				L B	Lombaire
				L S	Lombosacré
				M	Multiples (régions)
				S P	Colonne vertébrale complète, colonne vertébrale NCA
				T H	Thoracique
				T L	Thoracolombaire (ou thoracolombairesacré)

Comprend: Chimionucléolyse, disque intervertébral

À l'exclusion de: Discotomie en vue de l'évacuation du contenu d'un disque intervertébral (voir [1.SE.87.^^](#))
Traitement microchirurgical de la hernie discale (voir [1.SE.87.^^](#))

1.SE.59.HA-AW	utilisation d'une sonde émettrice de radiofréquences et approche percutanée
1.SE.59.HA-CG	utilisation d'un dispositif à microondes et approche percutanée
1.SE.59.HA-KK	utilisation d'un dispositif de chauffage électrique (pour une électrothermie) et approche percutanée
	Comprend: Annuloplastie intradiscale électrothermique [IDET]
1.SE.59.HA-X7	utilisation d'un agent chimique et approche percutanée
1.SE.59.LA-AG	utilisation d'un laser et approche ouverte
1.SE.59.LA-AW	utilisation d'une sonde émettrice de radiofréquences et approche ouverte
1.SE.59.LA-GX	utilisation d'un dispositif NCA et approche ouverte

1.SE.75.^^ Fusion, disque intervertébral

S 5 **L** 76 **E** 37

Numéro de référence	Attribut facultatif ou obligatoire	Description de référence	Type d'attribut	Codes des attributs	Descriptions des attributs
S 5	Facultatif	Traitement - situation 1	Situation	A	Abandon en cours d'intervention
				R	Reprise
L 76	Obligatoire	Obligatoire colonne vertébrale 2	Lieu	C T	Cervicothoracique
				C X	Cervical [vertèbres C3-C7, disques intervertébraux C2-C7]
				L B	Lombaire
				L S	Lombosacré
				M	Multiples (régions)
				S P	Colonne vertébrale complète, colonne vertébrale NCA
				T H	Thoracique
E 37	Facultatif	Niveau des vertèbres	Étendue	T L	Thoracolombaire (ou thoracolombairesacré)
				1	un niveau (deux vertèbres)
				2	deux niveaux (trois vertèbres)
				3	trois niveaux (quatre vertèbres)
				4	quatre niveaux (cinq vertèbres)
				5	cinq niveaux (six vertèbres)
				6	six niveaux (sept vertèbres)
				7	sept niveaux (huit vertèbres)
				8	huit niveaux (neuf vertèbres)
				9	neuf niveaux (dix vertèbres)
				G	dix ou plus de 10 niveaux

- Comprend:** Discectomie avec remplacement par un dispositif d'espacement intervertébral [cage] pour la fusion intersomatique
Fusion intersomatique [simple, sur plusieurs niveaux] avec utilisation d'un dispositif d'espacement intervertébral [cage] avec greffe osseuse/de substitut insérée dans la cage
- À l'exclusion de:** Discectomie avec arthrodèse (fusion intersomatique), disque intervertébral sans remplacement d'un dispositif d'espacement intervertébral [cage] (voir [1.SE.87.^^](#))
Discectomie avec remplacement du dispositif d'espacement intervertébral [cage] uniquement (voir [1.SE.53.^^](#))
- À codifier aussi:** Toute fusion intervertébrale concomitante [p.ex., avec plaque et vis, tige avec greffe osseuse vertébrale supplémentaire] (voir [1.SC.75.^^](#))
Toute instrumentation vertébrale concomitante [p.ex., avec plaque et vis, tige] pour stabilisation sur plusieurs niveaux (voir [1.SC.74.^^](#))

1.SE.75.^^ Fusion, disque intervertébral	approche endoscopique [thoroscopie, laparoscopie]	approche antérieure ouverte [antérolatérale, thoracique]	approche postérieure ouverte [postérolatérale]
utilisation d'un dispositif d'espacement et autogreffe osseuse	1.SE.75.DA-SL-A	1.SE.75.LL-SL-A	1.SE.75.PF-SL-A
utilisation d'un dispositif d'espacement et homogreffe osseuse	1.SE.75.DA-SL-K	1.SE.75.LL-SL-K	1.SE.75.PF-SL-K
utilisation d'un dispositif d'espacement et source combinée de tissus	1.SE.75.DA-SL-Q	1.SE.75.LL-SL-Q	1.SE.75.PF-SL-Q

1.SE.87.^^ Excision partielle, disque intervertébral

S 5 **L** 76

Numéro de référence	Attribut facultatif ou obligatoire	Description de référence	Type d'attribut	Codes des attributs	Descriptions des attributs
S 5	Facultatif	Traitement - situation 1	Situation	A	Abandon en cours d'intervention
				R	Reprise
L 76	Obligatoire	Obligatoire colonne vertébrale 2	Lieu	C T	Cervicothoracique
				C X	Cervical [vertèbres C3-C7, disques intervertébraux C2-C7]
				L B	Lombaire
				L S	Lombosacré
				M	Multiples (régions)
				S P	Colonne vertébrale complète, colonne vertébrale NCA
				T H	Thoracique
				T L	Thoracolombaire (ou thoracolombairesacré)

- Comprend:** Ablation d'une apophyse articulaire vertébrale avec discectomie, disque intervertébral
Discectomie avec arthrodèse, disque intervertébral (un niveau)
Discectomie, disque intervertébral
Discectomie (avec évacuation du contenu du disque), disque intervertébral
Excision, fragment, disque intervertébral
Foraminotomie avec discectomie, disque intervertébral
Laminectomie avec discectomie, disque intervertébral
Laminotomie avec discectomie, disque intervertébral
Microdiscectomie, intervertébrale (avec ou sans laminectomie ou laminotomie)

- À l'exclusion de:** Discectomie avec arthrodèse sur plusieurs niveaux, rachis (voir [1.SC.75.^^](#))
 Discectomie avec instrumentation et fusion, rachis (voir [1.SC.75.^^](#))
 Discectomie avec instrumentation, vertèbres (voir [1.SC.74.^^](#))
 Discectomie avec remplacement par un dispositif d'espacement intervertébral (voir [1.SE.53.^^](#))
 Discectomie avec remplacement par un dispositif d'espacement intervertébral [cage] pour la fusion intersomatique [simple, sur plusieurs niveaux] (voir [1.SE.75.^^](#))
 Discectomie avec vertèbrectomie (voir [1.SC.89.^^](#))
- À codifier aussi:** Toute décompression concomitante de la moelle épinière là où la racine nerveuse est endommagée afin d'effectuer la libération (voir [1.AW.72.^^](#))

1.SE.87.^^ Excision partielle, disque intervertébral	approche percutanée	approche endoscopique	approche antérieure ouverte [antérolatérale]	approche postérieure ouverte [postérolatérale]
sans utilisation de tissu	1.SE.87.HA Comprend: • Microdiscectomie via une aiguille de discogramme	1.SE.87.DA	1.SE.87.LL	1.SE.87.PF
avec autogreffe osseuse	—	—	1.SE.87.LL-XX-A	1.SE.87.PF-XX-A
avec homogreffe osseuse	—	—	1.SE.87.LL-XX-K	1.SE.87.PF-XX-K
avec xélogreffe osseuse [par exemple, os de bovin]	—	—	1.SE.87.LL-XX-L	1.SE.87.PF-XX-L

1.SF.^^.^^ Interventions thérapeutiques sur le sacrum et le coccyx

- À l'exclusion de:** Articulation sacro-iliaque (voir [1.SI.^^.^^](#))
 Vertèbres lombaires et sacrées [vertèbres L1 à S2] (voir [1.SC.^^.^^](#))

1.SF.55.^^ Retrait d'un appareil, sacrum et coccyx

S 4

Numéro de référence	Attribut facultatif ou obligatoire	Description de référence	Type d'attribut	Codes des attributs	Descriptions des attributs
S 4	Facultatif	Abandon	Situation	A	Abandon en cours d'intervention

1.SF.55.LL-NW	vis, vis avec plaque ou tige, par approche antérieure
1.SF.55.LL-TC	tige, tige avec écrous ou boulons, par approche antérieure
1.SF.55.PF-NW	vis, vis avec plaque, par approche postérieure

1.SF.59.^ ^ Destruction, sacrum et coccyx**S** 4

Numéro de référence	Attribut facultatif ou obligatoire	Description de référence	Type d'attribut	Codes des attributs	Descriptions des attributs
S 4	Facultatif	Abandon	Situation	A	Abandon en cours d'intervention

1.SF.59.HA-AW approche percutanée avec radiofréquences
Comprend: Ablation par radiofréquences, coccyx

1.SF.73.^ ^ Réduction, sacrum et coccyx**S** 4

Numéro de référence	Attribut facultatif ou obligatoire	Description de référence	Type d'attribut	Codes des attributs	Descriptions des attributs
S 4	Facultatif	Abandon	Situation	A	Abandon en cours d'intervention

Comprend: Parage (débridement), fracture du sacrum et du coccyx avec réduction
 Réduction avec ou sans retrait de fragments osseux, sacrum et coccyx

À l'exclusion de: avec fixation (voir [1.SF.74.^ ^](#))

1.SF.73.JA approche fermée externe
 1.SF.73.PF approche postérieure

1.SF.74.^ ^ Fixation, sacrum et coccyx**S** 5

Numéro de référence	Attribut facultatif ou obligatoire	Description de référence	Type d'attribut	Codes des attributs	Descriptions des attributs
S 5	Facultatif	Traitement - situation 1	Situation	A	Abandon en cours d'intervention
				R	Reprise

Comprend: Réduction (ouverte, fermée) avec fixation, sacrum et coccyx

À l'exclusion de: Fixation articulation sacro-iliaque (voir [1.SI.74.^ ^](#))
 Fixation externe appliquée à l'ilion pour l'immobilisation du sacrum ou l'articulation sacro-iliaque (voir [1.SQ.03.^ ^](#))
 Fixation vertèbres lombosacrées [L1-S2] (voir [1.SC.74.^ ^](#))

1.SF.74.HA-NW approche percutanée et vis, vis avec plaque
 1.SF.74.LL-NW approche antérieure et vis, vis avec plaque ou tige
 1.SF.74.LL-TC approche antérieure et tige, tige avec écrous ou boulons
 1.SF.74.PF-NW approche postérieure et vis, vis avec plaque

1.SF.80.^ ^ Réparation, sacrum et coccyx**S** 5

Numéro de référence	Attribut facultatif ou obligatoire	Description de référence	Type d'attribut	Codes des attributs	Descriptions des attributs
S 5	Facultatif	Traitement - situation 1	Situation	A	Abandon en cours d'intervention
				R	Reprise

Comprend: Laminectomie sacrée (en vue de la décompression du canal rachidien sacré)

À l'exclusion de: Laminectomie lombo-sacrée (voir [1.SC.80.^ ^](#))

À codifier aussi: Toute décompression concomitante du plexus sacré (voir [1.BS.72.^ ^](#))

1.SF.80.LL approche antérieure
1.SF.80.PF approche postérieure

1.SF.87.^ ^ Excision partielle, sacrum et coccyx**S** 4

Numéro de référence	Attribut facultatif ou obligatoire	Description de référence	Type d'attribut	Codes des attributs	Descriptions des attributs
S 4	Facultatif	Abandon	Situation	A	Abandon en cours d'intervention

Comprend: Parage (débridement), sacrum et coccyx
Résection [tumeur], sacrum
Séquestrectomie, sacrum et coccyx

À l'exclusion de: avec réduction (voir [1.SF.73.^ ^](#))
tissu mou uniquement (voir [1.SH.87.^ ^](#))

À codifier aussi: Toute proctectomie concomitante (voir [1.NQ.87.^ ^](#))

1.SF.87.^ ^ Excision partielle, sacrum et coccyx	approche postérieure	approche combinée, antérieure et postérieure
sans utilisation de tissu	1.SF.87.PF	1.SF.87.LN
avec greffe d'épaisseur totale	1.SF.87.PF-XX-A	1.SF.87.LN-XX-A
avec lambeau local	1.SF.87.PF-XX-E	1.SF.87.LN-XX-E
avec lambeau pédiculé	1.SF.87.PF-XX-G	1.SF.87.LN-XX-G

1.SF.89.^.^ Excision totale, sacrum et coccyx**S** 4

Numéro de référence	Attribut facultatif ou obligatoire	Description de référence	Type d'attribut	Codes des attributs	Descriptions des attributs
S 4	Facultatif	Abandon	Situation	A	Abandon en cours d'intervention

Comprend: Coccygectomie

1.SF.89.PF approche postérieure

1.SF.91.^.^ Excision radicale, sacrum et coccyx**S** 4

Numéro de référence	Attribut facultatif ou obligatoire	Description de référence	Type d'attribut	Codes des attributs	Descriptions des attributs
S 4	Facultatif	Abandon	Situation	A	Abandon en cours d'intervention

Comprend: Résection, sacrum et coccyx avec les tissus mous contigus**Note:** Peut comprendre l'excision d'un abcès (sacral ou coccygien), d'un ulcère ou d'une tumeur se formant dans les tissus mous et se prolongeant dans l'os

1.SF.91.LA approche ouverte
 1.SF.91.LA-XX-A approche ouverte et autogreffe
 1.SF.91.LA-XX-F approche ouverte et lambeau libre
 1.SF.91.LA-XX-G approche ouverte et lambeau pédiculé
 1.SF.91.LA-XX-K approche ouverte et homogreffe
 1.SF.91.LA-XX-Q approche ouverte et source combinée de tissus

1.SG.^.^.^ Interventions thérapeutiques sur les muscles du dos

Comprend: Fascia thoraco-lombaire
 Fascia transverse
 Muscles et tendons du dos SAI
 Muscles spinaux, ilio-costal, grand dorsal, long dorsal et long du cou, rhomboïdes, demi-épineux et petits dentelés postérieurs

1.SG.04.^ ^ Mobilisation, muscles du dos

Comprend: Libération myofasciale, dos

À l'exclusion de: avec manipulation/ajustement concomitant, colonne vertébrale (voir [1.SC.05.^ ^](#))
avec mobilisation concomitante, vertèbres (voir [1.SC.04.^ ^](#))
Libération des muscles du dos par fasciotomie ou fasciectomie (voir [1.SG.72.^ ^](#))

Note: Implique déplacement, étirement ou élongation des tissus mous du dos

1.SG.04.JH	approche externe avec technique manuelle
------------	--

1.SG.09.^ ^ Stimulation, muscles du dos

Comprend: afin de favoriser la cicatrisation et d'alléger la douleur
Électrostimulation, muscles du dos
Implantation d'électrodes (en vue d'une stimulation), muscles du dos
Stimulation électrique transcutanée, muscles du dos

1.SG.09.HA-CH	approche percutanée et aiguille Comprend: Technique de l'aiguille sèche (dry needling) pour stimulation intramusculaire ("trigger point", point gâchette), dos
1.SG.09.HA-JA	implantation percutanée d'électrodes
1.SG.09.JA-AG	utilisation d'un laser
1.SG.09.JA-AZ	utilisation d'ultrasons
1.SG.09.JA-DV	neurostimulation transcutanée externe [TENS]
1.SG.09.JA-DW	stimulation neuromusculaire transcutanée externe [EMS]
1.SG.09.JA-DX	par stimulation interférentielle externe

1.SG.55.^ ^ Retrait d'un appareil, muscles du dos**S** 4

Numéro de référence	Attribut facultatif ou obligatoire	Description de référence	Type d'attribut	Codes des attributs	Descriptions des attributs
S 4	Facultatif	Abandon	Situation	A	Abandon en cours d'intervention

1.SG.55.LA-DV	stimulateur électronique, approche ouverte
1.SG.55.LA-KD	fil, agrafe, approche ouverte
1.SG.55.LA-XX-N	maille, approche ouverte

1.SG.58.^ ^ Prélèvement, muscles du dos**S** 4

Numéro de référence	Attribut facultatif ou obligatoire	Description de référence	Type d'attribut	Codes des attributs	Descriptions des attributs
S 4	Facultatif	Abandon	Situation	A	Abandon en cours d'intervention

Comprend: Prélèvement, lambeau libre musculocutané du muscle grand dorsal

À l'exclusion de: Prélèvement, lambeau libre du grand fessier (voir [1.VD.58.^ ^](#))

1.SG.58.LA-XX-A d'une autogreffe [par exemple, muscle, fascia], approche ouverte
 1.SG.58.LA-XX-F d'un lambeau libre, approche ouverte

1.SG.72.^ ^ Libération, muscles du dos**S** 5

Numéro de référence	Attribut facultatif ou obligatoire	Description de référence	Type d'attribut	Codes des attributs	Descriptions des attributs
S 5	Facultatif	Traitement - situation 1	Situation	A	Abandon en cours d'intervention
				R	Reprise

Comprend: Fasciectomy, thoraco-lombaire
 Fasciotomie, thoraco-lombaire
 Fasciotomie, transverse
 Rupture (transcutanée), muscles du dos [adhérences]

1.SG.72.WJ technique d'excision [par exemple, fasciectomy]
 1.SG.72.WK technique d'incision [par exemple, fasciotomie]

1.SG.80.^ ^ Réparation, muscles du dos**S** 28

Numéro de référence	Attribut facultatif ou obligatoire	Description de référence	Type d'attribut	Codes des attributs	Descriptions des attributs
S 28	Facultatif	Situation du traitement 3A	Situation	D	Retardé (fermeture > 24 heures après le traumatisme)
				R	Reprise
				S	Par étape

Comprend: Aponévrorraphie, transverse
Fascioplastie, thoraco-lombaire
Fasciorraphie, thoraco-lombaire
Myoplastie, dos
Myorraphie, dos
Plastie par rotation, muscle [ou tendon] du dos

1.SG.80.LA	approche ouverte et technique d'apposition simple [p. ex., fermeture par suture ou en pan de chemise]
1.SG.80.LA-XX-A	approche ouverte et autogreffe [p. eg., fascia ou peau] (pour fermer le défaut)
1.SG.80.LA-XX-E	approche ouverte et lambeau local [de transposition] [p. ex., plastie par rotation, avancement]
1.SG.80.LA-XX-G	approche ouverte et lambeau pédiculé [p. ex., lambeau de grand fessier]
1.SG.80.LA-XX-N	approche ouverte et tissu synthétique [p. ex., treillis, goretex]
1.SG.80.LA-XX-Q	approche ouverte et source combinée de tissus [p.ex., greffe cutanée avec lambeau] (pour fermer le défaut)

1.SG.87.^.^ Excision partielle, muscles du dos

S 4

Numéro de référence	Attribut facultatif ou obligatoire	Description de référence	Type d'attribut	Codes des attributs	Descriptions des attributs
S 4	Facultatif	Abandon	Situation	A	Abandon en cours d'intervention

Comprend: Excision, lambeau musculaire ou composite [non viable], dos

À l'exclusion de: Excision, muscle ou tendon du dos (voir [1.SH.87.^.](#))
Parage (débridement) des tissus mous (plaie) du dos (voir [1.SH.59.^.](#))
Prélèvement, muscle du dos (voir [1.SG.58.^.](#))
Résection d'une tumeur des tissus mous du dos (voir [1.SH.87.^.](#))

Note: Implique l'excision du lambeau nécrosé (non viable).

1.SG.87.LA	par technique d'apposition simple [par exemple, points de suture, agrafes] (pour fermer le défaut)
1.SG.87.LA-XX-A	par autogreffe [par exemple, fascia ou peau] (pour fermer le défaut)
1.SG.87.LA-XX-E	par lambeau local de transposition [par exemple, lambeau musculaire d'avancement ou lambeau cutané pour plastie en Z] (pour fermer le défaut)
1.SG.87.LA-XX-F	par lambeau libre [par exemple, lambeau libre musculocutané] (pour fermer le défaut)
1.SG.87.LA-XX-Q	par une source combinée de tissus [par exemple, greffe cutanée avec lambeau] (pour fermer le défaut)

1.SH.^.^.^ Interventions thérapeutiques sur les tissus mous du dos

Comprend: Absès dont l'origine se situe dans un muscle ou un tendon du dos, ou qui s'étend à cette zone.
Hématome dont l'origine se situe dans un muscle ou un tendon du dos, ou qui s'étend à cette zone.
Plaie des tissus mous du dos
Tumeur dont l'origine se situe dans un muscle ou un tendon du dos, ou qui s'étend à cette zone.

À l'exclusion de: Peau et tissu sous-cutané uniquement (voir [1.YS.^.^.](#))

1.SH.13.^ ^ Contrôle d'une hémorragie, tissus mous du dos

- Comprend:** Contrôle d'une hémorragie (plaie) touchant les tissus mous (muscle ou tendon) du dos
- À l'exclusion de:** Contrôle d'une hémorragie nécessitant la réparation d'un muscle ou d'un tendon du dos, par suture/agrafe (voir [1.SY.80.^ ^](#))
 en cas de plaie cutanée du tronc (voir [1.YS.13.^ ^](#))
 Pharmacothérapie systémique pour le contrôle de l'hémorragie (voir [1.ZZ.35.^ ^](#))
 Pose d'un pansement compressif pour contrôler l'hémorragie des tissus mous du dos (voir [1.YS.14.^ ^](#))

1.SH.13.HA-C2	injection percutanée d'un agent antihémorragique Comprend: acide aminocaproïque, aprotinine, phytonadione, thrombine, facteur VIII de la coagulation
1.SH.13.JA-C2	utilisation d'un agent antihémorragique topique
1.SH.13.JN	par compression manuelle externe

1.SH.26.^ ^ Brachythérapie, tissus mous du dos**S** 35

Numéro de référence	Attribut facultatif ou obligatoire	Description de référence	Type d'attribut	Codes des attributs	Descriptions des attributs
S 35	Facultatif	Implant - situation	Situation	P M	Implant permanent - Matériel radioactif laissé en place en permanence
				T M	Implant temporaire - Matériel radioactif retiré à la fin du traitement

- Comprend:** Endocuriethérapie, tissus mous du dos
 Implantation de matériel radioactif, tissus mous du dos
 Radiothérapie interstitielle, tissus mous du dos
- À codifier aussi:** Toute implantation concomitante d'applicateurs ou de conduits de curiethérapie (brachythérapie) [p.ex., aiguilles, cathéters] afin d'accéder au site de traitement (voir [1.SH.53.^ ^](#))
- Note:** La curiethérapie (brachythérapie) comporte en général deux phases distinctes. La première phase comprend l'insertion d'applicateurs ou de conduits non radioactifs [p.ex., aiguilles creuses, cathéters, endoprothèses [stent, tuteur], etc.] destinés à recevoir ou à transmettre le matériel radioactif dans l'organisme. La deuxième phase correspond au chargement différé du matériel radioactif [p.ex., grains, pastilles, fils, etc.] dans l'applicateur ou le conduit.

1.SH.26.HA	approche percutanée (cathéter ou aiguille)
1.SH.26.LA	approche ouverte

1.SH.27.^ ^ Rayonnements, tissus mous du dos

- Comprend:** Téléthérapie, tissus mous du dos
Thérapie, rayonnements [radiothérapie], tissus mous du dos uniquement
- À l'exclusion de:** Radiothérapie impliquant la moelle épinière (voir [1.AW.27.^ ^](#))
Radiothérapie impliquant la peau du dos uniquement (voir [1.YS.27.^ ^](#))
Radiothérapie impliquant les vertèbres (voir [1.SC.27.^ ^](#))
- Note:** Implique l'irradiation d'un muscle, d'un fascia ou d'un tendon.

1.SH.27.JA	faisceau externe
------------	------------------

1.SH.35.^ ^ Pharmacothérapie (locale), tissus mous du dos

- Comprend:** Injection "trigger point", point gâchette (bloc anesthésique ou analgésique), tissus mous du dos
Instillation, plaie du dos
Irrigation, tissus mous (plaie) du dos
- À l'exclusion de:** contrôle d'une hémorragie (voir [1.SH.13.^ ^](#))
Irrigation en vue du retrait d'un corps étranger (voir [1.SH.56.^ ^](#))
Irrigation et drainage concomitant (voir [1.SH.52.^ ^](#))
Pharmacothérapie systémique (voir [1.ZZ.35.^ ^](#))

1.SH.35.^ ^ Pharmacothérapie (locale), tissus mous du dos	instillation directe [dans la plaie]	approche percutanée
utilisation d'une solution d'irrigation antiinfectieuse	1.SH.35.JA-D1 Comprend: • chlorhexidine, néomycine	—
utilisation d'une solution d'irrigation salée	1.SH.35.JA-D2 Comprend: • chlorure de sodium	—
utilisation d'une autre solution d'irrigation	1.SH.35.JA-D3 Comprend: • sorbitol, mannitol	—
utilisation d'un agent antiinfectieux NCA	1.SH.35.JA-K0	1.SH.35.HA-K0
utilisation d'une toxine bactérienne [par exemple, toxine botulinique ou Botox]	—	1.SH.35.HA-L7
utilisation d'un agent corticostéroïde	—	1.SH.35.HA-J2
utilisation d'un agent anesthésique local	1.SH.35.JA-P1	1.SH.35.HA-P1
utilisation d'un agent analgésique	1.SH.35.JA-P2 Comprend: • opioïdes (morphine, mépéridine), acide acétylsalicylique, paracétamol, ergotamine, sumatriptan	1.SH.35.HA-P2 Comprend: • opioïdes (morphine, mépéridine), acide acétylsalicylique, paracétamol, ergotamine, sumatriptan
utilisation d'un agent pharmacologique NCA	1.SH.35.JA-T9	1.SH.35.HA-T9

1.SH.52.^ ^ Drainage, tissus mous du dos**S** 4

Numéro de référence	Attribut facultatif ou obligatoire	Description de référence	Type d'attribut	Codes des attributs	Descriptions des attributs
S 4	Facultatif	Abandon	Situation	A	Abandon en cours d'intervention

Comprend: avec ou sans irrigation
Drainage [abcès ou hématome], tissus mous du dos
en cas d'abcès vertébral

À l'exclusion de: Biopsie par aspiration (voir [2.SH.71.^ ^](#))

1.SH.52.HA approche percutanée (à l'aiguille)
1.SH.52.HA-TS approche percutanée et conservation d'un drain in situ
1.SH.52.LA approche ouverte (incision)

1.SH.53.^ ^ Implantation d'un appareil interne, tissus mous du dos**S** 4

Numéro de référence	Attribut facultatif ou obligatoire	Description de référence	Type d'attribut	Codes des attributs	Descriptions des attributs
S 4	Facultatif	Abandon	Situation	A	Abandon en cours d'intervention

Comprend: Implantation, applicateur de curiethérapie (brachythérapie), tissus mous du dos

À codifier aussi: Tout chargement concomitant d'applicateur de curiethérapie (brachythérapie) (voir [1.SH.26.^ ^](#))

1.SH.53.HA-EM applicateur de curiethérapie (brachythérapie), approche percutanée
1.SH.53.LA-EM applicateur de curiethérapie (brachythérapie), approche ouverte

1.SH.55.^ ^ Retrait d'un appareil, tissus mous du dos**S** 4

Numéro de référence	Attribut facultatif ou obligatoire	Description de référence	Type d'attribut	Codes des attributs	Descriptions des attributs
S 4	Facultatif	Abandon	Situation	A	Abandon en cours d'intervention

Comprend: Retrait d'un dispositif, plaie du dos

1.SH.55.JA-EB implant radioactif, approche externe
1.SH.55.JA-FF dispositif de fermeture [p. ex., sutures], approche externe
1.SH.55.JA-GX dispositif NCA, approche externe
1.SH.55.JA-TS drain de plaie ou cathéter de drainage, approche externe
1.SH.55.LA-EB implant radioactif, approche ouverte

1.SH.56.^ ^ Retrait d'un corps étranger, tissus mous du dos**S** ⁴

Numéro de référence	Attribut facultatif ou obligatoire	Description de référence	Type d'attribut	Codes des attributs	Descriptions des attributs
S 4	Facultatif	Abandon	Situation	A	Abandon en cours d'intervention

Comprend: Extraction d'un corps étranger (superficiel, enfoui), tissus mous du dos

Note: Peut impliquer l'utilisation d'une irrigation ou d'un lavage à jet pulsé pour faciliter l'élimination de tous les débris du corps étranger.

1.SH.56.JA approche externe (extraction simple)
1.SH.56.LA approche ouverte (incision)

1.SH.59.^ ^ Destruction, tissus mous du dos**S** ⁴

Numéro de référence	Attribut facultatif ou obligatoire	Description de référence	Type d'attribut	Codes des attributs	Descriptions des attributs
S 4	Facultatif	Abandon	Situation	A	Abandon en cours d'intervention

Comprend: Myoclasie, dos
Parage (débridement) impliquant les tissus mous (fascia, muscle ou tendon) du dos

À l'exclusion de: Parage (débridement) avec réparation concomitante d'un muscle, dos (voir [1.SG.80.^ ^](#))
Parage (débridement), peau du dos uniquement (voir [1.YS.59.^ ^](#))

1.SH.59.LA approche ouverte

1.SH.87.^ ^ Excision partielle, tissus mous du dos**S** ⁴

Numéro de référence	Attribut facultatif ou obligatoire	Description de référence	Type d'attribut	Codes des attributs	Descriptions des attributs
S 4	Facultatif	Abandon	Situation	A	Abandon en cours d'intervention

Comprend: Résection [tumeur], tissus mous du dos

À l'exclusion de: Excision d'un lambeau musculaire non viable (ou composite) (voir [1.SG.87.^^](#))
 Excision de peau du dos uniquement (voir [1.YS.87.^^](#))
 Parage (débridement) d'un ischion avec excision concomitante des tissus mous du dos ou des fesses (voir [1.SQ.91.^^](#))
 Parage (débridement) des tissus mous (plaie) du dos (voir [1.SH.59.^^](#))
 Prélèvement, muscle du dos (voir [1.SG.58.^^](#))

Note: Utiliser ce code lorsque l'intervention définitive consiste à exciser les tissus mous du dos atteints (p.ex., par une tumeur) ou ayant subi un traumatisme (p.ex., une brûlure).

1.SH.87.LA	approche ouverte et technique d'apposition simple [p. ex., suture] (pour fermer le défaut)
1.SH.87.LA-XX-A	approche ouverte et autogreffe [p. ex., peau] (pour fermer le défaut)
1.SH.87.LA-XX-E	approche ouverte et lambeau local (de transposition) [p. ex., plastie par rotation, plastie en Z, lambeau d'avancement] (pour fermer le défaut)
1.SH.87.LA-XX-G	approche ouverte et lambeau pédiculé [p. ex., lambeau de grand fessier] (pour fermer le défaut)
1.SH.87.LA-XX-Q	approche ouverte et source combinée de tissus [p.ex., greffe cutanée avec lambeau] (pour fermer le défaut)

1.SI.^^.^^ Interventions thérapeutiques sur l'articulation sacroiliaque

À l'exclusion de: Vertèbres lombosacrées [L1-S2] (voir [1.SC.^^.^^](#))

1.SI.02.^^ Exercices, articulation sacroiliaque

Comprend: Aide et conseils au patient lors des exercices de rééducation, articulation sacro-iliaque

1.SI.02.YD	par exercices SAI
1.SI.02.YK	par exercices passifs de mobilité
1.SI.02.YL	par gymnastique de maintien (entraînement)
1.SI.02.ZA	par exercices aquatiques
	Comprend: Hydrothérapie, (pour dysfonctionnement de) l'articulation sacro-iliaque
1.SI.02.ZB	par exercices d'équilibre

1.SI.04.^^ Mobilisation, articulation sacroiliaque

1.SI.04.JH	approche externe avec technique manuelle
------------	--

1.SI.05.^^ Manipulation, articulation sacroiliaque

Comprend: Ajustement de l'articulation sacro-iliaque
 Manipulation du squelette, sacrum et coccyx
 Mobilisation avec manipulation concomitante, articulation sacro-iliaque

À l'exclusion de: Ajustement, articulation lombosacrée (voir [1.SC.05.^^](#))

1.SI.05.JH	approche externe avec technique manuelle
------------	--

1.SI.35.^ ^ Pharmacothérapie (locale), articulation sacroiliaque**Comprend:** Injection, articulation sacro-iliaque

1.SI.35.HA-J2	par injection percutanée (à l'aiguille) [injection] utilisation d'un agent corticostéroïde
1.SI.35.HA-P1	par injection percutanée (à l'aiguille) [injection] utilisation d'un agent anesthésique local

1.SI.74.^ ^ Fixation, articulation sacroiliaque**S** 5 **L** 2

Numéro de référence	Attribut facultatif ou obligatoire	Description de référence	Type d'attribut	Codes des attributs	Descriptions des attributs
S 5	Facultatif	Traitement - situation 1	Situation	A	Abandon en cours d'intervention
				R	Reprise
L 2	Facultatif	Bilatéralité (optionnel)	Lieu	B	Bilatéral
				L	Gauche
				R	Droit
				S	Unilatéral (non spécifié si gauche ou droit)

Comprend: Réduction avec fixation, articulation sacroiliaque

À l'exclusion de: Fixation avec greffe osseuse (fusion) (voir [1.SI.75.^ ^](#))
 Fixation externe appliquée à l'ilion pour l'immobilisation ou la stabilisation de l'articulation sacroiliaque ou du sacrum (voir [1.SQ.03.^ ^](#))
 Fixation, vertèbres lombaires à l'ilion (voir [1.SC.74.^ ^](#))

À codifier aussi: Toute libération concomitante du tendon du piriforme (voir [1.VE.72.^ ^](#))

1.SI.74.HA-NW	approche percutanée et utilisation de vis
1.SI.74.PF-KD	approche postérieure et utilisation de fil ou agrafe
1.SI.74.PF-NW	approche postérieure et utilisation de plaque, vis

1.SI.75.^ ^ Fusion, articulation sacroiliaque**S** 5

Numéro de référence	Attribut facultatif ou obligatoire	Description de référence	Type d'attribut	Codes des attributs	Descriptions des attributs
S 5	Facultatif	Traitement - situation 1	Situation	A	Abandon en cours d'intervention
				R	Reprise

À l'exclusion de: Fixation (uniquement) articulation sacroiliaque (voir [1.SI.74.^^](#))
Fusion, vertèbre lombosacrée (voir [1.SC.75.^^](#))

1.SI.75.PF-KD-A	approche postérieure, fil et agrafe avec autogreffe osseuse
1.SI.75.PF-KD-K	approche postérieure, fil et agrafe avec homogreffe osseuse
1.SI.75.PF-NW-A	approche postérieure et utilisation de vis avec autogreffe osseuse
1.SI.75.PF-NW-K	approche postérieure et utilisation de vis avec homogreffe osseuse

1.SJ.^^.^^ Interventions thérapeutiques sur le dos NCA

Comprend: Colonne vertébrale avec muscles et ligaments du dos

1.SJ.02.^^ Exercice, dos NCA

Comprend: Aide et conseils au patient lors des exercices de rééducation
Hydrothérapie, dos
utilisation de techniques d'exercice actives ou passives

À l'exclusion de: en cas de dysfonctionnement de l'articulation sacro-iliaque (voir [1.SI.02.^^](#))

À codifier aussi: Toute utilisation de la rétroaction biologique (voir [7.SP.59.^^](#))

1.SJ.02.YD	par exercices SAI
1.SJ.02.YK	par exercices passifs de mobilité
1.SJ.02.YL	par gymnastique de maintien [par exemple, positionnement]
1.SJ.02.YN	par exercices d'amplitude des mouvements
1.SJ.02.YP	par exercice de mobilité [fonctionnelle]
1.SJ.02.YQ	par exercices de résistance
1.SJ.02.ZA	par exercices aquatiques
1.SJ.02.ZB	par exercices d'équilibre

1.SJ.06.^^ Hypothermie, dos NCA

Comprend: afin de réduire une tuméfaction, la douleur, etc.
Application d'éléments froids, dos

À l'exclusion de: destruction de tissus par cryothérapie (voir [1.YS.59.^^](#))

1.SJ.06.JA-KL	utilisation d'éléments froids (secs) [par exemple, compresse froide]
1.SJ.06.JA-KM	utilisation d'éléments froids (humides) [par exemple, compresse, bain]

1.SJ.07.^.^ Hyperthermie, dos NCA

Comprend: Application d'éléments chauds, dos
Diathermie, dos

À l'exclusion de: Hyperthermie, plusieurs sites (voir [1.ZX.07.^.](#))
Stimulation pour soulager la douleur (voir [1.SG.09.^.](#))

1.SJ.07.JA-DU	utilisation d'un dispositif à infrarouges [par exemple, émetteur, lampe]
1.SJ.07.JA-HB	utilisation d'un dispositif de diathermie [par exemple, microondes, ondes courtes]
1.SJ.07.JA-KH	utilisation d'un dispositif de chaleur sèche externe
1.SJ.07.JA-KJ	par application externe d'une source de chaleur humide [par exemple, compresse, bain]
1.SJ.07.JA-KQ	utilisation d'un bain de paraffine
1.SJ.07.JA-TQ	utilisation d'une baignoire [p.ex., Hubbard]
1.SJ.07.JA-TR	utilisation d'un bain tourbillon

1.SJ.12.^.^ Thérapie, dos NCA

Comprend: Photothérapie, dos
Physiothérapie SAI, dos

À l'exclusion de: Hydrothérapie, dos (voir [1.SJ.02.^.](#))
Hyperthermie uniquement, dos (voir [1.SJ.07.^.](#))
Hypothermie uniquement, dos (voir [1.SJ.06.^.](#))
Mobilisation, colonne vertébrale (voir [1.SC.04.^.](#))
Thérapie par l'exercice, dos (voir [1.SJ.02.^.](#))

1.SJ.12.JA	par autre technique NCA
1.SJ.12.JA-AG	par laser NCA (avec ou sans produit chimique photosensibilisant)
1.SJ.12.JA-DQ	par rayonnements (rayons) ultraviolets
1.SJ.12.JA-DU	par lumière NCA [par exemple, radiations rouges à grande longueur d'onde]
1.SJ.12.JA-UE	par vibreur
1.SJ.12.JD	par digitopuncture
1.SJ.12.JJ	par technique manuelle externe [par exemple, massage]
	À l'exclusion de: Massage, poitrine avec dos (et bras) (voir 1.ZX.12.^.) Massage, torse (voir 1.ZX.12.^.)
1.SJ.12.JP	par la technique de toucher thérapeutique

1.SK.^.^ Interventions thérapeutiques sur le sternum

Comprend: Manubrium, corps du sternum, appendice xiphoïde

À l'exclusion de: Moelle osseuse (voir [1.WY.^.](#))

1.SK.35.^ ^ Pharmacothérapie (locale), sternum**Comprend:** Injection, articulation xiphoïdienne

1.SK.35.HA-T9 utilisation d'un agent pharmacologique NCA, approche percutanée (à l'aiguille)

1.SK.55.^ ^ Retrait d'un appareil, sternum**S** 4

Numéro de référence	Attribut facultatif ou obligatoire	Description de référence	Type d'attribut	Codes des attributs	Descriptions des attributs
S 4	Facultatif	Abandon	Situation	A	Abandon en cours d'intervention

Comprend: Retrait, barre thoracique

1.SK.55.LA-KD fil, maille, agrafe, approche ouverte

1.SK.55.LA-NV broche, clou, approche ouverte

1.SK.55.LA-NW vis, vis avec plaque et ou barre, approche ouverte

1.SK.73.^ ^ Réduction, sternum**S** 4

Numéro de référence	Attribut facultatif ou obligatoire	Description de référence	Type d'attribut	Codes des attributs	Descriptions des attributs
S 4	Facultatif	Abandon	Situation	A	Abandon en cours d'intervention

Comprend: Parage (débridement), fracture du sternum, avec réduction

Réduction [avec retrait de fragments osseux], sternum

À l'exclusion de: avec fixation, sternum (voir [1.SK.74.^ ^](#))

1.SK.73.JA approche fermée (externe)

1.SK.73.LA approche ouverte (avec ou sans retrait de fragments osseux)

1.SK.74.^ ^ Fixation, sternum**S** 5

Numéro de référence	Attribut facultatif ou obligatoire	Description de référence	Type d'attribut	Codes des attributs	Descriptions des attributs
S 5	Facultatif	Traitement - situation 1	Situation	A	Abandon en cours d'intervention
				R	Reprise

Comprend: Réduction avec fixation, sternum

1.SK.74.LA-KD approche ouverte et utilisation de fil, maille, agrafe
 1.SK.74.LA-NW approche ouverte et vis, vis avec plaque

1.SK.80.^ ^ Réparation, sternum**S** 28

Numéro de référence	Attribut facultatif ou obligatoire	Description de référence	Type d'attribut	Codes des attributs	Descriptions des attributs
S 28	Facultatif	Situation du traitement 3A	Situation	D	Retardé (fermeture > 24 heures après le traumatisme)
				R	Reprise
				S	Par étape

Comprend: Chondrotomie avec ostéotomie, sternum
 Correction, pectus carinatum
 Correction, pectus excavatum
 Correction, thorax en carène
 Correction, thorax en entonnoir
 Expansion, paroi thoracique (avec ou sans sternotomie)
 Ostéotomie, sternum
 Plastie chondro-sternale
 Plastie du sternum

À l'exclusion de: Distraction, côtes, utilisation d'une prothèse de côte verticale extensible en titane [VEPTR] (voir [1.SL.79.^ ^](#))
 Expansion, paroi thoracique par distraction de côte (voir [1.SL.79.^ ^](#))

1.SK.80.^ ^ Réparation, sternum	approche ouverte avec autogreffe osseuse	approche ouverte avec tissu synthétique [p. ex., bandes en maille soussternale]	approche ouverte sans utilisation de tissu (pour la réparation)	approche endoscopique sans utilisation de tissu (pour la réparation)	approche percutanée à l'aiguille [injection]
utilisation d'une broche ou d'un clou	1.SK.80.LA-NV-A	1.SK.80.LA-NV-N	1.SK.80.LA-NV	—	—
utilisation de plaque ou barre ou vis	1.SK.80.LA-NW-A	1.SK.80.LA-NW-N	1.SK.80.LA-NW	1.SK.80.DA-NW	—
utilisation de fil	1.SK.80.LA-KD-A	1.SK.80.LA-KD-N	1.SK.80.LA-KD	1.SK.80.DA-KD	—
sans utilisation de dispositif (pour la réparation)	1.SK.80.LA-XX-A	1.SK.80.LA-XX-N	1.SK.80.LA	1.SK.80.DA	—
utilisation d'un agent synthétique [p. ex., Bio Alcamid]	—	—	—	—	1.SK.80.HA-W0 Comprend: • Correction du pectus excavatum par injection de matériel synthétique pour remplir le défaut entre le sternum et la peau
utilisation d'un implant prothétique [silicone]	—	—	1.SK.80.LA-PM Comprend: • Correction de pectus excavatum par implant prothétique en matériel synthétique pour remplir le défaut entre le sternum et la peau	—	—

1.SK.87.^ ^ Excision partielle, sternum**S**⁵

Numéro de référence	Attribut facultatif ou obligatoire	Description de référence	Type d'attribut	Codes des attributs	Descriptions des attributs
S 5	Facultatif	Traitement - situation 1	Situation	A	Abandon en cours d'intervention
				R	Reprise

Comprend: Parage (débridement), sternum
Séquestrectomie, sternum
Sternectomie partielle

À l'exclusion de: Parage (débridement) avec réduction, sternum (voir [1.SK.73.^ ^](#))

Note: Utiliser ce code lorsque l'intervention définitive consiste à exciser le sternum atteint par une maladie ou une tumeur. Cette intervention peut nécessiter une greffe osseuse pour fermer le défaut chirurgical.

Ne pas utiliser: Lorsque l'excision [ou le fractionnement] du sternum fait partie de l'approche opératoire pour atteindre les vertèbres ou le thorax.

1.SK.87.LA	approche ouverte sans utilisation de tissu [pour la réparation]
1.SK.87.LA-KD-A	approche ouverte et autogreffe osseuse avec fil ou agrafes
1.SK.87.LA-XX-A	approche ouverte et autogreffe osseuse

1.SL.^^.^^ Interventions thérapeutiques sur les côtes

Comprend: Cartilage et ligaments (intercostaux et sterno-costaux) des côtes

1.SL.03.^^ Immobilisation, côtes**S** 12

Numéro de référence	Attribut facultatif ou obligatoire	Description de référence	Type d'attribut	Codes des attributs	Descriptions des attributs
S 12	Facultatif	Traitement - situation 7	Situation	R	Reprise

Comprend: Pose, dispositif d'immobilisation externe, côtes
Remplacement, dispositif d'immobilisation externe, côtes

1.SL.03.JA-FG utilisation d'un dispositif de fixation [par exemple, pansement compressif, bandage, sangle]

1.SL.04.^^ Mobilisation, côtes

Comprend: Traction, articulations costales chondrales et costales vertébrales

À l'exclusion de: Libération myofasciale du thorax par manipulation (voir [1.SY.04.^^](#)) ou du dos (voir [1.SG.04.^^](#))
Mobilisation avec manipulation concomitante des articulations costales chondrales / costales vertébrales (voir [1.SL.05.^^](#))

1.SL.04.JH approche externe avec technique manuelle

1.SL.05.^^ Manipulation, côtes

Comprend: Ajustement des articulations, côtes
Manipulation du squelette, articulations costales chondrales et costales vertébrales
Mobilisation avec manipulation concomitante, articulation costale chondrale

À l'exclusion de: Massage, thorax (voir [1.SZ.12.^^](#))

1.SL.05.JH approche externe avec technique manuelle

1.SL.27.^^ Rayonnements, côtes

Comprend: Téléthérapie, côtes
Thérapie, rayonnements [radiothérapie], côtes
Thérapie, rayonnements [radiothérapie], côtes, avec ou sans le sternum
Thérapie, rayonnements [radiothérapie], sternum uniquement

À l'exclusion de: Radiothérapie des tissus mous du thorax et de l'abdomen (voir [1.SZ.27.^^](#))

1.SL.27.JA faisceau externe

1.SL.38.^ ^ Gestion d'un appareil externe, côtes

Comprend: Ajustement, dispositif ou appareil externe, côtes
Retrait, dispositif ou appareil externe, côtes

À l'exclusion de: Retrait avec remplacement du dispositif d'immobilisation (voir [1.SL.03.^ ^](#))

1.SL.38.JA-FG dispositif de fixation externe [par exemple, bandage]

1.SL.54.^ ^ Gestion d'un appareil interne, côtes**S** 4

Numéro de référence	Attribut facultatif ou obligatoire	Description de référence	Type d'attribut	Codes des attributs	Descriptions des attributs
S 4	Facultatif	Abandon	Situation	A	Abandon en cours d'intervention

À l'exclusion de: Costectomie, en cas de déformation de côte (voir [1.SL.80.^ ^](#))
Retrait d'une prothèse, côtes (voir [1.SL.55.^ ^](#))

1.SL.54.PF-TC approche postérieure ouverte, tige avec crochet (prothèse)
Comprend: Ajustment (soulèvement) et expansion, prothèse costale
Distraction, prothèse de côte verticale extensible en titane (VEPTR)
Entretien, prothèse de côte verticale extensible en titane (VEPTR) implantée

1.SL.55.^ ^ Retrait d'un appareil, côtes**S** 4

Numéro de référence	Attribut facultatif ou obligatoire	Description de référence	Type d'attribut	Codes des attributs	Descriptions des attributs
S 4	Facultatif	Abandon	Situation	A	Abandon en cours d'intervention

À l'exclusion de: Retrait d'une barre thoracique (voir [1.SK.55.^ ^](#))

1.SL.55.LA-KD de fil, maille, agrafe, approche ouverte
1.SL.55.LA-NW de plaque, vis, approche ouverte
1.SL.55.PF-TC de tige avec crochet (prothèse), approche postérieure ouverte
Comprend: Retrait de prothèse de côte verticale extensible en titane (VEPTR)

1.SL.58.^ ^ Prélèvement, côtes**S** 4

Numéro de référence	Attribut facultatif ou obligatoire	Description de référence	Type d'attribut	Codes des attributs	Descriptions des attributs
S 4	Facultatif	Abandon	Situation	A	Abandon en cours d'intervention

1.SL.58.LL-XX-A de greffon, approche antérieure
 1.SL.58.LL-XX-F de lambeau libre, approche antérieure
 1.SL.58.PF-XX-A de greffon, approche postérieure
 1.SL.58.PF-XX-F de lambeau libre, approche postérieure

1.SL.73.^ ^ Réduction, côtes**S** 4

Numéro de référence	Attribut facultatif ou obligatoire	Description de référence	Type d'attribut	Codes des attributs	Descriptions des attributs
S 4	Facultatif	Abandon	Situation	A	Abandon en cours d'intervention

Comprend: Parage (débridement), fracture d'une ou de plusieurs côtes, avec réduction
 Réduction [avec retrait de fragments osseux], côtes

À l'exclusion de: avec fixation, côtes (voir [1.SL.74.^ ^](#))

1.SL.73.JA approche fermée (externe)
 1.SL.73.LA approche ouverte (avec ou sans retrait de fragments osseux)

1.SL.74.^ ^ Fixation, côtes**S** 5

Numéro de référence	Attribut facultatif ou obligatoire	Description de référence	Type d'attribut	Codes des attributs	Descriptions des attributs
S 5	Facultatif	Traitement - situation 1	Situation	A	Abandon en cours d'intervention
				R	Reprise

Comprend: Réduction avec fixation, côtes

À l'exclusion de: Fusion scapulo-costale (voir [1.SN.75.^ ^](#))
 Fusion scapulo-thoracique des côtes sur l'omoplate (voir [1.SN.75.^ ^](#))

1.SL.74.LL-KD approche antérieure et fil, maille, agrafe
 1.SL.74.LL-NW approche antérieure et plaque, vis
 1.SL.74.PF-KD approche postérieure et fil, maille, agrafe
 1.SL.74.PF-NW approche postérieure et plaque, vis

1.SL.79.^ ^ Réparation d'augmentation, côtes**S** 5

Numéro de référence	Attribut facultatif ou obligatoire	Description de référence	Type d'attribut	Codes des attributs	Descriptions des attributs
S 5	Facultatif	Traitement - situation 1	Situation	A	Abandon en cours d'intervention
				R	Reprise

Comprend: Distraction, côtes (pour le traitement du syndrome d'insuffisance thoracique)
Thoracoplastie d'expansion

1.SL.79.PF-TC approche postérieure ouverte, tige avec crochet (prothèse)
Comprend: Prothèse de côte verticale extensible en titane (VEPTR)

1.SL.80.^ ^ Réparation, côtes**S** 5

Numéro de référence	Attribut facultatif ou obligatoire	Description de référence	Type d'attribut	Codes des attributs	Descriptions des attributs
S 5	Facultatif	Traitement - situation 1	Situation	A	Abandon en cours d'intervention
				R	Reprise

Comprend: Correction, déformation de la paroi thoracique [et des côtes]
Costectomie, en cas de déformation des côtes
Grefte, côte controlatérale (en cas d'anomalie des os du thorax)
Ostéotomie, côte [par exemple, concave]
Plastie des côtes
Réparation, déformation des côtes

À l'exclusion de: Chondrotomie costale en cas de thorax en entonnoir ou en carène (voir [1.SK.80.^ ^](#))
Correction, pectus carinatum (voir [1.SK.80.^ ^](#))
Correction, pectus excavatum (voir [1.SK.80.^ ^](#))
Correction, thorax en carène (voir [1.SK.80.^ ^](#))
Correction, thorax en entonnoir (voir [1.SK.80.^ ^](#))
Fusion scapulo-costale (voir [1.SN.75.^ ^](#))
Fusion scapulo-thoracique des côtes sur l'omoplate (voir [1.SN.75.^ ^](#))
Plastie chondro-sternale (voir [1.SK.80.^ ^](#))
Thoracoplastie (voir [1.GV.52.^ ^](#))

1.SL.80.^Réparation, côtes	sans utilisation de tissu (pour la réparation)	par autogreffe [par exemple, os]	par une source combinée de tissus [par exemple, greffe osseuse ou lambeau musculaire]	par tissu synthétique
approche antérieure ouverte				
utilisation de fil, d'agrafes	1.SL.80.LL-KD	1.SL.80.LL-KD-A	1.SL.80.LL-KD-Q	1.SL.80.LL-KD-N
sans utilisation de dispositif	1.SL.80.LL	1.SL.80.LL-XX-A	1.SL.80.LL-XX-Q	1.SL.80.LL-XX-N
utilisation de plaque, vis	1.SL.80.LL-NW	1.SL.80.LL-NW-A	1.SL.80.LL-NW-Q	1.SL.80.LL-NW-N
approche percutanée				
sans utilisation de dispositif	—	—	—	1.SL.80.HA-XX-N

1.SL.87.^ Excision partielle, côtes**S** 4

Numéro de référence	Attribut facultatif ou obligatoire	Description de référence	Type d'attribut	Codes des attributs	Descriptions des attributs
S 4	Facultatif	Abandon	Situation	A	Abandon en cours d'intervention

Comprend:

Costectomie partielle
 Parage (débridement), une ou plusieurs côtes
 Séquestrectomie, côtes

À l'exclusion de:

Débridement (parage) avec réduction, côtes (voir [1.SL.73.^](#))
 Résection d'une ou de plusieurs côtes en vue de la décompression de la traversée thoracobrahiale (voir [1.SL.89.^](#))
 Résection de côtes en cas de déformation des côtes (voir [1.SL.80.^](#))

Ne pas utiliser:

Lorsque l'excision d'une ou de plusieurs côtes fait partie de l'approche opératoire de l'abdomen, des vertèbres ou du thorax [par exemple, costotransversectomie]

1.SL.87.^ Excision partielle, côtes	aucun tissu utilisé (pour la fermeture du défaut chirurgical)	par autogreffe osseuse	par homogreffe osseuse	par une source combinée de tissus [p. ex., greffe osseuse, ciment, pâte]	par tissu synthétique [p. ex., ciment à os, pâte]
approche antérieure					
sans utilisation de dispositif	1.SL.87.LL	1.SL.87.LL-XX-A	1.SL.87.LL-XX-K	1.SL.87.LL-XX-Q	1.SL.87.LL-XX-N
utilisation de fil ou agraphes	1.SL.87.LL-KD	1.SL.87.LL-KD-A	1.SL.87.LL-KD-K	1.SL.87.LL-KD-Q	1.SL.87.LL-KD-N
approche postérieure					
sans utilisation de dispositif	1.SL.87.PF	1.SL.87.PF-XX-A	1.SL.87.PF-XX-K	1.SL.87.PF-XX-Q	1.SL.87.PF-XX-N
utilisation de fil ou agraphes	1.SL.87.PF-KD	1.SL.87.PF-KD-A	1.SL.87.PF-KD-K	1.SL.87.PF-KD-Q	1.SL.87.PF-KD-N

1.SL.89.^ Excision totale, côtes**S** 4

Numéro de référence	Attribut facultatif ou obligatoire	Description de référence	Type d'attribut	Codes des attributs	Descriptions des attributs
S 4	Facultatif	Abandon	Situation	A	Abandon en cours d'intervention

Comprend: Ablation, côte [en vue de la réduction de la taille]
 Résection, côte [en vue de l'expansion du thorax]
 Résection, côte [en vue de la décompression de la traversée thoracobrahiale, plexus brachial]

À l'exclusion de: Expansion, paroi thoracique (voir [1.SK.80.^](#))

À codifier aussi: Toute neurolyse concomitante du plexus brachial (voir [1.BG.72.^](#))

Ne pas utiliser: Lorsque l'excision d'une ou plusieurs côtes fait partie de l'approche opératoire de l'abdomen, des vertèbres ou du thorax.

1.SL.89.LL	approche antérieure (ou antérolatérale) [p. ex., approche susclaviculaire avec approche transaxillaire]
1.SL.89.LN	approche combinée, antérieure et postérieure
1.SL.89.PF	approche postérieure (ou postérolatérale)

1.SL.91.^ Excision radicale, côtes**S** 4

Numéro de référence	Attribut facultatif ou obligatoire	Description de référence	Type d'attribut	Codes des attributs	Descriptions des attributs
S 4	Facultatif	Abandon	Situation	A	Abandon en cours d'intervention

Comprend: Costectomie radicale
 Excision radicale, tissus mous de la paroi thoracique [ou du dos] avec ostectomie concomitante d'une ou de plusieurs côtes nécessitant une reconstruction par greffe/lambeau
 Ostectomie partielle, une ou plusieurs côtes, avec résection radicale des tissus mous adjacents et reconstruction concomitante par greffe/lambeau

À l'exclusion de: avec lobectomie radicale (d'un poumon) (voir [1.GR.91.^](#))
 avec mastectomie (voir [1.YM.91.^](#))
 Ostéotomie, côte, avec greffon/volet osseux (voir [1.SL.80.^](#))

Note: Utiliser ce code lorsque l'intervention définitive consiste en l'excision radicale des tissus atteints ou ayant subi un traumatisme, et que la réparation du défaut chirurgical nécessite un greffon/lambeau de reconstruction.

1.SL.91.^.^ Excision radicale, côtes	aucun tissu utilisé (pour la fermeture du défaut)	par autogreffe osseuse	par homogreffe osseuse	par une source combinée de tissus [p.ex., greffe, lambeau, ciment à os]	par lambeau de transposition local (pour fermer le défaut)	par tissu synthétique [par exemple, ciment à os ou pâte]
approche antérieure						
sans utilisation de dispositif	1.SL.91.LL	1.SL.91.LL-XX-A	1.SL.91.LL-XX-K	1.SL.91.LL-XX-Q	1.SL.91.LL-XX-E	1.SL.91.LL-XX-N
utilisation de fil, d'agrafes, de maille	1.SL.91.LL-KD	1.SL.91.LL-KD-A	1.SL.91.LL-KD-K	1.SL.91.LL-KD-Q	1.SL.91.LL-KD-E	1.SL.91.LL-KD-N
approche postérieure [latérale, postérolatérale]						
sans utilisation de dispositif	1.SL.91.PF	1.SL.91.PF-XX-A	1.SL.91.PF-XX-K	1.SL.91.PF-XX-Q	1.SL.91.PF-XX-E	1.SL.91.PF-XX-N
utilisation de fil, d'agrafes, de maille	1.SL.91.PF-KD	1.SL.91.PF-KD-A	1.SL.91.PF-KD-K	1.SL.91.PF-KD-Q	1.SL.91.PF-KD-E	1.SL.91.PF-KD-N

1.SM.^.^ Interventions thérapeutiques sur la clavicule

1.SM.03.^.^ Immobilisation, clavicule

S 12

Numéro de référence	Attribut facultatif ou obligatoire	Description de référence	Type d'attribut	Codes des attributs	Descriptions des attributs
S 12	Facultatif	Traitement - situation 7	Situation	R	Reprise

Comprend: Pose, dispositif d'immobilisation externe, clavicule
Retrait avec remplacement, dispositif d'immobilisation externe, clavicule

À l'exclusion de: Immobilisation, clavicule avec omoplate (voir [1.SN.03.^.](#))

1.SM.03.HA-KC	utilisation d'un appareil de fixation externe percutané
1.SM.03.JA-FG	utilisation d'un dispositif de fixation [par exemple, pansement compressif, bandage]
1.SM.03.JA-SQ	utilisation d'une écharpe
1.SM.03.JA-SR	utilisation d'une attelle

1.SM.35.^.^ Pharmacothérapie (locale), clavicule

L 2

Numéro de référence	Attribut facultatif ou obligatoire	Description de référence	Type d'attribut	Codes des attributs	Descriptions des attributs
L 2	Facultatif	Bilatéralité (optionnel)	Lieu	B	Bilatéral
				L	Gauche
				R	Droit
				S	Unilatéral (non spécifié si gauche ou droit)

- Comprend:** Irrigation, clavicule
Nettoyage, (plaie de fracture ouverte) clavicule
- À l'exclusion de:** concomitante avec la fixation de la clavicule (voir [1.SM.74.^^](#))
concomitante avec une réduction (ouverte) de la clavicule (voir [1.SM.73.^^](#))

1.SM.35.JA-D1	approche externe et utilisation d'une solution d'irrigation antiinfectieuse Comprend: chlorhexidine, néomycine
1.SM.35.JA-D2	approche externe et utilisation d'une solution d'irrigation salée Comprend: chlorure de sodium
1.SM.35.JA-D3	approche externe et utilisation d'une autre solution d'irrigation Comprend: Sorbitol, Mannitol
1.SM.35.LA-K8	approche ouverte et utilisation d'un agent antibactérien [p. ex., perles de gentamicine]

1.SM.38.^^ Gestion d'un appareil externe, clavicule

- Comprend:** Ajustement, dispositif ou appareil externe, clavicule
Retrait, dispositif ou appareil externe, clavicule
- À l'exclusion de:** Retrait avec remplacement du dispositif, clavicule (voir [1.SM.03.^^](#))

1.SM.38.HA-KC	appareil de fixation externe percutané
1.SM.38.JA-FG	dispositif de fixation externe [par exemple, pansement compressif, bandage]
1.SM.38.JA-SR	attelle

1.SM.55.^^ Retrait d'un appareil, clavicule

S 4

Numéro de référence	Attribut facultatif ou obligatoire	Description de référence	Type d'attribut	Codes des attributs	Descriptions des attributs
S 4	Facultatif	Abandon	Situation	A	Abandon en cours d'intervention

1.SM.55.LA-KD	fil, hauban, agrafe ou maille, approche ouverte
1.SM.55.LA-LQ	clou centromédullaire, approche ouverte
1.SM.55.LA-NV	broche, approche ouverte
1.SM.55.LA-NW	vis, plaque, vis avec plaque, approche ouverte

1.SM.73.^^ Réduction, clavicule

S 4

Numéro de référence	Attribut facultatif ou obligatoire	Description de référence	Type d'attribut	Codes des attributs	Descriptions des attributs
S 4	Facultatif	Abandon	Situation	A	Abandon en cours d'intervention

Comprend: Parage (débridement), fracture de la clavicule, avec réduction
Remise en place, clavicule

À l'exclusion de: avec fixation (voir [1.SM.74.^^](#))

À codifier aussi: Toute immobilisation (voir [1.SM.03.^^](#))

1.SM.73.JA	approche fermée (externe)
1.SM.73.LA	approche ouverte (avec ou sans retrait de fragments osseux)

1.SM.74.^^ Fixation, clavicule

S 5

Numéro de référence	Attribut facultatif ou obligatoire	Description de référence	Type d'attribut	Codes des attributs	Descriptions des attributs
S 5	Facultatif	Traitement - situation 1	Situation	A	Abandon en cours d'intervention
				R	Reprise

Comprend: Réduction avec fixation, clavicule

À l'exclusion de: Fixation, clavicule, utilisation d'un appareil de fixation externe percutané uniquement (voir [1.SM.03.^^](#))
Stabilisation, articulation sterno-claviculaire, par boucle du fascia (voir [1.TB.74.^^](#))
Stabilisation, clavicule distale par fixation dans l'apophyse coracoïde (voir [1.TB.74.^^](#))

1.SM.74.^^ Fixation, clavicule	sans utilisation de tissu	avec autogreffe osseuse	avec homogreffe (et dispositif de fixation) [p. ex., allogreffe de matrice]	avec tissu synthétique (p. ex., ciment, pâte)	avec source combinée de tissus
approche ouverte					
utilisation d'un clou centromédullaire	1.SM.74.LA-LQ	1.SM.74.LA-LQ-A	1.SM.74.LA-LQ-K	1.SM.74.LA-LQ-N	1.SM.74.LA-LQ-Q
utilisation d'une broche	1.SM.74.LA-NV	1.SM.74.LA-NV-A	1.SM.74.LA-NV-K	1.SM.74.LA-NV-N	1.SM.74.LA-NV-Q
utilisation de vis, de vis avec plaque	1.SM.74.LA-NW	1.SM.74.LA-NW-A	1.SM.74.LA-NW-K	1.SM.74.LA-NW-N	1.SM.74.LA-NW-Q
utilisation de fil, hauban, agrafe ou maille	1.SM.74.LA-KD	1.SM.74.LA-KD-A	1.SM.74.LA-KD-K	—	1.SM.74.LA-KD-Q
approche percutanée					
utilisation de vis, de vis avec plaque	1.SM.74.HA-NW	—	—	—	—
utilisation de fil, hauban, agrafe ou maille	1.SM.74.HA-KD	—	—	—	—

1.SM.80.^^ Réparation, clavicule

S 5

Numéro de référence	Attribut facultatif ou obligatoire	Description de référence	Type d'attribut	Codes des attributs	Descriptions des attributs
S 5	Facultatif	Traitement - situation 1	Situation	A	Abandon en cours d'intervention
				R	Reprise

Comprend: Morcellement, clavicule
Ostéotomie, clavicule
Réparation, pseudarthrose congénitale, clavicule
Résection [pseudarthrose], clavicule

À l'exclusion de: avec réduction de la fracture (voir [1.SM.73.^^](#))
avec réduction de la fracture et fixation (voir [1.SM.74.^^](#))

Note: Peut impliquer la résection des extrémités osseuses ou d'une pseudarthrose avec réalignement, ce qui nécessite fréquemment une greffe osseuse (avec ou sans utilisation d'un dispositif de fixation).

1.SM.80.^^ Réparation, clavicule	sans utilisation de tissu	avec autogreffe	avec homogreffe	avec tissu synthétique [par exemple, ciment à os, pâte]
sans utilisation de dispositif pour la réparation (p.ex., suture uniquement)	1.SM.80.LA	1.SM.80.LA-XX-A	1.SM.80.LA-XX-K Comprend: • Matrice d'os déminéralisé (DBM)	1.SM.80.LA-XX-N
utilisation d'une broche	1.SM.80.LA-NV	1.SM.80.LA-NV-A	—	1.SM.80.LA-NV-N
utilisation de plaque, vis	1.SM.80.LA-NW	1.SM.80.LA-NW-A	—	1.SM.80.LA-NW-N
utilisation d'un clou centromédullaire	1.SM.80.LA-LQ	1.SM.80.LA-LQ-A	—	1.SM.80.LA-LQ-N

1.SM.87.^^ Excision partielle, clavicule

S 4

Numéro de référence	Attribut facultatif ou obligatoire	Description de référence	Type d'attribut	Codes des attributs	Descriptions des attributs
S 4	Facultatif	Abandon	Situation	A	Abandon en cours d'intervention

Comprend: Parage (débridement), clavicule
Résection de la clavicule, partielle
Séquestrectomie, clavicule

À l'exclusion de: en vue de la réparation d'une pseudarthrose (voir [1.SM.80.^^](#))
en vue du remodelage ou du réalignement de la clavicule (voir [1.SM.80.^^](#))
Parage (débridement) avec réduction, clavicule (voir [1.SM.73.^^](#))
Résection, extrémité distale de la clavicule (voir [1.TB.87.^^](#))

1.SM.87.LA	approche ouverte
1.SM.87.LA-XX-A	approche ouverte et autogreffe
1.SM.87.LA-XX-K	approche ouverte et homogreffe
1.SM.87.LA-XX-Q	approche ouverte et source combinée de tissus

1.SN.^^.^^ Interventions thérapeutiques sur l'omoplate

Comprend: Articulation interscapulo-thoracique
Omoplate SAI

1.SN.03.^ ^ Immobilisation, omoplate**S** 12

Numéro de référence	Attribut facultatif ou obligatoire	Description de référence	Type d'attribut	Codes des attributs	Descriptions des attributs
S 12	Facultatif	Traitement - situation 7	Situation	R	Reprise

Comprend: Pose, dispositif d'immobilisation externe, omoplate (avec ou sans clavicule)
Retrait avec remplacement, dispositif d'immobilisation externe, omoplate

À l'exclusion de: Immobilisation, articulation de l'épaule (voir [1.TA.03.^ ^](#))

1.SN.03.JA-FG utilisation d'un dispositif de fixation [par exemple, pansement compressif, bandage]
1.SN.03.JA-SR utilisation d'une attelle

1.SN.38.^ ^ Gestion d'un appareil externe, omoplate

Comprend: Ajustement, dispositif ou appareil externe, omoplate
Retrait, dispositif ou appareil externe, omoplate

À l'exclusion de: Retrait avec remplacement du dispositif externe (voir [1.SN.03.^ ^](#))

1.SN.38.JA-FG dispositif de fixation externe [par exemple, pansement compressif, bandage]
1.SN.38.JA-SR attelle

1.SN.55.^ ^ Retrait d'un appareil, omoplate**S** 4

Numéro de référence	Attribut facultatif ou obligatoire	Description de référence	Type d'attribut	Codes des attributs	Descriptions des attributs
S 4	Facultatif	Abandon	Situation	A	Abandon en cours d'intervention

1.SN.55.LA-KD fil, maille, agrafe, approche ouverte
1.SN.55.LA-NV broche, clou, approche ouverte
1.SN.55.LA-NW vis, plaque, vis avec plaque, approche ouverte

1.SN.58.^ ^ Prélèvement, omoplate**S** 4

Numéro de référence	Attribut facultatif ou obligatoire	Description de référence	Type d'attribut	Codes des attributs	Descriptions des attributs
S 4	Facultatif	Abandon	Situation	A	Abandon en cours d'intervention

1.SN.58.LA-XX-F d'un lambeau libre

1.SN.72.^ ^ Libération, omoplate**S** 4

Numéro de référence	Attribut facultatif ou obligatoire	Description de référence	Type d'attribut	Codes des attributs	Descriptions des attributs
S 4	Facultatif	Abandon	Situation	A	Abandon en cours d'intervention

Comprend: Libération, omoplate [surélévation congénitale]
Opération de Woodward (en cas d'élévation congénitale de l'omoplate)
Scapulopexie avec libération
Stabilisation, omoplate

À codifier aussi: Toute ostéotomie concomitante de la clavicule (voir [1.SM.80.^ ^](#))

Note: Implique habituellement l'excision de la face sus-épineuse de l'omoplate et de tout os omo-vertébral, avec la libération musculaire de l'omoplate, suivie d'un repositionnement nécessitant un lambeau musculaire local de transposition.

1.SN.72.LA-XX-E approche ouverte et utilisation d'un lambeau musculaire local de transposition [par exemple, grand dorsal, trapèze]

1.SN.73.^ ^ Réduction, omoplate**S** 4

Numéro de référence	Attribut facultatif ou obligatoire	Description de référence	Type d'attribut	Codes des attributs	Descriptions des attributs
S 4	Facultatif	Abandon	Situation	A	Abandon en cours d'intervention

1.SN.73.JA approche fermée (externe)

1.SN.74.^ ^ Fixation, omoplate**S** 5

Numéro de référence	Attribut facultatif ou obligatoire	Description de référence	Type d'attribut	Codes des attributs	Descriptions des attributs
S 5	Facultatif	Traitement - situation 1	Situation	A	Abandon en cours d'intervention
				R	Reprise

Comprend: Réduction avec fixation, omoplate

À l'exclusion de: Scapulopexie avec libération musculaire (voir [1.SN.72.^ ^](#))

1.SN.74.^.^ Fixation, omoplate	avec dispositif de fixation uniquement	avec autogreffe osseuse	avec homogreffe osseuse	avec source combinée de tissus [p.ex., greffe osseuse, ciment ou pâte]	avec tissu synthétique [p. ex., ciment à os ou pâte]
utilisation d'une broche, d'un clou	1.SN.74.LA-NV	1.SN.74.LA-NV-A	1.SN.74.LA-NV-K	1.SN.74.LA-NV-Q	1.SN.74.LA-NV-N
utilisation de vis, de plaque et vis	1.SN.74.LA-NW	1.SN.74.LA-NW-A	1.SN.74.LA-NW-K	1.SN.74.LA-NW-Q	1.SN.74.LA-NW-N
utilisation de fil, de maille, d'agrafes	1.SN.74.LA-KD	1.SN.74.LA-KD-A	1.SN.74.LA-KD-K	1.SN.74.LA-KD-Q	1.SN.74.LA-KD-N

1.SN.75.^.^ Fusion, omoplate**S** 5

Numéro de référence	Attribut facultatif ou obligatoire	Description de référence	Type d'attribut	Codes des attributs	Descriptions des attributs
S 5	Facultatif	Traitement - situation 1	Situation	A	Abandon en cours d'intervention
				R	Reprise

Comprend: Fusion scapulo-costale
Fusion scapulo-thoracique

1.SN.75.LA-KD-A approche ouverte et autogreffe osseuse avec fixation à l'aide de fils
1.SN.75.LA-KD-K approche ouverte et homogreffe osseuse avec fixation à l'aide de fils

1.SN.87.^.^ Excision partielle, omoplate**S** 4

Numéro de référence	Attribut facultatif ou obligatoire	Description de référence	Type d'attribut	Codes des attributs	Descriptions des attributs
S 4	Facultatif	Abandon	Situation	A	Abandon en cours d'intervention

Comprend: Scapulectomie
Séquestrectomie, omoplate

Note: Utiliser ce code lorsque l'intervention définitive consiste à exciser l'omoplate atteinte ou ayant subi un traumatisme. Cette intervention peut nécessiter une greffe osseuse ou une prothèse pour fermer le défaut chirurgical (avec ou sans dispositifs de fixation).

1.SN.87.^.^ Excision partielle, omoplate	sans utilisation de tissu (pour la fermeture)	avec autogreffe [p. ex., os]	avec une source combinée de tissus [p. ex., greffe osseuse, ciment ou pâte]	avec homogreffe [p. ex., os]	avec tissu synthétique [par exemple, ciment à os ou pâte]
utilisation d'une broche, d'un clou	—	1.SN.87.LA-NV-A	1.SN.87.LA-NV-Q	1.SN.87.LA-NV-K	1.SN.87.LA-NV-N
utilisation d'une prothèse [remplacement]	—	1.SN.87.LA-PM-A	1.SN.87.LA-PM-Q	1.SN.87.LA-PM-K	1.SN.87.LA-PM-N
utilisation de vis, de plaque et vis	—	1.SN.87.LA-NW-A	1.SN.87.LA-NW-Q	1.SN.87.LA-NW-K	1.SN.87.LA-NW-N
utilisation de fil, de maille, d'agrafes	—	1.SN.87.LA-KD-A	1.SN.87.LA-KD-Q	1.SN.87.LA-KD-K	1.SN.87.LA-KD-N
sans utilisation de dispositif	1.SN.87.LA	1.SN.87.LA-XX-A	1.SN.87.LA-XX-Q	1.SN.87.LA-XX-K	1.SN.87.LA-XX-N

1.SN.91.^ ^ Excision radicale, omoplate**S** 4

Numéro de référence	Attribut facultatif ou obligatoire	Description de référence	Type d'attribut	Codes des attributs	Descriptions des attributs
S 4	Facultatif	Abandon	Situation	A	Abandon en cours d'intervention

Comprend: Scapulectomie totale**Note:** Comprend l'excision totale de tissus mous avec l'omoplate avec ou sans fermeture du défaut chirurgical par greffe ou lambeau

1.SN.91.LA	approche ouverte
1.SN.91.LA-XX-A	approche ouverte et autogreffe
1.SN.91.LA-XX-E	approche ouverte et lambeau local
1.SN.91.LA-XX-G	approche ouverte et lambeau pédiculé (p.ex., grand dorsal)
1.SN.91.LA-XX-Q	approche ouverte et source combinée de tissus [p.ex., greffe avec lambeau]

1.SN.93.^ ^ Amputation, omoplate**S** 4

Numéro de référence	Attribut facultatif ou obligatoire	Description de référence	Type d'attribut	Codes des attributs	Descriptions des attributs
S 4	Facultatif	Abandon	Situation	A	Abandon en cours d'intervention

Comprend: Amputation interscapulo-thoracique
Amputation, omoplate avec clavicule et humérus
Amputation, partie antérieure**À codifier aussi:** Toute résection concomitante en bloc du plexus brachial (voir [1.BG.91.^ ^](#))

1.SN.93.LA	avec technique d'apposition [par exemple, suture] (pour fermer le moignon)
	Comprend: Technique de la guillotine
1.SN.93.LA-XX-A	avec greffe de peau (pour fermer le moignon)
1.SN.93.LA-XX-E	avec myoplastie à l'aide d'un lambeau local (pour fermer le moignon)

1.SQ.^^.^^ Interventions thérapeutiques sur le bassin

- Comprend:** Acétabulum uniquement
 Bassin avec pubis avec acétabulum avec tête du fémur [lorsqu'elle est entièrement atteinte] (par exemple, amputation)
 Crête iliaque
 Ilion
 Ischion
- À l'exclusion de:** Acétabulum avec tête du fémur (voir Articulation de la hanche, [1.VA.^^.^^](#))
 Articulation de la hanche [acétabulum avec tête et col du fémur] uniquement (voir [1.VA.^^.^^](#))
 Articulation sacro-iliaque (voir [1.SI.^^.^^](#))
 Pubis uniquement (voir [1.SW.^^.^^](#))

1.SQ.03.^^ Immobilisation, bassin**S** 12

Numéro de référence	Attribut facultatif ou obligatoire	Description de référence	Type d'attribut	Codes des attributs	Descriptions des attributs
S 12	Facultatif	Traitement - situation 7	Situation	R	Reprise

- Comprend:** Fixation externe appliquée à l'ilion pour l'immobilisation ou la stabilisation du sacrum ou de l'articulation sacroiliaque
 Pose, appareil de fixation externe percutané
 Pose, dispositif d'immobilisation externe, bassin
 Remplacement d'un dispositif d'immobilisation/de traction, bassin
 Retrait avec remplacement, dispositif d'immobilisation externe, bassin
 Traction, bassin

1.SQ.03.^^ Immobilisation, bassin	immobilisation uniquement	immobilisation avec traction ou traction uniquement
avec appareillage	1.SQ.03.JA-EQ	—
avec plâtre [par exemple, spica]	1.SQ.03.JA-FQ	—
avec appareil de fixation externe percutané	1.SQ.03.HA-KC	—
avec écharpe ou harnais	—	1.SQ.03.JZ-SQ
avec attelle	1.SQ.03.JA-SR	—

1.SQ.04.^^ Mobilisation, bassin

- Comprend:** Traction, bassin (avec symphyse pubienne)
- À l'exclusion de:** Immobilisation de la fracture du bassin par traction (voir [1.SQ.03.^^](#))
 Mobilisation avec manipulation concomitante, bassin avec symphyse pubienne (voir [1.SQ.05.^^](#))

1.SQ.04.JH	approche externe avec technique manuelle
------------	--

1.SQ.05.^ ^ Manipulation, bassin

Comprend: Ajustement du squelette, symphyse pubienne
Ajustement, articulation, bassin

1.SQ.05.JH approche externe avec technique manuelle

1.SQ.27.^ ^ Rayonnements, bassin

Comprend: Téléthérapie, bassin
Thérapie, rayonnements [radiothérapie], os pelviens

À l'exclusion de: Irradiation des tissus mous de la hanche, de la fesse et de la cuisse (voir [1.VX.27.^ ^](#))
Irradiation des tissus mous du thorax et de l'abdomen (voir [1.SZ.27.^ ^](#))

1.SQ.27.JA approche externe

1.SQ.35.^ ^ Pharmacothérapie (local) bassin

Comprend: Irrigation, os pelvien
Nettoyage, os pelvien (fracture ouverte)

À l'exclusion de: Concomitante avec fixation du bassin (voir [1.SQ.74.^ ^](#))
Concomitante avec réduction (ouverte) du bassin (voir [1.SQ.73.^ ^](#))
Injection, articulation sacro-iliaque (voir [1.SI.35.^ ^](#))

1.SQ.35.LA-K8 approche ouverte et utilisation d'un agent antibactérien [p.ex., Tobramycine]

1.SQ.38.^ ^ Gestion d'un appareil externe, bassin

Comprend: Ajustement, dispositif ou appareil externe, bassin
Mise en place et retrait de poids de traction
Retrait, dispositif ou appareil externe, bassin

À l'exclusion de: Retrait avec remplacement du dispositif d'immobilisation externe (voir [1.SQ.03.^ ^](#))

1.SQ.38.HA-KC appareil de fixation externe percutané
1.SQ.38.JA-FG dispositif de fixation [par exemple, pansement compressif, bandage]
1.SQ.38.JA-FQ plâtre
1.SQ.38.JA-MM orthèse pneumatique
1.SQ.38.JA-SR attelle
1.SQ.38.JA-TA dispositif de traction

1.SQ.52.^ ^ Drainage, bassin**S** 4 **L** 2

Numéro de référence	Attribut facultatif ou obligatoire	Description de référence	Type d'attribut	Codes des attributs	Descriptions des attributs
S 4	Facultatif	Abandon	Situation	A	Abandon en cours d'intervention
L 2	Facultatif	Bilatéralité (optionnel)	Lieu	B	Bilatéral
				L	Gauche
				R	Droit
				S	Unilatéral (non spécifié si gauche ou droit)

Comprend: Drainage, kyste du bassin

1.SQ.52.HA approche percutanée (à l'aiguille)
 1.SQ.52.HA-J2 approche percutanée (à l'aiguille) et infiltration de stéroïde
 1.SQ.52.HA-XX-A approche percutanée (à l'aiguille) et tampon de moelle osseuse

1.SQ.53.^ ^ Implantation d'un appareil interne, bassin**S** 68 **L** 72

Numéro de référence	Attribut facultatif ou obligatoire	Description de référence	Type d'attribut	Codes des attributs	Descriptions des attributs
S 68	Obligatoire	Traitement - situation 17 Obligatoire	Situation	A	Abandon en cours d'intervention
				P	Primaire (première insertion de composant(s) prothétique(s) à l'intérieur de l'acétabulum)
				R	Reprise (remplacement d'ancien(s) composant(s) prothétique(s) à l'intérieur de l'acétabulum)
L 72	Obligatoire	Bilatéralité Attribut Obligatoire	Lieu	B	Bilatéral
				L	Gauche
				R	Droit
				U	Unilatéral sans précision

Comprend: Arthroplastie (cupule), acétabulum uniquement
 Hémi-arthroplastie, acétabulum
 Implantation, acétabulum uniquement
 Remplacement, acétabulum uniquement, utilisation d'une prothèse

À l'exclusion de: avec remplacement concomitant de la tête du fémur [utilisation d'une prothèse à deux composants] (voir [1.VA.53.^ ^](#))
 Remplacement, acétabulum, utilisation d'une pièce d'épaisseur en ciment [temporaire] (voir [1.VA.53.^ ^](#))

1.SQ.53.^ Implantation d'un appareil interne, bassin	non cimentée	par autogreffe osseuse (non cimentée)	par homogreffe osseuse (non cimentée)	par une source combinée de tissus [p. ex., greffe osseuse, ciment ou pâte]	par tissu synthétique [p. ex., ciment à os ou pâte]
prothèse à deux composants [p. ex., cupule avec insert]	1.SQ.53.LA-PN Comprend: • anneau pour protrusion, fixation par vis supplémentaire, plaque	1.SQ.53.LA-PN-A Comprend: • anneau pour protrusion, fixation par vis supplémentaire, plaque	1.SQ.53.LA-PN-K Comprend: • anneau pour protrusion, fixation par vis supplémentaire, plaque	1.SQ.53.LA-PN-Q Comprend: • anneau pour protrusion, fixation par vis supplémentaire, plaque	1.SQ.53.LA-PN-N Comprend: • anneau pour protrusion, fixation par vis supplémentaire, plaque
prothèse à un composant [p. ex., cupule]	1.SQ.53.LA-PM	1.SQ.53.LA-PM-A	1.SQ.53.LA-PM-K	1.SQ.53.LA-PM-Q	1.SQ.53.LA-PM-N
composant partiel [p.ex., insert acétabulaire uniquement]	1.SQ.53.LA-PR Note: • Le composant acétabulaire comprend deux pièces, une cupule acétabulaire et l'insert en plastique d'une cupule acétabulaire. Implique le remplacement de l'insert du composant acétabulaire (uniquement). Sélectionner l'attribut de situation R = Reprise.	—	—	—	—

1.SQ.55.^ Retrait d'un appareil, bassin**S** 4

Numéro de référence	Attribut facultatif ou obligatoire	Description de référence	Type d'attribut	Codes des attributs	Descriptions des attributs
S 4	Facultatif	Abandon	Situation	A	Abandon en cours d'intervention

1.SQ.55.LA-KD fil, maille, agrafe, approche ouverte
 1.SQ.55.LA-NV broche, clou, approche ouverte
 1.SQ.55.LA-NW plaque ou vis, approche ouverte
 1.SQ.55.LA-PM prothèse non cimentée à un composant [par exemple, cotyle, anneau pour protrusion]
 1.SQ.55.LA-PM-N prothèse cimentée à un composant [par exemple, cotyle, anneau pour protrusion]

1.SQ.58.^ Prélèvement, bassin**S** 4

Numéro de référence	Attribut facultatif ou obligatoire	Description de référence	Type d'attribut	Codes des attributs	Descriptions des attributs
S 4	Facultatif	Abandon	Situation	A	Abandon en cours d'intervention

Comprend: Prélèvement, crête iliaque

1.SQ.58.LA-XX-A	d'une autogreffe [os] [par exemple, greffon osseux de crête iliaque], approche ouverte
1.SQ.58.LA-XX-F	d'un lambeau libre, approche ouverte
1.SQ.58.LA-XX-G	d'un lambeau pédiculé, approche ouverte
1.SQ.58.LA-XX-K	d'un greffon osseux prélevé sur un donneur décédé, approche ouverte

1.SQ.59.^.^ Destruction, bassin

S 4

Numéro de référence	Attribut facultatif ou obligatoire	Description de référence	Type d'attribut	Codes des attributs	Descriptions des attributs
S 4	Facultatif	Abandon	Situation	A	Abandon en cours d'intervention

Comprend: Sclérothérapie, bassin, intralésionnelle [p.ex., kyste osseux anévrysmal]

1.SQ.59.HA-AW	approche percutanée (à l'aiguille) [injection] avec radiofréquence
1.SQ.59.HA-CG	approche percutanée (à l'aiguille) [injection] avec dispositif à microondes
1.SQ.59.HA-X7	approche percutanée (à l'aiguille) [injection] avec agents chimiques (p.ex., Ethibloc, zein)

1.SQ.73.^.^ Réduction, bassin

S 4

Numéro de référence	Attribut facultatif ou obligatoire	Description de référence	Type d'attribut	Codes des attributs	Descriptions des attributs
S 4	Facultatif	Abandon	Situation	A	Abandon en cours d'intervention

À l'exclusion de: avec fixation, bassin (voir [1.SQ.74.^.^](#))

À codifier aussi: Toute traction ou immobilisation concomitante (voir [1.SQ.03.^.^](#))

1.SQ.73.JA	approche fermée (externe)
1.SQ.73.LA	approche ouverte

1.SQ.74.^.^ Fixation, bassin

S 5

Numéro de référence	Attribut facultatif ou obligatoire	Description de référence	Type d'attribut	Codes des attributs	Descriptions des attributs
S 5	Facultatif	Traitement - situation 1	Situation	A	Abandon en cours d'intervention
				R	Reprise

Comprend: Fixation, acétabulum
 Fixation, bassin ou acétabulum (avec ou sans pubis)
 Parage (débridement) avec réduction et fixation, bassin
 Réduction avec fixation, bassin ou acétabulum (avec ou sans pubis)

À l'exclusion de: Fixation de l'acétabulum avec tête du fémur (voir Articulation de la hanche, [1.VA.74.^^](#))
 Fixation de l'articulation sacro-iliaque uniquement (voir [1.SI.74.^^](#))
 Fixation du pubis uniquement (voir [1.SW.74.^^](#))
 Remplacement, articulation de la hanche, utilisation d'une prothèse (voir [1.VA.53.^^](#))

Note: Peut impliquer la réduction et la fixation d'une fracture du bassin uniquement ou du bassin avec pubis.

1.SQ.74.^^ Fixation, bassin	par dispositif de fixation uniquement	par autogreffe osseuse	par homogreffe osseuse	par une source combinée de tissus [par exemple, greffe osseuse, ciment ou pâte]	par tissu synthétique [par exemple, ciment à os ou pâte]
utilisation d'une broche, d'un clou	1.SQ.74.LA-NV	1.SQ.74.LA-NV-A	1.SQ.74.LA-NV-K	1.SQ.74.LA-NV-Q	1.SQ.74.LA-NV-N
utilisation de vis, de vis avec plaque (avec ou sans fil, broche ou clous)	1.SQ.74.LA-NW	1.SQ.74.LA-NW-A	1.SQ.74.LA-NW-K	1.SQ.74.LA-NW-Q	1.SQ.74.LA-NW-N
utilisation de fil, d'agrafes	1.SQ.74.LA-KD	1.SQ.74.LA-KD-A	1.SQ.74.LA-KD-K	1.SQ.74.LA-KD-Q	1.SQ.74.LA-KD-N

1.SQ.80.^^ Réparation, bassin

S 5

Numéro de référence	Attribut facultatif ou obligatoire	Description de référence	Type d'attribut	Codes des attributs	Descriptions des attributs
S 5	Facultatif	Traitement - situation 1	Situation	A	Abandon en cours d'intervention
				R	Reprise

Comprend: Acétabuloplastie (Pemberton)
 Ostéoplastie, pelvienne
 Ostéotomie, acétabulum (Chiari, cadran, repli synovial interne)
 Ostéotomie, bassin
 Ostéotomie, iliaque
 Ostéotomie, os innominé (Salter)
 Ostéotomie, transiliaque (allongement)
 Remodelage, acétabulum

À l'exclusion de: Ostéotomie, proximale fémorale (voir [1.VC.80.^^](#))
 Remplacement, articulation de la hanche avec prothèse (voir [1.VA.53.^^](#))
 Revascularisation, tête du fémur (voir [1.VA.80.^^](#))

1.SQ.80.^ Réparation, bassin	sans utilisation de tissu (pour la réparation)	avec autogreffe osseuse	avec homogreffe osseuse	avec source combinée de tissus [par exemple, greffe, lambeau, ciment à os]	avec lambeau pédiculé	avec tissu synthétique [par exemple, ciment à os ou pâte]
utilisation d'une broche, d'un clou	1.SQ.80.LA-NV	1.SQ.80.LA-NV-A	1.SQ.80.LA-NV-K	1.SQ.80.LA-NV-Q	1.SQ.80.LA-NV-G	1.SQ.80.LA-NV-N
utilisation de vis, de vis avec plaque	1.SQ.80.LA-NW	1.SQ.80.LA-NW-A	1.SQ.80.LA-NW-K	1.SQ.80.LA-NW-Q	1.SQ.80.LA-NW-G	1.SQ.80.LA-NW-N
utilisation de fil, de maille	1.SQ.80.LA-KD	1.SQ.80.LA-KD-A	1.SQ.80.LA-KD-K	1.SQ.80.LA-KD-Q	1.SQ.80.LA-KD-G	1.SQ.80.LA-KD-N
sans utilisation de dispositif	1.SQ.80.LA	1.SQ.80.LA-XX-A	1.SQ.80.LA-XX-K	1.SQ.80.LA-XX-Q	1.SQ.80.LA-XX-G	1.SQ.80.LA-XX-N

1.SQ.83.^ Transfert, bassin**S** 4

Numéro de référence	Attribut facultatif ou obligatoire	Description de référence	Type d'attribut	Codes des attributs	Descriptions des attributs
S 4	Facultatif	Abandon	Situation	A	Abandon en cours d'intervention

Comprend: Parage (débridement) avec greffon osseux, bassin
Séquestrectomie avec greffe osseuse (uniquement), bassin

À l'exclusion de: avec fixation, bassin (voir [1.SQ.74.^](#))
avec ostéotomie, bassin (voir [1.SQ.80.^](#))
Ostectomie avec greffe osseuse, bassin (voir [1.SQ.87.^](#))
Séquestrectomie avec fixation, bassin (voir [1.SQ.87.^](#))

1.SQ.83.LA-XX-K	avec homogreffe osseuse
1.SQ.83.LA-XX-N	avec matériel synthétique [p. ex., ciment à os, pâte]
1.SQ.83.LA-XX-Q	avec source combinée de tissus [p.ex., greffe osseuse, ciment, pâte]

1.SQ.87.^ Excision partielle, bassin**S** 4

Numéro de référence	Attribut facultatif ou obligatoire	Description de référence	Type d'attribut	Codes des attributs	Descriptions des attributs
S 4	Facultatif	Abandon	Situation	A	Abandon en cours d'intervention

Comprend:

Ostectomie, pelvienne
 Parage (débridement), bassin
 Parage (débridement), ischion
 Séquestrectomie, bassin

À l'exclusion de:

Débridement (parage) avec fixation, bassin (voir [1.SQ.74.^^](#))
 Débridement (parage)/résection du bassin avec résection des tissus mous [par exemple, ulcère, tumeur de l'ischion] (voir [1.SQ.91.^^](#))
 Hémipelvectomie [conservation du membre] (voir [1.SQ.91.^^](#))
 Ostectomie, bassin avec résection radicale des tissus mous adjacents (voir [1.SQ.91.^^](#))

Note:

Implique la résection du bassin [par exemple, en cas de tumeur], ce qui nécessite fréquemment une stabilisation concomitante du défaut chirurgical par greffe et pose de dispositifs de fixation, et, rarement, par reconstruction par volet osseux. (L'intervention définitive est la résection. Cependant, une grande partie de l'intervention peut viser à préserver des tissus dans le cadre de la gestion de la plaie chirurgicale.)

1.SQ.87.^^ Excision partielle, bassin	sans utilisation de tissu (pour la fermeture du défaut chirurgical)	avec autogreffe osseuse	avec homogreffe osseuse	avec une source combinée de tissus [par exemple, greffe, lambeau, ciment à os]	avec lambeau pédiculé	avec tissu synthétique [par exemple, ciment à os ou pâte]
utilisation d'une endoprothèse [pour remplacer l'articulation de la hanche]	1.SQ.87.LA-PM	1.SQ.87.LA-PM-A	1.SQ.87.LA-PM-K	1.SQ.87.LA-PM-Q	1.SQ.87.LA-PM-G	1.SQ.87.LA-PM-N
utilisation d'une broche, d'un clou	1.SQ.87.LA-NV	1.SQ.87.LA-NV-A	1.SQ.87.LA-NV-K	1.SQ.87.LA-NV-Q	1.SQ.87.LA-NV-G	1.SQ.87.LA-NV-N
utilisation de vis, de vis avec plaque	1.SQ.87.LA-NW	1.SQ.87.LA-NW-A	1.SQ.87.LA-NW-K	1.SQ.87.LA-NW-Q	1.SQ.87.LA-NW-G	1.SQ.87.LA-NW-N
utilisation de fil, de maille	1.SQ.87.LA-KD	1.SQ.87.LA-KD-A	1.SQ.87.LA-KD-K	1.SQ.87.LA-KD-Q	1.SQ.87.LA-KD-G	1.SQ.87.LA-KD-N
sans utilisation de dispositif	1.SQ.87.LA	1.SQ.87.LA-XX-A	1.SQ.87.LA-XX-K	1.SQ.87.LA-XX-Q	1.SQ.87.LA-XX-G	1.SQ.87.LA-XX-N

1.SQ.91.^^ Excision radicale, bassin**S⁴ L²**

Numéro de référence	Attribut facultatif ou obligatoire	Description de référence	Type d'attribut	Codes des attributs	Descriptions des attributs
S 4	Facultatif	Abandon	Situation	A	Abandon en cours d'intervention
L 2	Facultatif	Bilatéralité (optionnel)	Lieu	B	Bilatéral
				L	Gauche
				R	Droit
				S	Unilatéral (non spécifié si gauche ou droit)

Comprend: Hémipelvectomy, conservation du membre
Ostectomie, bassin avec résection radicale des tissus mous adjacents
Résection, ischion avec tissus mous (par exemple, abcès, tumeur dont l'origine se situe dans les tissus mous mais qui s'étend à l'os iliaque)

À l'exclusion de: Hémipelvectomy, (amputation de) Jaboulay (voir [1.SQ.93.^^](#))

Note: Implique la résection radicale du bassin et des tissus mous adjacents (parfois appelée « résection locale préservant le membre »), qui nécessite habituellement une stabilisation concomitante du défaut chirurgical, le plus souvent par greffe et pose de dispositifs de fixation, plus rarement par reconstruction à l'aide d'un volet osseux (ou d'un lambeau composite). (L'intervention définitive est la résection. Cependant, une grande partie de l'intervention peut viser à préserver des tissus dans le cadre de la gestion de la plaie chirurgicale.)

1.SQ.91.^^ Excision radicale, bassin	sans utilisation de tissu (pour la fermeture du défaut)	avec autogreffe osseuse	avec homogreffe osseuse	avec une source combinée de tissus [par exemple, greffe, lambeau, ciment à os]	avec lambeau libre	avec lambeau pédiculé	avec tissu synthétique [par exemple, ciment à os ou pâte]
utilisation d'une endoprothèse [pour remplacer l'articulation de la hanche]	1.SQ.91.LA-PM	1.SQ.91.LA-PM-A	1.SQ.91.LA-PM-K	1.SQ.91.LA-PM-Q	1.SQ.91.LA-PM-F	1.SQ.91.LA-PM-G	1.SQ.91.LA-PM-N
utilisation d'une broche, d'un clou	1.SQ.91.LA-NV	1.SQ.91.LA-NV-A	1.SQ.91.LA-NV-K	1.SQ.91.LA-NV-Q	1.SQ.91.LA-NV-F	1.SQ.91.LA-NV-G	1.SQ.91.LA-NV-N
utilisation de vis, de vis avec plaque	1.SQ.91.LA-NW	1.SQ.91.LA-NW-A	1.SQ.91.LA-NW-K	1.SQ.91.LA-NW-Q	1.SQ.91.LA-NW-F	1.SQ.91.LA-NW-G	1.SQ.91.LA-NW-N
utilisation de fil, de maille	1.SQ.91.LA-KD	1.SQ.91.LA-KD-A	1.SQ.91.LA-KD-K	1.SQ.91.LA-KD-Q	1.SQ.91.LA-KD-F	1.SQ.91.LA-KD-G	1.SQ.91.LA-KD-N
sans utilisation de dispositif	1.SQ.91.LA	1.SQ.91.LA-XX-A	1.SQ.91.LA-XX-K	1.SQ.91.LA-XX-Q	1.SQ.91.LA-XX-F	1.SQ.91.LA-XX-G	1.SQ.91.LA-XX-N

1.SQ.93.^^ Amputation, bassin

S 5

Numéro de référence	Attribut facultatif ou obligatoire	Description de référence	Type d'attribut	Codes des attributs	Descriptions des attributs
S 5	Facultatif	Traitement - situation 1	Situation	A	Abandon en cours d'intervention
				R	Reprise

Comprend: Amputation, interilio-abdominale
Amputation, interinnomino-abdominale
Amputation, partie postérieure
Amputation, trans-pelviennne
Amputation, via le bassin
Corporectomie
Hémipelvectomy, Jaboulay (amputation)

À codifier aussi: Toute colostomie concomitante (voir [1.NM.77.^^](#))
Toute dérivation urinaire concomitante (voir Dérivation, par site)

1.SQ.93.LA-XX-E	utilisation d'un lambeau local dans le cadre d'une myoplastie (pour fermer le moignon)
1.SQ.93.LA-XX-F	utilisation d'un lambeau libre (pour fermer le moignon)
1.SQ.93.LA-XX-G	avec lambeau pédiculé [p. ex., du grand fessier au muscle grand droit supérieur de l'abdomen] (pour fermer le moignon)
1.SQ.93.LA-XX-Q	utilisation de source combinée de tissus [p.ex., greffe, lambeau] (pour fermer le moignon)

1.SW.^^.^^ Interventions thérapeutiques sur le pubis

Comprend: Branche du pubis
Pubis uniquement
Symphyse pubienne

À l'exclusion de: Pubis avec acétabulum, ilion ou ischion (voir [1.SQ.^^.^^](#))
Pubis avec bassin (voir [1.SQ.^^.^^](#))

1.SW.55.^^ Retrait d'un appareil, pubis**S** 4

Numéro de référence	Attribut facultatif ou obligatoire	Description de référence	Type d'attribut	Codes des attributs	Descriptions des attributs
S 4	Facultatif	Abandon	Situation	A	Abandon en cours d'intervention

1.SW.55.LA-KD fil, maille, approche ouverte
1.SW.55.LA-NV broche, clou, approche ouverte
1.SW.55.LA-NW vis, plaque, approche ouverte

1.SW.73.^^ Réduction, pubis**S** 4

Numéro de référence	Attribut facultatif ou obligatoire	Description de référence	Type d'attribut	Codes des attributs	Descriptions des attributs
S 4	Facultatif	Abandon	Situation	A	Abandon en cours d'intervention

À l'exclusion de: avec fixation du pubis (voir [1.SW.74.^^](#))
avec réduction du bassin (voir [1.SQ.73.^^](#))

1.SW.73.JA approche fermée (externe)

1.SW.74.^^ Fixation, pubis**S** 5

Numéro de référence	Attribut facultatif ou obligatoire	Description de référence	Type d'attribut	Codes des attributs	Descriptions des attributs
S 5	Facultatif	Traitement - situation 1	Situation	A	Abandon en cours d'intervention
				R	Reprise

Comprend: Parage (débridement) avec réduction et fixation, pubis (uniquement)
Réduction avec fixation, pubis (uniquement)

À l'exclusion de: avec fixation concomitante de l'acétabulum (voir [1.SQ.74.^^](#))
avec fixation concomitante du bassin (voir [1.SQ.74.^^](#))

1.SW.74.LA-KD	approche ouverte et fixation par fil, maille
1.SW.74.LA-NV	approche ouverte et fixation par broche, clou
1.SW.74.LA-NW	approche ouverte et fixation par vis, plaque

1.SW.87.^^ Excision partielle, pubis

S 4

Numéro de référence	Attribut facultatif ou obligatoire	Description de référence	Type d'attribut	Codes des attributs	Descriptions des attributs
S 4	Facultatif	Abandon	Situation	A	Abandon en cours d'intervention

Comprend: Parage (débridement), pubis
Séquestrectomie, pubis

À l'exclusion de: avec fixation du pubis (voir [1.SW.74.^^](#))
avec réduction (d'une fracture) du pubis (voir [1.SW.73.^^](#))

1.SW.87.LA	approche ouverte
------------	------------------

1.SY.^^.^^ Interventions thérapeutiques sur les muscles du thorax et de l'abdomen

Comprend: Fascia profond [membrane endo suprapleurale, transversalis, muscle obturateur interne]
Muscles et tendons de l'abdomen SAI
Muscles et tendons du thorax SAI
Muscles intercostaux moyens, muscle grand pectoral (moyen et latéral), muscle grand dentelé, muscle triangulaire du sternum et muscles ronds
Muscles petit et grand obliques, muscle grand droit de l'abdomen, muscles transverses de l'abdomen [interne et externe], ligament inguinal, ligne blanche et semi-lunaire
Paroi abdominale SAI
Paroi thoracique SAI

À l'exclusion de: Peau et tissu sous-cutané du thorax et de l'abdomen (voir [1.YS.^^.^^](#))
Sein (voir [1.YM.^^.^^](#))
Tumeur provenant de la paroi thoracique ou abdominale, ou les atteignant (voir [1.SZ.^^.^^](#))

1.SY.02.^ ^ Exercice, muscles du thorax et de l'abdomen

Comprend: Aide et conseils au patient lors des exercices de rééducation
Hydrothérapie, muscles du thorax et de l'abdomen
utilisation de techniques d'exercice actives ou passives

À l'exclusion de: Exercices respiratoires (voir [1.GZ.02.^ ^](#))

À codifier aussi: Toute utilisation de la rétroaction biologique (voir [7.SP.59.^ ^](#))

1.SY.02.YD	par exercices SAI
1.SY.02.YK	par exercices passifs de mobilité
1.SY.02.YL	par gymnastique de maintien [par exemple, positionnement, stabilisation]
1.SY.02.YN	par exercices d'amplitude des mouvements
1.SY.02.YQ	par exercices de résistance
1.SY.02.ZA	par exercices aquatiques
1.SY.02.ZB	par exercices d'équilibre

1.SY.04.^ ^ Mobilisation, muscles du thorax et de l'abdomen

Comprend: Libération myofasciale, muscles du thorax et de l'abdomen

À l'exclusion de: Fasciotomie ou fasciectomie pour libération des muscles du thorax et de l'abdomen (voir [1.SY.72.^ ^](#))

Note: Comprend déplacement, étirement ou élongation des tissus mous du thorax et de l'abdomen.

1.SY.04.JH	approche externe avec technique manuelle
------------	--

1.SY.09.^ ^ Stimulation, muscles du thorax et de l'abdomen

Comprend: afin de favoriser la cicatrisation et d'alléger la douleur
Électrostimulation, muscles du thorax et de l'abdomen
Implantation d'électrodes, muscles du thorax et de l'abdomen
Stimulation cutanée, muscles du thorax et de l'abdomen
Stimulation par laser basse intensité, muscles du thorax et de l'abdomen

1.SY.09.HA-JA	implantation percutanée d'électrodes
1.SY.09.JA-AG	utilisation d'un laser
1.SY.09.JA-AZ	utilisation d'ultrasons
1.SY.09.JA-DV	neurostimulation transcutanée externe [TENS]
1.SY.09.JA-DW	stimulation neuromusculaire transcutanée externe [EMS]
1.SY.09.JA-DX	par stimulation interférentielle externe
1.SY.09.JA-EE	stimulation électrique fonctionnelle [SEF]

1.SY.55.^.^ Retrait d'un appareil, muscles du thorax et de l'abdomen**S** 4

Numéro de référence	Attribut facultatif ou obligatoire	Description de référence	Type d'attribut	Codes des attributs	Descriptions des attributs
S 4	Facultatif	Abandon	Situation	A	Abandon en cours d'intervention

À l'exclusion de: Retrait d'un dispositif d'une poche sous-cutanée (voir [1.YY.55.^.](#))
Retrait d'un drain de plaie (voir [1.SZ.55.^.](#))
Retrait d'une barre thoracique (voir [1.SK.55.^.](#))

1.SY.55.DA-XX-N maille, approche endoscopique [laparoscopie]
1.SY.55.LA-FT cathéter permanent [dialyse péritonéale], approche ouverte
1.SY.55.LA-JA stimulateur électrique [par exemple, électrodes], approche ouverte
1.SY.55.LA-XX-N maille, approche ouverte

1.SY.57.^.^ Extraction, muscles du thorax et de l'abdomen**S** 4

Numéro de référence	Attribut facultatif ou obligatoire	Description de référence	Type d'attribut	Codes des attributs	Descriptions des attributs
S 4	Facultatif	Abandon	Situation	A	Abandon en cours d'intervention

Comprend: Retrait [dépôts calciques], muscles du thorax et de l'abdomen

1.SY.57.LA approche ouverte

1.SY.58.^.^ Prélèvement, muscles du thorax et de l'abdomen**S** 4 **L** 35

Numéro de référence	Attribut facultatif ou obligatoire	Description de référence	Type d'attribut	Codes des attributs	Descriptions des attributs
S 4	Facultatif	Abandon	Situation	A	Abandon en cours d'intervention
L 35	Facultatif	Tronc	Lieu	LW	Partie inférieure du tronc (par exemple, muscle grand droit)
				UP	Supérieur (par exemple, muscle grand pectoral)

Comprend: Prélèvement, lambeau myocutané du grand droit de l'abdomen [TRAM]

À l'exclusion de: Prélèvement d'un lambeau libre du grand fessier (voir [1.VD.58.^^](#))
Prélèvement d'un lambeau libre fasciocutané (voir Prélèvement, peau, par site)
Prélèvement d'un lambeau libre musculocutané grand dorsal (LDM) (voir [1.SG.58.^^](#))

1.SY.58.LA-XX-A d'un greffon de muscle (ou de fascia ou de tendon)

1.SY.58.LA-XX-F d'un lambeau libre

Comprend: Lambeau composite musculo-cutané
Lambeau libre myocutané du grand droit de l'abdomen [TRAM]

1.SY.58.LA-XX-G d'un lambeau pédiculé (à distance)

Comprend: Prélèvement, lambeau pédiculé myocutané du grand droit de l'abdomen [TRAM] différé

Note: Ce code s'utilise seul pour la première étape d'une intervention planifiée en plusieurs étapes

Ne pas utiliser: Lorsque le prélèvement de lambeau pédiculé est réalisé simultanément avec une intervention de reconstruction ou de réparation

1.SY.72.^^ Libération, muscles du thorax et de l'abdomen

S 4

Numéro de référence	Attribut facultatif ou obligatoire	Description de référence	Type d'attribut	Codes des attributs	Descriptions des attributs
S 4	Facultatif	Abandon	Situation	A	Abandon en cours d'intervention

Comprend: Fasciectomy, thorax et abdomen
Fasciotomie, thorax et abdomen
Myotomie, thorax et abdomen

1.SY.72.WJ technique ouverte par excision [par exemple, fasciectomy]

1.SY.72.WK technique ouverte par incision [par exemple, fasciotomie, myotomie]

1.SY.80.^ ^ Réparation, muscles du thorax et de l'abdomen**S** 59 **L** 36

Numéro de référence	Attribut facultatif ou obligatoire	Description de référence	Type d'attribut	Codes des attributs	Descriptions des attributs
S 59	Obligatoire	Traitement - situation 13 Obligatoire	Situation	0	Non applicable
				A	Abandon en cours d'intervention
				C	Convertie (d'une approche endoscopique en opération ouverte)
				D P	Retardé, primaire (cure survenant de 2 à 14 jours après le traumatisme)
				D S	Retardé, secondaire (cure survenant > 14 jours après le traumatisme)
				R	Reprise
L 36	Obligatoire	Hernies 2 Obligatoire	Lieu	0	Non applicable
				B	Partie inférieure de l'abdomen inclut : site fémoral, inguinal, honteux, rétropéritonéal - sites bilatéraux (hernies)
				L W	Partie inférieure de l'abdomen inclut : site fémoral, inguinal, honteux, rétropéritonéal - site unilatéral (hernie)
				U	Sans précision (ou régions multiples ou contiguës/ hernies)
				U P	Partie supérieure de l'abdomen inclut : site ombilical (hernie)

Comprend:

Abdominoplastie
 Correction, aplasie de la musculature abdominale (par plicature verticale, ou excision transverse et fermeture)
 Fascioplastie, thorax et abdomen
 Fasciorraphie, thorax et abdomen
 Fermeture [temporaire], paroi abdominale (en vue d'un accès permanent à l'abdomen)
 Hernioplastie, abdominale, par incision, ombilicale, ventrale
 Hernioplastie, inguinale, fémorale, rétropéritonéale, honteuse
 Herniorraphie, abdominale, par incision, ombilicale, ventrale
 Herniorraphie, directe ou indirecte [inguinale, fémorale]
 Herniorraphie, inguinale, fémorale, rétropéritonéale, honteuse
 Myoplastie, abdomen ou thorax
 Myorraphie, abdomen ou thorax
 Panniculectomie avec réparation des muscles de l'abdomen
 Réparation, aplasie de la musculature abdominale (par plicature verticale, ou excision transverse et fermeture)
 Réparation, hernie [crurale, due à une incision chirurgicale ou à une cicatrice, inguinale, vulvaire, ombilicale, de la paroi abdominale antérieure]
 Réparation, muscle [ou tendon], paroi abdominale (avec ou sans réparation du fascia)
 Réparation, muscle [ou tendon], paroi thoracique (avec ou sans réparation du fascia)
 Réparation, paroi abdominale ou thoracique

À l'exclusion de: Herniorraphie, diaphragmatique, hiatale, paraoesophagienne (voir [1.GX.80.^^](#))

Mini-abdominoplastie (voir [1.YS.78.^^](#))

Panniculectomie seule (voir [1.YS.78.^^](#))

Plastie du nombril (voir [1.SY.84.^^](#))

Réparation, malformation thoracique (voir [1.SK.80.^^](#))

Réparation, paroi abdominale, en cas d'omphalocèle (ou de gastroschisis) (voir [1.SY.84.^^](#))

À codifier aussi: Toute incision du petit ou du grand nerf abdomino-génital (voir [1.BS.87.^^](#))

Toute recherche controlatérale concomitante d'une hernie bilatérale effectuée avec une cure de hernie unilatérale (voir [2.OT.70.^^](#))

Toute télémanipulation robotisée d'outils (voir [7.SF.14.^^](#))

1.SY.80.^.^ Réparation, muscles du thorax et de l'abdomen	approche endoscopique [laparoscopie]	approche ouverte	approche endoscopique [laparoscopie] avec technique spéciale d'incision
sans utilisation de tissu [par exemple, suture ou agrafes]	1.SY.80.DA	1.SY.80.LA Comprend: • Hernioplastie de Bassini	—
utilisation de tissu synthétique [par exemple, treillis, compresse]	1.SY.80.DA-XX-N Comprend: • Réparation transabdominale préperitonéale (TAPP)	1.SY.80.LA-XX-N	1.SY.80.GD-XX-N Comprend: • Réparation hybride d'une hernie • Réparation totalement extrapéritonéale (TEP) • Réparation transabdominale extrapéritonéale (TEPP)
utilisation d'une technique spéciale d'excision	—	1.SY.80.WJ Comprend: • Hernioplastie de Shouldice Note: • Nécessite la division/ dissection du muscle crémaster et l'ouverture de la paroi postérieure du canal inguinal et la reconstruction de l'anneau inguinal interne (l'orifice myopectinéal). Peut également nécessiter une fasciectomie (dissection du fascia transversalis) pour une "réparation sur plusieurs plans" et l'excision de tout lipome de l'anneau inguinal interne ou du cordon spermatique.	—
utilisation d'une autogreffe [par exemple, fascia, peau]	1.SY.80.DA-XX-A	1.SY.80.LA-XX-A	—
utilisation d'une homogreffe [par exemple, tissu de donneur décédé]	—	1.SY.80.LA-XX-K	—
utilisation d'une xélogreffe (bioprothèse) [par exemple, Surgisis, SIS (sousmuqueuse de l'intestin grêle)]	1.SY.80.DA-XX-L	1.SY.80.LA-XX-L	—
utilisation d'un lambeau libre [par exemple, lambeau libre musculocutané]	1.SY.80.DA-XX-F	1.SY.80.LA-XX-F	—
utilisation d'un lambeau pédiculé [par exemple, muscle grand droit de l'abdomen ou deltopectoral]	1.SY.80.DA-XX-G	1.SY.80.LA-XX-G	—
utilisation d'une fermeture éclair [temporaire] [pour permettre des accès répétés à l'abdomen]	—	1.SY.80.LA-TZ	—
utilisation d'une source combinée de tissus [par exemple, treillis avec autogreffe]	—	1.SY.80.LA-XX-Q	—
utilisation d'un dispositif temporaire de fermeture abdominale	—	1.SY.80.LA-FF Comprend: • Sac Bogota • Système ABRA (diminution graduelle de la tension)	—

1.SY.84.^ ^ Construction ou reconstruction, muscles du thorax et de l'abdomen**S** 10 **E** 15

Numéro de référence	Attribut facultatif ou obligatoire	Description de référence	Type d'attribut	Codes des attributs	Descriptions des attributs
S 10	Facultatif	Traitement - situation 5	Situation	A	Abandon en cours d'intervention
				R	Reprise
				S	Par étape
E 15	Facultatif	Lacération	Étendue	E	5 à 10 cm
				G	Plus de 10 cm
				L	Moins de 5 cm

Comprend:

Correction, exstrophie vésicale
 en vue de la réparation programmée d'une exstrophie cloacale
 Plastie du nombril [en cas d'anomalie congénitale]
 Reconstruction, paroi abdominale [anomalie]
 Réduction, gastroschisis
 Réduction, omphalocèle
 Réparation, omphalocèle (ou gastroschisis)

À l'exclusion de:

Herniorraphie, ombilicale (voir [1.SY.80.^ ^](#))
 Réparation, anomalie du canal omphalo-mésentérique par entérectomie (voir [1.NK.87.^ ^](#))

À codifier aussi:

Anastomose, moitiés de vessie (avec malformation cloacale) (voir [1.PM.84.^ ^](#))
 Ostéotomie, os innominé (voir [1.SQ.80.^ ^](#))

Note:

Implique la reconstruction d'une paroi abdominale intacte chez les bébés nés avec un défaut abdominal à travers lequel les viscères creux et solides de l'abdomen peuvent passer. La fermeture de l'abdomen est réalisée à la suite de la réduction des organes sortants. Cette intervention peut faire l'objet d'une ou de plusieurs étapes (en fonction de la taille du défaut).

1.SY.84.LA	par technique d'apposition [par exemple, suture]
1.SY.84.LA-XX-A	par autogreffe [par exemple, patch ombilical]
1.SY.84.LA-XX-K	par homogreffe
1.SY.84.LA-XX-L	par xénogreffe
1.SY.84.LA-XX-N	par tissu synthétique [par exemple, treillis, gaine en Silastic, silo]
1.SY.84.LA-XX-Q	par l'association de tissu synthétique et d'un lambeau local de transposition [par exemple, goretex ou treillis avec lambeau cutané d'avancement]

1.SY.87.^ ^ Excision partielle, muscles du thorax et de l'abdomen**S** 4

Numéro de référence	Attribut facultatif ou obligatoire	Description de référence	Type d'attribut	Codes des attributs	Descriptions des attributs
S 4	Facultatif	Abandon	Situation	A	Abandon en cours d'intervention

Comprend:	Excision, lambeau musculaire ou composite (non-viable) (ou nécrotique), thorax (sein) ou abdomen
À l'exclusion de:	Excision, tissus mous du thorax et de l'abdomen (voir 1.SZ.87.^^) Parage (débridement) (atteignant les) tissus mous (fascia, muscle ou tendon) du thorax et de l'abdomen (voir 1.SZ.59.^^) Prélèvement, lambeau musculaire du thorax et de l'abdomen (voir 1.SY.58.^^) Résection [tumeur], tissus mous du thorax et de l'abdomen (voir 1.SZ.87.^^)

1.SY.87.LA	par technique d'apposition simple [par exemple, points de suture, agrafes] (pour fermer le défaut)
1.SY.87.LA-XX-A	par autogreffe [par exemple, fascia ou peau] (pour fermer le défaut)
1.SY.87.LA-XX-E	par lambeau local de transposition [par exemple, lambeau musculaire d'avancement ou lambeau cutané pour plastie en Z] (pour fermer le défaut)
1.SY.87.LA-XX-F	par lambeau libre [par exemple, lambeau musculocutanée libre] (pour fermer le défaut)
1.SY.87.LA-XX-Q	par une source combinée de tissus [par exemple, greffe cutanée avec lambeau] (pour fermer le défaut)

1.SZ.^^.^^ Interventions thérapeutiques sur les tissus mous du thorax et de l'abdomen

Comprend:	Abcès dont l'origine se situe dans la paroi thoracique ou abdominale, ou l'atteignant Hématome dont l'origine se situe dans la paroi thoracique ou abdominale, ou l'atteignant Plaie des tissus mous du thorax et de l'abdomen Tumeur dont l'origine se situe dans la paroi thoracique ou abdominale, ou l'atteignant
À l'exclusion de:	Peau et tissu sous-cutané du thorax et de l'abdomen (voir 1.YS.^^.^^) Sein (voir 1.YM.^^.^^)

1.SZ.06.^^ Hypothermie, tissus mous du thorax et de l'abdomen

Comprend:	afin de réduire une tuméfaction, la douleur, etc. Application d'éléments froids, tissus mous du thorax et de l'abdomen Cryothérapie, tissus mous du thorax et de l'abdomen
------------------	--

1.SZ.06.JA-KL	utilisation d'éléments froids (secs) [par exemple, compresse froide]
1.SZ.06.JA-KM	utilisation d'éléments froids (humides) [par exemple, compresse]

1.SZ.07.^ ^ Hyperthermie, tissus mous du thorax et de l'abdomen

Comprend: Application d'éléments chauds, tissus mous du thorax et de l'abdomen
Diathermie, tissus mous du thorax et de l'abdomen

À l'exclusion de: Hyperthermie, plusieurs sites (voir [1.ZX.07.^ ^](#))

1.SZ.07.JA-DU	utilisation d'un dispositif à infrarouges [par exemple, émetteur, lampe]
1.SZ.07.JA-HB	utilisation d'un dispositif de diathermie [par exemple, microondes, ondes courtes]
1.SZ.07.JA-KH	utilisation d'un dispositif de chaleur sèche externe
1.SZ.07.JA-KJ	par application externe d'une source de chaleur humide [par exemple, compresse, bain]
1.SZ.07.JA-KQ	utilisation de paraffine
1.SZ.07.JA-TQ	utilisation d'une baignoire [p.ex., Hubbard]
1.SZ.07.JA-TR	utilisation d'un bain tourbillon

1.SZ.12.^ ^ Thérapie, tissus mous du thorax et de l'abdomen

Comprend: Photothérapie, tissus mous du thorax et de l'abdomen
Physiothérapie SAI, tissus mous du thorax et abdomen

À l'exclusion de: Hyperthermie uniquement (voir [1.SZ.07.^ ^](#))
Hypothermie uniquement (voir [1.SZ.06.^ ^](#))
Physiothérapie, poitrine, afin d'améliorer la respiration (voir [1.GS.12.^ ^](#))

1.SZ.12.JA	utilisation d'une autre technique NCA
1.SZ.12.JA-AG	utilisation d'un laser NCA (avec ou sans produit chimique photosensibilisant)
1.SZ.12.JA-DQ	utilisation de rayonnements (rayons) ultraviolets
1.SZ.12.JA-DU	utilisation de lumière NCA [par exemple, radiations rouges à grande longueur d'onde]
1.SZ.12.JD	utilisation de digitopuncture
1.SZ.12.JJ	utilisation d'une technique manuelle externe [par exemple, massage]
	À l'exclusion de: Massage, thorax avec dos (et bras) (voir 1.ZX.12.^ ^)
1.SZ.12.JP	utilisation de la technique de toucher thérapeutique

1.SZ.13.^.^ Contrôle d'une hémorragie, tissus mous du thorax et de l'abdomen

Comprend: Contrôle d'une hémorragie (plaie) touchant les tissus mous (muscle ou tendon) du thorax et de l'abdomen (paroi) en cas de plaie ouverte ou de contusion des muscles/tissus mous du thorax et de l'abdomen

À l'exclusion de: Contrôle d'une hémorragie liée à une plaie cutanée du tronc uniquement (voir [1.YS.13.^.](#))
 Contrôle d'une hémorragie nécessitant une réparation par points de suture/agrafes d'un muscle ou d'un tendon du thorax et de l'abdomen (voir [1.SY.80.^.](#))
 Pharmacothérapie systémique pour le contrôle de l'hémorragie (voir [1.ZZ.35.^.](#))
 Pose d'un pansement compressif pour contrôler l'hémorragie des tissus mous du thorax et de l'abdomen (voir [1.YS.14.^.](#))

1.SZ.13.HA-C2	injection percutanée d'un agent antihémorragique
	Comprend: acide aminocaproïque, aprotinine, phytonadione, thrombine, facteur VIII de la coagulation
1.SZ.13.JA-C2	utilisation d'un agent antihémorragique topique
1.SZ.13.JN	par compression manuelle externe

1.SZ.26.^.^ Brachythérapie, tissus mous du thorax et de l'abdomen**S** 35

Numéro de référence	Attribut facultatif ou obligatoire	Description de référence	Type d'attribut	Codes des attributs	Descriptions des attributs
S 35	Facultatif	Implant - situation	Situation	P M	Implant permanent - Matériel radioactif laissé en place en permanence
				T M	Implant temporaire - Matériel radioactif retiré à la fin du traitement

Comprend: Endocuriethérapie, tissus mous du thorax et de l'abdomen
 Implantation de matériel radioactif, tissus mous du thorax et de l'abdomen
 Radiothérapie interstitielle, tissus mous du thorax et de l'abdomen

À l'exclusion de: Curiethérapie (brachythérapie) de la peau de l'abdomen et du thorax uniquement (voir [1.YS.26.^.](#))
 Curiethérapie (brachythérapie), sein (voir [1.YM.26.^.](#))

À codifier aussi: Toute implantation concomitante d'applicateurs ou de conduits de curiethérapie (brachythérapie) [p.ex., aiguilles, cathéters] afin d'accéder au site de traitement (voir [1.SZ.53.^.](#))

Note: La curiethérapie (brachythérapie) comporte en général deux phases distinctes. La première phase comprend l'insertion d'applicateurs ou de conduits non radioactifs [p.ex., aiguilles creuses, cathéters, endoprothèses [stent, tuteur], etc.] destinés à recevoir ou à transmettre le matériel radioactif dans l'organisme. La deuxième phase correspond au chargement différé du matériel radioactif [p.ex., grains, pastilles, fils, etc.] dans l'applicateur ou le conduit.

1.SZ.26.HA	approche percutanée (cathéter ou aiguille)
1.SZ.26.LA	approche ouverte

1.SZ.27.^ ^ Rayonnements, tissus mous du thorax et de l'abdomen

- Comprend:** Téléthérapie, tissus mous du thorax et de l'abdomen
Thérapie, rayonnements [radiothérapie], tissus mous du thorax et de l'abdomen uniquement
- À l'exclusion de:** Radiothérapie de la peau de l'abdomen et du thorax uniquement (voir [1.YS.27.^ ^](#))
Radiothérapie du sein (voir [1.YM.27.^ ^](#))
touchant des sites plus profonds du thorax ou de l'abdomen (voir Rayonnements, par site)
- Note:** Implique l'irradiation d'un muscle, d'un fascia ou d'un tendon.

1.SZ.27.JA	faisceau externe
------------	------------------

1.SZ.35.^ ^ Pharmacothérapie (locale), tissus mous du thorax et de l'abdomen

- Comprend:** Injection "trigger point", point gâchette (bloc anesthésique ou analgésique), tissus mous du thorax ou de l'abdomen
Injection de point de déclenchement, tissus mous du thorax et de l'abdomen
Instillation, plaie du thorax ou de l'abdomen
Irrigation, tissus mous (plaie) du thorax ou de l'abdomen
- À l'exclusion de:** contrôle d'une hémorragie (voir [1.SZ.13.^ ^](#))
en vue du retrait d'un corps étranger (voir [1.SZ.56.^ ^](#))
Irrigation avec drainage, tissus mous du thorax ou de l'abdomen (voir [1.SZ.52.^ ^](#))
Irrigation d'une plaie, peau du tronc (voir [1.YS.35.^ ^](#))
Pharmacothérapie systémique (voir [1.ZZ.35.^ ^](#))

1.SZ.35.^ ^ Pharmacothérapie (locale), tissus mous du thorax et de l'abdomen	instillation directe [dans la plaie]	approche percutanée
utilisation d'un agent d'irrigation antiinfectieux	1.SZ.35.JA-D1 Comprend: • chlorhexidine, néomycine	—
utilisation d'une solution d'irrigation salée	1.SZ.35.JA-D2 Comprend: • chlorure de sodium	—
utilisation d'une autre solution d'irrigation	1.SZ.35.JA-D3 Comprend: • sorbitol, mannitol	—
utilisation d'un agent antiinfectieux	—	1.SZ.35.HA-K0
utilisation d'un agent analgésique	1.SZ.35.JA-P2 Comprend: • opioïdes (morphine, mépéridine), acide acétylsalicylique, acétaminophène, ergotamine, sumatriptan	1.SZ.35.HA-P2 Comprend: • opioïdes (morphine, mépéridine), acide acétylsalicylique, acétaminophène, ergotamine, sumatriptan
utilisation d'un agent pharmacologique NCA	1.SZ.35.JA-T9	1.SZ.35.HA-T9
utilisation d'un agent anesthésique local	1.SZ.35.JA-P1	1.SZ.35.HA-P1
utilisation d'un agent corticostéroïde	—	1.SZ.35.HA-J2

1.SZ.52.^.^ Drainage, tissus mous du thorax et de l'abdomen**S** 4

Numéro de référence	Attribut facultatif ou obligatoire	Description de référence	Type d'attribut	Codes des attributs	Descriptions des attributs
S 4	Facultatif	Abandon	Situation	A	Abandon en cours d'intervention

Comprend: avec ou sans irrigation
 Drainage [abcès, hématome], aine ou région inguinale
 Drainage [abcès, hématome], tissus mous du thorax et de l'abdomen
 Drainage, paroi abdominale (abcès)
 Drainage, paroi thoracique (abcès)

1.SZ.52.HA approche percutanée (à l'aiguille)
 1.SZ.52.HA-TS approche percutanée et conservation d'un drain in situ
 1.SZ.52.LA approche ouverte (incision)

1.SZ.53.^.^ Implantation d'un appareil interne, tissus mous du thorax et de l'abdomen**S** 4

Numéro de référence	Attribut facultatif ou obligatoire	Description de référence	Type d'attribut	Codes des attributs	Descriptions des attributs
S 4	Facultatif	Abandon	Situation	A	Abandon en cours d'intervention

Comprend: Implantation, applicateur de curiethérapie (brachythérapie), tissus mous du thorax et de l'abdomen

À codifier aussi: Tout chargement concomitant d'applicateur de curiethérapie (brachythérapie) (voir [1.SZ.26.^.](#))

1.SZ.53.HA-EM applicateur de curiethérapie (brachythérapie), approche percutanée
 1.SZ.53.LA-EM applicateur de curiethérapie (brachythérapie), approche ouverte

1.SZ.55.^.^ Retrait d'un appareil, tissus mous du thorax et de l'abdomen

Comprend: Retrait d'un dispositif, paroi abdominale
 Retrait d'un dispositif, paroi thoracique

À l'exclusion de: Retrait, barre thoracique (voir [1.SK.55.^.](#))

1.SZ.55.JA-EB implant radioactif, approche externe
 1.SZ.55.JA-FF d'un dispositif de fermeture [p. ex., suture], approche externe
 1.SZ.55.JA-GX dispositif NCA, approche externe
 1.SZ.55.JA-HD drain de plaie, approche externe
 1.SZ.55.LA-EB implant radioactif, approche ouverte
 1.SZ.55.LA-XX-N maille, approche ouverte

1.SZ.56.^ ^ Retrait d'un corps étranger, tissus mous du thorax et de l'abdomen**S** 4

Numéro de référence	Attribut facultatif ou obligatoire	Description de référence	Type d'attribut	Codes des attributs	Descriptions des attributs
S 4	Facultatif	Abandon	Situation	A	Abandon en cours d'intervention

Comprend: Extraction d'un corps étranger (superficiel, enfoui), tissus mous du thorax et de l'abdomen
Retrait d'un corps étranger, paroi abdominale
Retrait d'un corps étranger, paroi thoracique

Note: Peut impliquer l'utilisation d'une irrigation ou d'un lavage à jet pulsé pour faciliter l'élimination de tous les débris du corps étranger.

1.SZ.56.JA approche externe (extraction simple)
1.SZ.56.LA approche ouverte (incision)

1.SZ.59.^ ^ Destruction, tissus mous du thorax et de l'abdomen**S** 5

Numéro de référence	Attribut facultatif ou obligatoire	Description de référence	Type d'attribut	Codes des attributs	Descriptions des attributs
S 5	Facultatif	Traitement - situation 1	Situation	A	Abandon en cours d'intervention
				R	Reprise

Comprend: Myoclasie, thorax et abdomen
Parage (débridement) impliquant les tissus mous (fascia, muscle ou tendon) de l'abdomen ou du thorax
Parage (débridement), tissus mous (plaie, hématome) de l'abdomen
Parage (débridement), tissus mous (plaie, hématome) du thorax (paroi)

À l'exclusion de: Parage (débridement), peau du thorax et de l'abdomen uniquement (voir [1.YS.59.^ ^](#))
Réparation avec parage (débridement), peau du thorax et de l'abdomen (voir [1.YS.80.^ ^](#))

À codifier aussi: Toute greffe cutanée concomitante (voir [1.YS.80.^ ^](#))

1.SZ.59.HA-AW approche percutanée (à l'aiguille) [injection] et sonde à radiofréquences
1.SZ.59.LA approche ouverte

1.SZ.87.^ ^ Excision partielle, tissus mous du thorax et de l'abdomen**S** 5

Numéro de référence	Attribut facultatif ou obligatoire	Description de référence	Type d'attribut	Codes des attributs	Descriptions des attributs
S 5	Facultatif	Traitement - situation 1	Situation	A	Abandon en cours d'intervention
				R	Reprise

Comprend:	Excision partielle, paroi abdominale Excision partielle, paroi thoracique Résection [tumeur], tissus mous du thorax et de l'abdomen Révision, mastectomie totale (résection secondaire des tissus mous du thorax)
À l'exclusion de:	Excision d'une lésion occupant l'espace, cavité abdominale (voir 1.OT.91.^^) Prélèvement, muscles du thorax et de l'abdomen (voir 1.SY.58.^^) Résection d'un lambeau musculaire non viable du thorax et de l'abdomen (voir 1.SY.87.^^) Résection de la paroi abdominale touchant les structures (ou les organes) situés dans la cavité abdominale (voir 1.OT.91.^^) Résection radicale des côtes touchant les côtes et les tissus mous (voir 1.SL.91.^^) Résection radicale des tissus mous impliquant une ostectomie de l'omoplate (voir 1.SN.91.^^) Résection radicale des tissus mous impliquant une ostectomie des côtes (voir 1.SL.91.^^)
Note:	Utiliser ce code lorsque l'intervention définitive consiste à exciser les tissus mous du thorax et de l'abdomen atteints (p.ex., par une tumeur) ou ayant subi un traumatisme (p.ex., une brûlure).
Ne pas utiliser:	lorsque l'excision facilite ou aide la réparation d'une hernie (voir 1.SY.80.^^)
1.SZ.87.DA	approche endoscopique (laparoscopie)
1.SZ.87.LA	approche ouverte et technique d'apposition [suture, agrafes] (pour fermer le défaut)
1.SZ.87.LA-XX-A	approche ouverte et autogreffe [par exemple, de fascia ou de peau] (pour fermer le défaut)
1.SZ.87.LA-XX-E	approche ouverte et utilisation d'un lambeau local de transposition [par exemple, lambeau musculaire d'avancement ou lambeau cutané pour plastie en Z] (pour fermer le défaut)
1.SZ.87.LA-XX-F	approche ouverte et lambeau libre (pour fermer le défaut)
1.SZ.87.LA-XX-G	approche ouverte et lambeau pédiculé (pour fermer le défaut)
1.SZ.87.LA-XX-N	approche ouverte et tissu synthétique [par exemple, treillis] (pour fermer le défaut)
1.SZ.87.LA-XX-Q	approche ouverte et une source combinée de tissus [par exemple, lambeaux et greffons, ou treillis avec greffon et lambeau] (pour fermer le défaut)

Interventions thérapeutiques sur l'épaule et le bras (main et poignet exclus) (1TA - 1TZ)

1.TA.^^.^^ Interventions thérapeutiques sur l'articulation de l'épaule

Comprend: Articulation de l'épaule SAI
Bourse, capsule, cartilage, ligaments et membrane synoviale des articulations coraco-humérale et gléno-humérale
Cavité glénoïde, bourrelets
Grosse tubérosité de l'humérus [trochiter]
Ligaments de l'épaule : coraco-huméral, gléno-huméral, bourrelet glénoïdien, intervalle huméral et des rotateurs
Tête et col chirurgical de l'humérus

À l'exclusion de: Articulations acromio-claviculaire et sterno-costoclaviculaire (voir [1.TB.^^.^^](#))

1.TA.02.^^ Exercice, articulation de l'épaule

Comprend: en vue de la réadaptation, muscle et coiffe des rotateurs
Hydrothérapie, articulation de l'épaule
Mouvement passif continu, articulation de l'épaule

À codifier aussi: Toute utilisation de la rétroaction biologique (voir [7.SP.59.^^](#))

Note: Implique l'aide et les conseils au patient lors des exercices de rééducation.

1.TA.02.YD	par exercices SAI
1.TA.02.YG	par exercices de rotation d'effort
1.TA.02.YK	par exercices passifs de mobilité
1.TA.02.YL	par gymnastique de maintien
1.TA.02.YN	par exercices d'amplitude des mouvements
1.TA.02.YQ	par exercices de résistance
1.TA.02.ZA	par exercices aquatiques
1.TA.02.ZB	par exercices d'équilibre

1.TA.03.^^ Immobilisation, articulation de l'épaule

S 12

Numéro de référence	Attribut facultatif ou obligatoire	Description de référence	Type d'attribut	Codes des attributs	Descriptions des attributs
S 12	Facultatif	Traitement - situation 7	Situation	R	Reprise

Comprend: Pose, appareil de fixation externe percutané, épaule (avec ou sans omoplate)
 Pose, dispositif d'immobilisation externe, articulation de l'épaule
 Retrait avec remplacement, dispositif d'immobilisation externe, articulation de l'épaule

Note: Peut impliquer l'immobilisation concomitante du cou et de la partie supérieure du bras.

1.TA.03.HA-KC	utilisation d'un appareil de fixation externe percutané
1.TA.03.JA-EQ	utilisation d'une orthèse
1.TA.03.JA-FG	utilisation d'un dispositif de fixation [par exemple, pansement compressif, bandage en 8]
1.TA.03.JA-FQ	utilisation d'un plâtre [par exemple, immobilisateur bras/épaule]
1.TA.03.JA-MM	utilisation d'une orthèse pneumatique [p.ex. Air Cast]
1.TA.03.JA-SQ	utilisation d'une écharpe
1.TA.03.JA-SR	utilisation d'une attelle [bandage d'épaule modifié]

1.TA.04.^ ^ Mobilisation, articulation de l'épaule

L ²

Numéro de référence	Attribut facultatif ou obligatoire	Description de référence	Type d'attribut	Codes des attributs	Descriptions des attributs
L 2	Facultatif	Bilatéralité (optionnel)	Lieu	B	Bilatéral
				L	Gauche
				R	Droit
				S	Unilatéral (non spécifié si gauche ou droit)

Comprend: Traction, épaule

À l'exclusion de: Immobilisation, fracture de l'épaule, par traction (voir [1.TA.03.^ ^](#))
 Libération myofasciale, épaule seulement par manipulation (voir [1.TF.04.^ ^](#))
 Mobilisation avec manipulation concomitante, épaule (voir [1.TA.05.^ ^](#))

1.TA.04.JH approche externe avec technique manuelle

1.TA.05.^ ^ Manipulation, articulation de l'épaule

L ²

Numéro de référence	Attribut facultatif ou obligatoire	Description de référence	Type d'attribut	Codes des attributs	Descriptions des attributs
L 2	Facultatif	Bilatéralité (optionnel)	Lieu	B	Bilatéral
				L	Gauche
				R	Droit
				S	Unilatéral (non spécifié si gauche ou droit)

Comprend: Ajustement de l'articulation, épaule
 Manipulation du squelette, épaule
 Mobilisation avec manipulation concomitante, épaule

À l'exclusion de: Massage, épaule (voir [1.TA.12.^^](#))

1.TA.05.JH	approche externe avec technique manuelle
------------	--

1.TA.06.^^ Hypothermie, articulation de l'épaule

Comprend: afin de réduire une tuméfaction, la douleur, etc.
 Application d'éléments froids, épaule
 Cryothérapie, articulation de l'épaule

1.TA.06.JA-KL	utilisation d'éléments froids (secs) [par exemple, compresse froide]
1.TA.06.JA-KM	utilisation d'éléments froids (humides) [par exemple, compresse, bain]

1.TA.07.^^ Hyperthermie, articulation de l'épaule

Comprend: Application, éléments chauds, tissus mous de l'épaule
 Diathermie, articulation de l'épaule

À l'exclusion de: Hyperthermie, plusieurs sites (voir [1.ZX.07.^^](#))

1.TA.07.JA-CG	utilisation de microondes
1.TA.07.JA-DU	utilisation d'un dispositif à infrarouges [par exemple, émetteur, lampe]
1.TA.07.JA-DZ	utilisation d'ondes courtes
1.TA.07.JA-EA	utilisation d'un dispositif de conduction de chaleur
1.TA.07.JA-HB	utilisation d'un autre dispositif de diathermie NCA
1.TA.07.JA-KH	par application externe d'une source de chaleur sèche [par exemple, bouillotte]
1.TA.07.JA-KJ	par application externe d'une source de chaleur humide [par exemple, compresse, bain]
1.TA.07.JA-KQ	utilisation de paraffine
1.TA.07.JA-TQ	utilisation d'une baignoire [p.ex., Hubbard]
1.TA.07.JA-TR	utilisation d'un bain tourbillon

1.TA.12.^ ^ Thérapie, articulation de l'épaule

Comprend: Photothérapie, épaule
 Physiothérapie SAI, épaule
 Thérapie, laser, épaule (pour soulager la douleur et favoriser la cicatrisation)

À l'exclusion de: Hydrothérapie, épaule (voir [1.TA.02.^ ^](#))
 Hyperthermie, épaule (voir [1.TA.07.^ ^](#))
 Hypothermie, épaule (voir [1.TA.06.^ ^](#))
 Thérapie (photo, massage au laser) des tissus mous du bras (voir [1.TX.12.^ ^](#))
 Thérapie par l'exercice, épaule (voir [1.TA.02.^ ^](#))

1.TA.12.JA-AG	utilisation d'un laser NCA (avec ou sans produit chimique photosensibilisant)
1.TA.12.JA-DQ	utilisation de rayonnements (rayons) ultraviolets
1.TA.12.JA-DU	utilisation de lumière NCA [par exemple, radiations rouges à grande longueur d'onde]
1.TA.12.JJ	utilisation d'une technique manuelle externe [par exemple, massage]

1.TA.35.^ ^ Pharmacothérapie (locale), articulation de l'épaule**L** ²

Numéro de référence	Attribut facultatif ou obligatoire	Description de référence	Type d'attribut	Codes des attributs	Descriptions des attributs
L 2	Facultatif	Bilatéralité (optionnel)	Lieu	B	Bilatéral
				L	Gauche
				R	Droit
				S	Unilatéral (non spécifié si gauche ou droit)

Comprend: Injection, articulation de l'épaule
 Instillation, articulation de l'épaule
 Irrigation (arthroscopique), articulation de l'épaule

À l'exclusion de: Ablation de la synoviale de l'articulation de l'épaule (voir [1.TA.59.^ ^](#))
 Pharmacothérapie systémique (voir [1.ZZ.35.^ ^](#))
 Pharmacothérapie, tissus mous, bras (voir [1.TX.35.^ ^](#))
 Rayonnements ou synovectomie médicale ou synoviorthèse de l'articulation de l'épaule (voir [1.TA.59.^ ^](#))

1.TA.35.^Pharmacothérapie (locale), articulation de l'épaule	approche endoscopique (arthroscopie)	approche percutanée à l'aiguille	approche ouverte
utilisation d'une solution d'irrigation antiseptique	1.TA.35.DA-D1 Comprend: • chlorhexidine, néomycine	—	—
utilisation d'une solution d'irrigation salée	1.TA.35.DA-D2 Comprend: • chlorure de sodium	—	—
utilisation d'une autre solution d'irrigation	1.TA.35.DA-D3 Comprend: • sorbitol, mannitol	—	—
utilisation d'un agent corticostéroïde	—	1.TA.35.HA-J2 Comprend: • prednisone, dexaméthasone, fludrocortisone	—
utilisation d'un agent antiseptique NCA	—	1.TA.35.HA-K0	—
utilisation d'un agent anti-inflammatoire	—	1.TA.35.HA-N1 Comprend: • AINS (indométhacine, ibuprofène, diclofénac), chloroquine, aurothioglucose, D-pénicillamine	—
utilisation d'un agent anesthésique local	1.TA.35.DA-P1	1.TA.35.HA-P1	—
utilisation d'un agent analgésique	—	1.TA.35.HA-P2	—
utilisation d'un agent pharmacologique NCA	—	1.TA.35.HA-T9	—
utilisation d'un agent antibactérien (par exemple, perles de gentamicine)	—	—	1.TA.35.LA-K8

1.TA.38.^ Gestion d'un appareil externe, articulation de l'épaule

Comprend: Ajustement d'un appareil, épaule
Retrait d'un dispositif d'immobilisation, épaule

À l'exclusion de: Retrait avec remplacement, dispositif d'immobilisation externe (voir [1.TA.03.^](#))

1.TA.38.HA-KC	dispositif de fixation externe percutané
1.TA.38.JA-EQ	orthèse
1.TA.38.JA-FG	dispositif de fixation [par exemple, pansement compressif, bandage en 8]
1.TA.38.JA-FQ	plâtre [par exemple, immobilisateur bras/épaule]
1.TA.38.JA-MM	orthèse pneumatique (par exemple, Air Cast)
1.TA.38.JA-SQ	écharpe
1.TA.38.JA-SR	attelle [par exemple, bandage croisé modifié]

1.TA.52.^ ^ Drainage, articulation de l'épaule**S** 4 **L** 2

Numéro de référence	Attribut facultatif ou obligatoire	Description de référence	Type d'attribut	Codes des attributs	Descriptions des attributs
S 4	Facultatif	Abandon	Situation	A	Abandon en cours d'intervention
L 2	Facultatif	Bilatéralité (optionnel)	Lieu	B	Bilatéral
				L	Gauche
				R	Droit
				S	Unilatéral (non spécifié si gauche ou droit)

Comprend: Bursectomie, articulation de l'épaule
Bursotomie, articulation de l'épaule

À l'exclusion de: Bursectomie [ou bursotomie] sous-acromiale (voir [1.TB.52.^ ^](#))

1.TA.52.DA approche endoscopique [arthroscopie]
1.TA.52.HA par aspiration percutanée (à l'aiguille)
1.TA.52.WJ approche ouverte par excision [par exemple, bursectomie]
1.TA.52.WK approche ouverte par incision [par exemple, bursotomie]

1.TA.53.^ ^ Implantation d'un appareil interne, articulation de l'épaule**S** 31 **L** 72

Numéro de référence	Attribut facultatif ou obligatoire	Description de référence	Type d'attribut	Codes des attributs	Descriptions des attributs
S 31	Obligatoire	Traitement - situation 1 Obligatoire	Situation	0	Non applicable
				A	Abandon en cours d'intervention
				R	Reprise
L 72	Obligatoire	Bilatéralité Attribut Obligatoire	Lieu	B	Bilatéral
				L	Gauche
				R	Droit
				U	Unilatéral sans précision

Comprend: Arthroplastie avec implantation d'une prothèse, épaule
Hémi-arthroplastie avec implantation d'une prothèse, tête de l'humérus
Remplacement, articulation de l'épaule, utilisation d'un spacer en ciment [temporaire]
Remplacement, épaule, utilisation d'une prothèse

À l'exclusion de: Ostectomie de l'humérus (en cas de tumeur) avec reconstruction concomitante, utilisation d'une endoprothèse et d'un greffon/volet osseux (voir [1.TK.87.^ ^](#))

À codifier aussi: Toute réparation concomitante de la coiffe des rotateurs (voir [1.TC.80.^ ^](#))

1.TA.53.^ ^ Implantation d'un appareil interne, articulation de l'épaule	avec matériel synthétique [pâte à os, ciment]	non cimentée	avec autogreffe osseuse [non cimentée]	avec homogreffe osseuse [non cimentée]	avec source combinée de tissus [greffe osseuse, ciment, pâte]
spacer en ciment [temporaire] [imprégné d'antibiotiques]	1.TA.53.LA-SL-N	—	—	—	—
prothèse à deux composants [tête de l'humérus et cupule glénoïde]	1.TA.53.LA-PN-N	1.TA.53.LA-PN	1.TA.53.LA-PN-A	1.TA.53.LA-PN-K	1.TA.53.LA-PN-Q
prothèse à un composant [par exemple, tête de l'humérus]	1.TA.53.LA-PM-N	1.TA.53.LA-PM	1.TA.53.LA-PM-A	1.TA.53.LA-PM-K	1.TA.53.LA-PM-Q
prothèse inversée à deux composants [cupule humérale et glénosphère]	1.TA.53.LA-PQ-N	1.TA.53.LA-PQ	1.TA.53.LA-PQ-A	1.TA.53.LA-PQ-K	1.TA.53.LA-PQ-Q
composant partiel [par exemple, insert de polyéthylène uniquement]	—	1.TA.53.LA-PR Note: • Implique le remplacement de l'insert de polyéthylène seulement. Sélectionner l'attribut de situation R = Reprise	—	—	—

1.TA.55.^ ^ Retrait d'un appareil, articulation de l'épaule

S 4 L 72

Numéro de référence	Attribut facultatif ou obligatoire	Description de référence	Type d'attribut	Codes des attributs	Descriptions des attributs
S 4	Facultatif	Abandon	Situation	A	Abandon en cours d'intervention
L 72	Obligatoire	Bilatéralité Attribut Obligatoire	Lieu	B	Bilatéral
				L	Gauche
				R	Droit
				U	Unilatéral sans précision

1.TA.55.DA-GX	dispositif NCA, approche endoscopique
1.TA.55.DA-NW	plaque, vis, approche endoscopique
1.TA.55.JA-GX	dispositif NCA, approche externe
1.TA.55.LA-K8	agent antibactérien [par exemple, perles de gentamicine], approche ouverte
1.TA.55.LA-KD	fil, agrafe, approche ouverte
1.TA.55.LA-NV	broche, clou, approche ouverte
1.TA.55.LA-NW	plaque, vis, approche ouverte
1.TA.55.LA-PM	prothèse non cimentée à un composant, approche ouverte
1.TA.55.LA-PM-N	prothèse cimentée à un composant, approche ouverte
1.TA.55.LA-PN	prothèse non cimentée à deux composants, approche ouverte
1.TA.55.LA-PN-N	prothèse cimentée à deux composants, approche ouverte
1.TA.55.LA-XX-N	treillis, approche ouverte

1.TA.58.^ ^ Prélèvement, articulation de l'épaule**S** ⁴ **L** ²

Numéro de référence	Attribut facultatif ou obligatoire	Description de référence	Type d'attribut	Codes des attributs	Descriptions des attributs
S 4	Facultatif	Abandon	Situation	A	Abandon en cours d'intervention
L 2	Facultatif	Bilatéralité (optionnel)	Lieu	B	Bilatéral
				L	Gauche
				R	Droit
				S	Unilatéral (non spécifié si gauche ou droit)

Comprend: Prélèvement, tissu ostéo-cartilagineux de l'articulation de l'épaule (cartilage)

1.TA.58.DA approche endoscopique [arthroscopie]

1.TA.58.HA approche percutanée (à l'aiguille)

1.TA.59.^ ^ Destruction, articulation de l'épaule**S** ⁴

Numéro de référence	Attribut facultatif ou obligatoire	Description de référence	Type d'attribut	Codes des attributs	Descriptions des attributs
S 4	Facultatif	Abandon	Situation	A	Abandon en cours d'intervention

Comprend: Ablation, articulation de l'épaule, utilisation de radionucléide
 Radiosynovectomie, articulation de l'épaule
 Radiosynoviorthèse, articulation de l'épaule
 Synovectomie radionucléide, articulation de l'épaule
 Synoviorthèse médicale, articulation de l'épaule
 Synoviorthèse radio-isotopique, articulation de l'épaule

1.TA.59.HA-AW approche percutanée (à l'aiguille), utilisation d'une sonde émettrice de radiofréquences

Comprend: Ablation par radiofréquence (ARF), articulation de l'épaule

1.TA.59.HA-V1 approche percutanée (à l'aiguille), utilisation d'un agent pharmaceutique radioactif [p.ex., erbium 169, yttrium-90, P32]

1.TA.59.HA-X7 approche percutanée (à l'aiguille), utilisation d'un agent chimique

1.TA.72.^ ^ Libération, articulation de l'épaule**S** ⁴ **L** ²

Numéro de référence	Attribut facultatif ou obligatoire	Description de référence	Type d'attribut	Codes des attributs	Descriptions des attributs
S 4	Facultatif	Abandon	Situation	A	Abandon en cours d'intervention
L 2	Facultatif	Bilatéralité (optionnel)	Lieu	B	Bilatéral
				L	Gauche
				R	Droit
				S	Unilatéral (non spécifié si gauche ou droit)

Comprend: Arthrolyse, articulation de l'épaule
 Capsulotomie, articulation de l'épaule
 Libération opératoire [adhérences], articulation de l'épaule
 Libération, ligament de l'épaule NCA

À l'exclusion de: Libération capsulaire avec transfert de tendon (voir [1.TA.80.^ ^](#))
 Libération d'adhérences de l'articulation de l'épaule par manipulation (voir [1.TA.05.^ ^](#))
 Libération ligamentaire avec greffe avec interposition pour empêcher la formation d'adhérences (voir [1.TA.80.^ ^](#))
 Libération, ligaments acromio-claviculaires, coraco-huméraux ou coraco-coracoïdiens (voir [1.TB.72.^ ^](#))
 Libération, ligaments sterno-claviculaires, costo-claviculaires et interclaviculaires (voir [1.TB.72.^ ^](#))
 Réduction d'une luxation de l'épaule (voir [1.TA.73.^ ^](#))
 Thérapie par l'exercice [passive ou active] uniquement (voir [1.TA.02.^ ^](#))

Note: Peut comprendre la libération des ligaments suivants: gléno-huméral, bourrelet glénoïdien, intervalle huméral et des rotateurs.

Ne pas utiliser: Si la libération est réalisée simultanément avec: une extraction d'arthrophyte, une excision d'articulation [synovectomie, arthrectomie, chondrectomie], un remodelage de la tête de l'humérus [ou tubérosité], une résection des ligaments (voir [1.TA.80.^ ^](#))

1.TA.72.DA	approche endoscopique [arthroscopie]
1.TA.72.LA	approche ouverte (incision)

1.TA.73.^ ^ Réduction, articulation de l'épaule**S** 4 **L** 2

Numéro de référence	Attribut facultatif ou obligatoire	Description de référence	Type d'attribut	Codes des attributs	Descriptions des attributs
S 4	Facultatif	Abandon	Situation	A	Abandon en cours d'intervention
L 2	Facultatif	Bilatéralité (optionnel)	Lieu	B	Bilatéral
				L	Gauche
				R	Droit
				S	Unilatéral (non spécifié si gauche ou droit)

Comprend: Parage (débridement), articulation de l'épaule avec réduction
Réduction, luxation de l'épaule
Remise en place (manuelle), épaule

À l'exclusion de: avec fixation, articulation de l'épaule [tête de l'humérus, col chirurgical ou tubérosité] (voir [1.TA.74.^ ^](#))

1.TA.73.JA approche fermée (externe)
1.TA.73.LA approche ouverte

1.TA.74.^ ^ Fixation, articulation de l'épaule**S** 15 **L** 2

Numéro de référence	Attribut facultatif ou obligatoire	Description de référence	Type d'attribut	Codes des attributs	Descriptions des attributs
S 15	Facultatif	Traitement - situation 9	Situation	A	Abandon en cours d'intervention
				C	Convertie (d'une approche endoscopique en opération ouverte)
				R	Reprise
L 2	Facultatif	Bilatéralité (optionnel)	Lieu	B	Bilatéral
				L	Gauche
				R	Droit
				S	Unilatéral (non spécifié si gauche ou droit)

Comprend: Réduction avec fixation, articulation de l'épaule [tête de l'humérus, col chirurgical ou tubérosité]

1.TA.74.^.^ Fixation, articulation de l'épaule	dispositif de fixation uniquement	avec autogreffe	avec source combinée de tissus [par exemple, greffe osseuse, ciment, pâte]	avec homogreffe	avec tissu synthétique [par exemple, ciment, pâte]
approche ouverte					
utilisation d'une broche, d'un clou	1.TA.74.LA-NV	1.TA.74.LA-NV-A	1.TA.74.LA-NV-Q	1.TA.74.LA-NV-K	1.TA.74.LA-NV-N
utilisation de plaque, vis	1.TA.74.LA-NW	1.TA.74.LA-NW-A	1.TA.74.LA-NW-Q	1.TA.74.LA-NW-K	1.TA.74.LA-NW-N
utilisation de fil, de maille, d'agrafes, de points de suture	1.TA.74.LA-KD	1.TA.74.LA-KD-A	1.TA.74.LA-KD-Q	1.TA.74.LA-KD-K	1.TA.74.LA-KD-N
utilisation d'un clou centromédullaire	1.TA.74.LA-LQ	1.TA.74.LA-LQ-A	1.TA.74.LA-LQ-Q	1.TA.74.LA-LQ-K	1.TA.74.LA-LQ-N
approche endoscopique					
utilisation d'une broche, d'un clou	1.TA.74.DA-NV	1.TA.74.DA-NV-A	1.TA.74.DA-NV-Q	1.TA.74.DA-NV-K	1.TA.74.DA-NV-N
utilisation de plaque, vis	1.TA.74.DA-NW	1.TA.74.DA-NW-A	1.TA.74.DA-NW-Q	1.TA.74.DA-NW-K	1.TA.74.DA-NW-N
utilisation de fil, de maille, d'agrafes, de points de suture	1.TA.74.DA-KD	1.TA.74.DA-KD-A	1.TA.74.DA-KD-Q	1.TA.74.DA-KD-K	1.TA.74.DA-KD-N
approche percutanée [par exemple, avec réduction fermée ou sans réduction]					
utilisation d'une broche, d'un clou	1.TA.74.HA-NV	—	—	—	—
utilisation de fil, de points de suture, d'agrafes	1.TA.74.HA-KD	—	—	—	—
utilisation d'un clou centromédullaire	1.TA.74.HA-LQ	—	—	—	—
utilisation de plaque, vis	1.TA.74.HA-NW	—	—	—	—

1.TA.75.^.^ Fusion, articulation de l'épaule**S** 5 **L** 2

Numéro de référence	Attribut facultatif ou obligatoire	Description de référence	Type d'attribut	Codes des attributs	Descriptions des attributs
S 5	Facultatif	Traitement - situation 1	Situation	A	Abandon en cours d'intervention
				R	Reprise
L 2	Facultatif	Bilatéralité (optionnel)	Lieu	B	Bilatéral
				L	Gauche
				R	Droit
				S	Unilatéral (non spécifié si gauche ou droit)

Comprend: Arthrodèse, articulation gléno-humérale
 Arthrodèse, articulations gléno-humérales et acromio-claviculaires [bilatérales]
 Arthrodèse, épaule SAI

À codifier aussi: Toute pose supplémentaire d'un dispositif de fixation externe (voir [1.TA.03.^.^](#))

1.TA.75.^ Fusion, articulation de l'épaule	dispositif de fixation uniquement	avec autogreffe osseuse	avec homogreffe osseuse	avec source combinée de tissus [p. ex., greffe osseuse, ciment, pâte]	avec tissu synthétique [p. ex., ciment à os ou pâte]
fusion unilatérale [glénohumérale] ou fusion, articulation de l'épaule SAI					
utilisation d'une broche, d'un clou	1.TA.75.LA-NV	1.TA.75.LA-NV-A	1.TA.75.LA-NV-K	1.TA.75.LA-NV-Q	1.TA.75.LA-NV-N
utilisation de plaque, vis	1.TA.75.LA-NW	1.TA.75.LA-NW-A	1.TA.75.LA-NW-K	1.TA.75.LA-NW-Q	1.TA.75.LA-NW-N
utilisation de fil, de maille, d'agrafes	1.TA.75.LA-KD	1.TA.75.LA-KD-A	1.TA.75.LA-KD-K	1.TA.75.LA-KD-Q	1.TA.75.LA-KD-N
fusion bilatérale [glénohumérales et acromioclaviculaires] de l'articulation de l'épaule					
utilisation d'une broche, d'un clou	1.TA.75.SC-NV	1.TA.75.SC-NV-A	1.TA.75.SC-NV-K	1.TA.75.SC-NV-Q	1.TA.75.SC-NV-N
utilisation de plaque, vis	1.TA.75.SC-NW	1.TA.75.SC-NW-A	1.TA.75.SC-NW-K	1.TA.75.SC-NW-Q	1.TA.75.SC-NW-N
utilisation de fil, de maille, d'agrafes	1.TA.75.SC-KD	1.TA.75.SC-KD-A	1.TA.75.SC-KD-K	1.TA.75.SC-KD-Q	1.TA.75.SC-KD-N

1.TA.80.^ ^ Réparation, articulation de l'épaule**S** 5 **L** 2

Numéro de référence	Attribut facultatif ou obligatoire	Description de référence	Type d'attribut	Codes des attributs	Descriptions des attributs
S 5	Facultatif	Traitement - situation 1	Situation	A	Abandon en cours d'intervention
				R	Reprise
L 2	Facultatif	Bilatéralité (optionnel)	Lieu	B	Bilatéral
				L	Gauche
				R	Droit
				S	Unilatéral (non spécifié si gauche ou droit)

Comprend:

Arthroplastie avec interposition [fascia], épaule
 Arthroplastie par résection, épaule
 Arthroplastie, épaule
 Avancement, capsule scapulaire
 Capsuloplastie avec réparation des ligaments, épaule
 Capsulorraphie, épaule [articulation gléno-humérale]
 Déviation, capsule, articulation de l'épaule
 Imbrication, bourrelet glénoïdien
 Libération, capsule scapulaire avec transfert de tendon (en vue du rééquilibrage)
 Libération, ligaments de l'épaule avec greffe avec interposition (prévention des adhérences)
 Opération de Bankart
 Réparation, épaule [laxité] avec transfert de tendon
 Réparation, ligaments de l'épaule: coraco-huméral, gléno-huméral, bourrelet glénoïdien, intervalle huméral et des rotateurs
 Revascularisation, articulation de l'épaule [tête de l'humérus]
 Revascularisation, tête de l'humérus
 Suture, capsule, épaule
 Transposition, capsule scapulaire, avec fixation du tendon

À l'exclusion de: Arthroplastie avec fixation interne, articulation de l'épaule (voir [1.TA.74.^ ^](#))
 Arthroplastie avec remplacement par prothèse, épaule (voir [1.TA.53.^ ^](#))

À codifier aussi: Toute acromioplastie concomitante (voir [1.TB.80.^ ^](#))
 Toute réparation de la coiffe des rotateurs (voir [1.TC.80.^ ^](#))

Note: Peut comprendre plusieurs interventions sur l'articulation de l'épaule (notamment: excision d'articulation [synovectomie, arthrectomie ou chondrectomie], extraction d'arthrophyte, remodelage de la tête de l'humérus [ou tubérosité], résection des ligaments [réparation ou libération].

1.TA.80.^.^ Réparation, articulation de l'épaule	approche endoscopique [arthroscopie]	approche ouverte
avec autogreffe [par exemple, greffe osseuse, avec interposition de fascia, greffe de muscle]	1.TA.80.DA-XX-A	1.TA.80.LA-XX-A
avec source combinée de tissus [autogreffe avec tissu synthétique]	1.TA.80.DA-XX-Q	1.TA.80.LA-XX-Q
avec laser (uniquement) [pour réduire les tissus]	1.TA.80.DA-AG	—
avec transfert local de tendon [rééquilibrage]	1.TA.80.DA-XX-E	1.TA.80.LA-XX-E
avec technique d'apposition simple uniquement [par exemple, suture, ancras]	1.TA.80.DA	1.TA.80.LA
avec technique spéciale d'incision [par exemple, réalisation de plusieurs trous de trépan en vue de la revascularisation de la tête de l'humérus]	1.TA.80.GZ	1.TA.80.WK
avec tissu synthétique [par exemple, treillis, goretex, gaine en Silastic]	1.TA.80.DA-XX-N	1.TA.80.LA-XX-N
avec dispositif de fixation bioabsorbable [par exemple, Biostinger, attache, ancre, flèche, plaque LactoSorb, agrafe ou Dart]	1.TA.80.DA-FH	1.TA.80.LA-FH
avec dispositif NCA [par exemple, électrocautère] [pour réduire les tissus]	1.TA.80.DA-GX Comprend: • Capsulorraphie thermique	—

1.TA.83.^.^ Transfert, articulation de l'épaule**S** 5 **L** 2

Numéro de référence	Attribut facultatif ou obligatoire	Description de référence	Type d'attribut	Codes des attributs	Descriptions des attributs
S 5	Facultatif	Traitement - situation 1	Situation	A	Abandon en cours d'intervention
				R	Reprise
L 2	Facultatif	Bilatéralité (optionnel)	Lieu	B	Bilatéral
				L	Gauche
				R	Droit
				S	Unilatéral (non spécifié si gauche ou droit)

Comprend: Autotransplantation, chondrocytes en culture, articulation de l'épaule
Thérapie, gène de chondrocyte, articulation de l'épaule

1.TA.83.DA-XX-P	chondrocytes en culture, approche endoscopique [arthroscopie]
1.TA.83.HA-XX-P	chondrocytes en culture, approche percutanée

1.TA.87.^ ^ Excision partielle, articulation de l'épaule**S** ⁵ **L** ²

Numéro de référence	Attribut facultatif ou obligatoire	Description de référence	Type d'attribut	Codes des attributs	Descriptions des attributs
S 5	Facultatif	Traitement - situation 1	Situation	A	Abandon en cours d'intervention
				R	Reprise
L 2	Facultatif	Bilatéralité (optionnel)	Lieu	B	Bilatéral
				L	Gauche
				R	Droit
				S	Unilatéral (non spécifié si gauche ou droit)

Comprend:

Arthrectomie, épaule
 Chondrectomie, épaule
 Extraction dépôts, fragments, souris intraarticulaires
 Gangliectomie, articulation épaule
 Ostectomie, partielle, tête de l'humérus, col chirurgical ou tubérosité
 Parage (débridement), articulation épaule
 Synovectomie, articulation de l'épaule

À l'exclusion de:

avec fixation interne, articulation de l'épaule (voir [1.TA.74.^ ^](#))
 Extraction, dépôts de calcium, coiffe des rotateurs (voir [1.TC.57.^ ^](#))
 parage (débridement) avec réduction, articulation de l'épaule (voir [1.TA.73.^ ^](#))
 Radiosynovectomie, articulation de l'épaule (voir [1.TA.59.^ ^](#))

Ne pas utiliser:

Lorsque l'une des interventions suivantes – résection, réparation ou libération de ligament ' est réalisée simultanément avec tout type d'excision d'articulation telle qu'une arthrectomie, chondrectomie, extraction (dépôts, fragments, souris intraarticulaires), synovectomie (voir [1.TA.80.^ ^](#))

1.TA.87.^ ^ Excision partielle, articulation de l'épaule	approche endoscopique [arthroscopie]	approche ouverte
autre excision d'articulation [par exemple, arthrectomie, chondrectomie, parage (débridement)] avec ou sans synovectomie	1.TA.87.DA	1.TA.87.LA
synovectomie ou gangliectomie uniquement	1.TA.87.GB	1.TA.87.WJ

1.TA.93.^.^ Amputation, articulation de l'épaule**S** ⁵ **L** ²

Numéro de référence	Attribut facultatif ou obligatoire	Description de référence	Type d'attribut	Codes des attributs	Descriptions des attributs
S 5	Facultatif	Traitement - situation 1	Situation	A	Abandon en cours d'intervention
				R	Reprise
L 2	Facultatif	Bilatéralité (optionnel)	Lieu	B	Bilatéral
				L	Gauche
				R	Droit
				S	Unilatéral (non spécifié si gauche ou droit)

Comprend: Amputation, au niveau de l'articulation de l'épaule

À l'exclusion de: Amputation de la partie antérieure [au niveau de l'omoplate/la clavicule et l'humérus] (voir [1.SN.93.^.^](#))

1.TA.93.LA	avec technique d'apposition simple [par exemple, suture] (pour fermer le moignon)
1.TA.93.LA-XX-A	avec greffe cutanée (pour fermer le moignon)
1.TA.93.LA-XX-E	avec lambeau local dans le cadre d'une myoplastie ou d'une fixation chirurgicale des muscles (pour fermer le moignon)

1.TB.^.^.^ Interventions thérapeutiques sur les articulations acromioclaviculaire et sternoclaviculaire

Comprend:

- Acromion
- Apophyse coracoïde
- Bourse séreuse sous-acromiale, et capsule
- Disque articulaire sterno-claviculaire
- Espace sous-acromial
- Extrémité distale de la clavicule avec acromion
- Ligaments acromio-claviculaires supérieurs, coraco-claviculaire, coraco-coracoïdiens et coraco-huméraux
- Ligaments sterno-claviculaires, costo-claviculaires et interclaviculaires

1.TB.04.^.^ Mobilisation, articulations acromioclaviculaire et sternoclaviculaire**L** ²

Numéro de référence	Attribut facultatif ou obligatoire	Description de référence	Type d'attribut	Codes des attributs	Descriptions des attributs
L 2	Facultatif	Bilatéralité (optionnel)	Lieu	B	Bilatéral
				L	Gauche
				R	Droit
				S	Unilatéral (non spécifié si gauche ou droit)

Comprend: Traction, articulations acromio-claviculaire et sterno-claviculaire (acromion, clavicule, sternum)

À l'exclusion de: Immobilisation par traction, fracture articulations acromioclaviculaire et sternoclaviculaire (avec ou sans l'épaule) (voir [1.TA.03.^^](#))
Libération myofasciale, épaule seulement par manipulation (voir [1.TF.04.^^](#))
Mobilisation avec manipulation concomitante, articulations acromioclaviculaire et sternoclaviculaire (clavicule et sternum) (voir [1.TB.05.^^](#))

1.TB.04.JH approche externe avec technique manuelle

1.TB.05.^^ Manipulation, articulations acromioclaviculaire et sternoclaviculaire

L²

Numéro de référence	Attribut facultatif ou obligatoire	Description de référence	Type d'attribut	Codes des attributs	Descriptions des attributs
L 2	Facultatif	Bilatéralité (optionnel)	Lieu	B	Bilatéral
				L	Gauche
				R	Droit
				S	Unilatéral (non spécifié si gauche ou droit)

Comprend: Ajustement, articulations acromio-claviculaire et sterno-claviculaire
Manipulation du squelette, acromion, clavicule et omoplate (articulations)
Mobilisation avec manipulation concomitante, articulations acromioclaviculaire et sternoclaviculaire

1.TB.05.JH approche externe avec technique manuelle

1.TB.07.^^ Hyperthermie, articulations acromioclaviculaire et sternoclaviculaire

À l'exclusion de: Hyperthermie, sites multiples (voir [1.ZX.07.^^](#))

1.TB.07.JA-HB par diathermie transcutanée
1.TB.07.JA-TQ utilisation d'une baignoire [p.ex., Hubbard]
1.TB.07.JA-TR utilisation d'un bain tourbillon

1.TB.52.^^ Drainage, articulations acromioclaviculaire et sternoclaviculaire

S⁴ **L**²

Numéro de référence	Attribut facultatif ou obligatoire	Description de référence	Type d'attribut	Codes des attributs	Descriptions des attributs
S 4	Facultatif	Abandon	Situation	A	Abandon en cours d'intervention
L 2	Facultatif	Bilatéralité (optionnel)	Lieu	B	Bilatéral
				L	Gauche
				R	Droit
				S	Unilatéral (non spécifié si gauche ou droit)

Comprend: Bursectomie, sous-acromiale
Bursotomie, sous-acromiale
Incision avec réparation, bourse séreuse sous-acromiale

1.TB.52.GB	approche endoscopique (arthroscopie) [p.ex., bursectomie] avec technique d'excision
1.TB.52.GD	approche endoscopique (arthroscopie) [p.ex., bursotomie] avec technique d'incision
1.TB.52.HA	par aspiration percutanée (à l'aiguille)
1.TB.52.WJ	approche ouverte avec technique d'excision [par exemple, bursectomie]
1.TB.52.WK	approche ouverte avec technique d'incision [par exemple, bursotomie]

1.TB.55.^ ^ Retrait d'un appareil, articulations acromioclaviculaire et sternoclaviculaire

S ⁴ **L** ²

Numéro de référence	Attribut facultatif ou obligatoire	Description de référence	Type d'attribut	Codes des attributs	Descriptions des attributs
S 4	Facultatif	Abandon	Situation	A	Abandon en cours d'intervention
L 2	Facultatif	Bilatéralité (optionnel)	Lieu	B	Bilatéral
				L	Gauche
				R	Droit
				S	Unilatéral (non spécifié si gauche ou droit)

1.TB.55.^ ^ Retrait d'un appareil, articulations acromioclaviculaire et sternoclaviculaire	approche endoscopique [arthroscopie]	approche ouverte
treillis, goretex, gaine en Silastic	1.TB.55.DA-XX-N	1.TB.55.LA-XX-N
broche, clou	1.TB.55.DA-NV	1.TB.55.LA-NV
plaque, vis	1.TB.55.DA-NW	1.TB.55.LA-NW
fil, agrafes	1.TB.55.DA-KD	1.TB.55.LA-KD

1.TB.59.^ ^ Destruction, articulations acromioclaviculaire et sternoclaviculaire

S ⁴

Numéro de référence	Attribut facultatif ou obligatoire	Description de référence	Type d'attribut	Codes des attributs	Descriptions des attributs
S 4	Facultatif	Abandon	Situation	A	Abandon en cours d'intervention

1.TB.59.HA-AW approche percutanée et utilisation d'une sonde émettrice de radiofréquences

1.TB.72.^ ^ Libération, articulations acromioclaviculaire et sternoclaviculaire**S** ⁴ **L** ²

Numéro de référence	Attribut facultatif ou obligatoire	Description de référence	Type d'attribut	Codes des attributs	Descriptions des attributs
S 4	Facultatif	Abandon	Situation	A	Abandon en cours d'intervention
L 2	Facultatif	Bilatéralité (optionnel)	Lieu	B	Bilatéral
				L	Gauche
				R	Droit
				S	Unilatéral (non spécifié si gauche ou droit)

Comprend: Arthrolyse, articulations acromio-claviculaire et sterno-claviculaire
Libération, ligaments acromio-claviculaires, coraco-huméraux ou coraco-coracoïdiens
Libération, ligaments sterno-claviculaires, costo-claviculaires et interclaviculaires

À l'exclusion de: Libération d'adhérences, articulations acromioclaviculaire et sternoclaviculaire par manipulation (voir [1.TB.05.^ ^](#))
Libération de ligament avec acromiectomie ou résection de l'extrémité distale [ou proximale] de la clavicule (voir [1.TB.80.^ ^](#))

Ne pas utiliser: Si les ligaments d'une articulation sont libérés pour permettre l'accès au champ opératoire.

1.TB.72.DA approche endoscopique [arthroscopie]
1.TB.72.LA approche ouverte

1.TB.73.^ ^ Réduction, articulations acromioclaviculaire et sternoclaviculaire**S** ⁴ **L** ²

Numéro de référence	Attribut facultatif ou obligatoire	Description de référence	Type d'attribut	Codes des attributs	Descriptions des attributs
S 4	Facultatif	Abandon	Situation	A	Abandon en cours d'intervention
L 2	Facultatif	Bilatéralité (optionnel)	Lieu	B	Bilatéral
				L	Gauche
				R	Droit
				S	Unilatéral (non spécifié si gauche ou droit)

Comprend: Réduction avec parage (débridement), articulations acromioclaviculaire et sternoclaviculaire

À l'exclusion de: avec fixation (voir [1.TB.74.^ ^](#))

1.TB.73.JA approche fermée (externe)
1.TB.73.LA approche ouverte

1.TB.74.^.^ Fixation, articulations acromioclaviculaire et sternoclaviculaire**S** ⁵ **L** ²

Numéro de référence	Attribut facultatif ou obligatoire	Description de référence	Type d'attribut	Codes des attributs	Descriptions des attributs
S 5	Facultatif	Traitement - situation 1	Situation	A	Abandon en cours d'intervention
				R	Reprise
L 2	Facultatif	Bilatéralité (optionnel)	Lieu	B	Bilatéral
				L	Gauche
				R	Droit
				S	Unilatéral (non spécifié si gauche ou droit)

Comprend:

Fixation de l'extrémité distale de la clavicule dans l'apophyse coracoïde
 Réduction avec fixation, extrémité distale ou proximale de la clavicule, acromion
 Réparation de la subluxation de l'articulation acromio-claviculaire [fixation de la clavicule dans l'apophyse coracoïde]
 Réparation de la subluxation de l'articulation sterno-claviculaire [peut comprendre la résection de la clavicule pour corriger l'alignement]

1.TB.74.^.^ Fixation, articulations acromioclaviculaire et sternoclaviculaire	par dispositif de fixation [uniquement]	par technique de stabilisation en boucle [par exemple, ligament, tendon ou fascia]	par technique de ténodèse [par exemple, fixation à l'os d'un tendon ou d'un ligament]
utilisation d'un treillis	1.TB.74.LA-XX-N	1.TB.74.UU-XX-N	1.TB.74.WU-XX-N
utilisation d'une broche, d'un clou	1.TB.74.LA-NV	1.TB.74.UU-NV	1.TB.74.WU-NV
utilisation de vis, de plaque et vis	1.TB.74.LA-NW	1.TB.74.UU-NW	1.TB.74.WU-NW
utilisation de fil, d'agrafes, Endobutton	1.TB.74.LA-KD	1.TB.74.UU-KD	1.TB.74.WU-KD
sans utilisation de dispositif	—	1.TB.74.UU	1.TB.74.WU

1.TB.80.^.^ Réparation, articulations acromioclaviculaire et sternoclaviculaire**S** ⁵ **L** ²

Numéro de référence	Attribut facultatif ou obligatoire	Description de référence	Type d'attribut	Codes des attributs	Descriptions des attributs
S 5	Facultatif	Traitement - situation 1	Situation	A	Abandon en cours d'intervention
				R	Reprise
L 2	Facultatif	Bilatéralité (optionnel)	Lieu	B	Bilatéral
				L	Gauche
				R	Droit
				S	Unilatéral (non spécifié si gauche ou droit)

- Comprend:** Acromioplastie
Libération capsulaire ou arthrectomie avec transfert de tendon, articulations acromio-claviculaire et sterno-claviculaire, en vue du rééquilibrage
Libération de ligament avec autogreffe [tendon, muscle, fascia], articulations acromio-claviculaire et sterno-claviculaire, en vue de la prévention des adhérences
Suture de ligaments, articulation acromio-claviculaire
Suture de ligaments, articulation sterno-claviculaire
- À l'exclusion de:** Débridement sous-acromial seulement (voir [1.TB.87.^^](#))
- À codifier aussi:** Toute bursotomie/bursectomie sous-acromiale concomitante (voir [1.TB.52.^^](#))
Toute réparation concomitante de la coiffe des rotateurs (voir [1.TC.80.^^](#))
- Note:** Peut comprendre la pratique simultanée de plusieurs interventions sur la ou les articulations acromio-claviculaires et sterno-claviculaires, notamment : division de ligaments (résection ou réparation), acromiectomie, décompression sous-acromiale, excision de l'extrémité distale de la clavicule.

1.TB.80.^^ Réparation, articulations acromioclaviculaire et sternoclaviculaire	approche endoscopique [arthroscopie]	approche ouverte
avec technique d'apposition [par exemple, suture]	1.TB.80.DA	1.TB.80.LA
avec autogreffe [par exemple, fascia, muscle]	1.TB.80.DA-XX-A	1.TB.80.LA-XX-A
avec source combinée de tissus [par exemple, tissu synthétique avec transfert]	1.TB.80.DA-XX-Q	1.TB.80.LA-XX-Q
avec transfert local de tendon	1.TB.80.DA-XX-E	1.TB.80.LA-XX-E
avec tissu synthétique [par exemple, goretex, treillis, gaine en Silastic]	1.TB.80.DA-XX-N	1.TB.80.LA-XX-N
avec homogreffe [par exemple, tendon de donneur pour la réparation du ligament]	1.TB.80.DA-XX-K	1.TB.80.LA-XX-K

1.TB.87.^^ Excision partielle, articulations acromioclaviculaire et sternoclaviculaire

S ⁴ **L** ²

Numéro de référence	Attribut facultatif ou obligatoire	Description de référence	Type d'attribut	Codes des attributs	Descriptions des attributs
S 4	Facultatif	Abandon	Situation	A	Abandon en cours d'intervention
L 2	Facultatif	Bilatéralité (optionnel)	Lieu	B	Bilatéral
				L	Gauche
				R	Droit
				S	Unilatéral (non spécifié si gauche ou droit)

Comprend: Acromiectomy
Résection, extrémité distale de la clavicule
Résection, extrémité proximale de la clavicule

À l'exclusion de: Acromiectomy avec stabilisation des ligaments de l'articulation acromio-claviculaire (voir [1.TB.80.^^](#))
Résection de l'extrémité proximale de la clavicule avec stabilisation des ligaments de l'articulation sterno-claviculaire (voir [1.TB.80.^^](#))

À codifier aussi: Toute bursotomie ou bursectomie sous-acromiale concomitante (voir [1.TB.52.^^](#))

1.TB.87.DA approche endoscopique [arthroscopie]
1.TB.87.LA approche ouverte

1.TC.^^.^^ Interventions thérapeutiques sur la coiffe des rotateurs

Comprend: Tendons et muscles sous-épineux, sous-scapulaires, sus-épineux et petits ronds

1.TC.57.^^ Extraction, coiffe des rotateurs

S ⁴ **L** ²

Numéro de référence	Attribut facultatif ou obligatoire	Description de référence	Type d'attribut	Codes des attributs	Descriptions des attributs
S 4	Facultatif	Abandon	Situation	A	Abandon en cours d'intervention
L 2	Facultatif	Bilatéralité (optionnel)	Lieu	B	Bilatéral
				L	Gauche
				R	Droit
				S	Unilatéral (non spécifié si gauche ou droit)

Comprend: Retrait [dépôts calciques], coiffe des rotateurs

1.TC.57.DA approche endoscopique [arthroscopie]
1.TC.57.LA approche ouverte

1.TC.59.^^ Destruction, coiffe des rotateurs

S ⁴ **L** ²

Numéro de référence	Attribut facultatif ou obligatoire	Description de référence	Type d'attribut	Codes des attributs	Descriptions des attributs
S 4	Facultatif	Abandon	Situation	A	Abandon en cours d'intervention
L 2	Facultatif	Bilatéralité (optionnel)	Lieu	B	Bilatéral
				L	Gauche
				R	Droit
				S	Unilatéral (non spécifié si gauche ou droit)

Comprend: Parage (débridement), coiffe des rotateurs

À l'exclusion de: avec libération (ténolyse), coiffe des rotateurs (voir [1.TC.72.^^](#))
avec suture ou réparation par ténodèse, coiffe des rotateurs (voir [1.TC.80.^^](#))

1.TC.59.DA approche endoscopique [arthroscopie]
1.TC.59.LA approche ouverte

1.TC.72.^^ Libération, coiffe des rotateurs

S 4 **L** 2

Numéro de référence	Attribut facultatif ou obligatoire	Description de référence	Type d'attribut	Codes des attributs	Descriptions des attributs
S 4	Facultatif	Abandon	Situation	A	Abandon en cours d'intervention
L 2	Facultatif	Bilatéralité (optionnel)	Lieu	B	Bilatéral
				L	Gauche
				R	Droit
				S	Unilatéral (non spécifié si gauche ou droit)

1.TC.72.DA approche endoscopique [arthroscopie]
1.TC.72.LA approche ouverte

1.TC.80.^^ Réparation, coiffe des rotateurs

S 17 **L** 2

Numéro de référence	Attribut facultatif ou obligatoire	Description de référence	Type d'attribut	Codes des attributs	Descriptions des attributs
S 17	Facultatif	Traitement - situation 11	Situation	A	Abandon en cours d'intervention
				C	Convertie (d'une approche endoscopique en opération ouverte)
				D P	Retardé, primaire (cure survenant de 2 à 14 jours après le traumatisme)
				D S	Retardé, secondaire (cure survenant > 14 jours après le traumatisme)
				R	Reprise
L 2	Facultatif	Bilatéralité (optionnel)	Lieu	B	Bilatéral
				L	Gauche
				R	Droit
				S	Unilatéral (non spécifié si gauche ou droit)

Comprend: Myoplastie, coiffe des rotateurs
Réparation, coiffe des rotateurs avec ou sans parage (débridement)
Suture, coiffe des rotateurs
Ténoplastie, coiffe des rotateurs
Transfert, coiffe des rotateurs [tendon]

À l'exclusion de: Avancement, capsule scapulaire (voir [1.TA.80.^^](#))

À codifier aussi: Toute acromioplastie concomitante (voir [1.TB.80.^^](#))

1.TC.80.^^ Réparation, coiffe des rotateurs	par technique d'apposition [par exemple, suture entre tendons]	par technique de ténodèse [par exemple, boucle ou suture [ancrée] sur un os ou à travers un os]	par ténodèse avec fixation de vis [par exemple, tendon avec cheville osseuse fixée à l'os à l'aide d'une vis]	par ténodèse avec dispositif (de fixation) bioabsorbable
approche ouverte				
avec réparation simple (sans greffe ni transfert)	1.TC.80.LA	1.TC.80.WU	1.TC.80.WU-NW	1.TC.80.WU-FH
avec autogreffe [par exemple, tendon, fascia]	1.TC.80.LA-XX-A	1.TC.80.WU-XX-A	1.TC.80.WU-NW-A	1.TC.80.WU-FH-A
avec homogreffe [par exemple, système de régénération tissulaire GRAFTJACKET]	1.TC.80.LA-XX-K	1.TC.80.WU-XX-K	1.TC.80.WU-NW-K	1.TC.80.WU-FH-K
avec source combinée de tissus [autogreffe, transfert de tendon, goretex]	1.TC.80.LA-XX-Q	1.TC.80.WU-XX-Q	1.TC.80.WU-NW-Q	1.TC.80.WU-FH-Q
avec tissu synthétique [par exemple, goretex, treillis]	1.TC.80.LA-XX-N	1.TC.80.WU-XX-N	1.TC.80.WU-NW-N	1.TC.80.WU-FH-N
avec transfert de tendon en vue du réalignement [par exemple, avancement, transposition]	1.TC.80.LA-XX-E	1.TC.80.WU-XX-E	1.TC.80.WU-NW-E	1.TC.80.WU-FH-E
approche endoscopique [arthroscopie]				
avec réparation simple (sans greffe ni transfert)	1.TC.80.DA	1.TC.80.GC	1.TC.80.GC-NW	1.TC.80.GC-FH
avec autogreffe [par exemple, tendon, fascia]	1.TC.80.DA-XX-A	1.TC.80.GC-XX-A	1.TC.80.GC-NW-A	1.TC.80.GC-FH-A
avec homogreffe [par exemple, système de régénération tissulaire GRAFTJACKET]	1.TC.80.DA-XX-K	1.TC.80.GC-XX-K	1.TC.80.GC-NW-K	1.TC.80.GC-FH-K
avec source combinée de tissus [autogreffe, transfert de tendon, goretex]	1.TC.80.DA-XX-Q	1.TC.80.GC-XX-Q	1.TC.80.GC-NW-Q	1.TC.80.GC-FH-Q
avec tissu synthétique [par exemple, goretex, treillis]	1.TC.80.DA-XX-N	1.TC.80.GC-XX-N	1.TC.80.GC-NW-N	1.TC.80.GC-FH-N
avec transfert de tendon en vue du réalignement [par exemple, avancement, transposition]	1.TC.80.DA-XX-E	1.TC.80.GC-XX-E	1.TC.80.GC-NW-E	1.TC.80.GC-FH-E

1.TF.^^.^^ Interventions thérapeutiques sur les muscles du bras [entourant l'épaule]

Comprend: Fascia de la partie supérieure du bras
Muscles coraco-brachial, deltoïde, angulaire de l'omoplate, grand rond, trapèze
Muscles de l'épaule
Muscles de la partie supérieure du bras NCA

À l'exclusion de: Coiffe des rotateurs: sus-épineux, sous-épineux, petit rond et sous-scapulaire (voir [1.TC.^^.^^](#))
 Muscle grand dentelé (voir [1.SY.^^.^^](#))
 Muscle grand dorsal (voir [1.SG.^^.^^](#))
 Muscle grand pectoral (voir [1.SY.^^.^^](#))
 Muscles de l'avant-bras [entourant le coude] (voir [1.TQ.^^.^^](#))
 Muscles rhomboïdes (voir [1.SG.^^.^^](#))
 Tumeur dont l'origine se situe dans les muscles du bras [entourant l'épaule], ou qui les atteint (voir [1.TX.^^.^^](#))

1.TF.04.^^ Mobilisation, muscles du bras [entourant l'épaule]

L ²

Numéro de référence	Attribut facultatif ou obligatoire	Description de référence	Type d'attribut	Codes des attributs	Descriptions des attributs
L 2	Facultatif	Bilatéralité (optionnel)	Lieu	B	Bilatéral
				L	Gauche
				R	Droit
				S	Unilatéral (non spécifié si gauche ou droit)

Comprend: Libération myofasciale, bras (autour de l'épaule)

À l'exclusion de: avec manipulation/ajustement concomitant de l'épaule (voir [1.TA.05.^^](#))
 avec mobilisation concomitante de l'épaule (voir [1.TA.04.^^](#))
 Fasciotomie ou fasciectomie pour libération des muscles, bras (autour de l'épaule) (voir [1.TF.72.^^](#))

Note: Comprend déplacement, étirement ou élongation des tissus mous du bras (autour de l'épaule)

1.TF.04.JH approche externe avec technique manuelle

1.TF.09.^^ Stimulation, muscles du bras [entourant l'épaule]

L ²

Numéro de référence	Attribut facultatif ou obligatoire	Description de référence	Type d'attribut	Codes des attributs	Descriptions des attributs
L 2	Facultatif	Bilatéralité (optionnel)	Lieu	B	Bilatéral
				L	Gauche
				R	Droit
				S	Unilatéral (non spécifié si gauche ou droit)

Comprend: Application d'électrodes, muscles de la partie supérieure du bras
Stimulation électrique, muscles de la partie supérieure du bras

1.TF.09.HA-CH	approche percutanée et aiguille Comprend: Technique de l'aiguille sèche (dry needling) pour stimulation intramusculaire ("trigger point", point gâchette), muscles de la partie supérieure du bras
1.TF.09.HA-JA	insertion percutanée d'électrodes
1.TF.09.JA-AG	utilisation d'un laser
1.TF.09.JA-AZ	utilisation d'ultrasons
1.TF.09.JA-DV	neurostimulation transcutanée externe [TENS]
1.TF.09.JA-DW	stimulation neuromusculaire transcutanée externe [EMS]
1.TF.09.JA-DX	stimulation interférentielle externe
1.TF.09.JA-EE	stimulation électrique fonctionnelle [SEF]

1.TF.57.^.^ Extraction, muscles du bras [entourant l'épaule]

S ⁴ **L** ²

Numéro de référence	Attribut facultatif ou obligatoire	Description de référence	Type d'attribut	Codes des attributs	Descriptions des attributs
S 4	Facultatif	Abandon	Situation	A	Abandon en cours d'intervention
L 2	Facultatif	Bilatéralité (optionnel)	Lieu	B	Bilatéral
				L	Gauche
				R	Droit
				S	Unilatéral (non spécifié si gauche ou droit)

Comprend: Retrait [dépôts calciques], muscles du bras [entourant l'épaule]

1.TF.57.LA approche ouverte

1.TF.58.^.^ Prélèvement, muscles du bras [entourant l'épaule]

S ⁴ **L** ²

Numéro de référence	Attribut facultatif ou obligatoire	Description de référence	Type d'attribut	Codes des attributs	Descriptions des attributs
S 4	Facultatif	Abandon	Situation	A	Abandon en cours d'intervention
L 2	Facultatif	Bilatéralité (optionnel)	Lieu	B	Bilatéral
				L	Gauche
				R	Droit
				S	Unilatéral (non spécifié si gauche ou droit)

1.TF.58.LA-XX-F d'un lambeau libre [par exemple, lambeau deltoïdien], approche ouverte

1.TF.72.^ ^ Libération, muscles du bras [entourant l'épaule]**S** ⁴ **L** ²

Numéro de référence	Attribut facultatif ou obligatoire	Description de référence	Type d'attribut	Codes des attributs	Descriptions des attributs
S 4	Facultatif	Abandon	Situation	A	Abandon en cours d'intervention
L 2	Facultatif	Bilatéralité (optionnel)	Lieu	B	Bilatéral
				L	Gauche
				R	Droit
				S	Unilatéral (non spécifié si gauche ou droit)

Comprend: Fasciectomie, bras [entourant l'épaule]
 Fasciotomie, bras [entourant l'épaule]
 Libération, contracture, muscles du bras [entourant l'épaule]
 Myotomie, bras [entourant l'épaule]

1.TF.72.WJ technique d'excision [par exemple, fasciectomie]
 1.TF.72.WK technique d'incision [par exemple, fasciotomie, myotomie]

1.TF.80.^ ^ Réparation, muscles du bras [entourant l'épaule]**S** ²⁸ **L** ²

Numéro de référence	Attribut facultatif ou obligatoire	Description de référence	Type d'attribut	Codes des attributs	Descriptions des attributs
S 28	Facultatif	Situation du traitement 3A	Situation	D	Retardé (fermeture > 24 heures après le traumatisme)
				R	Reprise
				S	Par étape
L 2	Facultatif	Bilatéralité (optionnel)	Lieu	B	Bilatéral
				L	Gauche
				R	Droit
				S	Unilatéral (non spécifié si gauche ou droit)

Comprend: Fascioplastie, bras [entourant l'épaule]
 Fasciorraphie, bras [entourant l'épaule]
 Lambeau de rotation, muscles du bras [entourant l'épaule]
 Myoplastie, muscles du bras [entourant l'épaule]
 Myorraphie, muscles du bras [entourant l'épaule]
 Suture, muscles du bras [entourant l'épaule]

1.TF.80.LA	approche ouverte et technique d'apposition simple [par exemple, suture, agrafes]
1.TF.80.LA-XX-A	approche ouverte et autogreffe [par exemple, fascia]
1.TF.80.LA-XX-E	approche ouverte et lambeau local de transposition [par exemple, réalignement, avancement]
1.TF.80.LA-XX-F	approche ouverte et lambeau libre
1.TF.80.LA-XX-N	approche ouverte et tissu synthétique [par exemple, goretex, treillis, gaine en Silastic]
1.TF.80.LA-XX-Q	approche ouverte et source combinée de tissus [par exemple, greffe ou lambeau, treillis]

1.TF.87.^.^ Excision partielle, muscles du bras [entourant l'épaule]

S ⁴ **L** ²

Numéro de référence	Attribut facultatif ou obligatoire	Description de référence	Type d'attribut	Codes des attributs	Descriptions des attributs
S 4	Facultatif	Abandon	Situation	A	Abandon en cours d'intervention
L 2	Facultatif	Bilatéralité (optionnel)	Lieu	B	Bilatéral
				L	Gauche
				R	Droit
				S	Unilatéral (non spécifié si gauche ou droit)

Comprend: Excision, lambeau musculaire ou composite (non viable) du bras [entourant l'épaule]

À l'exclusion de: Excision, (lésion) des tissus mous du bras (voir [1.TX.87.^.^](#))
 Excision, muscle ou tendon du bras (voir [1.TX.87.^.^](#))
 Prélèvement, lambeau musculaire du bras [entourant l'épaule] (voir [1.TX.87.^.^](#))
 Résection [tumeur], tissus mous du bras (voir [1.TX.87.^.^](#))

1.TF.87.LA	par technique d'apposition simple [par exemple, suture, agrafes] (pour fermer le défaut)
1.TF.87.LA-XX-A	par autogreffe [par exemple, fascia ou peau] (pour fermer le défaut)
1.TF.87.LA-XX-E	par lambeau local de transposition [par exemple, lambeau musculaire d'avancement ou lambeau cutané pour plastie en Z] (pour fermer le défaut)
1.TF.87.LA-XX-F	par lambeau libre [par exemple, lambeau libre musculocutané] (pour fermer le défaut)
1.TF.87.LA-XX-Q	par une source combinée de tissus [par exemple, greffe cutanée avec lambeau] (pour fermer le défaut)

1.TH.^.^ Interventions thérapeutiques sur les tendons du bras [entourant l'épaule]**Comprend:**

Tendons de l'épaule NCA
 Tendons de la partie supérieure du bras NCA
 Tendons des biceps, conjoint, du grand pectoral, du scapulaire et des triceps

À l'exclusion de: Coiffe des rotateurs : sus-épineux, sous-épineux, petit rond et sous-scapulaire (voir [1.TC.^.^](#))

1.TH.58.^.^ Prélèvement, tendons du bras [entourant l'épaule]**S⁴ L²**

Numéro de référence	Attribut facultatif ou obligatoire	Description de référence	Type d'attribut	Codes des attributs	Descriptions des attributs
S 4	Facultatif	Abandon	Situation	A	Abandon en cours d'intervention
L 2	Facultatif	Bilatéralité (optionnel)	Lieu	B	Bilatéral
				L	Gauche
				R	Droit
				S	Unilatéral (non spécifié si gauche ou droit)

1.TH.58.LA-XX-A d'une autogreffe par approche ouverte

1.TH.72.^.^ Libération, tendons du bras [entourant l'épaule]**S⁴ L²**

Numéro de référence	Attribut facultatif ou obligatoire	Description de référence	Type d'attribut	Codes des attributs	Descriptions des attributs
S 4	Facultatif	Abandon	Situation	A	Abandon en cours d'intervention
L 2	Facultatif	Bilatéralité (optionnel)	Lieu	B	Bilatéral
				L	Gauche
				R	Droit
				S	Unilatéral (non spécifié si gauche ou droit)

Comprend:

Ténolyse, tendons du bras [entourant l'épaule]
 Ténosynovectomie [pour la libération], tendons du bras [entourant l'épaule]

Ne pas utiliser:

Lorsque la libération est réalisée dans le cadre d'un transfert ou d'une réparation de tendon (voir [1.TH.80.^.](#))

1.TH.72.DA approche endoscopique [arthroscopie]
 1.TH.72.LA approche ouverte

1.TH.80.^ ^ Réparation, tendons du bras [entourant l'épaule]**S⁷ L²**

Numéro de référence	Attribut facultatif ou obligatoire	Description de référence	Type d'attribut	Codes des attributs	Descriptions des attributs
S 7	Facultatif	Traitement - situation 3	Situation	A	Abandon en cours d'intervention
				D P	Retardé, primaire (cure survenant de 2 à 14 jours après le traumatisme)
				D S	Retardé, secondaire (cure survenant >14 jours après le traumatisme)
				R	Reprise
L 2	Facultatif	Bilatéralité (optionnel)	Lieu	B	Bilatéral
				L	Gauche
				R	Droit
				S	Unilatéral (non spécifié si gauche ou droit)

Comprend: Suture, ensemble muscle-tendon [rupture], tendons du bras [entourant l'épaule]
 Ténodèse, tendons du bras [entourant l'épaule]
 Ténoplastie avec ténodèse, tendons du bras [entourant l'épaule]
 Ténoplastie, tendons du bras [entourant l'épaule]
 Ténorrhaphie, tendons du bras [entourant l'épaule]
 Transfert, tendon, bras [entourant l'épaule]

À l'exclusion de: réparation de la coiffe des rotateurs (voir [1.TC.80.^ ^](#))
 Réparation, tendons entourant le coude/l'avant-bras (voir [1.TS.80.^ ^](#))

1.TH.80.^ ^ Réparation, tendons du bras [entourant l'épaule]	par technique d'apposition [par exemple, suture entre tendons]	par technique de ténodèse [par exemple, boucle ou suture [ancrée] sur un os ou à travers un os]	par ténodèse avec fixation de vis [par exemple, tendon avec cheville osseuse fixée à l'os à l'aide d'une vis]	par ténodèse avec dispositif (de fixation) bioabsorbable
approche ouverte				
avec réparation simple (sans greffe ni transfert)	1.TH.80.LA	1.TH.80.WU	1.TH.80.WU-NW	1.TH.80.WU-FH
avec autogreffe [par exemple, tendon, fascia]	1.TH.80.LA-XX-A	1.TH.80.WU-XX-A	1.TH.80.WU-NW-A	1.TH.80.WU-FH-A
avec homogreffe [par exemple, allogreffe de tendon]	1.TH.80.LA-XX-K	—	—	1.TH.80.WU-FH-K
avec tissu synthétique [par exemple, goretex, treillis]	1.TH.80.LA-XX-N	1.TH.80.WU-XX-N	1.TH.80.WU-NW-N	1.TH.80.WU-FH-N
avec source combinée de tissus [par exemple, autogreffe, transfert de tendon, goretex]	1.TH.80.LA-XX-Q	1.TH.80.WU-XX-Q	1.TH.80.WU-NW-Q	1.TH.80.WU-FH-Q
avec transfert de tendon en vue du réalignement [par exemple, avancement, transposition]	1.TH.80.LA-XX-E	1.TH.80.WU-XX-E	1.TH.80.WU-NW-E	1.TH.80.WU-FH-E
approche endoscopique [arthroscopie]				
avec réparation simple (sans greffe ni transfert)	1.TH.80.DA	—	—	1.TH.80.GC-FH

1.TK.^^.^^ Interventions thérapeutiques sur l'humérus

- Comprend:** Crête supracondylienne [latérale et moyenne], humérus
Épiphyse et périoste de l'humérus
- À l'exclusion de:** Col chirurgical de l'humérus (voir [1.TA.^^.^^](#))
Condyle huméral (voir [1.TM.^^.^^](#))
Épicondyle et épitrochlée, humérus (voir [1.TM.^^.^^](#))
Grosse tubérosité [trochiter], humérus (voir [1.TA.^^.^^](#))
Surface articulaire de l'humérus distal (coude) (voir [1.TM.^^.^^](#))
Surface articulaire de l'humérus proximal (épaule) (voir [1.TA.^^.^^](#))
Tête de l'humérus (voir [1.TA.^^.^^](#))
Trochlée humérale (voir [1.TM.^^.^^](#))

1.TK.03.^^ Immobilisation, humérus**S** 12 **L** 2

Numéro de référence	Attribut facultatif ou obligatoire	Description de référence	Type d'attribut	Codes des attributs	Descriptions des attributs
S 12	Facultatif	Traitement - situation 7	Situation	R	Reprise
L 2	Facultatif	Bilatéralité (optionnel)	Lieu	B	Bilatéral
				L	Gauche
				R	Droit
				S	Unilatéral (non spécifié si gauche ou droit)

- Comprend:** Immobilisation avec traction, humérus
Pose, dispositif d'immobilisation externe, humérus
Retrait avec remplacement, dispositif d'immobilisation externe, humérus
Traction, humérus (avec ou sans suspension)

Note: Peut impliquer l'immobilisation du bras entier pour stabiliser l'humérus.

1.TK.03.^^ Immobilisation, humérus	avec immobilisation uniquement	avec traction externe [par exemple, peau]	avec traction percutanée [par exemple, squelettique]
utilisation d'un appareillage	1.TK.03.JA-EQ	—	—
utilisation d'un plâtre [spica, cylindre]	1.TK.03.JA-FQ	1.TK.03.JZ-FQ	1.TK.03.HA-FQ
utilisation d'un appareil de fixation externe percutané	—	—	1.TK.03.HA-KC
utilisation d'une orthèse pneumatique	1.TK.03.JA-MM	—	—
utilisation d'une attelle	1.TK.03.JA-SR	1.TK.03.JZ-SR	1.TK.03.HA-SR
utilisation d'une traction uniquement	—	1.TK.03.JZ-TA	1.TK.03.HA-TA
utilisation d'une écharpe	1.TK.03.JA-SQ	—	—

1.TK.09.^ ^ Stimulation, humérus**S** ⁴ **L** ²

Numéro de référence	Attribut facultatif ou obligatoire	Description de référence	Type d'attribut	Codes des attributs	Descriptions des attributs
S 4	Facultatif	Abandon	Situation	A	Abandon en cours d'intervention
L 2	Facultatif	Bilatéralité (optionnel)	Lieu	B	Bilatéral
				L	Gauche
				R	Droit
				S	Unilatéral (non spécifié si gauche ou droit)

Comprend: Insertion, stimulateur électrique visant à faciliter la consolidation osseuse, humérus
Stimulation cutanée, humérus

1.TK.09.HA-JA	par implantation percutanée d'électrodes [p. ex., stimulateur électrique visant à faciliter la consolidation osseuse]
1.TK.09.JA-AQ	par utilisation d'aimants externes [champ électromagnétique pulsé]
1.TK.09.JA-JA	par utilisation d'électrodes externes [par exemple, sous un plâtre]

1.TK.35.^ ^ Pharmacothérapie (locale), humérus**L** ²

Numéro de référence	Attribut facultatif ou obligatoire	Description de référence	Type d'attribut	Codes des attributs	Descriptions des attributs
L 2	Facultatif	Bilatéralité (optionnel)	Lieu	B	Bilatéral
				L	Gauche
				R	Droit
				S	Unilatéral (non spécifié si gauche ou droit)

Comprend: Irrigation, humérus
Nettoyage humérus (fracture ouverte)

À l'exclusion de: concomitante avec fixation de l'humérus (voir [1.TK.74.^ ^](#))
concomitante avec une réduction ouverte de la fracture (voir [1.TK.73.^ ^](#))

1.TK.35.HA-J2	approche percutanée [à l'aiguille] et utilisation d'un agent corticostéroïde
1.TK.35.JA-D1	approche externe et utilisation d'une solution d'irrigation antiinfectieuse Comprend: chlorhexidine, néomycine
1.TK.35.JA-D2	approche externe et utilisation d'une solution d'irrigation salée Comprend: chlorure de sodium
1.TK.35.JA-D3	approche externe et utilisation d'une autre solution d'irrigation Comprend: sorbitol, mannitol
1.TK.35.LA-K8	approche ouverte et utilisation d'un agent antibactérien [p. ex., perles de gentamicine]

1.TK.38.^ ^ Gestion d'un appareil externe, humérus

Comprend: Ajustement d'un appareil, humérus
Retrait d'un dispositif d'immobilisation, humérus

À l'exclusion de: Retrait avec remplacement, dispositif d'immobilisation externe (voir [1.TK.03.^ ^](#))

1.TK.38.HA-KC	appareil de fixation externe percutané
1.TK.38.HA-TA	traction squelettique
1.TK.38.JA-EQ	orthèse
1.TK.38.JA-FQ	plâtre
1.TK.38.JA-MM	orthèse pneumatique
1.TK.38.JA-SQ	écharpe
1.TK.38.JA-SR	attelle
1.TK.38.JZ-TA	dispositif de traction cutanée

1.TK.52.^ ^ Drainage, humérus**S** ⁴ **L** ²

Numéro de référence	Attribut facultatif ou obligatoire	Description de référence	Type d'attribut	Codes des attributs	Descriptions des attributs
S 4	Facultatif	Abandon	Situation	A	Abandon en cours d'intervention
L 2	Facultatif	Bilatéralité (optionnel)	Lieu	B	Bilatéral
				L	Gauche
				R	Droit
				S	Unilatéral (non spécifié si gauche ou droit)

Comprend: Drainage, kyste de l'humérus

1.TK.52.HA	approche percutanée (à l'aiguille)
1.TK.52.HA-J2	approche percutanée (à l'aiguille), infiltration de stéroïde
1.TK.52.HA-XX-A	approche percutanée (à l'aiguille), tampon de moelle osseuse

1.TK.55.^ ^ Retrait d'un appareil, humérus**S** ⁴ **L** ²

Numéro de référence	Attribut facultatif ou obligatoire	Description de référence	Type d'attribut	Codes des attributs	Descriptions des attributs
S 4	Facultatif	Abandon	Situation	A	Abandon en cours d'intervention
L 2	Facultatif	Bilatéralité (optionnel)	Lieu	B	Bilatéral
				L	Gauche
				R	Droit
				S	Unilatéral (non spécifié si gauche ou droit)

1.TK.55.LA-DV	stimulateur électronique [par exemple, stimulateur électrique visant à faciliter la consolidation osseuse], approche ouverte
1.TK.55.LA-K8	agent antibactérien [par exemple, perles de gentamicine], approche ouverte
1.TK.55.LA-KD	fil, maille, agrafe, approche ouverte
1.TK.55.LA-LQ	clou centromédullaire, approche ouverte
1.TK.55.LA-NV	broche, clou, approche ouverte
1.TK.55.LA-NW	plaque, vis, approche ouverte
1.TK.55.LA-PM	endoprothèse, approche ouverte

1.TK.56.^ ^ Retrait d'un corps étranger, humérus**S** ⁴ **L** ²

Numéro de référence	Attribut facultatif ou obligatoire	Description de référence	Type d'attribut	Codes des attributs	Descriptions des attributs
S 4	Facultatif	Abandon	Situation	A	Abandon en cours d'intervention
L 2	Facultatif	Bilatéralité (optionnel)	Lieu	B	Bilatéral
				L	Gauche
				R	Droit
				S	Unilatéral (non spécifié si gauche ou droit)

Comprend: avec parage (débridement) du site, humérus
Extraction de projectile (par exemple, balle, éclat de métal, clou de menuisier), humérus

À l'exclusion de: Extraction d'un dispositif de fixation, humérus (voir [1.TK.55.^ ^](#))

1.TK.56.JA	approche externe (extraction manuelle)
1.TK.56.LA	approche ouverte

1.TK.58.^ ^ Prélèvement, humérus**S** ⁴ **L** ²

Numéro de référence	Attribut facultatif ou obligatoire	Description de référence	Type d'attribut	Codes des attributs	Descriptions des attributs
S 4	Facultatif	Abandon	Situation	A	Abandon en cours d'intervention
L 2	Facultatif	Bilatéralité (optionnel)	Lieu	B	Bilatéral
				L	Gauche
				R	Droit
				S	Unilatéral (non spécifié si gauche ou droit)

1.TK.58.LA-XX-K d'un greffon osseux sur un donneur décédé

1.TK.59.^ ^ Destruction, humérus**S** ⁴

Numéro de référence	Attribut facultatif ou obligatoire	Description de référence	Type d'attribut	Codes des attributs	Descriptions des attributs
S 4	Facultatif	Abandon	Situation	A	Abandon en cours d'intervention

Comprend: Sclérothérapie, humérus, intralésionnelle [p.ex., kyste osseux anévrysmal]**À l'exclusion de:** Ostéoclasie, humérus (voir [1.TK.80.^ ^](#))

1.TK.59.HA-AW approche percutanée (à l'aiguille), utilisation d'une sonde émettrice de radiofréquences

Comprend: Ablation par radiofréquence (ARF), humérus

1.TK.59.HA-X7 approche percutanée (à l'aiguille), utilisation d'un agent chimique (p.ex., Ethibloc, zein)

1.TK.73.^ ^ Réduction, humérus**S** ⁴ **L** ²

Numéro de référence	Attribut facultatif ou obligatoire	Description de référence	Type d'attribut	Codes des attributs	Descriptions des attributs
S 4	Facultatif	Abandon	Situation	A	Abandon en cours d'intervention
L 2	Facultatif	Bilatéralité (optionnel)	Lieu	B	Bilatéral
				L	Gauche
				R	Droit
				S	Unilatéral (non spécifié si gauche ou droit)

- Comprend:** avec irrigation d'une plaie de fracture ouverte, humérus
Réduction avec parage (débridement), humérus
- À l'exclusion de:** avec fixation, humérus (voir [1.TK.74.^^](#))
Réduction, col ou tête de l'humérus (voir épaule [1.TA.73.^^](#))
Réduction, épicondyle ou trochlée de l'humérus (voir coude [1.TM.73.^^](#))
- À codifier aussi:** Toute immobilisation concomitante par un plâtre (voir [1.TK.03.^^](#))
Toute pose concomitante d'une traction squelettique (voir [1.TK.03.^^](#))

1.TK.73.JA approche fermée [externe]
1.TK.73.LA approche ouverte

1.TK.74.^^ Fixation, humérus

S 5 **L** 50

Numéro de référence	Attribut facultatif ou obligatoire	Description de référence	Type d'attribut	Codes des attributs	Descriptions des attributs
S 5	Facultatif	Traitement - situation 1	Situation	A	Abandon en cours d'intervention
				R	Reprise
L 50	Facultatif	Os longs 1	Lieu	B	Bilatéral
				L	Gauche [diaphyse ou SAI]
				L D	Gauche distal
				L E	Épiphyse gauche
				L P	Gauche proximal (trochanter)
				R	Droite [diaphyse ou SAI]
				R C	Épiphyse droite
				R D	Droit distal
				R P	Droit proximal (trochanter)

- Comprend:** avec irrigation d'une plaie de fracture ouverte, humérus
en vue de l'arrêt de la croissance osseuse, humérus (par exemple, arrêt épiphysaire)
en vue de la réparation d'une absence de solidification, humérus
en vue de la réparation d'une fracture de la tête de l'os par glissement, humérus
Épiphysiodèse, humérus
Parage (débridement) avec fixation, humérus
Réduction avec fixation, humérus
- À l'exclusion de:** Fixation, col ou tête de l'humérus (voir épaule [1.TA.74.^^](#))
Fixation, épicondyle ou trochlée de l'humérus (voir coude [1.TM.74.^^](#))
- À codifier aussi:** toute immobilisation, humérus (voir [1.TK.03.^^](#))

1.TK.74.^.^ Fixation, humérus	sans utilisation de tissu	avec autogreffe osseuse	avec homogreffe osseuse	avec source combinée de tissus [par exemple, greffon osseux, ciment, pâte]	avec tissu synthétique [par exemple, ciment à os ou pâte]
approche ouverte					
utilisation d'une broche, d'un clou	1.TK.74.LA-NV	1.TK.74.LA-NV-A	1.TK.74.LA-NV-K	1.TK.74.LA-NV-Q	1.TK.74.LA-NV-N
utilisation de plaque, vis	1.TK.74.LA-NW	1.TK.74.LA-NW-A	1.TK.74.LA-NW-K	1.TK.74.LA-NW-Q	1.TK.74.LA-NW-N
utilisation de fil, de maille, d'agrafes	1.TK.74.LA-KD	1.TK.74.LA-KD-A	1.TK.74.LA-KD-K	1.TK.74.LA-KD-Q	1.TK.74.LA-KD-N
utilisation d'un clou centromédullaire	1.TK.74.LA-LQ	1.TK.74.LA-LQ-A	1.TK.74.LA-LQ-K	1.TK.74.LA-LQ-Q	1.TK.74.LA-LQ-N
aucun dispositif utilisé (par exemple, dans le cas d'une épiphysiodèse)	1.TK.74.LA	—	—	—	—
approche percutanée [par exemple, avec réduction fermée ou sans réduction]					
utilisation d'une broche, d'un clou	1.TK.74.HA-NV	—	—	—	—
utilisation de fil, d'agrafes, de maille	1.TK.74.HA-KD	—	—	—	—
utilisation d'un clou centromédullaire	1.TK.74.HA-LQ	—	—	—	—
utilisation de plaque, vis	1.TK.74.HA-NW	—	—	—	—

1.TK.79.^.^ Réparation d'augmentation, humérus**S 5 L 2**

Numéro de référence	Attribut facultatif ou obligatoire	Description de référence	Type d'attribut	Codes des attributs	Descriptions des attributs
S 5	Facultatif	Traitement - situation 1	Situation	A	Abandon en cours d'intervention
				R	Reprise
L 2	Facultatif	Bilatéralité (optionnel)	Lieu	B	Bilatéral
				L	Gauche
				R	Droit
				S	Unilatéral (non spécifié si gauche ou droit)

Comprend: Allongement, humérus
 Corticotomie avec distraction, humérus
 Distraction osseuse (osséodistraction/ostéodistraction), humérus
 Distraction, humérus
 Ostéotomie (transverse) avec distraction, humérus (en vue de l'allongement)

À l'exclusion de: Ostéotomie, allongement, humérus, par greffe osseuse (voir [1.TK.80.^.^](#))

1.TK.79.HA-MG	approche percutanée et utilisation d'un dispositif de distraction [par exemple, charnière, Ilizarov]
1.TK.79.LA-MG	approche ouverte et utilisation d'un dispositif de distraction [par exemple, charnière, Ilizarov]

1.TK.80.^ ^ Réparation, humérus**S** 5 **L** 51

Numéro de référence	Attribut facultatif ou obligatoire	Description de référence	Type d'attribut	Codes des attributs	Descriptions des attributs
S 5	Facultatif	Traitement - situation 1	Situation	A	Abandon en cours d'intervention
				R	Reprise
L 51	Facultatif	Os longs 2	Lieu	B	Bilatéral
				L	Gauche [diaphyse ou SAI]
				L D	Gauche distal
				L P	Gauche proximal (trochanter)
				R	Droit [diaphyse ou SAI]
				R D	Droit distal
				R P	Droit proximal (trochanter)

Comprend: Ostéoclasie, humérus
 Ostéotomie (allongement, raccourcissement), humérus
 Ostéotomie [rotation], humérus proximal

À codifier aussi: Tout transfert de tendon concomitant pour rétablir l'alignement de l'articulation (voir [1.TC.80.^ ^](#), [1.TH.80.^ ^](#) ou [1.TS.80.^ ^](#))

1.TK.80.^ ^ Réparation, humérus	sans utilisation de tissu (pour la réparation)	avec autogreffe osseuse [p. ex., os, tendon]	avec homogreffe osseuse	avec source combinée de tissus [p. ex., greffe osseuse, ciment, pâte]	avec tissu synthétique [p. ex., ciment à os, pâte]
utilisation d'une broche, d'un clou	1.TK.80.LA-NV	1.TK.80.LA-NV-A	1.TK.80.LA-NV-K	1.TK.80.LA-NV-Q	1.TK.80.LA-NV-N
utilisation de vis, de plaque et vis	1.TK.80.LA-NW	1.TK.80.LA-NW-A	1.TK.80.LA-NW-K	1.TK.80.LA-NW-Q	1.TK.80.LA-NW-N
utilisation de fil, de maille, d'agrafes	1.TK.80.LA-KD	1.TK.80.LA-KD-A	1.TK.80.LA-KD-K	1.TK.80.LA-KD-Q	1.TK.80.LA-KD-N
sans utilisation de dispositif	—	—	—	—	1.TK.80.LA-XX-N

1.TK.82.^ ^ Rattachement, humérus**S** 4 **L** 2

Numéro de référence	Attribut facultatif ou obligatoire	Description de référence	Type d'attribut	Codes des attributs	Descriptions des attributs
S 4	Facultatif	Abandon	Situation	A	Abandon en cours d'intervention
L 2	Facultatif	Bilatéralité (optionnel)	Lieu	B	Bilatéral
				L	Gauche
				R	Droit
				S	Unilatéral (non spécifié si gauche ou droit)

Comprend: Rattachement, au-dessus du coude

Note: Implique une technique de microchirurgie pour rétablir les fonctions vasculaires et nerveuses.

1.TK.82.LA	approche ouverte et technique d'apposition simple [par exemple, suture]
1.TK.82.LA-NW	approche ouverte et fixation par plaque, vis avec technique d'apposition [suture]
1.TK.82.LA-NW-A	approche ouverte et fixation par plaque, vis avec autogreffe osseuse
1.TK.82.LA-NW-N	approche ouverte et fixation par plaque, vis avec tissu synthétique [par exemple, pâte ou ciment à os]
1.TK.82.LA-XX-F	approche ouverte et utilisation d'un lambeau libre [par exemple, lambeau musculocutané, ostéocutané]

1.TK.83.^.^ Transfert, humérus

S ⁴ **L** ²

Numéro de référence	Attribut facultatif ou obligatoire	Description de référence	Type d'attribut	Codes des attributs	Descriptions des attributs
S 4	Facultatif	Abandon	Situation	A	Abandon en cours d'intervention
L 2	Facultatif	Bilatéralité (optionnel)	Lieu	B	Bilatéral
				L	Gauche
				R	Droit
				S	Unilatéral (non spécifié si gauche ou droit)

Comprend: Collage uniquement, humérus (pour la réparation de l'absence de solidification)
Grefe (osseuse), humérus (pour la réparation de l'absence de solidification)
Parage (débridement) avec greffe osseuse, humérus
Séquestrectomie avec greffe osseuse (uniquement), humérus

À l'exclusion de: avec fixation, humérus (voir [1.TK.74.^.](#))
avec réduction et fixation, humérus (voir [1.TK.74.^.](#))
Ostectomie avec greffe osseuse concomitante, humérus (voir [1.TK.87.^.](#))
Séquestrectomie avec fixation, humérus (voir [1.TK.87.^.](#))

1.TK.83.HA-XX-N	approche percutanée et tissu synthétique [pâte, ciment à os]
1.TK.83.LA-XX-A	approche ouverte et autogreffe osseuse
1.TK.83.LA-XX-K	approche ouverte et homogreffe osseuse
1.TK.83.LA-XX-N	approche ouverte et tissu synthétique [pâte, ciment à os]
1.TK.83.LA-XX-Q	approche ouverte et source combinée de tissus [p. ex., greffe osseuse, ciment, pâte]

1.TK.87.^ ^ Excision partielle, humérus**S** 4 **L** 51

Numéro de référence	Attribut facultatif ou obligatoire	Description de référence	Type d'attribut	Codes des attributs	Descriptions des attributs
S 4	Facultatif	Abandon	Situation	A	Abandon en cours d'intervention
L 51	Facultatif	Os longs 2	Lieu	B	Bilatéral
				L	Gauche [diaphyse ou SAI]
				L D	Gauche distal
				L P	Gauche proximal (trochanter)
				R	Droit [diaphyse ou SAI]
				R D	Droit distal
				R P	Droit proximal (trochanter)

Comprend: Ostectomie, humérus
Parage (débridement), humérus
Séquestrectomie SAI, humérus

À l'exclusion de: Débridement (parage) avec (réduction et) fixation, humérus (voir [1.TK.74.^ ^](#))
Débridement (parage) avec greffe osseuse, humérus (voir [1.TK.83.^ ^](#))
Débridement (parage) avec réduction, humérus (voir [1.TK.73.^ ^](#))
Ostectomie de l'humérus avec résection radicale des tissus mous adjacents (voir [1.TK.91.^ ^](#))
Résection, épargnant le membre, humérus (voir [1.TK.91.^ ^](#))
Séquestrectomie avec greffe osseuse (uniquement), humérus (voir [1.TK.83.^ ^](#))

Note: Implique la résection de l'humérus [par exemple, en cas de tumeur], ce qui nécessite généralement une stabilisation concomitante du défaut chirurgical par greffe et pose de dispositifs de fixation, et, rarement, par reconstruction par volet osseux. (L'intervention définitive est la résection. Cependant, une grande partie de l'intervention peut viser à préserver des tissus dans le cadre de la gestion de la plaie chirurgicale.)

Ne pas utiliser: Lorsque l'ostectomie est réalisée expressément en vue du remplacement par prothèse de l'articulation de l'épaule (voir [1.TA.53.^ ^](#))

1.TK.87.^ ^ Excision partielle, humérus	sans utilisation de tissu (pour la fermeture du défaut)	avec autogreffe osseuse	avec homogreffe osseuse [p. ex., à partir d'une banque d'os]	avec source combinée de tissus [p. ex., greffe, lambeau, ciment à os]	avec lambeau libre [p. ex., lambeau péronier]	avec tissu synthétique [p. ex., ciment à os ou pâte]
utilisation d'une endoprothèse [tête de l'humérus]	1.TK.87.LA-PM	1.TK.87.LA-PM-A	1.TK.87.LA-PM-K	1.TK.87.LA-PM-Q	1.TK.87.LA-PM-F	1.TK.87.LA-PM-N
utilisation d'un clou centromédullaire	1.TK.87.LA-LQ	1.TK.87.LA-LQ-A	1.TK.87.LA-LQ-K	1.TK.87.LA-LQ-Q	1.TK.87.LA-LQ-F	1.TK.87.LA-LQ-N
utilisation d'une broche, d'un clou	1.TK.87.LA-NV	1.TK.87.LA-NV-A	1.TK.87.LA-NV-K	1.TK.87.LA-NV-Q	1.TK.87.LA-NV-F	1.TK.87.LA-NV-N
utilisation de vis, de plaque et vis	1.TK.87.LA-NW	1.TK.87.LA-NW-A	1.TK.87.LA-NW-K	1.TK.87.LA-NW-Q	1.TK.87.LA-NW-F	1.TK.87.LA-NW-N
utilisation de fil, de maille, d'agrafes	1.TK.87.LA-KD	1.TK.87.LA-KD-A	1.TK.87.LA-KD-K	1.TK.87.LA-KD-Q	1.TK.87.LA-KD-F	1.TK.87.LA-KD-N
sans utilisation de dispositif de fixation	1.TK.87.LA	—	—	—	—	—

1.TK.91.^ ^ Excision radicale, humérus**S** 4 **L** 51

Numéro de référence	Attribut facultatif ou obligatoire	Description de référence	Type d'attribut	Codes des attributs	Descriptions des attributs
S 4	Facultatif	Abandon	Situation	A	Abandon en cours d'intervention
L 51	Facultatif	Os longs 2	Lieu	B	Bilatéral
				L	Gauche [diaphyse ou SAI]
				L D	Gauche distal
				L P	Gauche proximal (trochanter)
				R	Droit [diaphyse ou SAI]
				R D	Droit distal
				R P	Droit proximal (trochanter)

Comprend: Excision radicale, tissus mous de la partie supérieure du bras avec ostectomie de l'humérus
 Ostectomie partielle, humérus, avec résection radicale des tissus mous adjacents et reconstruction concomitante par greffe/lambeau
 Résection épargnant le membre, au-dessus du coude

À l'exclusion de: Parage (débridement) avec greffe osseuse [par exemple, absence de consolidation], humérus (voir [1.TK.83.^ ^](#))

Note: Implique la résection radicale de l'humérus et des tissus mous adjacents (parfois appelée «résection locale préservant le membre»), qui nécessite habituellement une stabilisation concomitante du défaut chirurgical, le plus souvent par greffe et pose de dispositifs de fixation, plus rarement par reconstruction à l'aide d'un volet osseux. (L'intervention définitive est la résection. Cependant, une grande partie de l'intervention peut viser à préserver des tissus dans le cadre de la gestion de la plaie chirurgicale.)

1.TK.91.^ ^ Excision radicale, humérus	sans utilisation de tissu (pour la fermeture du défaut)	avec autogreffe osseuse	avec homogreffe osseuse [p. ex., à partir d'une banque d'os]	avec source combinée de tissus [p. ex., greffe, lambeau, ciment à os]	avec lambeau libre [p. ex., lambeau péronier]	avec tissu synthétique [p. ex., ciment à os ou pâte]
utilisation d'une endoprothèse [tête de l'humérus]	1.TK.91.LA-PM	1.TK.91.LA-PM-A	1.TK.91.LA-PM-K	1.TK.91.LA-PM-Q	1.TK.91.LA-PM-F	1.TK.91.LA-PM-N
utilisation d'un clou centromédullaire	1.TK.91.LA-LQ	1.TK.91.LA-LQ-A	1.TK.91.LA-LQ-K	1.TK.91.LA-LQ-Q	1.TK.91.LA-LQ-F	1.TK.91.LA-LQ-N
utilisation d'une broche, d'un clou	1.TK.91.LA-NV	1.TK.91.LA-NV-A	1.TK.91.LA-NV-K	1.TK.91.LA-NV-Q	1.TK.91.LA-NV-F	1.TK.91.LA-NV-N
utilisation de vis, de plaque et vis	1.TK.91.LA-NW	1.TK.91.LA-NW-A	1.TK.91.LA-NW-K	1.TK.91.LA-NW-Q	1.TK.91.LA-NW-F	1.TK.91.LA-NW-N
utilisation de fil, de maille, d'agrafes	1.TK.91.LA-KD	1.TK.91.LA-KD-A	1.TK.91.LA-KD-K	1.TK.91.LA-KD-Q	1.TK.91.LA-KD-F	1.TK.91.LA-KD-N

1.TK.93.^.^ Amputation, humérus**S** ⁵ **L** ²

Numéro de référence	Attribut facultatif ou obligatoire	Description de référence	Type d'attribut	Codes des attributs	Descriptions des attributs
S 5	Facultatif	Traitement - situation 1	Situation	A	Abandon en cours d'intervention
				R	Reprise
L 2	Facultatif	Bilatéralité (optionnel)	Lieu	B	Bilatéral
				L	Gauche
				R	Droit
				S	Unilatéral (non spécifié si gauche ou droit)

Comprend: Amputation, au-dessus du coude

À l'exclusion de: Désarticulation, au niveau de l'articulation de l'épaule (voir [1.TA.93.^.](#))

Résection épargnant le membre, humérus (voir [1.TK.91.^.](#))

1.TK.93.LA	avec technique d'apposition simple [par exemple, suture] (pour fermer le moignon)
	Comprend: Technique de la guillotine
1.TK.93.LA-RV	avec pont prothétique à ancrage osseux (ou d'un dispositif implanté à tige)
1.TK.93.LA-XX-A	avec greffe cutanée (pour fermer le moignon)
1.TK.93.LA-XX-E	avec lambeau local [par exemple, myoplastie, lambeau ostéopériostique ou fixation chirurgicale des muscles] (pour fermer le moignon)

1.TM.^.^ Interventions thérapeutiques sur l'articulation du coude

Comprend:

- Bourse, capsule, cartilage, ligaments et membrane synoviale de l'articulation cubitohumérale
- Bourse, capsule, cartilage, ligaments et membrane synoviale de l'articulation du coude SAI
- Bourse, capsule, cartilage, ligaments et membrane synoviale de l'articulation radiohumérale
- Bourse, capsule, cartilage, ligaments et membrane synoviale de l'humérus distal: condyle, épicondyle et épitrochlée, trochlée
- Bourse, capsule, cartilage, ligaments et membrane synoviale de la surface articulaire de l'humérus distal
- Bourse, capsule, cartilage, ligaments et membrane synoviale de la surface articulaire du radius et du cubitus proximaux
- Bourse, capsule, cartilage, ligaments et membrane synoviale de la tête et col du radius
- Bourse, capsule, cartilage, ligaments et membrane synoviale du cubitus : apophyse coronoïde, olécrane, tubercule

1.TM.02.^.^ Exercice, articulation du coude**L** ²

Numéro de référence	Attribut facultatif ou obligatoire	Description de référence	Type d'attribut	Codes des attributs	Descriptions des attributs
L 2	Facultatif	Bilatéralité (optionnel)	Lieu	B	Bilatéral
				L	Gauche
				R	Droit
				S	Unilatéral (non spécifié si gauche ou droit)

Comprend: Hydrothérapie, articulation du coude
Mouvement passif continu, articulation du coude

À codifier aussi: Toute utilisation de la rétroaction biologique (voir [7.SP.59.^^](#))

Note: Implique l'aide et les conseils au patient lors des exercices de rééducation.

1.TM.02.YD par exercices SAI
1.TM.02.YK par exercices passifs de mobilité
1.TM.02.YN par exercices d'amplitude des mouvements
1.TM.02.YQ par exercices de résistance
1.TM.02.ZA par exercices aquatiques
1.TM.02.ZB par exercices d'équilibre

1.TM.03.^^ Immobilisation, articulation du coude

S 12 **L** 2

Numéro de référence	Attribut facultatif ou obligatoire	Description de référence	Type d'attribut	Codes des attributs	Descriptions des attributs
S 12	Facultatif	Traitement - situation 7	Situation	R	Reprise
L 2	Facultatif	Bilatéralité (optionnel)	Lieu	B	Bilatéral
				L	Gauche
				R	Droit
				S	Unilatéral (non spécifié si gauche ou droit)

Comprend: Pose, dispositif d'immobilisation externe, articulation du coude
Retrait avec remplacement, dispositif d'immobilisation externe, articulation du coude

1.TM.03.HA-KC utilisation d'un appareil de fixation externe percutané
1.TM.03.JA-EQ utilisation d'une orthèse
1.TM.03.JA-FG utilisation d'un dispositif de fixation [par exemple, pansement compressif, bandage élastique]
1.TM.03.JA-FQ utilisation d'un plâtre
1.TM.03.JA-MM utilisation d'une orthèse pneumatique [p.ex., Air Cast]
1.TM.03.JA-SQ utilisation d'une écharpe
1.TM.03.JA-SR utilisation d'une attelle

1.TM.04.^ Mobilisation, articulation du coude**L** ²

Numéro de référence	Attribut facultatif ou obligatoire	Description de référence	Type d'attribut	Codes des attributs	Descriptions des attributs
L 2	Facultatif	Bilatéralité (optionnel)	Lieu	B	Bilatéral
				L	Gauche
				R	Droit
				S	Unilatéral (non spécifié si gauche ou droit)

Comprend: Traction, coude

À l'exclusion de: Immobilisation par traction, fracture de l'articulation du coude (voir [1.TM.03.^](#))
 Libération myofasciale par manipulation autour du coude seulement (voir [1.TQ.04.^](#))
 Massage articulation du coude seulement (voir [1.TM.12.^](#))
 Mobilisation avec manipulation concomitante, coude (voir [1.TM.05.^](#))

1.TM.04.JH approche externe avec technique manuelle

1.TM.05.^ Manipulation, articulation du coude**L** ²

Numéro de référence	Attribut facultatif ou obligatoire	Description de référence	Type d'attribut	Codes des attributs	Descriptions des attributs
L 2	Facultatif	Bilatéralité (optionnel)	Lieu	B	Bilatéral
				L	Gauche
				R	Droit
				S	Unilatéral (non spécifié si gauche ou droit)

Comprend: Ajustement de l'articulation, coude
 Manipulation du squelette, coude
 Mobilisation avec manipulation, coude

À l'exclusion de: Massage, coude (voir [1.TM.12.^](#))

1.TM.05.JH approche externe avec technique manuelle

1.TM.07.^ ^ Hyperthermie, articulation du coude

Comprend: Application, éléments chauds, articulation du coude
Diathermie, articulation du coude

À l'exclusion de: Hyperthermie, plusieurs sites (voir [1.ZX.07.^ ^](#))

1.TM.07.JA-CG	utilisation de microondes
1.TM.07.JA-DU	utilisation d'un dispositif à infrarouges [par exemple, émetteur, lampe chauffante]
1.TM.07.JA-DZ	utilisation d'ondes courtes
1.TM.07.JA-EA	utilisation d'un dispositif de conduction de chaleur
1.TM.07.JA-HB	utilisation d'un autre dispositif de diathermie NCA
1.TM.07.JA-KH	par application externe d'une source de chaleur sèche [par exemple, bouillotte]
1.TM.07.JA-KJ	par application externe d'une source de chaleur humide [par exemple, bain, compresse]
1.TM.07.JA-KQ	utilisation de paraffine
1.TM.07.JA-TR	utilisation d'un bain tourbillon

1.TM.12.^ ^ Thérapie, articulation du coude

Comprend: Photothérapie, coude
Physiothérapie SAI, coude
Thérapie, laser, coude (pour soulager la douleur et favoriser la cicatrisation)

À l'exclusion de: Hydrothérapie, coude (voir [1.TM.02.^ ^](#))
Hyperthermie, articulation du coude (voir [1.TM.07.^ ^](#))
Hypothermie, tissus mous du coude (voir [1.TX.06.^ ^](#))
Massage, coude et bras (voir [1.TX.12.^ ^](#))
Thérapie (photo, laser, massage) des tissus mous du bras (voir [1.TX.12.^ ^](#))
Thérapie par l'exercice, coude (voir [1.TM.02.^ ^](#))

1.TM.12.JA-AG	utilisation d'un laser NCA (avec ou sans produit chimique photosensibilisant)
1.TM.12.JA-DQ	utilisation de rayonnements (rayons) ultraviolets
1.TM.12.JA-DU	utilisation de lumière NCA [par exemple, radiations rouges à grande longueur d'onde]
1.TM.12.JJ	utilisation d'une technique manuelle externe [par exemple, massage]

1.TM.35.^ ^ Pharmacothérapie (locale), articulation du coude**L**²

Numéro de référence	Attribut facultatif ou obligatoire	Description de référence	Type d'attribut	Codes des attributs	Descriptions des attributs
L 2	Facultatif	Bilatéralité (optionnel)	Lieu	B	Bilatéral
				L	Gauche
				R	Droit
				S	Unilatéral (non spécifié si gauche ou droit)

- Comprend:** Injection, articulation du coude
 Instillation, articulation du coude
 Irrigation (arthroscopique), articulation du coude
- À l'exclusion de:** Ablation de la synoviale de l'articulation (voir [1.TM.59.^^](#))
 Pharmacothérapie systémique (voir [1.ZZ.35.^^](#))
 Rayonnements ou synovectomie médicale ou synoviorthèse de l'articulation du coude (voir [1.TM.59.^^](#))
 Tissus mous du bras uniquement (voir [1.TX.35.^^](#))

1.TM.35.DA-D1	approche endoscopique (arthroscopie) et utilisation d'une solution d'irrigation antiinfectieuse Comprend: chlorhexidine, néomycine
1.TM.35.DA-D2	approche endoscopique (arthroscopie) et utilisation d'une solution d'irrigation salée Comprend: chlorure de sodium
1.TM.35.DA-D3	approche endoscopique (arthroscopie) et utilisation d'une autre solution d'irrigation Comprend: sorbitol, mannitol
1.TM.35.HA-J2	approche percutanée (à l'aiguille) [injection] et utilisation d'un agent corticostéroïde Comprend: prednisone, dexaméthasone, fludrocortisone
1.TM.35.HA-K0	approche percutanée (à l'aiguille) [injection] et utilisation d'un agent antiinfectieux NCA
1.TM.35.HA-N1	approche percutanée (à l'aiguille) [injection] et utilisation d'un agent antiinflammatoire Comprend: AINS (indométhacine, ibuprofène, diclofénac), chloroquine, aurothiogluucose, D-pénicillamine
1.TM.35.HA-P1	approche percutanée (à l'aiguille) [injection] et utilisation d'un agent anesthésique local
1.TM.35.HA-P2	approche percutanée (à l'aiguille) [injection] et utilisation d'un agent analgésique Comprend: opioïdes (morphine, mépéridine), acide acétylsalicylique, paracétamol, ergotamine, sumatriptan
1.TM.35.HA-T9	approche percutanée (à l'aiguille) [injection] et utilisation d'un agent pharmacologique NCA
1.TM.35.LA-K8	approche ouverte et utilisation d'un agent antibactérien [par exemple, perles de gentamicine]

1.TM.38.^^ Gestion d'un appareil externe, articulation du coude

- Comprend:** Ajustement d'un appareil, coude
 Pose et retrait de poids de traction, articulation du coude
 Retrait d'un dispositif d'immobilisation ou de traction, articulation du coude

À l'exclusion de: Retrait avec remplacement du dispositif d'immobilisation externe (voir [1.TM.03.^^](#))

1.TM.38.HA-KC	appareil de fixation externe percutané
1.TM.38.JA-EQ	appareillage
1.TM.38.JA-FG	dispositif de fixation
1.TM.38.JA-FQ	plâtre
1.TM.38.JA-SQ	écharpe
1.TM.38.JA-SR	attelle

1.TM.52.^ ^ Drainage, articulation du coude**S** 4 **L** 2

Numéro de référence	Attribut facultatif ou obligatoire	Description de référence	Type d'attribut	Codes des attributs	Descriptions des attributs
S 4	Facultatif	Abandon	Situation	A	Abandon en cours d'intervention
L 2	Facultatif	Bilatéralité (optionnel)	Lieu	B	Bilatéral
				L	Gauche
				R	Droit
				S	Unilatéral (non spécifié si gauche ou droit)

Comprend: Bursectomie, coude
Bursotomie, coude

1.TM.52.DA approche endoscopique [arthroscopie]
 1.TM.52.HA par aspiration percutanée (à l'aiguille)
 1.TM.52.WJ approche ouverte par excision [par exemple, bursectomie]
 1.TM.52.WK approche ouverte par incision [par exemple, bursotomie]

1.TM.53.^ ^ Implantation d'un appareil interne, articulation du coude**S** 5 **L** 2

Numéro de référence	Attribut facultatif ou obligatoire	Description de référence	Type d'attribut	Codes des attributs	Descriptions des attributs
S 5	Facultatif	Traitement - situation 1	Situation	A	Abandon en cours d'intervention
				R	Reprise
L 2	Facultatif	Bilatéralité (optionnel)	Lieu	B	Bilatéral
				L	Gauche
				R	Droit
				S	Unilatéral (non spécifié si gauche ou droit)

Comprend: Arthroplastie avec implantation d'une prothèse, coude
 Hémi-arthroplastie avec implantation d'une prothèse, coude
 Remplacement, coude, utilisation d'un spacer en ciment [temporaire]
 Remplacement, coude, utilisation d'une prothèse

À l'exclusion de: Ostectomie (en cas de tumeur) de l'humérus distal (voir [1.TK.87.^ ^](#))
 Ostectomie (en cas de tumeur) du radius/cubitus proximal (voir [1.TV.87.^ ^](#))

1.TM.53.^ Implantation d'un appareil interne, articulation du coude	avec matériel synthétique [par exemple, pâte à os, ciment]	non cimentée	avec autogreffe osseuse [non cimentée]	avec homogreffe osseuse [non cimentée]	avec source combinée de tissus [par exemple, greffe osseuse, ciment, pâte]
utilisation d'un spacer en ciment [temporaire] [imprégné d'antibiotiques]	1.TM.53.LA-SL-N	—	—	—	—
utilisation d'une prothèse à deux composants [par exemple, Capitelcondylar, humérus et cubitus]	1.TM.53.LA-PN-N	1.TM.53.LA-PN	1.TM.53.LA-PN-A	1.TM.53.LA-PN-K	1.TM.53.LA-PN-Q
utilisation d'une prothèse à un composant [par exemple, tête radiale en Silastic]	1.TM.53.LA-PM-N	1.TM.53.LA-PM	1.TM.53.LA-PM-A	1.TM.53.LA-PM-K	1.TM.53.LA-PM-Q

1.TM.55.^ Retrait d'un appareil, articulation du coude**S** ⁴ **L** ²

Numéro de référence	Attribut facultatif ou obligatoire	Description de référence	Type d'attribut	Codes des attributs	Descriptions des attributs
S 4	Facultatif	Abandon	Situation	A	Abandon en cours d'intervention
L 2	Facultatif	Bilatéralité (optionnel)	Lieu	B	Bilatéral
				L	Gauche
				R	Droit
				S	Unilatéral (non spécifié si gauche ou droit)

À l'exclusion de: Retrait d'un dispositif de fixation percutané (en vue de l'immobilisation) (voir [1.TM.38.^](#))

1.TM.55.DA-NW	plaque, vis, approche endoscopique
1.TM.55.JA-GX	dispositif NCA, approche externe
1.TM.55.LA-K8	agent antibactérien [par exemple, perles de gentamicine], approche ouverte
1.TM.55.LA-KD	fil, agrafe, approche ouverte
1.TM.55.LA-NV	broche, clou, approche ouverte
1.TM.55.LA-NW	plaque, vis, approche ouverte
1.TM.55.LA-PM	prothèse non cimentée à un composant, approche ouverte
1.TM.55.LA-PM-N	prothèse cimentée à un composant, approche ouverte
1.TM.55.LA-PN	prothèse non cimentée à deux composants, approche ouverte
1.TM.55.LA-PN-N	prothèse cimentée à deux composants, approche ouverte
1.TM.55.LA-XX-N	maille, approche ouverte

1.TM.58.^ ^ Prélèvement, articulation du coude**S** ⁴ **L** ²

Numéro de référence	Attribut facultatif ou obligatoire	Description de référence	Type d'attribut	Codes des attributs	Descriptions des attributs
S 4	Facultatif	Abandon	Situation	A	Abandon en cours d'intervention
L 2	Facultatif	Bilatéralité (optionnel)	Lieu	B	Bilatéral
				L	Gauche
				R	Droit
				S	Unilatéral (non spécifié si gauche ou droit)

Comprend: Prélèvement, tissu ostéo-cartilagineux de l'articulation du coude (cartilage)

1.TM.58.DA approche endoscopique [laparoscopie]
 1.TM.58.HA approche percutanée (à l'aiguille)

1.TM.59.^ ^ Destruction, articulation du coude**S** ⁴

Numéro de référence	Attribut facultatif ou obligatoire	Description de référence	Type d'attribut	Codes des attributs	Descriptions des attributs
S 4	Facultatif	Abandon	Situation	A	Abandon en cours d'intervention

Comprend: Ablation, articulation du coude, utilisation de radionucléide
 Radiosynovectomie, articulation du coude
 Radiosynoviorthèse, articulation du coude
 Synovectomie radionucléide, articulation du coude
 Synoviorthèse médicale, articulation du coude
 Synoviorthèse radio-isotopique, articulation du coude

1.TM.59.HA-AW approche percutanée (à l'aiguille), utilisation d'une sonde émettrice de radiofréquences
Comprend: Ablation par radiofréquence (ARF), articulation du coude
 1.TM.59.HA-V1 approche percutanée (à l'aiguille), utilisation d'un agent pharmaceutique radioactif [p.ex., erbium 169, yttrium 90, P32]
 1.TM.59.HA-X7 approche percutanée (à l'aiguille), utilisation d'un agent chimique

1.TM.72.^ ^ Libération, articulation du coude**S** 4 **L** 2

Numéro de référence	Attribut facultatif ou obligatoire	Description de référence	Type d'attribut	Codes des attributs	Descriptions des attributs
S 4	Facultatif	Abandon	Situation	A	Abandon en cours d'intervention
L 2	Facultatif	Bilatéralité (optionnel)	Lieu	B	Bilatéral
				L	Gauche
				R	Droit
				S	Unilatéral (non spécifié si gauche ou droit)

Comprend: Arthrolyse, coude
 Capsulotomie, articulation du coude
 Libération opératoire [adhérences], articulation du coude
 Libération, ligament, coude

À l'exclusion de: Libération avec greffe avec interposition concomitante (voir [1.TM.80.^ ^](#))
 Libération d'adhérences, articulation du coude par manipulation (voir [1.TM.05.^ ^](#))
 Réduction d'une luxation du coude (voir [1.TM.73.^ ^](#))
 Thérapie par l'exercice [passif ou actif] uniquement (voir [1.TM.02.^ ^](#))

Ne pas utiliser: Lorsque l'une des interventions suivantes est réalisée simultanément avec une libération capsulaire: synovectomie, arthrectomie [chondrectomie], extraction d'arthrophyte, résection [ou réparation] de ligaments (voir [1.TM.80.^ ^](#))

1.TM.72.DA approche endoscopique [arthroscopie]
 1.TM.72.LA approche ouverte (incision)

1.TM.73.^ ^ Réduction, articulation du coude**S** 4 **L** 2

Numéro de référence	Attribut facultatif ou obligatoire	Description de référence	Type d'attribut	Codes des attributs	Descriptions des attributs
S 4	Facultatif	Abandon	Situation	A	Abandon en cours d'intervention
L 2	Facultatif	Bilatéralité (optionnel)	Lieu	B	Bilatéral
				L	Gauche
				R	Droit
				S	Unilatéral (non spécifié si gauche ou droit)

Comprend: Parage (débridement) avec réduction, articulation du coude

À codifier aussi: Toute immobilisation (voir [1.TM.03.^ ^](#))

1.TM.73.JA approche fermée (externe)
 1.TM.73.LA approche ouverte

1.TM.74.^.^ Fixation, articulation du coude**S** 5 **L** 2

Numéro de référence	Attribut facultatif ou obligatoire	Description de référence	Type d'attribut	Codes des attributs	Descriptions des attributs
S 5	Facultatif	Traitement - situation 1	Situation	A	Abandon en cours d'intervention
				R	Reprise
L 2	Facultatif	Bilatéralité (optionnel)	Lieu	B	Bilatéral
				L	Gauche
				R	Droit
				S	Unilatéral (non spécifié si gauche ou droit)

Comprend:

- Fixation, apophyse coronoïde du cubitus et tubercule
- Fixation, condyle de l'humérus, épicondyle, trochlée
- Fixation, olécrane
- Fixation, tête et col du radius
- Réduction avec fixation, articulation du coude

1.TM.74.^.^ Fixation, articulation du coude	dispositif de fixation uniquement	avec autogreffe osseuse	avec homogreffe osseuse	avec source combinée de tissus [p. ex., greffe osseuse, ciment, pâte]	avec tissu synthétique [p. ex., ciment à os ou pâte]
approche ouverte					
utilisation d'une broche, d'un clou	1.TM.74.LA-NV	1.TM.74.LA-NV-A	1.TM.74.LA-NV-K	1.TM.74.LA-NV-Q	1.TM.74.LA-NV-N
utilisation de plaque, vis	1.TM.74.LA-NW	1.TM.74.LA-NW-A	1.TM.74.LA-NW-K	1.TM.74.LA-NW-Q	1.TM.74.LA-NW-N
utilisation de fil, de maille, d'agrafes	1.TM.74.LA-KD	1.TM.74.LA-KD-A	1.TM.74.LA-KD-K	1.TM.74.LA-KD-Q	1.TM.74.LA-KD-N
utilisation d'un clou centromédullaire	1.TM.74.LA-LQ	1.TM.74.LA-LQ-A	1.TM.74.LA-LQ-K	1.TM.74.LA-LQ-Q	1.TM.74.LA-LQ-N
approche endoscopique [arthroscopie]					
utilisation d'une broche, d'un clou	1.TM.74.DA-NV	1.TM.74.DA-NV-A	1.TM.74.DA-NV-K	1.TM.74.DA-NV-Q	1.TM.74.DA-NV-N
utilisation de plaque, vis	1.TM.74.DA-NW	1.TM.74.DA-NW-A	1.TM.74.DA-NW-K	1.TM.74.DA-NW-Q	1.TM.74.DA-NW-N
utilisation de fil, de maille, d'agrafes	1.TM.74.DA-KD	1.TM.74.DA-KD-A	1.TM.74.DA-KD-K	1.TM.74.DA-KD-Q	1.TM.74.DA-KD-N
approche percutanée [par exemple, avec réduction fermée ou sans réduction]					
utilisation d'une broche, d'un clou	1.TM.74.HA-NV	—	—	—	—
utilisation de fil, de suture, d'agrafes	1.TM.74.HA-KD	—	—	—	—
utilisation d'un clou centromédullaire	1.TM.74.HA-LQ	—	—	—	—
utilisation de plaque, vis	1.TM.74.HA-NW	—	—	—	—

1.TM.75.^.^ Fusion, articulation du coude**S** 5 **L** 2

Numéro de référence	Attribut facultatif ou obligatoire	Description de référence	Type d'attribut	Codes des attributs	Descriptions des attributs
S 5	Facultatif	Traitement - situation 1	Situation	A	Abandon en cours d'intervention
				R	Reprise
L 2	Facultatif	Bilatéralité (optionnel)	Lieu	B	Bilatéral
				L	Gauche
				R	Droit
				S	Unilatéral (non spécifié si gauche ou droit)

Comprend: Arthrodèse, coude**À codifier aussi:** Toute immobilisation (voir [1.TM.03.^.^](#))

1.TM.75.^.^ Fusion, articulation du coude	sans utilisation de tissu (pour la fusion)	avec autogreffe osseuse	avec source combinée de tissus [p. ex., greffe osseuse, ciment, pâte]	avec tissu synthétique [p. ex., ciment à os, pâte]
utilisation d'un clou centromédullaire	1.TM.75.LA-LQ	1.TM.75.LA-LQ-A	1.TM.75.LA-LQ-Q	1.TM.75.LA-LQ-N
utilisation d'une broche, d'un clou	1.TM.75.LA-NV	1.TM.75.LA-NV-A	1.TM.75.LA-NV-Q	1.TM.75.LA-NV-N
utilisation de plaque, vis	1.TM.75.LA-NW	1.TM.75.LA-NW-A	1.TM.75.LA-NW-Q	1.TM.75.LA-NW-N
sans utilisation de dispositif (pour la fusion)	—	1.TM.75.LA-XX-A	1.TM.75.LA-XX-Q	—

1.TM.79.^.^ Réparation d'augmentation, articulation du coude**S** 5 **L** 2

Numéro de référence	Attribut facultatif ou obligatoire	Description de référence	Type d'attribut	Codes des attributs	Descriptions des attributs
S 5	Facultatif	Traitement - situation 1	Situation	A	Abandon en cours d'intervention
				R	Reprise
L 2	Facultatif	Bilatéralité (optionnel)	Lieu	B	Bilatéral
				L	Gauche
				R	Droit
				S	Unilatéral (non spécifié si gauche ou droit)

Comprend: Allongement, articulation du coude
Distraction, articulation du coude

1.TM.79.HA-KC approche percutanée et utilisation d'un appareil de fixation externe (pour distraction)

1.TM.80.^ ^ Réparation, articulation du coude**S** 5 **L** 2

Numéro de référence	Attribut facultatif ou obligatoire	Description de référence	Type d'attribut	Codes des attributs	Descriptions des attributs
S 5	Facultatif	Traitement - situation 1	Situation	A	Abandon en cours d'intervention
				R	Reprise
L 2	Facultatif	Bilatéralité (optionnel)	Lieu	B	Bilatéral
				L	Gauche
				R	Droit
				S	Unilatéral (non spécifié si gauche ou droit)

Comprend:

Arthroplastie, avec interposition, coude
 Arthroplastie, coude
 Capsuloplastie avec réparation de ligaments, coude (en cas de laxité)
 Capsulorraphie, articulation du coude
 Libération, ligament du coude avec transfert de tendon (en vue du rééquilibrage)
 Ostéotomie, olécrane
 Réparation, ligaments du coude
 Suture de la capsule articulaire ou du ligament

À l'exclusion de:

Arthroplastie avec implantation d'une prothèse, coude (voir [1.TM.53.^ ^](#))
 Arthroplastie de réduction avec fixation interne, coude (voir [1.TM.74.^ ^](#))

Note:

Peut comprendre plusieurs interventions sur l'articulation du coude (notamment : synovectomie, arthrectomie [ou chondrectomie], extraction d'arthrophite, résection [ou réparation] de ligaments ou libération capsulaire).

1.TM.80.^ ^ Réparation, articulation du coude	approche endoscopique [arthroscopie]	approche ouverte
par technique d'apposition simple uniquement [par exemple, suture]	1.TM.80.DA	1.TM.80.LA
par autogreffe [p. ex., greffe osseuse, avec interposition de fascia, greffe de muscle]	1.TM.80.DA-XX-A	1.TM.80.LA-XX-A
par homogreffe [p.ex., donneur de tendon pour la réparation de ligament]	1.TM.80.DA-XX-K	1.TM.80.LA-XX-K
par une source combinée de tissus [autogreffe avec tissu synthétique]	1.TM.80.DA-XX-Q	1.TM.80.LA-XX-Q
par transfert local de tendon [rééquilibrage]	1.TM.80.DA-XX-E	1.TM.80.LA-XX-E
par tissu synthétique [par exemple, treillis, goretex, gaine en Silastic]	1.TM.80.DA-XX-N	1.TM.80.LA-XX-N
par technique spéciale d'incision [p.ex., réalisation de plusieurs trous de trépan pour revasculariser l'os]	1.TM.80.GZ	1.TM.80.WK

1.TM.83.^ ^ Transfert, articulation du coude**S** 4 **L** 2

Numéro de référence	Attribut facultatif ou obligatoire	Description de référence	Type d'attribut	Codes des attributs	Descriptions des attributs
S 4	Facultatif	Abandon	Situation	A	Abandon en cours d'intervention
L 2	Facultatif	Bilatéralité (optionnel)	Lieu	B	Bilatéral
				L	Gauche
				R	Droit
				S	Unilatéral (non spécifié si gauche ou droit)

Comprend: Autotransplantation, chondrocytes en culture, articulation du coude
Thérapie, gène de chondrocyte, articulation du coude

1.TM.83.DA-XX-P chondrocytes en culture, approche endoscopique [arthroscopie]

1.TM.83.HA-XX-P chondrocytes en culture, approche percutanée

1.TM.87.^ ^ Excision partielle, articulation du coude**S** 4 **L** 2

Numéro de référence	Attribut facultatif ou obligatoire	Description de référence	Type d'attribut	Codes des attributs	Descriptions des attributs
S 4	Facultatif	Abandon	Situation	A	Abandon en cours d'intervention
L 2	Facultatif	Bilatéralité (optionnel)	Lieu	B	Bilatéral
				L	Gauche
				R	Droit
				S	Unilatéral (non spécifié si gauche ou droit)

Comprend: Arthrectomie, coude
Chondrectomie, articulation du coude
Extraction dépôts, fragments, souris intraarticulaires
Gangliectomie, articulation du coude
Parage (débridement), articulation du coude

À l'exclusion de: avec fixation de l'articulation du coude (voir [1.TM.74.^ ^](#))
parage (débridement) avec réduction, articulation du coude (voir [1.TM.73.^ ^](#))
Radiosynovectomie, articulation du coude (voir [1.TM.59.^ ^](#))

Ne pas utiliser: Lorsque l'une des interventions suivantes – résection, réparation ou libération de ligament – est réalisée simultanément avec tout type d'excision d'articulation telle qu'une arthrectomie, chondrectomie, extraction (dépôts, fragments, souris intraarticulaires), synovectomie (voir [1.TM.80.^ ^](#))

1.TM.87.^ ^ Excision partielle, articulation du coude	approche endoscopique [arthroscopie]	approche ouverte
autre excision d'articulation [par exemple, arthrectomie, chondrectomie, parage (débridement)] avec ou sans synovectomie	1.TM.87.DA	1.TM.87.LA
synovectomie ou gangliectomie uniquement	1.TM.87.GB	1.TM.87.WJ

1.TM.93.^ ^ Amputation, articulation du coude**S** ⁵ **L** ²

Numéro de référence	Attribut facultatif ou obligatoire	Description de référence	Type d'attribut	Codes des attributs	Descriptions des attributs
S 5	Facultatif	Traitement - situation 1	Situation	A	Abandon en cours d'intervention
				R	Reprise
L 2	Facultatif	Bilatéralité (optionnel)	Lieu	B	Bilatéral
				L	Gauche
				R	Droit
				S	Unilatéral (non spécifié si gauche ou droit)

Comprend: Amputation, au niveau de l'articulation du coude

1.TM.93.LA	avec technique d'apposition simple [par exemple, suture] (pour fermer le moignon)
1.TM.93.LA-XX-A	avec greffe cutanée (pour fermer le moignon)
1.TM.93.LA-XX-E	avec lambeau local dans le cadre d'une myoplastie ou d'une fixation chirurgicale des muscles (pour fermer le moignon)

1.TQ.^ ^.^ Interventions thérapeutiques sur les muscles de l'avantbras [entourant le coude]

À l'exclusion de: Muscles de la coiffe des rotateurs (voir [1.TC.^ ^.^](#))
Muscles de la main et du poignet (voir [1.UY.^ ^.^](#))
Tumeur dont l'origine se situe dans les muscles de l'avant-bras [entourant le coude], ou qui les atteint (voir [1.TX.^ ^.^](#))

1.TQ.04.^ ^ Mobilisation, muscles de l'avantbras [entourant le coude]**L** ²

Numéro de référence	Attribut facultatif ou obligatoire	Description de référence	Type d'attribut	Codes des attributs	Descriptions des attributs
L 2	Facultatif	Bilatéralité (optionnel)	Lieu	B	Bilatéral
				L	Gauche
				R	Droit
				S	Unilatéral (non spécifié si gauche ou droit)

Comprend: Libération myofasciale, avant-bras (autour du coude)

À l'exclusion de: avec manipulation/ajustement concomitant du coude (voir [1.TM.05.^^](#))
avec mobilisation concomitante du coude (voir [1.TM.04.^^](#))
Fasciotomie ou fasciectomie pour libération des muscles de l'avant-bras (voir [1.TQ.72.^^](#))

Note: Comprend déplacement, étirement ou élongation des tissus mous de l'avant-bras (autour du coude)

1.TQ.04.JH approche externe avec technique manuelle

1.TQ.09.^^ Stimulation, muscles de l'avantbras [entourant le coude]

L ²

Numéro de référence	Attribut facultatif ou obligatoire	Description de référence	Type d'attribut	Codes des attributs	Descriptions des attributs
L 2	Facultatif	Bilatéralité (optionnel)	Lieu	B	Bilatéral
				L	Gauche
				R	Droit
				S	Unilatéral (non spécifié si gauche ou droit)

Comprend: Application d'électrodes, muscles du bras NCA
Électrostimulation, muscles du bras NCA

À l'exclusion de: Stimulation, muscles de la partie supérieure du bras [entourant l'épaule] (voir [1.TF.09.^^](#))

1.TQ.09.HA-CH approche percutanée et aiguille

Comprend: Technique de l'aiguille sèche (dry needling) pour stimulation intramusculaire ("trigger point", point gâchette), muscles de l'avantbras

1.TQ.09.HA-JA insertion percutanée d'électrodes

1.TQ.09.JA-AG utilisation d'un laser

1.TQ.09.JA-AZ utilisation d'ultrasons

1.TQ.09.JA-DV neurostimulation transcutanée externe [TENS]

1.TQ.09.JA-DW stimulation neuromusculaire externe [EMS]

1.TQ.09.JA-DX stimulation interférentielle externe

1.TQ.09.JA-EE stimulation électrique fonctionnelle [SEF]

1.TQ.57.^ ^ Extraction, muscles de l'avantbras [entourant le coude]**S** ⁴ **L** ²

Numéro de référence	Attribut facultatif ou obligatoire	Description de référence	Type d'attribut	Codes des attributs	Descriptions des attributs
S 4	Facultatif	Abandon	Situation	A	Abandon en cours d'intervention
L 2	Facultatif	Bilatéralité (optionnel)	Lieu	B	Bilatéral
				L	Gauche
				R	Droit
				S	Unilatéral (non spécifié si gauche ou droit)

Comprend: Retrait [dépôts calciques], muscles du bras [entourant le coude]

1.TQ.57.LA approche ouverte

1.TQ.58.^ ^ Prélèvement, muscles de l'avantbras [entourant le coude]**S** ⁴ **L** ²

Numéro de référence	Attribut facultatif ou obligatoire	Description de référence	Type d'attribut	Codes des attributs	Descriptions des attributs
S 4	Facultatif	Abandon	Situation	A	Abandon en cours d'intervention
L 2	Facultatif	Bilatéralité (optionnel)	Lieu	B	Bilatéral
				L	Gauche
				R	Droit
				S	Unilatéral (non spécifié si gauche ou droit)

1.TQ.58.LA-XX-F d'un lambeau libre, approche ouverte

1.TQ.72.^ ^ Libération, muscles de l'avantbras [entourant le coude]**S** ⁴ **L** ²

Numéro de référence	Attribut facultatif ou obligatoire	Description de référence	Type d'attribut	Codes des attributs	Descriptions des attributs
S 4	Facultatif	Abandon	Situation	A	Abandon en cours d'intervention
L 2	Facultatif	Bilatéralité (optionnel)	Lieu	B	Bilatéral
				L	Gauche
				R	Droit
				S	Unilatéral (non spécifié si gauche ou droit)

Comprend: Fasciectomy, muscles de l'avant-bras [entourant le coude]
 Fasciotomie, muscles de l'avant-bras [entourant le coude]
 Libération, contracture de Volkmann, muscles de l'avant-bras [entourant le coude]
 Myotomie, avant-bras

1.TQ.72.WJ technique d'excision [par exemple, fasciectomy]
 1.TQ.72.WK technique d'incision [par exemple, fasciotomie]

1.TQ.80.^ ^ Réparation, muscles de l'avantbras [entourant le coude]

S 28 **L** 2

Numéro de référence	Attribut facultatif ou obligatoire	Description de référence	Type d'attribut	Codes des attributs	Descriptions des attributs
S 28	Facultatif	Situation du traitement 3A	Situation	D	Retardé (fermeture > 24 heures après le traumatisme)
				R	Reprise
				S	Par étape
L 2	Facultatif	Bilatéralité (optionnel)	Lieu	B	Bilatéral
				L	Gauche
				R	Droit
				S	Unilatéral (non spécifié si gauche ou droit)

Comprend: Fascioplastie, avant-bras
 Fasciorraphie, avant-bras
 Lambeau de rotation, muscles de l'avant-bras [entourant le coude]
 Myoplastie, muscles de l'avant-bras [entourant le coude]
 Myorrhaphie, muscles de l'avant-bras [entourant le coude]
 Réparation, fascia de l'avant-bras, fermeture en pan de chemise
 Suture, muscles de l'avant-bras [entourant le coude]

1.TQ.80.LA approche ouverte et technique d'apposition simple [par exemple, suture, agrafes]
 1.TQ.80.LA-XX-A approche ouverte et autogreffe [par exemple, fascia, muscle]
 1.TQ.80.LA-XX-E approche ouverte et lambeau de transposition de muscle local
 1.TQ.80.LA-XX-F approche ouverte et lambeau libre
 1.TQ.80.LA-XX-N approche ouverte et tissu synthétique [par exemple, goretex, treillis, gaine en Silastic]
 1.TQ.80.LA-XX-Q approche ouverte et source combinée de tissus [p.ex., greffe ou lambeau, maille]

1.TQ.87.^.^ Excision partielle, muscles de l'avantbras [entourant le coude]**S** ⁴ **L** ²

Numéro de référence	Attribut facultatif ou obligatoire	Description de référence	Type d'attribut	Codes des attributs	Descriptions des attributs
S 4	Facultatif	Abandon	Situation	A	Abandon en cours d'intervention
L 2	Facultatif	Bilatéralité (optionnel)	Lieu	B	Bilatéral
				L	Gauche
				R	Droit
				S	Unilatéral (non spécifié si gauche ou droit)

Comprend: Excision, lambeau musculaire ou composite (non viable) de l'avant-bras

À l'exclusion de: Excision, (lésion) des tissus mous de l'avant-bras (voir [1.TX.87.^.](#))

Excision, muscle ou tendon du bras (voir [1.TX.87.^.](#))

Prélèvement, lambeau musculaire de l'avant-bras (voir [1.TQ.58.^.](#))

Réssection [tumeur], tissus mous du bras (voir [1.TX.87.^.](#))

1.TQ.87.LA	par technique d'apposition simple [par exemple, suture, agrafes] (pour fermer le défaut)
1.TQ.87.LA-XX-A	par autogreffe [par exemple, fascia ou peau] (pour fermer le défaut)
1.TQ.87.LA-XX-E	par lambeau local de transposition [par exemple, lambeau musculaire d'avancement ou lambeau cutané pour plastie en Z] (pour fermer le défaut)
1.TQ.87.LA-XX-F	par lambeau libre [par exemple, lambeau libre musculocutané] (pour fermer le défaut)
1.TQ.87.LA-XX-Q	par une source combinée de tissus [par exemple, greffe cutanée avec lambeau] (pour fermer le défaut)

1.TS.^.^.^ Interventions thérapeutiques sur les tendons de l'avantbras [entourant le coude]

Comprend: Extenseur commun et rond pronateur [au coude]
 Huméro-stylo-radial [proximal au coude]
 Tendons brachiaux du biceps [tiers distal de la tête radiale au niveau du coude]
 Tendons de l'avant-bras NCA

À l'exclusion de: Tendons du biceps et du triceps brachiaux [longue et courte portions au niveau de l'épaule] (voir [1.TH.^.^.](#))

Tendons du bras [entourant l'épaule] NCA (voir [1.TH.^.^.](#))

Tendons entourant le poignet (voir [1.UV.^.^.](#))

1.TS.58.^ ^ Prélèvement, tendons de l'avantbras [entourant le coude]**S** ⁴ **L** ²

Numéro de référence	Attribut facultatif ou obligatoire	Description de référence	Type d'attribut	Codes des attributs	Descriptions des attributs
S 4	Facultatif	Abandon	Situation	A	Abandon en cours d'intervention
L 2	Facultatif	Bilatéralité (optionnel)	Lieu	B	Bilatéral
				L	Gauche
				R	Droit
				S	Unilatéral (non spécifié si gauche ou droit)

1.TS.58.LA-XX-A d'une autogreffe de tendon, approche ouverte

1.TS.58.LA-XX-F d'un lambeau libre (innervé avec pédicule artériel), approche ouverte

1.TS.72.^ ^ Libération, tendons de l'avantbras [entourant le coude]**S** ⁴ **L** ²

Numéro de référence	Attribut facultatif ou obligatoire	Description de référence	Type d'attribut	Codes des attributs	Descriptions des attributs
S 4	Facultatif	Abandon	Situation	A	Abandon en cours d'intervention
L 2	Facultatif	Bilatéralité (optionnel)	Lieu	B	Bilatéral
				L	Gauche
				R	Droit
				S	Unilatéral (non spécifié si gauche ou droit)

Comprend:

Ténolyse, tendons de l'avant-bras [entourant le coude]

Ténosynovectomie [pour la libération], tendons de l'avant-bras [entourant le coude]

Ne pas utiliser:Lorsque la libération du tendon est réalisée dans le cadre d'un transfert de tendon (voir [1.TS.80.^ ^](#)) ou d'une ténoplastie (voir [1.TS.80.^ ^](#))

1.TS.72.DA approche endoscopique [arthroscopie]

1.TS.72.LA approche ouverte

1.TS.80.^.^ Réparation, tendons de l'avantbras [entourant le coude]**S⁷ L²**

Numéro de référence	Attribut facultatif ou obligatoire	Description de référence	Type d'attribut	Codes des attributs	Descriptions des attributs
S 7	Facultatif	Traitement - situation 3	Situation	A	Abandon en cours d'intervention
				D P	Retardé, primaire (cure survenant de 2 à 14 jours après le traumatisme)
				D S	Retardé, secondaire (cure survenant >14 jours après le traumatisme)
				R	Reprise
L 2	Facultatif	Bilatéralité (optionnel)	Lieu	B	Bilatéral
				L	Gauche
				R	Droit
				S	Unilatéral (non spécifié si gauche ou droit)

Comprend: Suture, ensemble muscle-tendon [rupture], tendons de l'avant-bras [entourant le coude]
Ténodèse avec greffe de tendon, tendons de l'avant-bras [entourant le coude]
Ténodèse avec ou sans endobutton, tendons de l'avant-bras [entourant le coude]
Ténoplastie avec ténodèse, tendons de l'avant-bras [entourant le coude]
Ténoplastie, tendons de l'avant-bras [entourant le coude]
Ténorrhaphie, tendons de l'avant-bras [entourant le coude]

À l'exclusion de: Réparation, tendons entourant le poignet/la main (voir [1.UV.80.^.^](#))

1.TS.80.^.^ Réparation, tendons de l'avantbras [entourant le coude]	par technique d'apposition [par exemple, suture entre tendons]	par technique de ténodèse [par exemple, boucle ou suture [ancrée] sur un os ou à travers un os]	par ténodèse avec fixation de vis [par exemple, tendon avec cheville osseuse fixée à l'os à l'aide d'une vis]	par ténodèse avec dispositif (de fixation) bioabsorbable
avec réparation simple (sans greffe ni transfert)	1.TS.80.LA	1.TS.80.WU	1.TS.80.WU-NW	1.TS.80.WU-FH
avec autogreffe [par exemple, tendon, fascia]	1.TS.80.LA-XX-A	1.TS.80.WU-XX-A	1.TS.80.WU-NW-A	1.TS.80.WU-FH-A
avec source combinée de tissus [par exemple, autogreffe, transfert de tendons, goretex]	1.TS.80.LA-XX-Q	1.TS.80.WU-XX-Q	1.TS.80.WU-NW-Q	1.TS.80.WU-FH-Q
avec tissu synthétique [par exemple, goretex, treillis]	1.TS.80.LA-XX-N	1.TS.80.WU-XX-N	1.TS.80.WU-NW-N	1.TS.80.WU-FH-N
avec transfert de tendon en vue du réalignement [par exemple, avancement, transposition]	1.TS.80.LA-XX-E	1.TS.80.WU-XX-E	1.TS.80.WU-NW-E	1.TS.80.WU-FH-E

1.TV.^.^.^ Interventions thérapeutiques sur le radius et le cubitus

Comprend: Cubitus SAI
Épiphyse ou périoste du radius et du cubitus
Radius SAI
Tubérosité bicipitale
Tubérosité du cubitus

À l'exclusion de: Cubitus : tubercule et apophyse coronoïde (voir [1.TM.^^.^^](#))
 Olécrane (voir [1.TM.^^.^^](#))
 Radius : tête et col (voir [1.TM.^^.^^](#))
 Surface articulaire du radius et du cubitus distaux (voir [1.UC.^^.^^](#))
 Surface articulaire du radius et du cubitus proximaux (voir [1.TM.^^.^^](#))

1.TV.03.^^ Immobilisation, radius et cubitus

S 12 **L** 2

Numéro de référence	Attribut facultatif ou obligatoire	Description de référence	Type d'attribut	Codes des attributs	Descriptions des attributs
S 12	Facultatif	Traitement - situation 7	Situation	R	Reprise
L 2	Facultatif	Bilatéralité (optionnel)	Lieu	B	Bilatéral
				L	Gauche
				R	Droit
				S	Unilatéral (non spécifié si gauche ou droit)

Comprend: Immobilisation avec traction, radius et cubitus
 Pose, dispositif d'immobilisation externe, radius et cubitus
 Retrait avec remplacement, dispositif d'immobilisation externe, radius et cubitus
 Traction, radius et cubitus (avec ou sans suspension)

Note: Peut comprendre l'immobilisation du coude et de la main pour stabiliser le radius et le cubitus.

1.TV.03.HA-KC utilisation d'un appareil de fixation externe percutané
 1.TV.03.HA-TA traction squelettique
 1.TV.03.JA-EQ utilisation d'une orthèse
 1.TV.03.JA-FQ utilisation d'un plâtre [spica]
 1.TV.03.JA-SQ utilisation d'une écharpe
 1.TV.03.JA-SR utilisation d'une attelle [de support]

1.TV.09.^^ Stimulation, radius et cubitus

S 4 **L** 2

Numéro de référence	Attribut facultatif ou obligatoire	Description de référence	Type d'attribut	Codes des attributs	Descriptions des attributs
S 4	Facultatif	Abandon	Situation	A	Abandon en cours d'intervention
L 2	Facultatif	Bilatéralité (optionnel)	Lieu	B	Bilatéral
				L	Gauche
				R	Droit
				S	Unilatéral (non spécifié si gauche ou droit)

Comprend: Insertion d'un stimulateur électrique visant à faciliter la consolidation osseuse, radius et cubitus
Stimulation cutanée, radius et cubitus

1.TV.09.HA-JA	par insertion percutanée d'électrodes [par exemple, stimulateur électrique visant à faciliter la consolidation osseuse]
1.TV.09.JA-AQ	par utilisation d'aimants externes [par exemple, champ électromagnétique pulsé]
1.TV.09.JA-JA	par utilisation d'électrodes externes [par exemple, sous un plâtre]

1.TV.35.^^ Pharmacothérapie (locale), radius et cubitus

L²

Numéro de référence	Attribut facultatif ou obligatoire	Description de référence	Type d'attribut	Codes des attributs	Descriptions des attributs
L 2	Facultatif	Bilatéralité (optionnel)	Lieu	B	Bilatéral
				L	Gauche
				R	Droit
				S	Unilatéral (non spécifié si gauche ou droit)

Comprend: Irrigation, radius et cubitus
Nettoyage, (plaie de fracture ouverte) radius et cubitus

À l'exclusion de: Avec fixation du radius et du cubitus (voir [1.TV.74.^^](#))
Avec réduction (ouverte) de la fracture du radius et cubitus (voir [1.TV.73.^^](#))

1.TV.35.JA-D1	approche externe et utilisation d'une solution d'irrigation antiinfectieuse Comprend: chlorhexidine, néomycine
1.TV.35.JA-D2	approche externe et utilisation d'une solution d'irrigation salée Comprend: chlorure de sodium
1.TV.35.JA-D3	approche externe et utilisation d'une autre solution d'irrigation Comprend: sorbitol, mannitol
1.TV.35.LA-K8	approche ouverte et utilisation d'un agent antibactérien [p. ex., perles de gentamicine]

1.TV.38.^^ Gestion d'un appareil externe, radius et cubitus

Comprend: Ajustement d'un appareil, radius et cubitus
Retrait d'un dispositif d'immobilisation, radius et cubitus

À l'exclusion de: Retrait avec remplacement, dispositif d'immobilisation externe (voir [1.TV.03.^^](#))
Soins du site d'une broche [plaie] percutanée (voir [1.YT.35.^^](#))

1.TV.38.HA-KC	appareil de fixation externe percutané
1.TV.38.JA-EQ	orthèse
1.TV.38.JA-FQ	plâtre
1.TV.38.JA-MM	orthèse pneumatique
1.TV.38.JA-SQ	écharpe
1.TV.38.JA-SR	attelle

1.TV.52.^ ^ Drainage, radius et cubitus**S** ⁴ **L** ²

Numéro de référence	Attribut facultatif ou obligatoire	Description de référence	Type d'attribut	Codes des attributs	Descriptions des attributs
S 4	Facultatif	Abandon	Situation	A	Abandon en cours d'intervention
L 2	Facultatif	Bilatéralité (optionnel)	Lieu	B	Bilatéral
				L	Gauche
				R	Droit
				S	Unilatéral (non spécifié si gauche ou droit)

Comprend: Drainage, kyste du radius et du cubitus

- 1.TV.52.HA approche percutanée (à l'aiguille)
 1.TV.52.HA-J2 approche percutanée (à l'aiguille), infiltration de stéroïde
 1.TV.52.HA-XX-A approche percutanée (à l'aiguille), tampon de moelle osseuse

1.TV.55.^ ^ Retrait d'un appareil, radius et cubitus**S** ⁴ **L** ²

Numéro de référence	Attribut facultatif ou obligatoire	Description de référence	Type d'attribut	Codes des attributs	Descriptions des attributs
S 4	Facultatif	Abandon	Situation	A	Abandon en cours d'intervention
L 2	Facultatif	Bilatéralité (optionnel)	Lieu	B	Bilatéral
				L	Gauche
				R	Droit
				S	Unilatéral (non spécifié si gauche ou droit)

À l'exclusion de: Retrait d'un dispositif de fixation percutané (voir [1.TV.38.^ ^](#))

- 1.TV.55.LA-DV stimulateur électronique [par exemple, stimulateur électrique visant à faciliter la consolidation osseuse], approche ouverte
 1.TV.55.LA-K8 agent antibactérien [par exemple, perles de gentamicine], approche ouverte
 1.TV.55.LA-KD fil, maille, agrafe, approche ouverte
 1.TV.55.LA-LQ clou centromédullaire, approche ouverte
 1.TV.55.LA-NV broche, clou, approche ouverte
Comprend: Retrait d'une broche métallique pour traction squelettique
 1.TV.55.LA-NW plaque, vis, approche ouverte
 1.TV.55.LA-PM endoprothèse, approche ouverte

1.TV.56.^.^ Retrait d'un corps étranger, radius et cubitus**S** ⁴ **L** ²

Numéro de référence	Attribut facultatif ou obligatoire	Description de référence	Type d'attribut	Codes des attributs	Descriptions des attributs
S 4	Facultatif	Abandon	Situation	A	Abandon en cours d'intervention
L 2	Facultatif	Bilatéralité (optionnel)	Lieu	B	Bilatéral
				L	Gauche
				R	Droit
				S	Unilatéral (non spécifié si gauche ou droit)

Comprend: avec parage (débridement) du site
Retrait d'un projectile (p.ex., balle d'arme à feu, fragment de métal, clou de menuisier), radius et cubitus

À l'exclusion de: Retrait d'un dispositif de fixation, radius et cubitus (voir [1.TV.55.^.](#))

1.TV.56.JA approche externe (extraction manuelle)
1.TV.56.LA approche ouverte

1.TV.58.^.^ Prélèvement, radius et cubitus**S** ⁴ **L** ²

Numéro de référence	Attribut facultatif ou obligatoire	Description de référence	Type d'attribut	Codes des attributs	Descriptions des attributs
S 4	Facultatif	Abandon	Situation	A	Abandon en cours d'intervention
L 2	Facultatif	Bilatéralité (optionnel)	Lieu	B	Bilatéral
				L	Gauche
				R	Droit
				S	Unilatéral (non spécifié si gauche ou droit)

1.TV.58.LA-XX-A d'une autogreffe, approche ouverte
1.TV.58.LA-XX-G d'un lambeau pédiculé, approche ouverte
1.TV.58.LA-XX-K d'un greffon osseux (d'un donneur décédé), approche ouverte

1.TV.59.^.^ Destruction, radius et cubitus**S** ⁴

Numéro de référence	Attribut facultatif ou obligatoire	Description de référence	Type d'attribut	Codes des attributs	Descriptions des attributs
S 4	Facultatif	Abandon	Situation	A	Abandon en cours d'intervention

Comprend: Sclérothérapie, radius et cubitus, intralésionnelle [p.ex., kyste osseux anévrysmal]

À l'exclusion de: Ostéoclasie, radius et cubitus (voir [1.TV.80.^^](#))

1.TV.59.HA-AW approche percutanée (à l'aiguille), utilisation d'une sonde émettrice de radiofréquences

Comprend: Ablation par radiofréquence (ARF), radius et cubitus

1.TV.59.HA-X7 approche percutanée (à l'aiguille), utilisation d'un agent chimique (p.ex., Ethibloc, zein)

1.TV.73.^^ Réduction, radius et cubitus

S ⁴ **L** ²

Numéro de référence	Attribut facultatif ou obligatoire	Description de référence	Type d'attribut	Codes des attributs	Descriptions des attributs
S 4	Facultatif	Abandon	Situation	A	Abandon en cours d'intervention
L 2	Facultatif	Bilatéralité (optionnel)	Lieu	B	Bilatéral
				L	Gauche
				R	Droit
				S	Unilatéral (non spécifié si gauche ou droit)

Comprend: avec irrigation d'une plaie de fracture ouverte, radius et cubitus

Réduction avec parage (débridement), radius et cubitus

À l'exclusion de: avec fixation, radius et cubitus (voir [1.TV.74.^^](#))

Réduction, col ou tête du radius (voir coude [1.TM.73.^^](#))

À codifier aussi: Toute pose d'un dispositif de traction squelettique ou d'immobilisation (voir [1.TV.03.^^](#))

1.TV.73.JA approche fermée (externe)

1.TV.73.LA approche ouverte

1.TV.74.^^ Fixation, radius et cubitus**S** 5 **L** 50

Numéro de référence	Attribut facultatif ou obligatoire	Description de référence	Type d'attribut	Codes des attributs	Descriptions des attributs
S 5	Facultatif	Traitement - situation 1	Situation	A	Abandon en cours d'intervention
				R	Reprise
L 50	Facultatif	Os longs 1	Lieu	B	Bilatéral
				L	Gauche [diaphyse ou SAI]
				L D	Gauche distal
				L E	Épiphyse gauche
				L P	Gauche proximal (trochanter)
				R	Droite [diaphyse ou SAI]
				R C	Épiphyse droite
				R D	Droit distal
				R P	Droit proximal (trochanter)

Comprend:

avec irrigation, plaie de fracture ouverte, radius et cubitus
 en vue de l'arrêt de la croissance osseuse, radius et cubitus (par exemple, arrêt épiphysaire)
 en vue de la réparation d'une absence de solidification, radius et cubitus
 Épiphysiodèse, radius et cubitus
 Parage (débridement) avec fixation, radius et cubitus
 Réduction avec fixation, radius et cubitus

À l'exclusion de: Fixation, col et tête du radius ou apophyse coronoïde du cubitus (voir [1.TM.74.^^](#))

À codifier aussi: Toute pose d'un dispositif de traction squelettique ou d'immobilisation (voir [1.TV.03.^^](#))

1.TV.74.^.^ Fixation, radius et cubitus	sans utilisation de tissu	avec autogreffe osseuse	avec homogreffe osseuse	avec source combinée de tissus [par exemple, greffons osseux, ciment, pâte]	avec tissu synthétique [par exemple, ciment à os ou pâte]
approche ouverte					
utilisation d'une broche, d'un clou	1.TV.74.LA-NV	1.TV.74.LA-NV-A	1.TV.74.LA-NV-K	1.TV.74.LA-NV-Q	1.TV.74.LA-NV-N
utilisation de plaque, vis	1.TV.74.LA-NW	1.TV.74.LA-NW-A	1.TV.74.LA-NW-K	1.TV.74.LA-NW-Q	1.TV.74.LA-NW-N
utilisation de fil, de maille, d'agrafes	1.TV.74.LA-KD	1.TV.74.LA-KD-A	1.TV.74.LA-KD-K	1.TV.74.LA-KD-Q	1.TV.74.LA-KD-N
utilisation d'un clou centromédullaire	1.TV.74.LA-LQ	1.TV.74.LA-LQ-A	1.TV.74.LA-LQ-K	1.TV.74.LA-LQ-Q	1.TV.74.LA-LQ-N
sans dispositif de fixation (par exemple, dans le cas d'une épiphysiodèse)	1.TV.74.LA	—	—	—	—
approche percutanée [par exemple, avec réduction fermée ou sans réduction]					
utilisation d'une broche, d'un clou	1.TV.74.HA-NV	—	—	—	1.TV.74.HA-NV-N
utilisation d'un clou centromédullaire	1.TV.74.HA-LQ	—	—	—	—
utilisation de fil, de maille, d'agrafes	1.TV.74.HA-KD	—	—	—	—
utilisation de plaque, vis	1.TV.74.HA-NW	—	—	—	—

1.TV.79.^.^ Réparation d'augmentation, radius et cubitus**S⁵ L²**

Numéro de référence	Attribut facultatif ou obligatoire	Description de référence	Type d'attribut	Codes des attributs	Descriptions des attributs
S 5	Facultatif	Traitement - situation 1	Situation	A	Abandon en cours d'intervention
				R	Reprise
L 2	Facultatif	Bilatéralité (optionnel)	Lieu	B	Bilatéral
				L	Gauche
				R	Droit
				S	Unilatéral (non spécifié si gauche ou droit)

Comprend:

Allongement, radius et cubitus
 Corticotomie avec distraction, radius et cubitus
 Distraction osseuse (osséodistraction/ostéodistraction), radius et cubitus
 Distraction, radius et cubitus
 Ostéotomie (transverse) avec distraction, radius et cubitus (en vue de l'allongement)

À l'exclusion de: Ostéotomie, allongement, radius et cubitus, par greffe osseuse (voir [1.TV.80.^.^](#))

1.TV.79.HA-MG	approche percutanée et utilisation d'un dispositif de distraction [par exemple, charnière, Ilizarov]
1.TV.79.LA-MG	approche ouverte et utilisation d'un dispositif de distraction [par exemple, charnière, Ilizarov]

1.TV.80.^ ^ Réparation, radius et cubitus**S** 5 **L** 51

Numéro de référence	Attribut facultatif ou obligatoire	Description de référence	Type d'attribut	Codes des attributs	Descriptions des attributs
S 5	Facultatif	Traitement - situation 1	Situation	A	Abandon en cours d'intervention
				R	Reprise
L 51	Facultatif	Os longs 2	Lieu	B	Bilatéral
				L	Gauche [diaphyse ou SAI]
				L D	Gauche distal
				L P	Gauche proximal (trochanter)
				R	Droit [diaphyse ou SAI]
				R D	Droit distal
				R P	Droit proximal (trochanter)

Comprend: Ostéoclasie, radius et cubitus
Ostéotomie (allongement, raccourcissement), radius et cubitus

À codifier aussi: Tout transfert de tendon concomitant pour rétablir l'alignement de l'articulation du coude (voir [1.TS.80.^ ^](#))

1.TV.80.^ ^ Réparation, radius et cubitus	sans utilisation de tissu (pour la réparation)	avec autogreffe [par exemple, os, tendon]	avec homogreffe osseuse	avec source combinée de tissus [par exemple, greffe osseuse, ciment, pâte]	avec tissu synthétique [par exemple, ciment à os, pâte]
sans utilisation de dispositif	1.TV.80.LA	—	—	—	1.TV.80.LA-XX-N
utilisation d'une broche, d'un clou	1.TV.80.LA-NV	1.TV.80.LA-NV-A	1.TV.80.LA-NV-K	1.TV.80.LA-NV-Q	1.TV.80.LA-NV-N
utilisation de plaque, vis	1.TV.80.LA-NW	1.TV.80.LA-NW-A	1.TV.80.LA-NW-K	1.TV.80.LA-NW-Q	1.TV.80.LA-NW-N
utilisation de fil, de maille, d'agrafes	1.TV.80.LA-KD	1.TV.80.LA-KD-A	1.TV.80.LA-KD-K	1.TV.80.LA-KD-Q	1.TV.80.LA-KD-N

1.TV.82.^ ^ Rattachement, radius et cubitus**S** 4 **L** 2

Numéro de référence	Attribut facultatif ou obligatoire	Description de référence	Type d'attribut	Codes des attributs	Descriptions des attributs
S 4	Facultatif	Abandon	Situation	A	Abandon en cours d'intervention
L 2	Facultatif	Bilatéralité (optionnel)	Lieu	B	Bilatéral
				L	Gauche
				R	Droit
				S	Unilatéral (non spécifié si gauche ou droit)

Comprend: Rattachement, au-dessous du coude

Note: Implique une technique de microchirurgie pour rétablir les fonctions vasculaires et nerveuses.

1.TV.82.LA	approche ouverte et technique d'apposition [par exemple, suture]
1.TV.82.LA-NW	approche ouverte et fixation par plaque, vis avec technique d'apposition [suture]
1.TV.82.LA-NW-A	approche ouverte et fixation par plaque, vis avec autogreffe osseuse
1.TV.82.LA-NW-N	approche ouverte et fixation par plaque, vis avec tissu synthétique [par exemple, pâte ou ciment à os]
1.TV.82.LA-XX-F	approche ouverte et lambeau libre [par exemple, lambeau musculocutané, ostéocutané]
1.TV.82.LA-XX-K	approche ouverte et technique d'apposition du bras (et de la main) d'un donneur décédé

1.TV.83.^.^ Transfert, radius et cubitus

S 4 **L** 2

Numéro de référence	Attribut facultatif ou obligatoire	Description de référence	Type d'attribut	Codes des attributs	Descriptions des attributs
S 4	Facultatif	Abandon	Situation	A	Abandon en cours d'intervention
L 2	Facultatif	Bilatéralité (optionnel)	Lieu	B	Bilatéral
				L	Gauche
				R	Droit
				S	Unilatéral (non spécifié si gauche ou droit)

Comprend: Collage uniquement, radius et cubitus (pour la réparation de l'absence de solidification)
Grefe (osseuse) uniquement, radius et cubitus (pour la réparation de l'absence de solidification)
Parage (débridement) avec greffe osseuse, radius et cubitus
Séquestrectomie avec greffe osseuse (uniquement), radius et cubitus

À l'exclusion de: avec fixation, radius et cubitus (voir [1.TV.74.^.](#))
avec réduction et fixation, radius et cubitus (voir [1.TV.74.^.](#))
avec réduction, radius et cubitus (voir [1.TV.73.^.](#))
Ostectomie avec greffe osseuse concomitante, radius et cubitus (voir [1.TV.87.^.](#))
Séquestrectomie avec fixation, radius et cubitus (voir [1.TV.87.^.](#))

1.TV.83.LA-XX-A	approche ouverte et autogreffe osseuse
1.TV.83.LA-XX-K	approche ouverte et homogreffe osseuse
1.TV.83.LA-XX-N	approche ouverte et tissu synthétique [par exemple, pâte, ciment à os]
1.TV.83.LA-XX-Q	approche ouverte et source combinée de tissus [p. ex., greffe osseuse, ciment, pâte]

1.TV.84.^ ^ Construction ou reconstruction, radius et cubitus**S** 4 **L** 2

Numéro de référence	Attribut facultatif ou obligatoire	Description de référence	Type d'attribut	Codes des attributs	Descriptions des attributs
S 4	Facultatif	Abandon	Situation	A	Abandon en cours d'intervention
L 2	Facultatif	Bilatéralité (optionnel)	Lieu	B	Bilatéral
				L	Gauche
				R	Droit
				S	Unilatéral (non spécifié si gauche ou droit)

Comprend: Conversion, avant-bras à forceps
Opération de Krukenberg

1.TV.84.LA-XX-E approche ouverte et utilisation d'un lambeau local de rotation (muscle et peau pour recouvrir chaque rayon)
1.TV.84.LA-XX-Q approche ouverte et utilisation combinée d'un lambeau local de rotation et d'une autogreffe de peau (pour recouvrir chaque rayon)

1.TV.87.^ ^ Excision partielle, radius et cubitus**S** 4 **L** 51

Numéro de référence	Attribut facultatif ou obligatoire	Description de référence	Type d'attribut	Codes des attributs	Descriptions des attributs
S 4	Facultatif	Abandon	Situation	A	Abandon en cours d'intervention
L 51	Facultatif	Os longs 2	Lieu	B	Bilatéral
				L	Gauche [diaphyse ou SAI]
				L D	Gauche distal
				L P	Gauche proximal (trochanter)
				R	Droit [diaphyse ou SAI]
				R D	Droit distal
				R P	Droit proximal (trochanter)

Comprend: Ostectomie, radius et cubitus
Séquestrectomie SAI, radius et cubitus

À l'exclusion de: Ostectomie du radius ou du cubitus avec résection radicale des tissus mous adjacents (voir [1.TV.91.^^](#))

Parage (débridement) avec greffe osseuse, radius et cubitus (voir [1.TV.83.^^](#))

Parage (débridement) avec réduction et fixation, radius et cubitus (voir [1.TV.74.^^](#))

Parage (débridement) avec réduction, radius et cubitus (voir [1.TV.73.^^](#))

Séquestrectomie avec greffe osseuse (uniquement), radius et cubitus (voir [1.TV.83.^^](#))

Note: Implique la résection du radius/cubitus [par exemple, en cas de tumeur], ce qui nécessite généralement une stabilisation concomitante du défaut chirurgical par greffe et pose de dispositifs de fixation, et, rarement, par reconstruction par volet osseux. (L'intervention définitive est la résection. Cependant, une grande partie de l'intervention peut viser à préserver des tissus dans le cadre de la gestion de la plaie chirurgicale.)

Ne pas utiliser: Lorsque l'ostectomie est réalisée expressément en vue du remplacement par prothèse de l'articulation du coude (voir [1.TM.53.^^](#)) ou articulation du poignet (voir [1.UC.53.^^](#))

1.TV.87.^^ Excision partielle, radius et cubitus	sans utilisation de tissu (pour la fermeture du défaut)	avec autogreffe osseuse	avec homogreffe osseuse [par exemple, à partir d'une banque d'os]	avec source combinée de tissus [par exemple, greffe, lambeau, ciment à os]	avec lambeau libre [par exemple, lambeau péronier]	avec tissu synthétique [par exemple, ciment à os ou pâte]
utilisation d'une endoprothèse [tête du radius ou de l'humérus]	1.TV.87.LA-PM	1.TV.87.LA-PM-A	1.TV.87.LA-PM-K	1.TV.87.LA-PM-Q	1.TV.87.LA-PM-F	1.TV.87.LA-PM-N
utilisation d'un clou centromédullaire	1.TV.87.LA-LQ	1.TV.87.LA-LQ-A	1.TV.87.LA-LQ-K	1.TV.87.LA-LQ-Q	1.TV.87.LA-LQ-F	1.TV.87.LA-LQ-N
utilisation d'une broche, d'un clou	1.TV.87.LA-NV	1.TV.87.LA-NV-A	1.TV.87.LA-NV-K	1.TV.87.LA-NV-Q	1.TV.87.LA-NV-F	1.TV.87.LA-NV-N
utilisation de vis, de plaque et vis	1.TV.87.LA-NW	1.TV.87.LA-NW-A	1.TV.87.LA-NW-K	1.TV.87.LA-NW-Q	1.TV.87.LA-NW-F	1.TV.87.LA-NW-N
utilisation de fil, de maille, d'agrafes	1.TV.87.LA-KD	1.TV.87.LA-KD-A	1.TV.87.LA-KD-K	1.TV.87.LA-KD-Q	1.TV.87.LA-KD-F	1.TV.87.LA-KD-N
sans dispositif de fixation	1.TV.87.LA	—	—	—	—	—

1.TV.91.^^ Excision radicale, radius et cubitus

S 4 **L** 51

Numéro de référence	Attribut facultatif ou obligatoire	Description de référence	Type d'attribut	Codes des attributs	Descriptions des attributs
S 4	Facultatif	Abandon	Situation	A	Abandon en cours d'intervention
L 51	Facultatif	Os longs 2	Lieu	B	Bilatéral
				L	Gauche [diaphyse ou SAI]
				L D	Gauche distal
				L P	Gauche proximal (trochanter)
				R	Droit [diaphyse ou SAI]
				R D	Droit distal
				R P	Droit proximal (trochanter)

- Comprend:** Excision radicale, tissus mous de l'avant-bras [au-dessous du coude] avec ostectomie concomitante du radius ou du cubitus
Ostectomie partielle, radius et cubitus, avec résection radicale des tissus mous adjacents et reconstruction concomitante par greffe/lambeau
Résection épargnant le membre, au-dessous du coude
- À l'exclusion de:** Hémi-résection du cubitus avec greffe de fascia avec interposition (voir [1.TV.80.^^](#))
Parage (débridement) avec greffe osseuse [par exemple, en cas d'absence de solidification], radius et cubitus (voir [1.TV.83.^^](#))
- Note:** Implique la résection radicale du radius et du cubitus et des tissus mous adjacents (parfois appelée « résection locale préservant le membre »), qui nécessite habituellement une stabilisation concomitante du défaut chirurgical, le plus souvent par greffe et pose de dispositifs de fixation, plus rarement par reconstruction à l'aide d'un volet osseux. (L'intervention définitive est la résection. Cependant, une grande partie de l'intervention peut viser à préserver des tissus dans le cadre de la gestion de la plaie chirurgicale.)

1.TV.91.^^ Excision radicale, radius et cubitus	sans utilisation de tissu (pour la fermeture du défaut)	avec autogreffe osseuse	avec homogreffe osseuse [par exemple, à partir d'une banque d'os]	avec source combinée de tissus [par exemple, greffe, lambeau, ciment à os]	avec lambeau libre [par exemple, lambeau péronier]	avec tissu synthétique [par exemple, ciment à os ou pâte]
utilisation d'une endoprothèse [tête du radius ou de l'humérus]	1.TV.91.LA-PM	1.TV.91.LA-PM-A	1.TV.91.LA-PM-K	1.TV.91.LA-PM-Q	1.TV.91.LA-PM-F	1.TV.91.LA-PM-N
utilisation d'un clou centromédullaire	1.TV.91.LA-LQ	1.TV.91.LA-LQ-A	1.TV.91.LA-LQ-K	1.TV.91.LA-LQ-Q	1.TV.91.LA-LQ-F	1.TV.91.LA-LQ-N
utilisation d'une broche, d'un clou	1.TV.91.LA-NV	1.TV.91.LA-NV-A	1.TV.91.LA-NV-K	1.TV.91.LA-NV-Q	1.TV.91.LA-NV-F	1.TV.91.LA-NV-N
utilisation de vis, de plaque et vis	1.TV.91.LA-NW	1.TV.91.LA-NW-A	1.TV.91.LA-NW-K	1.TV.91.LA-NW-Q	1.TV.91.LA-NW-F	1.TV.91.LA-NW-N
utilisation de fil, de maille, d'agrafes	1.TV.91.LA-KD	1.TV.91.LA-KD-A	1.TV.91.LA-KD-K	1.TV.91.LA-KD-Q	1.TV.91.LA-KD-F	1.TV.91.LA-KD-N

1.TV.93.^^ Amputation, radius et cubitus

S 5 **L** 2

Numéro de référence	Attribut facultatif ou obligatoire	Description de référence	Type d'attribut	Codes des attributs	Descriptions des attributs
S 5	Facultatif	Traitement - situation 1	Situation	A	Abandon en cours d'intervention
				R	Reprise
L 2	Facultatif	Bilatéralité (optionnel)	Lieu	B	Bilatéral
				L	Gauche
				R	Droit
				S	Unilatéral (non spécifié si gauche ou droit)

Comprend: Amputation, au-dessous du coude

1.TV.93.LA	avec technique d'apposition simple [par exemple, suture] (pour fermer le moignon)
	Comprend: Technique de la guillotine
1.TV.93.LA-RV	avec pont prothétique à ancrage osseux (ou d'un dispositif implanté à tige)
1.TV.93.LA-XX-A	avec greffe cutanée (pour fermer le moignon)
1.TV.93.LA-XX-E	avec lambeau local [par exemple, myoplastie, lambeau ostéopériostique ou fixation chirurgicale des muscles] (pour fermer le moignon)

1.TX.^.^ Interventions thérapeutiques sur les tissus mous du bras NCA

- Comprend:** Plaie des tissus mous du bras
Tumeur des tissus mous provenant des tissus mous du bras ou les atteignant [tout site]
- À l'exclusion de:** Peau ou tissu sous-cutané du bras uniquement (voir [1.YT.^.^](#))
Tissus mous de la main uniquement (voir [1.UY.^.^](#))
Tumeur des tissus mous atteignant l'humérus (voir [1.TK.^.^](#))
Tumeur des tissus mous atteignant le radius et le cubitus (voir [1.TV.^.^](#))

1.TX.06.^.^ Hypothermie, tissus mous du bras NCA**L**²

Numéro de référence	Attribut facultatif ou obligatoire	Description de référence	Type d'attribut	Codes des attributs	Descriptions des attributs
L 2	Facultatif	Bilatéralité (optionnel)	Lieu	B	Bilatéral
				L	Gauche
				R	Droit
				S	Unilatéral (non spécifié si gauche ou droit)

- Comprend:** afin de réduire une tuméfaction, la douleur, etc.
Application d'éléments froids, tissus mous du bras
Cryothérapie, tissus mous du bras

1.TX.06.JA-KL	utilisation d'éléments froids (secs) [par exemple, compresse froide]
1.TX.06.JA-KM	utilisation d'éléments froids (humides) [par exemple, compresse, bain]

1.TX.07.^.^ Hyperthermie, tissus mous du bras NCA**L**²

Numéro de référence	Attribut facultatif ou obligatoire	Description de référence	Type d'attribut	Codes des attributs	Descriptions des attributs
L 2	Facultatif	Bilatéralité (optionnel)	Lieu	B	Bilatéral
				L	Gauche
				R	Droit
				S	Unilatéral (non spécifié si gauche ou droit)

Comprend: Application, éléments chauds, tissus mous du bras
Diathermie, tissus mous du bras

À l'exclusion de: Diathermie, coude uniquement (voir [1.TM.07.^^](#))
Diathermie, épaule uniquement (voir [1.TA.07.^^](#))
Hyperthermie, plusieurs sites (voir [1.ZX.07.^^](#))

1.TX.07.JA-CG	utilisation de microondes
1.TX.07.JA-DU	utilisation d'un dispositif à infrarouges [par exemple, émetteur, lampe]
1.TX.07.JA-DZ	utilisation d'ondes courtes
1.TX.07.JA-HB	utilisation d'un autre dispositif de diathermie NCA
1.TX.07.JA-KH	par application externe d'une source de chaleur sèche [par exemple, bouillotte]
1.TX.07.JA-KJ	par application externe d'une source de chaleur humide [par exemple, compresse, bain]
1.TX.07.JA-KQ	utilisation de paraffine
1.TX.07.JA-TR	utilisation d'un bain tourbillon

1.TX.12.^^ Thérapie, tissus mous du bras NCA

L ²

Numéro de référence	Attribut facultatif ou obligatoire	Description de référence	Type d'attribut	Codes des attributs	Descriptions des attributs
L 2	Facultatif	Bilatéralité (optionnel)	Lieu	B	Bilatéral
				L	Gauche
				R	Droit
				S	Unilatéral (non spécifié si gauche ou droit)

Comprend: Photothérapie, bras
Physiothérapie SAI, bras

À l'exclusion de: Aide à la réalisation d'exercices (voir [1.TZ.02.^^](#))
Thérapie (photo, laser, massage) pour les articulations du bras (épaule [1.TA.12.^^](#), coude [1.TM.12.^^](#) et poignet [1.UB.12.^^](#))

1.TX.12.JA	utilisation d'une autre technique
1.TX.12.JA-AG	utilisation d'un laser NCA (avec ou sans produit chimique photosensibilisant)
1.TX.12.JA-DQ	utilisation de rayonnements (rayons) ultraviolets
1.TX.12.JA-DU	utilisation de lumière NCA [par exemple, radiations rouges à grande longueur d'onde]
1.TX.12.JA-UE	utilisation d'un vibreur
1.TX.12.JD	utilisation de digitopuncture
1.TX.12.JJ	utilisation d'une technique manuelle externe [par exemple, massage]
	À l'exclusion de: Massage, partie supérieure du corps (voir 1.ZX.12.^^)
1.TX.12.JP	utilisation de la technique de toucher thérapeutique

1.TX.13.^ ^ Contrôle d'une hémorragie, tissus mous du bras NCA**L** 2

Numéro de référence	Attribut facultatif ou obligatoire	Description de référence	Type d'attribut	Codes des attributs	Descriptions des attributs
L 2	Facultatif	Bilatéralité (optionnel)	Lieu	B	Bilatéral
				L	Gauche
				R	Droit
				S	Unilatéral (non spécifié si gauche ou droit)

Comprend:

Contrôle d'une hémorragie (plaie) touchant les tissus mous (muscle ou tendon) du bras

À l'exclusion de:Contrôle d'une hémorragie (plaie) de la peau du bras uniquement (voir [1.YT.13.^ ^](#))Contrôle d'une hémorragie par réparation d'un muscle de l'avant-bras situé autour du coude à l'aide de points de suture ou d'agrafes (voir [1.TQ.80.^ ^](#))Contrôle d'une hémorragie par réparation d'un muscle de l'avant-bras situé autour du poignet à l'aide de points de suture ou d'agrafes (voir [1.UY.80.^ ^](#))Contrôle d'une hémorragie par réparation d'un muscle de la partie supérieure du bras situé autour de l'épaule à l'aide de points de suture ou d'agrafes (voir [1.TF.80.^ ^](#))Contrôle d'une hémorragie par réparation d'un tendon de l'avant-bras situé autour du coude à l'aide de points de suture ou d'agrafes (voir [1.TS.80.^ ^](#))Contrôle d'une hémorragie par réparation d'un tendon de l'avant-bras situé autour du poignet à l'aide de points de suture ou d'agrafes (voir [1.UV.80.^ ^](#))Contrôle d'une hémorragie par réparation d'un tendon de la partie supérieure du bras situé autour de l'épaule à l'aide de points de suture ou d'agrafes (voir [1.TH.80.^ ^](#))Pharmacothérapie systémique pour le contrôle de l'hémorragie (voir [1.ZZ.35.^ ^](#))Pose d'un pansement compressif pour contrôler l'hémorragie des tissus mous du bras (voir [1.YT.14.^ ^](#))Réparation d'une artère (incisée au cours d'une intervention chirurgicale) du bras (voir [1.JM.80.^ ^](#))Réparation d'une veine du bras pour contrôler une hémorragie (voir [1.JU.80.^ ^](#))

1.TX.13.HA-C2	injection percutanée d'un agent antihémorragique
	Comprend: acide aminocaproïque, aprotinine, phytonadione, thrombine, facteur VIII de la coagulation
1.TX.13.JA-C2	utilisation d'un agent antihémorragique topique
1.TX.13.JN	par compression manuelle externe

1.TX.26.^ ^ Brachythérapie, tissus mous du bras NCA**S** 35

Numéro de référence	Attribut facultatif ou obligatoire	Description de référence	Type d'attribut	Codes des attributs	Descriptions des attributs
S 35	Facultatif	Implant - situation	Situation	P M	Implant permanent - Matériel radioactif laissé en place en permanence
				T M	Implant temporaire - Matériel radioactif retiré à la fin du traitement

Comprend: Endocuriethérapie, tissus mous du bras
 Implantation de matériel radioactif, tissus mous du bras
 Radiothérapie interstitielle, tissus mous du bras

À l'exclusion de: Curiethérapie (brachythérapie) de la peau du bras uniquement (voir [1.YT.26.^^](#))

Note: La curiethérapie (brachythérapie) comporte en général deux phases distinctes. La première phase comprend l'insertion d'applicateurs ou de conduits non radioactifs [p.ex., aiguilles creuses, cathéters, endoprothèses [stent, tuteur], etc.] destinés à recevoir ou à transmettre le matériel radioactif dans l'organisme. La deuxième phase correspond au chargement différé du matériel radioactif [p.ex., grains, pastilles, fils, etc.] dans l'applicateur ou le conduit.

1.TX.26.HA approche percutanée (cathéter ou aiguille)
 1.TX.26.LA approche ouverte

1.TX.27.^^ Rayonnements, tissus mous du bras NCA

L²

Numéro de référence	Attribut facultatif ou obligatoire	Description de référence	Type d'attribut	Codes des attributs	Descriptions des attributs
L 2	Facultatif	Bilatéralité (optionnel)	Lieu	B	Bilatéral
				L	Gauche
				R	Droit
				S	Unilatéral (non spécifié si gauche ou droit)

Comprend: Téléthérapie, tissus mous du bras et de la main
 Thérapie, rayonnements [radiothérapie], tissus mous du bras et de la main

À l'exclusion de: Radiothérapie impliquant la peau du bras et de la main uniquement (voir [1.YT.27.^^](#))
 Radiothérapie impliquant les os du bras, de la main ou de l'épaule (voir [1.TZ.27.^^](#))

Note: Implique l'irradiation d'un muscle, d'une aponévrose ou d'un tendon

1.TX.27.JA faisceau externe

1.TX.35.^^ Pharmacothérapie (locale), tissus mous du bras NCA

L²

Numéro de référence	Attribut facultatif ou obligatoire	Description de référence	Type d'attribut	Codes des attributs	Descriptions des attributs
L 2	Facultatif	Bilatéralité (optionnel)	Lieu	B	Bilatéral
				L	Gauche
				R	Droit
				S	Unilatéral (non spécifié si gauche ou droit)

- Comprend:** Injection "trigger point", point gâchette (bloc anesthésique ou analgésique), tissus mous du bras
 Injection de point de déclenchement, tissus mous du bras
 Instillation, plaie du bras
 Irrigation, tissus mous (plaie) du bras
- À l'exclusion de:** avec drainage concomitant (voir [1.TX.52.^^](#))
 contrôle d'une hémorragie (voir [1.TX.13.^^](#))
 en vue du retrait d'un corps étranger (voir [1.TX.56.^^](#))
 peau du bras (voir [1.YT.35.^^](#))
 Pharmacothérapie systémique (voir [1.ZZ.35.^^](#))

1.TX.35.^^ Pharmacothérapie (locale), tissus mous du bras NCA	instillation directe [dans la plaie]	approche percutanée
utilisation d'une solution d'irrigation antiinfectieuse	1.TX.35.JA-D1 Comprend: • chlorhexidine, néomycine	—
utilisation d'une solution d'irrigation salée	1.TX.35.JA-D2 Comprend: • chlorure de sodium	—
utilisation d'une autre solution d'irrigation	1.TX.35.JA-D3 Comprend: • sorbitol, mannitol	—
utilisation d'un agent antiinfectieux NCA	1.TX.35.JA-K0	1.TX.35.HA-K0
utilisation d'un agent analgésique	1.TX.35.JA-P2	1.TX.35.HA-P2
utilisation d'un agent pharmacologique NCA	1.TX.35.JA-T9	1.TX.35.HA-T9
utilisation d'une toxine bactérienne (par exemple, toxine botulinique ou Botox)	—	1.TX.35.HA-L7
utilisation d'un agent anesthésique local	1.TX.35.JA-P1	1.TX.35.HA-P1
utilisation d'un agent corticostéroïde	—	1.TX.35.HA-J2

1.TX.52.^^ Drainage, tissus mous du bras NCA

S 4 **L** 2

Numéro de référence	Attribut facultatif ou obligatoire	Description de référence	Type d'attribut	Codes des attributs	Descriptions des attributs
S 4	Facultatif	Abandon	Situation	A	Abandon en cours d'intervention
L 2	Facultatif	Bilatéralité (optionnel)	Lieu	B	Bilatéral
				L	Gauche
				R	Droit
				S	Unilatéral (non spécifié si gauche ou droit)

Comprend: avec ou sans irrigation
 Drainage [abcès, hématome], tissus mous du bras
 Marsupialisation [kyste], tissus mous du bras

1.TX.52.HA approche percutanée (à l'aiguille)
 1.TX.52.HA-TS approche percutanée et conservation d'un drain in situ
 1.TX.52.LA approche ouverte (incision)

1.TX.53.^.^ Implantation d'un appareil interne, tissus mous du bras NCA

S 4

Numéro de référence	Attribut facultatif ou obligatoire	Description de référence	Type d'attribut	Codes des attributs	Descriptions des attributs
S 4	Facultatif	Abandon	Situation	A	Abandon en cours d'intervention

Comprend: Implantation, applicateur de curiethérapie (brachythérapie), tissus mous du bras

À codifier aussi: Tout chargement concomitant d'applicateur de curiethérapie (brachythérapie) (voir [1.TX.26.^.](#))

1.TX.53.HA-EM applicateur de curiethérapie (brachythérapie), approche percutanée
 1.TX.53.LA-EM applicateur de curiethérapie (brachythérapie), approche ouverte

1.TX.55.^.^ Retrait d'un appareil, tissus mous du bras NCA

L 2

Numéro de référence	Attribut facultatif ou obligatoire	Description de référence	Type d'attribut	Codes des attributs	Descriptions des attributs
L 2	Facultatif	Bilatéralité (optionnel)	Lieu	B	Bilatéral
				L	Gauche
				R	Droit
				S	Unilatéral (non spécifié si gauche ou droit)

Comprend: Retrait d'un dispositif, plaie du bras

1.TX.55.JA-EB implant radioactif, approche externe
 1.TX.55.JA-FF dispositif de fermeture [p. ex., sutures], approche externe
 1.TX.55.JA-GX dispositif NCA, approche externe
 1.TX.55.JA-TS drain de plaie ou cathéter de drainage, approche externe
 1.TX.55.LA-EB implant radioactif, approche ouverte

1.TX.56.^ ^ Retrait d'un corps étranger, tissus mous du bras NCA**S** 4 **L** 2

Numéro de référence	Attribut facultatif ou obligatoire	Description de référence	Type d'attribut	Codes des attributs	Descriptions des attributs
S 4	Facultatif	Abandon	Situation	A	Abandon en cours d'intervention
L 2	Facultatif	Bilatéralité (optionnel)	Lieu	B	Bilatéral
				L	Gauche
				R	Droit
				S	Unilatéral (non spécifié si gauche ou droit)

Comprend: Extraction d'un corps étranger (superficiel, enfoui), tissus mous du bras

Note: Peut impliquer l'utilisation d'une irrigation ou d'un lavage à jet pulsé pour faciliter l'élimination de tous les débris du corps étranger.

1.TX.56.JA approche externe (extraction simple)
1.TX.56.LA approche ouverte (incision)

1.TX.59.^ ^ Destruction, tissus mous du bras NCA**S** 5 **L** 2

Numéro de référence	Attribut facultatif ou obligatoire	Description de référence	Type d'attribut	Codes des attributs	Descriptions des attributs
S 5	Facultatif	Traitement - situation 1	Situation	A	Abandon en cours d'intervention
				R	Reprise
L 2	Facultatif	Bilatéralité (optionnel)	Lieu	B	Bilatéral
				L	Gauche
				R	Droit
				S	Unilatéral (non spécifié si gauche ou droit)

Comprend: Ablation, tissus mous (tumeur) du bras
Découpe, moignon d'amputation, bras
Myoclasie, tissus mous du bras
Parage (débridement), moignon d'amputation, bras
Parage (débridement), tissus mous (plaie) du bras

À l'exclusion de: Chimiodénervation partielle des muscles du bras (p.ex., en cas d'hyperhydrose) à l'aide de botulinum (voir [1.TX.35.^ ^](#))
Parage (débridement), tissus mous (plaie, moignon d'amputation) de la main (voir [1.UY.59.^ ^](#))
Réamputation, au-dessous du coude (voir [1.TV.93.^ ^](#))
Réamputation, au-dessus du coude (voir [1.TK.93.^ ^](#))

1.TX.59.LA approche ouverte
1.TX.59.LA-AG utilisation d'un laser
1.TX.59.LA-GX utilisation d'un dispositif NCA
1.TX.59.LA-X7 utilisation d'un agent de cautérisation chimique

1.TX.87.^ ^ Excision partielle, tissus mous du bras NCA**S** ⁴ **L** ²

Numéro de référence	Attribut facultatif ou obligatoire	Description de référence	Type d'attribut	Codes des attributs	Descriptions des attributs
S 4	Facultatif	Abandon	Situation	A	Abandon en cours d'intervention
L 2	Facultatif	Bilatéralité (optionnel)	Lieu	B	Bilatéral
				L	Gauche
				R	Droit
				S	Unilatéral (non spécifié si gauche ou droit)

Comprend: Résection, lésion des tissus mous (touchant le fascia, le muscle ou le tendon) du bras

À l'exclusion de: Excision d'une lésion atteignant les tissus mous (fascia, muscle, tendon) de la main avec ou sans le bras (voir [1.UY.87.^ ^](#))
 Excision radicale des tissus mous du bras (lésion) impliquant la résection de l'humérus (voir [1.TK.91.^ ^](#))
 Excision radicale des tissus mous du bras (lésion) impliquant la résection du radius ou du cubitus (voir [1.TV.91.^ ^](#))
 Parage (débridement) (simple), tissus mous (plaie) du bras uniquement (voir [1.TX.59.^ ^](#))
 Résection, tissus mous [tumeur] du bras avec ostectomie concomitante de l'humérus (voir [1.TK.91.^ ^](#))
 Résection, tissus mous [tumeur] du bras avec ostectomie concomitante de l'omoplate (voir [1.SN.91.^ ^](#))
 Résection, tissus mous [tumeur] du bras avec ostectomie concomitante du radius ou du cubitus (voir [1.TV.91.^ ^](#))

Ne pas utiliser: Lorsque la résection atteint l'os.

1.TX.87.LA	approche ouverte et technique d'apposition simple [par exemple, suture, agrafes] (pour fermer le défaut)
1.TX.87.LA-XX-A	approche ouverte et autogreffe [par exemple, de fascia ou de peau] (pour fermer le défaut)
1.TX.87.LA-XX-E	approche ouverte et utilisation d'un lambeau local de transposition [par exemple, lambeau musculaire d'avancement ou lambeau cutané pour plastie en Z] (pour fermer le défaut)
1.TX.87.LA-XX-F	approche ouverte et lambeau libre [par exemple, lambeau libre musculocutané] (pour fermer le défaut)
1.TX.87.LA-XX-Q	approche ouverte et une source combinée de tissus [p. ex., greffe cutanée avec lambeau] (pour fermer le défaut)

1.TZ.^ ^.^ ^ Interventions thérapeutiques sur le bras NCA**1.TZ.02.^ ^ Exercice, bras NCA****L** ²

Numéro de référence	Attribut facultatif ou obligatoire	Description de référence	Type d'attribut	Codes des attributs	Descriptions des attributs
L 2	Facultatif	Bilatéralité (optionnel)	Lieu	B	Bilatéral
				L	Gauche
				R	Droit
				S	Unilatéral (non spécifié si gauche ou droit)

Comprend: Aide et conseils au patient lors des exercices de rééducation, bras
 Attelles dynamiques
 Hydrothérapie
 Mouvement passif continu
 utilisation de techniques d'exercice actives ou passives

À l'exclusion de: en vue de la thérapie de l'articulation de l'épaule (voir [1.TA.02.^^](#)) et de l'articulation du coude (voir [1.TM.02.^^](#))

À codifier aussi: Toute utilisation de la rétroaction biologique (voir [7.SP.59.^^](#))

1.TZ.02.YD	par exercices SAI
1.TZ.02.YK	par exercices passifs de mobilité
1.TZ.02.YN	par exercices d'amplitude des mouvements
1.TZ.02.YP	par entraînement fonctionnel
1.TZ.02.YQ	par exercices de résistance
1.TZ.02.ZA	par exercices aquatiques
1.TZ.02.ZB	par exercices d'équilibre

1.TZ.27.^^ Rayonnements, bras NCA

L ²

Numéro de référence	Attribut facultatif ou obligatoire	Description de référence	Type d'attribut	Codes des attributs	Descriptions des attributs
L 2	Facultatif	Bilatéralité (optionnel)	Lieu	B	Bilatéral
				L	Gauche
				R	Droit
				S	Unilatéral (non spécifié si gauche ou droit)

Comprend: Téléthérapie, bras et main NCA
 Thérapie, rayonnements [radiothérapie], bras et main NCA

À l'exclusion de: Radiothérapie, peau du bras et de la main (voir [1.YT.27.^^](#))
 Radiothérapie, tissus mous du bras et de la main (voir [1.TX.27.^^](#))

Note: Comprend l'irradiation par un faisceau externe de tout os du bras, de la main ou de l'épaule

1.TZ.27.JA	faisceau externe
------------	------------------

1.TZ.35.^ ^ Pharmacothérapie (locale), bras NCA**S** ⁴ **L** ²

Numéro de référence	Attribut facultatif ou obligatoire	Description de référence	Type d'attribut	Codes des attributs	Descriptions des attributs
S 4	Facultatif	Abandon	Situation	A	Abandon en cours d'intervention
L 2	Facultatif	Bilatéralité (optionnel)	Lieu	B	Bilatéral
				L	Gauche
				R	Droit
				S	Unilatéral (non spécifié si gauche ou droit)

Comprend: Infusion sur membre isolé [IMI], bras NCA
 Perfusion sur membre isolé [PMI], bras NCA

À codifier aussi: tout réchauffement extracorporel du sang (voir [1.ZX.07.^ ^](#))

1.TZ.35.HH-MO approche percutanée par cathéter et utilisation d'un agent anticancéreux NCA

1.TZ.70.^ ^ Incision SAI, bras NCA

1.TZ.70.LA approche ouverte

1.TZ.94.^ ^ Intervention thérapeutique NCA, bras NCA

1.TZ.94.HA approche percutanée (à l'aiguille)
 1.TZ.94.LA approche ouverte

Interventions thérapeutiques sur la main et le poignet (1UB - 1UZ)

1.UB.^^.^^ Interventions thérapeutiques sur l'articulation du poignet

Comprend: Apophyse styloïde : radius et cubitus
 Articulations radio-carpienne, cubito-carpienne
 Disque articulaire, bourse, capsule, cartilage, ligament et membrane synoviale
 Tête du cubitus
 Tubercule radial

À l'exclusion de: Articulation radio-cubitale inférieure uniquement (voir [1.UC.^^.^^](#))
 Articulation(s) carpienne(s) ou os carpiens uniquement (voir [1.UC.^^.^^](#))

1.UB.02.^^ Exercice, articulation du poignet

L²

Numéro de référence	Attribut facultatif ou obligatoire	Description de référence	Type d'attribut	Codes des attributs	Descriptions des attributs
L 2	Facultatif	Bilatéralité (optionnel)	Lieu	B	Bilatéral
				L	Gauche
				R	Droit
				S	Unilatéral (non spécifié si gauche ou droit)

Comprend: Atelles dynamiques, articulation du poignet
 Hydrothérapie, articulation du poignet

À l'exclusion de: Exercice des articulations des doigts et de la main (voir [1.UL.02.^^](#))

À codifier aussi: Toute utilisation de la rétroaction biologique (voir [7.SP.59.^^](#))

Note: Implique l'aide et les conseils au patient lors des exercices de rééducation.

1.UB.02.YD	par exercices SAI
1.UB.02.YK	par exercices passifs de mobilité
1.UB.02.YN	par exercices d'amplitude des mouvements
1.UB.02.YQ	par exercices de résistance
1.UB.02.ZA	par exercices aquatiques
1.UB.02.ZB	par exercices d'équilibre

1.UB.03.^.^ Immobilisation, articulation du poignet**S** ¹² **L** ²

Numéro de référence	Attribut facultatif ou obligatoire	Description de référence	Type d'attribut	Codes des attributs	Descriptions des attributs
S 12	Facultatif	Traitement - situation 7	Situation	R	Reprise
L 2	Facultatif	Bilatéralité (optionnel)	Lieu	B	Bilatéral
				L	Gauche
				R	Droit
				S	Unilatéral (non spécifié si gauche ou droit)

Comprend:

Pose, dispositif d'immobilisation externe, poignet

Retrait avec remplacement, dispositif d'immobilisation externe, poignet

1.UB.03.HA-KC	utilisation d'un appareil de fixation externe percutané
1.UB.03.JA-FG	utilisation d'un dispositif de fixation [p. ex., pansement compressif, bandage]
1.UB.03.JA-FQ	utilisation d'un plâtre
1.UB.03.JA-MM	utilisation d'une orthèse pneumatique [p.ex., Air Cast]
1.UB.03.JA-SQ	utilisation d'une écharpe
1.UB.03.JA-SR	utilisation d'une attelle
1.UB.03.JA-TA	utilisation de la traction cutanée

1.UB.04.^.^ Mobilisation, articulation du poignet**L** ²

Numéro de référence	Attribut facultatif ou obligatoire	Description de référence	Type d'attribut	Codes des attributs	Descriptions des attributs
L 2	Facultatif	Bilatéralité (optionnel)	Lieu	B	Bilatéral
				L	Gauche
				R	Droit
				S	Unilatéral (non spécifié si gauche ou droit)

Comprend:

Traction, poignet

À l'exclusion de:Immobilisation par traction, fracture de l'articulation du poignet (voir [1.UB.03.^.^](#))Libération myofasciale par manipulation, poignet et main (voir [1.UY.04.^.^](#))Mobilisation avec manipulation concomitante, poignet (voir [1.UB.05.^.^](#))

1.UB.04.JH	approche externe avec technique manuelle
------------	--

1.UB.05.^ ^ Manipulation, articulation du poignet**L** ²

Numéro de référence	Attribut facultatif ou obligatoire	Description de référence	Type d'attribut	Codes des attributs	Descriptions des attributs
L 2	Facultatif	Bilatéralité (optionnel)	Lieu	B	Bilatéral
				L	Gauche
				R	Droit
				S	Unilatéral (non spécifié si gauche ou droit)

Comprend: Ajustement de l'articulation, poignet
 Manipulation du squelette, poignet
 Mobilisation avec manipulation concomitante, poignet

À l'exclusion de: Massage, poignet et main (voir [1.UY.12.^ ^](#))

1.UB.05.JH approche externe avec technique manuelle

1.UB.07.^ ^ Hyperthermie, articulation du poignet**L** ²

Numéro de référence	Attribut facultatif ou obligatoire	Description de référence	Type d'attribut	Codes des attributs	Descriptions des attributs
L 2	Facultatif	Bilatéralité (optionnel)	Lieu	B	Bilatéral
				L	Gauche
				R	Droit
				S	Unilatéral (non spécifié si gauche ou droit)

Comprend: Application, éléments chauds, articulation du poignet
 Diathermie, articulation du poignet

À l'exclusion de: Hyperthermie, plusieurs sites (voir [1.ZX.07.^ ^](#))

1.UB.07.JA-CG utilisation de microondes
 1.UB.07.JA-DU utilisation d'un dispositif à infrarouges [par exemple, émetteur, lampe chauffante]
 1.UB.07.JA-DZ utilisation d'ondes courtes
 1.UB.07.JA-EA utilisation d'un dispositif de conduction de chaleur
 1.UB.07.JA-HB utilisation d'un autre dispositif de diathermie NCA
 1.UB.07.JA-KH par application externe d'une source de chaleur sèche [par exemple, bouillotte]
 1.UB.07.JA-KJ par application externe d'une source de chaleur humide [par exemple, compresse, bain]
 1.UB.07.JA-KQ utilisation de paraffine
 1.UB.07.JA-TR utilisation d'un bain tourbillon

1.UB.12.^ ^ Thérapie, articulation du poignet**L** ²

Numéro de référence	Attribut facultatif ou obligatoire	Description de référence	Type d'attribut	Codes des attributs	Descriptions des attributs
L 2	Facultatif	Bilatéralité (optionnel)	Lieu	B	Bilatéral
				L	Gauche
				R	Droit
				S	Unilatéral (non spécifié si gauche ou droit)

Comprend:

Photothérapie, poignet
 Physiothérapie SAI, articulation du poignet
 Thérapie, laser, poignet (pour soulager la douleur et favoriser la cicatrisation)

À l'exclusion de:

Hydrothérapie de l'articulation du poignet (voir [1.UB.02.^ ^](#))
 Hyperthermie de l'articulation du poignet (voir [1.UB.07.^ ^](#))
 Hypothermie des tissus mous entourant le poignet (voir [1.UY.06.^ ^](#))
 Thérapie (photo, laser, massage) tissus mous du poignet et de la main (voir [1.UY.12.^ ^](#))
 Thérapie par l'exercice du poignet (voir [1.UB.02.^ ^](#))

1.UB.12.JA-AG	utilisation d'un laser NCA (avec ou sans produit chimique photosensibilisant)
1.UB.12.JA-DQ	utilisation de rayonnements (rayons) ultraviolets
1.UB.12.JA-DU	utilisation de lumière NCA [par exemple, radiations rouges à grande longueur d'onde]
1.UB.12.JJ	utilisation d'une technique manuelle externe [par exemple, massage]

1.UB.35.^ ^ Pharmacothérapie (locale), articulation du poignet**L** ²

Numéro de référence	Attribut facultatif ou obligatoire	Description de référence	Type d'attribut	Codes des attributs	Descriptions des attributs
L 2	Facultatif	Bilatéralité (optionnel)	Lieu	B	Bilatéral
				L	Gauche
				R	Droit
				S	Unilatéral (non spécifié si gauche ou droit)

Comprend: Injection, articulation du poignet
 Instillation, articulation du poignet
 Irrigation (arthroscopie), articulation du poignet

À l'exclusion de: Pharmacothérapie systémique (voir [1.ZZ.35.^^](#))
 Tissus mous du bras uniquement (voir [1.UY.35.^^](#))

1.UB.35.DA-D1	approche endoscopique [arthroscopie] utilisation d'une solution d'irrigation antiinfectieuse Comprend: chlorhexidine, néomycine
1.UB.35.DA-D2	approche endoscopique (arthroscopie) utilisation d'une solution d'irrigation salée Comprend: chlorure de sodium
1.UB.35.DA-D3	approche endoscopique (arthroscopie) utilisation d'une autre solution d'irrigation Comprend: sorbitol, mannitol
1.UB.35.HA-J2	approche percutanée (à l'aiguille) [injection] utilisation d'une solution de corticostéroïde
1.UB.35.HA-K0	approche percutanée (à l'aiguille) [injection] utilisation d'un agent antiinfectieux NCA
1.UB.35.HA-N1	approche percutanée (à l'aiguille) [injection] utilisation d'un agent antiinflammatoire Comprend: AINS (indométhacine, ibuprofène, acide méfénamique), chloroquine, aurothioglucose, D-pénicillamine
1.UB.35.HA-P1	approche percutanée (à l'aiguille) [injection] utilisation d'un agent anesthésique local
1.UB.35.HA-P2	approche percutanée (à l'aiguille) [injection] utilisation d'un agent analgésique
1.UB.35.HA-T9	approche percutanée (à l'aiguille) [injection] utilisation d'un agent pharmacologique NCA
1.UB.35.LA-K8	approche ouverte utilisation d'un agent antibactérien [p. ex., perles de gentamicine]

1.UB.38.^^ Gestion d'un appareil externe, articulation du poignet

L ²

Numéro de référence	Attribut facultatif ou obligatoire	Description de référence	Type d'attribut	Codes des attributs	Descriptions des attributs
L 2	Facultatif	Bilatéralité (optionnel)	Lieu	B	Bilatéral
				L	Gauche
				R	Droit
				S	Unilatéral (non spécifié si gauche ou droit)

Comprend: Ajustement d'un appareil, poignet

À l'exclusion de: Retrait avec remplacement, dispositif d'immobilisation externe, poignet (voir [1.UB.03.^^](#))
 Soins du site d'une broche [plaie] percutanée (voir [1.YT.35.^^](#))

1.UB.38.HA-KC	appareil de fixation externe percutané
1.UB.38.JA-EQ	appareillage
1.UB.38.JA-FQ	plâtre
1.UB.38.JA-MM	orthèse pneumatique (p. ex., Air Cast)
1.UB.38.JA-SQ	écharpe
1.UB.38.JA-SR	attelle

1.UB.52.^ ^ Drainage, articulation du poignet**S** 4 **L** 2

Numéro de référence	Attribut facultatif ou obligatoire	Description de référence	Type d'attribut	Codes des attributs	Descriptions des attributs
S 4	Facultatif	Abandon	Situation	A	Abandon en cours d'intervention
L 2	Facultatif	Bilatéralité (optionnel)	Lieu	B	Bilatéral
				L	Gauche
				R	Droit
				S	Unilatéral (non spécifié si gauche ou droit)

Comprend: Bursectomie, articulation du poignet
Bursotomie, articulation du poignet

1.UB.52.DA approche endoscopique [arthroscopie]
 1.UB.52.HA approche percutanée (à l'aiguille) en vue d'une aspiration
 1.UB.52.WJ approche ouverte par excision [par exemple, bursectomie]
 1.UB.52.WK approche ouverte par incision [par exemple, bursotomie]

1.UB.53.^ ^ Implantation d'un appareil interne, articulation du poignet**S** 5 **L** 2

Numéro de référence	Attribut facultatif ou obligatoire	Description de référence	Type d'attribut	Codes des attributs	Descriptions des attributs
S 5	Facultatif	Traitement - situation 1	Situation	A	Abandon en cours d'intervention
				R	Reprise
L 2	Facultatif	Bilatéralité (optionnel)	Lieu	B	Bilatéral
				L	Gauche
				R	Droit
				S	Unilatéral (non spécifié si gauche ou droit)

Comprend: Arthroplastie avec implantation d'une prothèse, poignet
 Hémi-arthroplastie avec implantation d'une prothèse, poignet
 Remplacement, poignet, utilisation d'un spacer en ciment [temporaire]
 Remplacement, poignet, utilisation d'une prothèse

À l'exclusion de: Ostectomie du radius ou du cubitus (en cas de tumeur) avec reconstruction concomitante, utilisation d'une endoprothèse et d'une greffe osseuse (voir [1.TV.87.^ ^](#))

1.UB.53.^.^ Implantation d'un appareil interne, articulation du poignet	avec matériel synthétique [par exemple, pâte à os, ciment]	non cimentée	avec autogreffe osseuse [non cimentée]	avec homogreffe osseuse [non cimentée]	avec source combinée de tissus [par exemple, greffe osseuse, ciment, pâte]
prothèse à deux composants [par exemple, tête du cubitus et radius proximal avec ou sans os scaphoïde ou semilunaire]	1.UB.53.LA-PN-N	1.UB.53.LA-PN	1.UB.53.LA-PN-A	1.UB.53.LA-PN-K	1.UB.53.LA-PN-Q
prothèse à un composant [par exemple, apophyse styloïde du radius]	1.UB.53.LA-PM-N	1.UB.53.LA-PM	1.UB.53.LA-PM-A	1.UB.53.LA-PM-K	1.UB.53.LA-PM-Q
spacer en ciment [imprégné d'antibiotiques]	1.UB.53.LA-SL-N	—	—	—	—

1.UB.55.^.^ Retrait d'un appareil, articulation du poignet**S** ⁴ **L** ²

Numéro de référence	Attribut facultatif ou obligatoire	Description de référence	Type d'attribut	Codes des attributs	Descriptions des attributs
S 4	Facultatif	Abandon	Situation	A	Abandon en cours d'intervention
L 2	Facultatif	Bilatéralité (optionnel)	Lieu	B	Bilatéral
				L	Gauche
				R	Droit
				S	Unilatéral (non spécifié si gauche ou droit)

1.UB.55.JA-GX	dispositif NCA, approche externe
1.UB.55.LA-K8	agent antibactérien [par exemple, perles de gentamicine], approche ouverte
1.UB.55.LA-KD	fil, agrafe, approche ouverte
1.UB.55.LA-NV	broche, clou, approche ouverte
1.UB.55.LA-NW	plaque, vis, approche ouverte
1.UB.55.LA-PM	prothèse non cimentée à un composant, approche ouverte
1.UB.55.LA-PM-N	prothèse cimentée à un composant, approche ouverte
1.UB.55.LA-PN	prothèse non cimentée à deux composants, approche ouverte
1.UB.55.LA-PN-N	prothèse cimentée à deux composants, approche ouverte
1.UB.55.LA-XX-N	maille, approche ouverte

1.UB.58.^ ^ Prélèvement, articulation du poignet**S** 4 **L** 2

Numéro de référence	Attribut facultatif ou obligatoire	Description de référence	Type d'attribut	Codes des attributs	Descriptions des attributs
S 4	Facultatif	Abandon	Situation	A	Abandon en cours d'intervention
L 2	Facultatif	Bilatéralité (optionnel)	Lieu	B	Bilatéral
				L	Gauche
				R	Droit
				S	Unilatéral (non spécifié si gauche ou droit)

Comprend: Prélèvement, tissu ostéo-cartilagineux de l'articulation du poignet (cartilage)

1.UB.58.DA approche endoscopique [arthroscopie]
 1.UB.58.HA approche percutanée (à l'aiguille)

1.UB.72.^ ^ Libération, articulation du poignet**S** 4 **L** 2

Numéro de référence	Attribut facultatif ou obligatoire	Description de référence	Type d'attribut	Codes des attributs	Descriptions des attributs
S 4	Facultatif	Abandon	Situation	A	Abandon en cours d'intervention
L 2	Facultatif	Bilatéralité (optionnel)	Lieu	B	Bilatéral
				L	Gauche
				R	Droit
				S	Unilatéral (non spécifié si gauche ou droit)

Comprend: Arthrolyse, articulation du poignet
 Capsulotomie, articulation du poignet
 Libération opératoire [adhérences], articulation du poignet
 Libération, ligament, articulation du poignet

À l'exclusion de: Libération d'adhérences par manipulation, articulation du poignet (voir [1.UB.05.^ ^](#))
 Réduction d'une luxation du poignet (voir [1.UB.73.^ ^](#))
 Thérapie par l'exercice du poignet [passif ou actif] uniquement (voir [1.UB.02.^ ^](#))

Ne pas utiliser: Lorsque l'une des interventions suivantes est réalisée simultanément avec une libération: excision d'articulation [synovectomie, arthrectomie, chondrectomie], extraction d'arthrophyte, réparation ou libération de ligaments (voir [1.UB.80.^ ^](#))

1.UB.72.DA approche endoscopique [arthroscopie]
 1.UB.72.LA approche ouverte (incision)

1.UB.73.^ ^ Réduction, articulation du poignet**S** 4 **L** 2

Numéro de référence	Attribut facultatif ou obligatoire	Description de référence	Type d'attribut	Codes des attributs	Descriptions des attributs
S 4	Facultatif	Abandon	Situation	A	Abandon en cours d'intervention
L 2	Facultatif	Bilatéralité (optionnel)	Lieu	B	Bilatéral
				L	Gauche
				R	Droit
				S	Unilatéral (non spécifié si gauche ou droit)

Comprend: Parage (débridement) avec réduction, articulation du poignet

À l'exclusion de: avec fixation, articulation du poignet (voir [1.UB.74.^ ^](#))
avec fixation, articulation(s) carpienne(s) ou os carpiens (voir [1.UC.74.^ ^](#))

À codifier aussi: Toute immobilisation (voir [1.UB.03.^ ^](#))

1.UB.73.JA approche fermée (externe)

1.UB.73.LA approche ouverte

1.UB.74.^ ^ Fixation, articulation du poignet**S** 5 **L** 2

Numéro de référence	Attribut facultatif ou obligatoire	Description de référence	Type d'attribut	Codes des attributs	Descriptions des attributs
S 5	Facultatif	Traitement - situation 1	Situation	A	Abandon en cours d'intervention
				R	Reprise
L 2	Facultatif	Bilatéralité (optionnel)	Lieu	B	Bilatéral
				L	Gauche
				R	Droit
				S	Unilatéral (non spécifié si gauche ou droit)

Comprend: Fixation, apophyse styloïde du radius avec os scaphoïde ou semi-lunaire
Fixation, apophyse styloïde du radius, tubercule
Fixation, tête du cubitus et apophyse styloïde
Réduction avec fixation, articulation du poignet

À l'exclusion de: Fixation, os carpiens uniquement [scaphoïde, semi-lunaire, pyramidal, pisiforme, os crochu, grand os, trapèze, trapézoïde] (voir [1.UC.74.^ ^](#))

À codifier aussi: Toute immobilisation (voir [1.UB.03.^ ^](#))

1.UB.74.^^ Fixation, articulation du poignet	dispositif de fixation uniquement	avec autogreffe osseuse	avec homogreffe osseuse	avec source combinée de tissus [par exemple, greffe osseuse, ciment, pâte]	avec tissu synthétique [par exemple, ciment à os, pâte]
approche ouverte					
utilisation d'une broche, d'un clou	1.UB.74.LA-NV	1.UB.74.LA-NV-A	1.UB.74.LA-NV-K	1.UB.74.LA-NV-Q	1.UB.74.LA-NV-N
utilisation de plaque, vis	1.UB.74.LA-NW	1.UB.74.LA-NW-A	1.UB.74.LA-NW-K	1.UB.74.LA-NW-Q	1.UB.74.LA-NW-N
utilisation de fil, de maille, d'agrafes	1.UB.74.LA-KD	1.UB.74.LA-KD-A	1.UB.74.LA-KD-K	1.UB.74.LA-KD-Q	1.UB.74.LA-KD-N
utilisation d'un clou centromédullaire	1.UB.74.LA-LQ	1.UB.74.LA-LQ-A	1.UB.74.LA-LQ-K	1.UB.74.LA-LQ-Q	1.UB.74.LA-LQ-N
approche endoscopique [arthroscopie]					
utilisation d'une broche, d'un clou	1.UB.74.DA-NV	1.UB.74.DA-NV-A	1.UB.74.DA-NV-K	1.UB.74.DA-NV-Q	1.UB.74.DA-NV-N
utilisation de plaque, vis	1.UB.74.DA-NW	1.UB.74.DA-NW-A	1.UB.74.DA-NW-K	1.UB.74.DA-NW-Q	1.UB.74.DA-NW-N
utilisation de fil, de maille, d'agrafes	1.UB.74.DA-KD	1.UB.74.DA-KD-A	1.UB.74.DA-KD-K	1.UB.74.DA-KD-Q	1.UB.74.DA-KD-N
approche percutanée [par exemple, avec réduction fermée ou sans réduction]					
utilisation d'une broche, d'un clou	1.UB.74.HA-NV	—	—	—	—
utilisation de fil, de maille, d'agrafes	1.UB.74.HA-KD	—	—	—	1.UB.74.HA-KD-N
utilisation de plaque, vis	1.UB.74.HA-NW	—	—	—	—
utilisation d'un clou centromédullaire	1.UB.74.HA-LQ	—	—	—	—

1.UB.75.^^ Fusion, articulation du poignet**S** 5 **L** 2

Numéro de référence	Attribut facultatif ou obligatoire	Description de référence	Type d'attribut	Codes des attributs	Descriptions des attributs
S 5	Facultatif	Traitement - situation 1	Situation	A	Abandon en cours d'intervention
				R	Reprise
L 2	Facultatif	Bilatéralité (optionnel)	Lieu	B	Bilatéral
				L	Gauche
				R	Droit
				S	Unilatéral (non spécifié si gauche ou droit)

Comprend: Arthrodèse, articulation radio-carpienne
Arthrodèse, poignet

À l'exclusion de: Arthrodèse, articulation radio-cubitale uniquement (voir [1.UC.75.^^](#))

À codifier aussi: Toute immobilisation (voir [1.UB.03.^^](#))

1.UB.75.^ Fusion, articulation du poignet	sans utilisation de tissu (pour la fusion)	avec autogreffe osseuse	avec homogreffe osseuse	avec source combinée de tissus [par exemple, greffe osseuse, ciment, pâte]	avec tissu synthétique [par exemple, ciment à os, pâte]
utilisation d'un clou centromédullaire	1.UB.75.LA-LQ	1.UB.75.LA-LQ-A	1.UB.75.LA-LQ-K	1.UB.75.LA-LQ-Q	1.UB.75.LA-LQ-N
utilisation d'une broche, d'un clou	1.UB.75.LA-NV	1.UB.75.LA-NV-A	1.UB.75.LA-NV-K	1.UB.75.LA-NV-Q	1.UB.75.LA-NV-N
utilisation de plaque, vis	1.UB.75.LA-NW	1.UB.75.LA-NW-A	1.UB.75.LA-NW-K	1.UB.75.LA-NW-Q	1.UB.75.LA-NW-N
sans utilisation de dispositif (pour la fusion)	—	1.UB.75.LA-XX-A	1.UB.75.LA-XX-K	1.UB.75.LA-XX-Q	—

1.UB.80.^ Réparation, articulation du poignet**S** ⁵ **L** ²

Numéro de référence	Attribut facultatif ou obligatoire	Description de référence	Type d'attribut	Codes des attributs	Descriptions des attributs
S 5	Facultatif	Traitement - situation 1	Situation	A	Abandon en cours d'intervention
				R	Reprise
L 2	Facultatif	Bilatéralité (optionnel)	Lieu	B	Bilatéral
				L	Gauche
				R	Droit
				S	Unilatéral (non spécifié si gauche ou droit)

Comprend:

Arthrectomie avec greffe avec interposition, poignet (prévention des adhérences)
 Arthroplastie, poignet
 Capsulodèse, poignet [du radius à l'os scaphoïde]
 Capsulorraphie avec réparation des ligaments, articulation du poignet [par exemple, pour le rétablissement de la laxité]
 Libération capsulaire avec greffe avec interposition, poignet
 Suture de la capsule articulaire ou du ligament, poignet

À l'exclusion de:

Arthroplastie avec implantation d'une prothèse, poignet (voir [1.UB.53.^](#))
 Arthroplastie de réduction et de fixation interne, poignet (voir [1.UB.74.^](#))

Note:

Peut comprendre plusieurs interventions sur l'articulation du poignet, notamment : excision d'articulation [synovectomie, arthrectomie ou chondrectomie], extraction d'arthrophyte, souris intraarticulaire, résection [ou réparation] de ligament, libération capsulaire.

1.UB.80.^ Réparation, articulation du poignet	approche endoscopique [arthroscopie]	approche ouverte
avec autogreffe [par exemple, greffe osseuse, interposition du fascia lata, greffe de muscle, greffe selon le procédé de « roulement de l'anchois »]	1.UB.80.DA-XX-A	1.UB.80.LA-XX-A
avec source combinée de tissus [autogreffe avec tissu synthétique]	1.UB.80.DA-XX-Q	1.UB.80.LA-XX-Q
avec transfert local de tendon [rééquilibrage]	1.UB.80.DA-XX-E	1.UB.80.LA-XX-E
avec technique d'apposition simple uniquement [par exemple, suture]	1.UB.80.DA	1.UB.80.LA
avec tissu synthétique [par exemple, treillis, goretex, gaine en Silastic]	1.UB.80.DA-XX-N	1.UB.80.LA-XX-N

1.UB.83.^ ^ Transfert, articulation du poignet**S** 4 **L** 2

Numéro de référence	Attribut facultatif ou obligatoire	Description de référence	Type d'attribut	Codes des attributs	Descriptions des attributs
S 4	Facultatif	Abandon	Situation	A	Abandon en cours d'intervention
L 2	Facultatif	Bilatéralité (optionnel)	Lieu	B	Bilatéral
				L	Gauche
				R	Droit
				S	Unilatéral (non spécifié si gauche ou droit)

Comprend: Autotransplantation, chondrocytes en culture, articulation du poignet
Thérapie, gène de chondrocyte, articulation du poignet

1.UB.83.DA-XX-P chondrocytes en culture, approche endoscopique [arthroscopie]

1.UB.83.HA-XX-P chondrocytes en culture, approche percutanée

1.UB.87.^ ^ Excision partielle, articulation du poignet**S** 4 **L** 2

Numéro de référence	Attribut facultatif ou obligatoire	Description de référence	Type d'attribut	Codes des attributs	Descriptions des attributs
S 4	Facultatif	Abandon	Situation	A	Abandon en cours d'intervention
L 2	Facultatif	Bilatéralité (optionnel)	Lieu	B	Bilatéral
				L	Gauche
				R	Droit
				S	Unilatéral (non spécifié si gauche ou droit)

Comprend: Arthrectomie, poignet
Chondrectomie, poignet
Extraction dépôts, fragments, arthrophytes, souris intraarticulaires
Parage (débridement), articulation du poignet
Synovectomie, articulation du poignet

À l'exclusion de: Arthrectomie, articulation radio-cubitale (voir [1.UC.87.^ ^](#))
Hémi-arthrectomie, trapézoïde (voir [1.UC.87.^ ^](#))
Hémi-résection, articulation radio-cubitale avec greffe avec interposition (voir [1.UC.80.^ ^](#))
Ostectomie carpienne (voir [1.UC.87.^ ^](#))
Parage (débridement) avec réduction, articulation du poignet (voir [1.UB.73.^ ^](#))
Styloïdectomie radiale (voir [1.UC.87.^ ^](#))

Ne pas utiliser: Lorsque l'une des interventions suivantes – résection ou réparation de ligaments, libération capsulaire – est réalisée simultanément avec tout type d'excision d'articulations tel qu'une arthrectomie, chondrectomie, extraction (dépôts, fragments, arthrophytes, souris intraarticulaires) (voir [1.UB.80.^ ^](#))

1.UB.87.^.^ Excision partielle, articulation du poignet	approche endoscopique [arthroscopie]	approche ouverte
autre excision d'articulation [par exemple, arthrectomie, chondrectomie, parage (débridement)] avec ou sans synovectomie	1.UB.87.DA	1.UB.87.LA
synovectomie [dissection] uniquement	1.UB.87.GB	1.UB.87.WJ

1.UB.93.^.^ Amputation, articulation du poignet**S** ⁵ **L** ²

Numéro de référence	Attribut facultatif ou obligatoire	Description de référence	Type d'attribut	Codes des attributs	Descriptions des attributs
S 5	Facultatif	Traitement - situation 1	Situation	A	Abandon en cours d'intervention
				R	Reprise
L 2	Facultatif	Bilatéralité (optionnel)	Lieu	B	Bilatéral
				L	Gauche
				R	Droit
				S	Unilatéral (non spécifié si gauche ou droit)

Comprend: Amputation, au niveau de l'articulation du poignet

1.UB.93.LA	avec technique d'apposition simple [par exemple, suture] (pour fermer le moignon)
1.UB.93.LA-XX-A	avec greffe cutanée (pour fermer le moignon)
1.UB.93.LA-XX-E	avec lambeau local dans le cadre d'une myoplastie ou d'une fixation chirurgicale des muscles (pour fermer le moignon)

1.UC.^.^.^ Interventions thérapeutiques sur l'articulation radiocubitale inférieure, les articulations carpiennes et les os carpiens

Comprend:

- Articulation carpo-métacarpienne
- Articulation radio-cubitale
- Articulations carpiennes
- Articulations médio-carpiennes
- Capsule, cartilage, ligament et membrane synoviale des articulations radio-cubitales et carpiennes
- Grand os
- Ligaments palmaires du poignet
- Naviculaire [scaphoïde]
- Os crochu
- Os du carpe
- Pisiforme
- Pyramidal
- Semi-lunaire
- Trapézoïde

À l'exclusion de: Articulations radio-carpiennes et cubito-carpiennes du poignet (voir [1.UB.^.^](#))

1.UC.53.^.^ Implantation d'un appareil interne, articulation radiocubitale inférieure, articulations carpiennes et os carpiens**S** ⁵ **L** ²

Numéro de référence	Attribut facultatif ou obligatoire	Description de référence	Type d'attribut	Codes des attributs	Descriptions des attributs
S 5	Facultatif	Traitement - situation 1	Situation	A	Abandon en cours d'intervention
				R	Reprise
L 2	Facultatif	Bilatéralité (optionnel)	Lieu	B	Bilatéral
				L	Gauche
				R	Droit
				S	Unilatéral (non spécifié si gauche ou droit)

Comprend:

Arthroplastie avec implantation d'un dispositif d'espacement [carpien], articulation carpienne
 Arthroplastie avec implantation d'une prothèse, scapho-trapézienne
 Arthroplastie avec implantation d'une prothèse, trapézo-métacarpienne
 Carpectomie (rangée proximale) avec implantation de prothèse(s)
 Implantation, dispositif d'espacement carpien
 Remplacement, os du carpe, utilisation d'un dispositif d'espacement

À l'exclusion de:

Arthroplastie avec greffe avec interposition, articulation carpienne (voir [1.UC.80.^.](#))
 Arthroplastie avec implantation d'une prothèse, articulation du poignet (voir [1.UB.53.^.](#))
 Implantation, tête radiale/cubitale, prothèse (voir [1.UB.53.^.](#))

1.UC.53.LA-PM	prothèse à un composant, approche ouverte
1.UC.53.LA-PN	prothèse à deux composants, approche ouverte
1.UC.53.LA-QD	prothèse à un composant avec fixation (supplémentaire) à l'aide de fils, approche ouverte
1.UC.53.LA-QH	prothèse à deux composants avec fixation (supplémentaire) à l'aide de fils (pour stabilisation), approche ouverte
1.UC.53.LA-SL	dispositif d'espacement [par exemple, espacement en Silastic], approche ouverte

1.UC.55.^.^ Retrait d'un appareil, articulation radiocubitale inférieure, articulations carpiennes et os carpiens**S** ⁴ **L** ²

Numéro de référence	Attribut facultatif ou obligatoire	Description de référence	Type d'attribut	Codes des attributs	Descriptions des attributs
S 4	Facultatif	Abandon	Situation	A	Abandon en cours d'intervention
L 2	Facultatif	Bilatéralité (optionnel)	Lieu	B	Bilatéral
				L	Gauche
				R	Droit
				S	Unilatéral (non spécifié si gauche ou droit)

Comprend: Retrait d'un dispositif d'espacement, du carpe

1.UC.55.LA-KD	fil, agrafe, approche ouverte
1.UC.55.LA-NV	broche, clou, approche ouverte
1.UC.55.LA-NW	plaque ou vis, approche ouverte
1.UC.55.LA-PM	prothèse à un composant, approche ouverte
1.UC.55.LA-PN	prothèse à deux composants, approche ouverte
1.UC.55.LA-QD	prothèse à un composant avec fixation (supplémentaire) à l'aide de fils (pour stabilisation), approche ouverte
1.UC.55.LA-QH	prothèse à deux composants avec fixation (supplémentaire) à l'aide de fils (pour stabilisation), approche ouverte
1.UC.55.LA-SL	dispositif d'espacement [par exemple, Silastic], approche ouverte

1.UC.58.^^ Prélèvement, articulation radiocubitale inférieure, articulations carpiennes et os carpiens

S 4 **L** 2

Numéro de référence	Attribut facultatif ou obligatoire	Description de référence	Type d'attribut	Codes des attributs	Descriptions des attributs
S 4	Facultatif	Abandon	Situation	A	Abandon en cours d'intervention
L 2	Facultatif	Bilatéralité (optionnel)	Lieu	B	Bilatéral
				L	Gauche
				R	Droit
				S	Unilatéral (non spécifié si gauche ou droit)

À l'exclusion de: Prélèvement radius et cubitus (voir [1.TV.58.^^](#))

1.UC.58.LA-XX-A d'une autogreffe osseuse, approche ouverte

1.UC.59.^^ Destruction, articulation radiocubitale inférieure, articulations carpiennes et os carpiens

S 4 **L** 2

Numéro de référence	Attribut facultatif ou obligatoire	Description de référence	Type d'attribut	Codes des attributs	Descriptions des attributs
S 4	Facultatif	Abandon	Situation	A	Abandon en cours d'intervention
L 2	Facultatif	Bilatéralité (optionnel)	Lieu	B	Bilatéral
				L	Gauche
				R	Droit
				S	Unilatéral (non spécifié si gauche ou droit)

1.UC.59.HA-AW approche percutanée (à l'aiguille), utilisation d'une sonde émettrice de radiofréquences
Comprend: Ablation par radiofréquence (ARF), articulation radiocubitale inférieure, articulations carpiennes et os carpiens

1.UC.72.^ ^ Libération, articulation radiocubitale inférieure, articulations carpiennes et os carpiens**S** ⁴ **L** ²

Numéro de référence	Attribut facultatif ou obligatoire	Description de référence	Type d'attribut	Codes des attributs	Descriptions des attributs
S 4	Facultatif	Abandon	Situation	A	Abandon en cours d'intervention
L 2	Facultatif	Bilatéralité (optionnel)	Lieu	B	Bilatéral
				L	Gauche
				R	Droit
				S	Unilatéral (non spécifié si gauche ou droit)

Comprend: Libération, capsule, articulation(s) carpienne(s)
Libération, ligament, articulation(s) carpienne(s)

À l'exclusion de: Libération par manipulation d'adhérences, articulation carpienne (voir [1.UL.05.^ ^](#))

Ne pas utiliser: Lorsque l'une des interventions suivantes est réalisée simultanément avec une libération capsulaire : excision d'articulation [arthrectomie, chondrectomie, gangliectomie, synovectomie], extraction d'arthrophyte, résection [ou réparation] de ligaments (voir [1.UC.80.^ ^](#))

1.UC.72.DA approche endoscopique [arthroscopie]
1.UC.72.LA approche ouverte

1.UC.73.^ ^ Réduction, articulation radiocubitale inférieure, articulations carpiennes et os carpiens**S** ⁴ **L** ²

Numéro de référence	Attribut facultatif ou obligatoire	Description de référence	Type d'attribut	Codes des attributs	Descriptions des attributs
S 4	Facultatif	Abandon	Situation	A	Abandon en cours d'intervention
L 2	Facultatif	Bilatéralité (optionnel)	Lieu	B	Bilatéral
				L	Gauche
				R	Droit
				S	Unilatéral (non spécifié si gauche ou droit)

Comprend: Parage (débridement) avec réduction
Réduction, du carpe

À l'exclusion de: avec fixation, articulation radio-cubitale et articulations carpiennes (voir [1.UC.74.^ ^](#))

1.UC.73.JA approche fermée (externe)
1.UC.73.LA approche ouverte

1.UC.74.^^ Fixation, articulation radiocubitale inférieure, articulations carpiennes et os carpiens**S** ⁵ **L** ²

Numéro de référence	Attribut facultatif ou obligatoire	Description de référence	Type d'attribut	Codes des attributs	Descriptions des attributs
S 5	Facultatif	Traitement - situation 1	Situation	A	Abandon en cours d'intervention
				R	Reprise
L 2	Facultatif	Bilatéralité (optionnel)	Lieu	B	Bilatéral
				L	Gauche
				R	Droit
				S	Unilatéral (non spécifié si gauche ou droit)

Comprend:

Fixation, 1ère articulation carpo-métacarpienne
 Fixation, base du 1er métacarpien [par exemple, fracture de Bennett, fracture de Rolando]
 Fixation, scaphoïde
 Réduction avec fixation, articulations carpo-métacarpiennes
 Réduction avec fixation, os carpiens

À codifier aussi: Toute distraction d'une articulation carpo-métacarpienne à l'aide d'un appareil de fixation externe (voir [1.UC.79.^^](#))

1.UC.74.^^ Fixation, articulation radiocubitale inférieure, articulations carpiennes et os carpiens	dispositif de fixation uniquement	avec autogreffe osseuse	avec tissu synthétique [ciment à os, pâte]	avec source combinée de tissus [par exemple, greffe osseuse, ciment, pâte]
approche ouverte				
utilisation d'une broche, d'un clou	1.UC.74.LA-NV	1.UC.74.LA-NV-A	1.UC.74.LA-NV-N	1.UC.74.LA-NV-Q
utilisation de plaque, vis	1.UC.74.LA-NW	1.UC.74.LA-NW-A	1.UC.74.LA-NW-N	1.UC.74.LA-NW-Q
utilisation de fil, d'agrafes	1.UC.74.LA-KD	1.UC.74.LA-KD-A	1.UC.74.LA-KD-N	1.UC.74.LA-KD-Q
approche percutanée [par exemple, avec réduction fermée ou sans réduction]				
utilisation d'une broche, d'un clou	1.UC.74.HA-NV	—	—	—
utilisation de plaque, vis	1.UC.74.HA-NW	—	—	—
utilisation de fil, d'un hauban, d'agrafes	1.UC.74.HA-KD	—	—	—

1.UC.75.^ ^ Fusion, articulation radiocubitale inférieure, articulations carpiennes et os carpiens**S** ⁵ **L** ²

Numéro de référence	Attribut facultatif ou obligatoire	Description de référence	Type d'attribut	Codes des attributs	Descriptions des attributs
S 5	Facultatif	Traitement - situation 1	Situation	A	Abandon en cours d'intervention
				R	Reprise
L 2	Facultatif	Bilatéralité (optionnel)	Lieu	B	Bilatéral
				L	Gauche
				R	Droit
				S	Unilatéral (non spécifié si gauche ou droit)

Comprend:

Arthrodèse, carpienne
 Arthrodèse, entre le grand os et le semi-lunaire
 Arthrodèse, entre le grand os et l'os crochu
 Arthrodèse, entre le semi-lunaire et l'os pyramidal, et entre le grand os et l'os crochu [fusion des quatre os postérieurs]
 Arthrodèse, scapho-trapézo-trapézoïdienne
 Arthrodèse, scapho-trapézoïdienne
 Arthrodèse, scaphocapitum
 Arthrodèse, scapholunaire
 Arthrodèse, trapézo-métacarpienne (pouce)
 Fusion, articulation carpo-métacarpienne
 Fusion, articulation radio-cubitale

À l'exclusion de:

Fusion, cubito-carpienne (voir [1.UB.75.^ ^](#))
 Fusion, radio-carpienne (voir [1.UB.75.^ ^](#))

1.UC.75.^ ^ Fusion, articulation radiocubitale inférieure, articulations carpiennes et os carpiens	dispositif de fixation [uniquement]	avec autogreffe osseuse	avec tissu synthétique [par exemple, ciment, pâte]	avec source combinée de tissus
utilisation d'une broche, d'un clou	1.UC.75.LA-NV	1.UC.75.LA-NV-A	1.UC.75.LA-NV-N	1.UC.75.LA-NV-Q
utilisation de plaque, vis	1.UC.75.LA-NW	1.UC.75.LA-NW-A	1.UC.75.LA-NW-N	1.UC.75.LA-NW-Q
utilisation de fil, d'agrafes	1.UC.75.LA-KD	1.UC.75.LA-KD-A	1.UC.75.LA-KD-N	1.UC.75.LA-KD-Q

1.UC.79.^.^ Réparation d'augmentation, articulation radiocubitale inférieure, articulations carpiennes et os carpiens**S**⁵ **L**²

Numéro de référence	Attribut facultatif ou obligatoire	Description de référence	Type d'attribut	Codes des attributs	Descriptions des attributs
S 5	Facultatif	Traitement - situation 1	Situation	A	Abandon en cours d'intervention
				R	Reprise
L 2	Facultatif	Bilatéralité (optionnel)	Lieu	B	Bilatéral
				L	Gauche
				R	Droit
				S	Unilatéral (non spécifié si gauche ou droit)

Comprend: Allongement, articulation cubitale [distale]
 Distraction, articulation carpo-métacarpienne

Note: Peut comprendre une ostéotomie de raccourcissement concomitante du radius distal pour rétablir l'alignement radio-cubital.

1.UC.79.^.^ Réparation d'augmentation, articulation radiocubitale inférieure, articulations carpiennes et os carpiens	sans utilisation de tissu pour l'allongement [ou la distraction]	avec autogreffe osseuse (pour l'allongement)	avec homogreffe osseuse (pour l'allongement)
utilisation d'un dispositif de fixation externe (pour la distraction)	1.UC.79.HA-KC	—	—
utilisation de plaque, vis	1.UC.79.LA-NW	1.UC.79.LA-NW-A	1.UC.79.LA-NW-K
utilisation de fil, d'agrafes	1.UC.79.LA-KD	1.UC.79.LA-KD-A	1.UC.79.LA-KD-K

1.UC.80.^.^ Réparation, articulation radiocubitale inférieure, articulations carpiennes et os carpiens**S**⁵ **L**²

Numéro de référence	Attribut facultatif ou obligatoire	Description de référence	Type d'attribut	Codes des attributs	Descriptions des attributs
S 5	Facultatif	Traitement - situation 1	Situation	A	Abandon en cours d'intervention
				R	Reprise
L 2	Facultatif	Bilatéralité (optionnel)	Lieu	B	Bilatéral
				L	Gauche
				R	Droit
				S	Unilatéral (non spécifié si gauche ou droit)

Comprend: Arthroplastie avec espacement avec interposition, carpienne
 Arthroplastie, articulation radio-cubitale
 Arthroplastie, avec interposition [tendon] et reconstruction ligamentaire, articulation trapézo-métacarpienne
 Centralisation de la main (par dessus l'extrémité inférieure du cubitus, en cas de dysplasie congénitale radiale ou «main bote radiale»)
 Hémi-arthroplastie, trapèze
 Hemi-résection, articulation radio-cubitale avec greffe avec interposition
 Ostéotomie, carpienne
 Réparation, ligaments palmaires du poignet
 Résection, cubitus distal avec greffe avec interposition
 Suture de la capsule articulaire ou du ligament

Note: Peut comprendre plusieurs interventions sur les articulations radio-cubitales ou carpiennes, notamment: excision d'articulation [arthrectomie, chondrectomie, gangliectomie ou synovectomie], extraction d'arthrophyte, résection [ou réparation] de ligaments, libération capsulaire.

1.UC.80.^.^ Réparation, articulation radiocubitale inférieure, articulations carpiennes et os carpiens	approche endoscopique [arthroscopie]	approche ouverte	approche ouverte avec fil, agrafe	approche ouverte avec plaque, vis
avec technique d'apposition simple uniquement [par exemple, suture]	1.UC.80.DA	1.UC.80.LA	1.UC.80.LA-KD	1.UC.80.LA-NW
avec autogreffe [par exemple, greffe osseuse, interposition du fascia lata, greffe de tendon, greffe selon le procédé de roulement de l'anchois]	1.UC.80.DA-XX-A	1.UC.80.LA-XX-A	1.UC.80.LA-KD-A	1.UC.80.LA-NW-A
avec homogreffe	—	1.UC.80.LA-XX-K	1.UC.80.LA-KD-K	1.UC.80.LA-NW-K
avec tissu synthétique [par exemple, treillis, goretex, gaine en Silastic]	1.UC.80.DA-XX-N	1.UC.80.LA-XX-N	—	—
avec transfert local de tendon [rééquilibrage]	1.UC.80.DA-XX-E	1.UC.80.LA-XX-E	—	—
avec lambeau pédiculé (par exemple, radius avec lambeau vasculaire)	—	1.UC.80.LA-XX-G	—	1.UC.80.LA-NW-G
avec source combinée de tissus [par exemple, autogreffe avec tissu synthétique]	1.UC.80.DA-XX-Q	1.UC.80.LA-XX-Q	1.UC.80.LA-KD-Q	1.UC.80.LA-NW-Q

1.UC.82.^.^ Rattachement, articulation radiocubitale inférieure, articulations carpiennes et os carpiens

S ⁴ **L** ²

Numéro de référence	Attribut facultatif ou obligatoire	Description de référence	Type d'attribut	Codes des attributs	Descriptions des attributs
S 4	Facultatif	Abandon	Situation	A	Abandon en cours d'intervention
L 2	Facultatif	Bilatéralité (optionnel)	Lieu	B	Bilatéral
				L	Gauche
				R	Droit
				S	Unilatéral (non spécifié si gauche ou droit)

Comprend: Rattachement, au niveau du carpe
Note: Implique une technique de microchirurgie pour rétablir les fonctions vasculaires et nerveuses.

1.UC.82.LA	approche ouverte et technique d'apposition (sutures)
1.UC.82.LA-KD	approche ouverte et fixation par fil ou agrafes avec technique d'apposition
1.UC.82.LA-NW	approche ouverte et fixation par plaque, vis avec technique d'apposition
1.UC.82.LA-NW-A	approche ouverte et fixation par plaque, vis avec autogreffe osseuse
1.UC.82.LA-NW-N	approche ouverte et fixation par plaque, vis avec tissu synthétique [par exemple, pâte ou ciment à os]
1.UC.82.LA-XX-F	approche ouverte et lambeau libre [par exemple, lambeau musculocutané, ostéocutané]

1.UC.87.^ ^ Excision partielle, articulation radiocubitale inférieure, articulations carpiennes et os carpiens

S ⁴ **L** ²

Numéro de référence	Attribut facultatif ou obligatoire	Description de référence	Type d'attribut	Codes des attributs	Descriptions des attributs
S 4	Facultatif	Abandon	Situation	A	Abandon en cours d'intervention
L 2	Facultatif	Bilatéralité (optionnel)	Lieu	B	Bilatéral
				L	Gauche
				R	Droit
				S	Unilatéral (non spécifié si gauche ou droit)

Comprend: Arthrectomie, articulation radio-cubitale
 Arthrectomie, articulation(s) carpienne(s)
 Chondrectomie, articulation radio-cubitale
 Chondrectomie, articulation(s) carpienne(s)
 Extraction dépôts, fragments, arthrophytes, souris intraarticulaires
 Gangliectomie, carpienne
 Gangliectomie, poignet SAI
 Hémi-arthrectomie, trapézoïde
 Ostectomie, partielle, carpienne
 Parage (débridement), articulation carpienne
 Parage (débridement), articulation radio-cubitale
 Parage (débridement), os du carpe
 Styloïdectomie radiale
 Synovectomie, carpienne

À l'exclusion de: Arthroplastie par résection, radius et cubitus proximaux pour stabiliser et réaligner l'articulation radio-cubitale (voir [1.UC.80.^ ^](#))
 Carpectomie, rangée proximale (voir [1.UC.89.^ ^](#))
 Parage (débridement) avec réduction (voir [1.UC.73.^ ^](#))
 Résection, articulation radio-cubitale, avec greffe avec interposition (voir [1.UC.80.^ ^](#))

Ne pas utiliser: Lorsque l'une des interventions suivantes – résection ou réparation de ligaments, libération capsulaire – est réalisée simultanément avec tout type d'excision d'articulations tel qu'une arthrectomie, chondrectomie, extraction (dépôts, fragments, arthrophytes, souris intraarticulaires) (voir [1.UC.80.^ ^](#))

1.UC.87.^ ^ Excision partielle, articulation radiocubitale inférieure, articulations carpiennes et os carpiens	approche endoscopique [arthroscopie]	approche ouverte
autre excision d'articulation [par exemple, arthrectomie, chondrectomie, parage (débridement)] avec ou sans synovectomie	1.UC.87.DA	1.UC.87.LA
synovectomie ou gangliectomie uniquement	1.UC.87.GB	1.UC.87.WJ

1.UC.89.^ ^ Excision totale, articulation radiocubitale inférieure, articulations carpiennes et os carpiens**S** ⁴ **L** ²

Numéro de référence	Attribut facultatif ou obligatoire	Description de référence	Type d'attribut	Codes des attributs	Descriptions des attributs
S 4	Facultatif	Abandon	Situation	A	Abandon en cours d'intervention
L 2	Facultatif	Bilatéralité (optionnel)	Lieu	B	Bilatéral
				L	Gauche
				R	Droit
				S	Unilatéral (non spécifié si gauche ou droit)

Comprend: Carpectomie, rangée proximale**À l'exclusion de:** avec remplacement par un dispositif d'espacement carpien (voir [1.UC.53.^ ^](#))

1.UC.89.LA approche ouverte

1.UE.^ ^ Interventions thérapeutiques sur le premier métacarpien**Comprend:** Col du métacarpien**À l'exclusion de:** Tête du métacarpien (voir [1.UH.^ ^](#))**1.UE.55.^ ^ Retrait d'un appareil, premier métacarpe****S** ⁴ **L** ²

Numéro de référence	Attribut facultatif ou obligatoire	Description de référence	Type d'attribut	Codes des attributs	Descriptions des attributs
S 4	Facultatif	Abandon	Situation	A	Abandon en cours d'intervention
L 2	Facultatif	Bilatéralité (optionnel)	Lieu	B	Bilatéral
				L	Gauche
				R	Droit
				S	Unilatéral (non spécifié si gauche ou droit)

À codifier aussi: Retrait d'un appareil, autres métacarpiens (voir [1.UF.55.^^](#))

1.UE.55.HA-KD	fil, agrafes, hauban, approche percutanée
1.UE.55.LA-KD	fil, agrafes, hauban, approche ouverte
1.UE.55.LA-NV	broche, clou, approche ouverte
1.UE.55.LA-NW	plaque, vis, approche ouverte

1.UE.56.^^ Retrait d'un corps étranger, premier métacarpe

S ⁴ **L** ²

Numéro de référence	Attribut facultatif ou obligatoire	Description de référence	Type d'attribut	Codes des attributs	Descriptions des attributs
S 4	Facultatif	Abandon	Situation	A	Abandon en cours d'intervention
L 2	Facultatif	Bilatéralité (optionnel)	Lieu	B	Bilatéral
				L	Gauche
				R	Droit
				S	Unilatéral (non spécifié si gauche ou droit)

Comprend: Retrait d'un projectile [p. ex., balle d'arme à feu, fragment de métal, clou de menuisier], 1er métacarpien avec parage (débridement) du site

À l'exclusion de: Retrait d'un dispositif de fixation, 1er métacarpien (voir [1.UE.55.^^](#))

À codifier aussi: Tout retrait simultané d'un corps étranger, autres métacarpiens (voir [1.UF.56.^^](#))

1.UE.56.JA	approche externe (extraction manuelle)
1.UE.56.LA	approche ouverte

1.UE.59.^^ Destruction, premier métacarpe

S ⁴ **L** ²

Numéro de référence	Attribut facultatif ou obligatoire	Description de référence	Type d'attribut	Codes des attributs	Descriptions des attributs
S 4	Facultatif	Abandon	Situation	A	Abandon en cours d'intervention
L 2	Facultatif	Bilatéralité (optionnel)	Lieu	B	Bilatéral
				L	Gauche
				R	Droit
				S	Unilatéral (non spécifié si gauche ou droit)

Comprend: Sclérothérapie, intralésionnelle [p. ex., kyste osseux anévrysmal], 1er métacarpien

À l'exclusion de: Ostéoclasie, 1er métacarpien (voir [1.UE.80.^^](#))

1.UE.59.HA-AW approche percutanée (à l'aiguille), utilisation d'une sonde émettrice de radiofréquences

Comprend: Ablation par radiofréquence (ARF), premier métacarpe

1.UE.59.HA-X7 approche percutanée (à l'aiguille), utilisation d'un agent chimique (p. ex., Ethibloc, zein)

1.UE.73.^^ Réduction, premier métacarpe

S ⁴ **L** ²

Numéro de référence	Attribut facultatif ou obligatoire	Description de référence	Type d'attribut	Codes des attributs	Descriptions des attributs
S 4	Facultatif	Abandon	Situation	A	Abandon en cours d'intervention
L 2	Facultatif	Bilatéralité (optionnel)	Lieu	B	Bilatéral
				L	Gauche
				R	Droit
				S	Unilatéral (non spécifié si gauche ou droit)

Comprend: Réduction avec parage (débridement), 1er métacarpien

À l'exclusion de: avec fixation, 1er métacarpien (voir [1.UE.74.^^](#))
avec fixation, tête du 1er métacarpien (voir [1.UH.74.^^](#))
Réduction, tête du 1er métacarpien (voir [1.UH.73.^^](#))

À codifier aussi: Réduction, autres métacarpiens (voir [1.UE.73.^^](#))

1.UE.73.JA approche fermée (externe)

1.UE.73.LA approche ouverte

1.UE.74.^^ Fixation, premier métacarpe

S ⁵ **L** ²

Numéro de référence	Attribut facultatif ou obligatoire	Description de référence	Type d'attribut	Codes des attributs	Descriptions des attributs
S 5	Facultatif	Traitement - situation 1	Situation	A	Abandon en cours d'intervention
				R	Reprise
L 2	Facultatif	Bilatéralité (optionnel)	Lieu	B	Bilatéral
				L	Gauche
				R	Droit
				S	Unilatéral (non spécifié si gauche ou droit)

Comprend: Fixation, col du 1er métacarpien
Parage (débridement) avec fixation, 1er métacarpien
Réduction avec fixation, 1er métacarpien

À l'exclusion de: Fixation, base du 1er métacarpien [p. ex., fracture de Bennett, fracture de Rolando] (voir [1.UC.74.^^](#))
Fixation, tête du 1er métacarpien (voir [1.UH.74.^^](#))

À codifier aussi: Fixation, autres métacarpiens (voir [1.UF.74.^^](#))

1.UE.74.^^ Fixation, premier métacarpe	dispositif de fixation uniquement	avec autogreffe osseuse	avec homogreffe osseuse	avec source combinée de tissus [par exemple, greffe osseuse, ciment, pâte]	avec tissu synthétique [par exemple, ciment à os ou pâte]
approche ouverte					
utilisation d'une broche, d'un clou	1.UE.74.LA-NV	1.UE.74.LA-NV-A	1.UE.74.LA-NV-K	1.UE.74.LA-NV-Q	1.UE.74.LA-NV-N
utilisation de plaque, vis	1.UE.74.LA-NW	1.UE.74.LA-NW-A	1.UE.74.LA-NW-K	1.UE.74.LA-NW-Q	1.UE.74.LA-NW-N
utilisation de fil, d'agrafes	1.UE.74.LA-KD	1.UE.74.LA-KD-A	1.UE.74.LA-KD-K	1.UE.74.LA-KD-Q	1.UE.74.LA-KD-N
utilisation d'un clou centromédullaire	1.UE.74.LA-LQ	1.UE.74.LA-LQ-A	1.UE.74.LA-LQ-K	1.UE.74.LA-LQ-Q	1.UE.74.LA-LQ-N
approche percutanée [par exemple, avec réduction fermée ou sans réduction]					
utilisation d'une broche, d'un clou	1.UE.74.HA-NV	—	—	—	—
utilisation de fil, d'agrafes	1.UE.74.HA-KD	—	—	—	—

1.UE.79.^^ Réparation d'augmentation, premier métacarpe

S ⁵ **L** ²

Numéro de référence	Attribut facultatif ou obligatoire	Description de référence	Type d'attribut	Codes des attributs	Descriptions des attributs
S 5	Facultatif	Traitement - situation 1	Situation	A	Abandon en cours d'intervention
				R	Reprise
L 2	Facultatif	Bilatéralité (optionnel)	Lieu	B	Bilatéral
				L	Gauche
				R	Droit
				S	Unilatéral (non spécifié si gauche ou droit)

Comprend: Allongement, 1er métacarpien
Distraction osseuse (osséodistraction/ostéodistraction), 1er métacarpien
Distraction, 1er métacarpien

À l'exclusion de: ostéotomie d'allongement, 1er métacarpien utilisation de greffe osseuse (voir [1.UE.80.^^](#))

À codifier aussi: Réparation d'augmentation, autres métacarpiens (voir [1.UF.79.^^](#))

1.UE.79.HA-MG approche percutanée et utilisation d'un dispositif de distraction

1.UE.80.^ ^ Réparation, premier métacarpe**S** 5 **L** 2

Numéro de référence	Attribut facultatif ou obligatoire	Description de référence	Type d'attribut	Codes des attributs	Descriptions des attributs
S 5	Facultatif	Traitement - situation 1	Situation	A	Abandon en cours d'intervention
				R	Reprise
L 2	Facultatif	Bilatéralité (optionnel)	Lieu	B	Bilatéral
				L	Gauche
				R	Droit
				S	Unilatéral (non spécifié si gauche ou droit)

Comprend: Ostéoclasie, 1er métacarpien
 Ostéotomie, 1er métacarpien
 Ostéotomie, allongement, 1er métacarpien
 Ostéotomie, raccourcissement, métacarpiens

À l'exclusion de: Ostéotomie 1er métacarpien avec arthrectomie métacarpo-phalangienne (voir [1.UH.80.^ ^](#))
 Ostéotomie 1er métacarpien avec arthroplastie métacarpo-phalangienne (voir [1.UH.80.^ ^](#))
 Ostéotomie 1er métacarpien avec fusion métacarpo-phalangienne (voir [1.UH.75.^ ^](#))
 Ostéotomie 1er métacarpien avec libération capsulaire métacarpo-phalangienne (voir [1.UH.80.^ ^](#))
 Ostéotomie, allongement du 1er métacarpien par distraction (voir [1.UE.79.^ ^](#))

À codifier aussi: Réparation, autres métacarpiens (voir [1.UF.80.^ ^](#))
 Tout transfert ou réparation concomitant d'un tendon (voir [1.UV.80.^ ^](#))
 Toute libération concomitante d'un tendon (voir [1.UV.72.^ ^](#))

1.UE.80.^ ^ Réparation, premier métacarpe	sans utilisation de tissu (pour la réparation)	avec autogreffe osseuse	avec homogreffe osseuse	avec source combinée de tissus [par exemple, greffe osseuse, ciment, pâte]	avec tissu synthétique [par exemple, ciment à os ou pâte]
aucun dispositif utilisé	1.UE.80.LA	1.UE.80.LA-XX-A	1.UE.80.LA-XX-K	1.UE.80.LA-XX-Q	1.UE.80.LA-XX-N
utilisation d'une broche, d'un clou	1.UE.80.LA-NV	1.UE.80.LA-NV-A	1.UE.80.LA-NV-K	1.UE.80.LA-NV-Q	1.UE.80.LA-NV-N
utilisation de plaque, vis	1.UE.80.LA-NW	1.UE.80.LA-NW-A	1.UE.80.LA-NW-K	1.UE.80.LA-NW-Q	1.UE.80.LA-NW-N
utilisation de fil, d'agrafes	1.UE.80.LA-KD	1.UE.80.LA-KD-A	1.UE.80.LA-KD-K	1.UE.80.LA-KD-Q	1.UE.80.LA-KD-N

1.UE.82.^ ^ Rattachement, premier métacarpe**S** ⁴ **L** ²

Numéro de référence	Attribut facultatif ou obligatoire	Description de référence	Type d'attribut	Codes des attributs	Descriptions des attributs
S 4	Facultatif	Abandon	Situation	A	Abandon en cours d'intervention
L 2	Facultatif	Bilatéralité (optionnel)	Lieu	B	Bilatéral
				L	Gauche
				R	Droit
				S	Unilatéral (non spécifié si gauche ou droit)

Comprend: Rattachement, pouce, au niveau des métacarpiens

À l'exclusion de: Rattachement, pouce, au niveau de la phalange (voir [1.UI.82.^ ^](#))

À codifier aussi: Tout rattachement simultané des autres métacarpiens (voir [1.UF.82.^ ^](#))

Note: Implique une technique microchirurgicale pour rétablir les fonctions vasculaire et nerveuse.

1.UE.82.LA	par technique d'apposition simple [p.ex., suture]
1.UE.82.LA-KD	fixation par fil, agrafes avec technique d'apposition simple
1.UE.82.LA-NW	fixation par plaque, vis avec technique d'apposition simple
1.UE.82.LA-NW-A	fixation par plaque, vis avec autogreffe osseuse
1.UE.82.LA-NW-N	fixation par plaque, vis avec tissu synthétique [p.ex., pâte ou ciment à os]
1.UE.82.LA-XX-F	utilisation d'un lambeau libre [p.ex., lambeau musculocutané, ostéocutané]

1.UE.87.^ ^ Excision partielle, premier métacarpe**S** ⁴ **L** ²

Numéro de référence	Attribut facultatif ou obligatoire	Description de référence	Type d'attribut	Codes des attributs	Descriptions des attributs
S 4	Facultatif	Abandon	Situation	A	Abandon en cours d'intervention
L 2	Facultatif	Bilatéralité (optionnel)	Lieu	B	Bilatéral
				L	Gauche
				R	Droit
				S	Unilatéral (non spécifié si gauche ou droit)

Comprend: Parage (débridement), 1er métacarpien
Séquestrectomie, 1er métacarpien

À l'exclusion de: Parage (débridement) avec réduction, 1er métacarpien (voir [1.UE.73.^ ^](#))
Raccourcissement, 1er métacarpien (voir [1.UE.80.^ ^](#))

À codifier aussi: Excision partielle, autres métacarpiens (voir [1.UF.87.^ ^](#))

Note: Implique la résection du 1er métacarpien [p.ex., pour un néoplasme] qui requiert habituellement une stabilisation de la déviation chirurgicale souvent par la greffe ou la pose d'un dispositif de fixation. (L'intervention définitive est la résection, dans ce cas, il peut y avoir une préservation significative des composantes pour traiter la plaie chirurgicale.)

1.UE.87.^ ^ Excision partielle, premier métacarpe	sans utilisation de tissu (pour réparation)	avec autogreffe osseuse	avec homogreffe osseuse	avec source combinée de tissus [par exemple, greffe osseuse, ciment, pâte]	avec tissu synthétique [par exemple, ciment à os ou pâte]
aucun dispositif utilisé	1.UE.87.LA	1.UE.87.LA-XX-A	1.UE.87.LA-XX-K	1.UE.87.LA-XX-Q	1.UE.87.LA-XX-N
utilisation d'une broche, d'un clou	1.UE.87.LA-NV	1.UE.87.LA-NV-A	1.UE.87.LA-NV-K	1.UE.87.LA-NV-Q	1.UE.87.LA-NV-N
utilisation de plaque, vis	1.UE.87.LA-NW	1.UE.87.LA-NW-A	1.UE.87.LA-NW-K	1.UE.87.LA-NW-Q	1.UE.87.LA-NW-N
utilisation de fil, d'agrafes	1.UE.87.LA-KD	1.UE.87.LA-KD-A	1.UE.87.LA-KD-K	1.UE.87.LA-KD-Q	1.UE.87.LA-KD-N

1.UE.93.^ ^ Amputation, premier métacarpe**S** ⁵ **L** ²

Numéro de référence	Attribut facultatif ou obligatoire	Description de référence	Type d'attribut	Codes des attributs	Descriptions des attributs
S 5	Facultatif	Traitement - situation 1	Situation	A	Abandon en cours d'intervention
				R	Reprise
L 2	Facultatif	Bilatéralité (optionnel)	Lieu	B	Bilatéral
				L	Gauche
				R	Droit
				S	Unilatéral (non spécifié si gauche ou droit)

Comprend: Amputation, au niveau du 1er métacarpien**À codifier aussi:** Amputation, au niveau des autres métacarpiens (voir [1.UF.93.^ ^](#))

1.UE.93.LA	par technique d'apposition simple [p.ex., suture] (pour fermer le moignon)
1.UE.93.LA-XX-A	par greffe cutanée (pour fermer le moignon)
1.UE.93.LA-XX-E	utilisation d'un lambeau local [p.ex., myoplastie ou fixation chirurgicale des muscles] (pour fermer le moignon)

1.UF.^ ^ Interventions thérapeutiques sur les autres métacarpiens**Comprend:** Col du métacarpe**À l'exclusion de:** Tête du métacarpien (voir [1.UG.^ ^](#))

1.UF.55.^ ^ Retrait d'un appareil, autres métacarpes**S** 4 **L** 2 **E** 64

Numéro de référence	Attribut facultatif ou obligatoire	Description de référence	Type d'attribut	Codes des attributs	Descriptions des attributs
S 4	Facultatif	Abandon	Situation	A	Abandon en cours d'intervention
L 2	Facultatif	Bilatéralité (optionnel)	Lieu	B	Bilatéral
				L	Gauche
				R	Droit
				S	Unilatéral (non spécifié si gauche ou droit)
E 64	Facultatif	Os/Articulations	Étendue	1	1 os/articulation
				2	2 os/articulations
				3	3 os/articulations
				4	4 os/articulations
				5	5 os/articulations
				6	6 os/articulations
				7	7 os/articulations
				8	8 os/articulations (ou plus)

À codifier aussi: Tout retrait concomitant d'appareil, 1er métacarpe (voir [1.UE.55.^ ^](#))

1.UF.55.HA-KD fil, agrafes, hauban, approche percutanée
 1.UF.55.LA-KD fil, agrafes, hauban, approche ouverte
 1.UF.55.LA-NV broche, clou, approche ouverte
 1.UF.55.LA-NW plaque, vis, approche ouverte

1.UF.56.^ ^ Retrait d'un corps étranger, autres métacarpes**S** 4 **L** 2 **E** 64

Numéro de référence	Attribut facultatif ou obligatoire	Description de référence	Type d'attribut	Codes des attributs	Descriptions des attributs
S 4	Facultatif	Abandon	Situation	A	Abandon en cours d'intervention
L 2	Facultatif	Bilatéralité (optionnel)	Lieu	B	Bilatéral
				L	Gauche
				R	Droit
				S	Unilatéral (non spécifié si gauche ou droit)
E 64	Facultatif	Os/Articulations	Étendue	1	1 os/articulation
				2	2 os/articulations
				3	3 os/articulations
				4	4 os/articulations
				5	5 os/articulations
				6	6 os/articulations
				7	7 os/articulations
				8	8 os/articulations (ou plus)

Comprend: avec parage (débridement) du site
Retrait d'un projectile (p.ex., balle d'arme à feu, fragment de métal, clou de menuisier), os métacarpiens

À l'exclusion de: Retrait dispositif de fixation, os métacarpiens (voir [1.UF.55.^ ^](#))

À codifier aussi: Tout retrait concomitant d'un corps étranger, 1er métacarpien (voir [1.UF.56.^ ^](#))

1.UF.56.JA approche externe (extraction manuelle)

1.UF.56.LA approche ouverte

1.UF.59.^ ^ Destruction, autres métacarpes**S** 4 **L** 2 **E** 64

Numéro de référence	Attribut facultatif ou obligatoire	Description de référence	Type d'attribut	Codes des attributs	Descriptions des attributs
S 4	Facultatif	Abandon	Situation	A	Abandon en cours d'intervention
L 2	Facultatif	Bilatéralité (optionnel)	Lieu	B	Bilatéral
				L	Gauche
				R	Droit
				S	Unilatéral (non spécifié si gauche ou droit)
E 64	Facultatif	Os/Articulations	Étendue	1	1 os/articulation
				2	2 os/articulations
				3	3 os/articulations
				4	4 os/articulations
				5	5 os/articulations
				6	6 os/articulations
				7	7 os/articulations
				8	8 os/articulations (ou plus)

Comprend: Sclérothérapie intralésionnelle, métacarpiens [p.ex., kyste osseux anévrysmal]

À l'exclusion de: Ostéoclasie, autres métacarpiens (voir [1.UF.80.^ ^](#))

1.UF.59.HA-AW approche percutanée (à l'aiguille), utilisation d'une sonde émettrice de radiofréquences

Comprend: Ablation par radiofréquence (ARF), autres métacarpes

1.UF.59.HA-X7 approche percutanée (à l'aiguille), utilisation d'un agent chimique (p.ex., Ethibloc, zein)

1.UF.73.^ ^ Réduction, autres métacarpes**S** 4 **L** 2 **E** 64

Numéro de référence	Attribut facultatif ou obligatoire	Description de référence	Type d'attribut	Codes des attributs	Descriptions des attributs
S 4	Facultatif	Abandon	Situation	A	Abandon en cours d'intervention
L 2	Facultatif	Bilatéralité (optionnel)	Lieu	B	Bilatéral
				L	Gauche
				R	Droit
				S	Unilatéral (non spécifié si gauche ou droit)
E 64	Facultatif	Os/Articulations	Étendue	1	1 os/articulation
				2	2 os/articulations
				3	3 os/articulations
				4	4 os/articulations
				5	5 os/articulations
				6	6 os/articulations
				7	7 os/articulations
				8	8 os/articulations (ou plus)

Comprend: Réduction avec parage (débridement), métacarpiens**À l'exclusion de:** avec fixation, métacarpiens (voir [1.UF.74.^ ^](#))
avec fixation, tête du métacarpien (voir [1.UG.74.^ ^](#))
réduction, tête du métacarpien (voir [1.UG.73.^ ^](#))**À codifier aussi:** Toute réduction concomitante, 1er métacarpien (voir [1.UE.73.^ ^](#))

1.UF.73.JA approche fermée (externe)

1.UF.73.LA approche ouverte

1.UF.74.^^ Fixation, autres métacarpes**S** 5 **L** 2 **E** 64

Numéro de référence	Attribut facultatif ou obligatoire	Description de référence	Type d'attribut	Codes des attributs	Descriptions des attributs
S 5	Facultatif	Traitement - situation 1	Situation	A	Abandon en cours d'intervention
				R	Reprise
L 2	Facultatif	Bilatéralité (optionnel)	Lieu	B	Bilatéral
				L	Gauche
				R	Droit
				S	Unilatéral (non spécifié si gauche ou droit)
E 64	Facultatif	Os/Articulations	Étendue	1	1 os/articulation
				2	2 os/articulations
				3	3 os/articulations
				4	4 os/articulations
				5	5 os/articulations
				6	6 os/articulations
				7	7 os/articulations
				8	8 os/articulations (ou plus)

Comprend: Fixation, col du métacarpiens
 Parage (débridement) avec fixation, métacarpiens
 Réduction avec fixation, métacarpiens

À l'exclusion de: Fixation, base du 1er métacarpien, par exemple, fracture de Bennett, fracture de Rolando (voir [1.UC.74.^^](#))
 Fixation, tête du métacarpien (voir [1.UG.74.^^](#))

À codifier aussi: Toute fixation concomitante du 1er métacarpien (voir [1.UE.74.^^](#))

1.UF.74.^.^ Fixation, autres métacarpes	dispositif de fixation uniquement	avec autogreffe osseuse	avec homogreffe osseuse	avec source combinée de tissus [par exemple, greffe osseuse, ciment, pâte]	avec tissu synthétique [par exemple, ciment à os ou pâte]
approche ouverte					
utilisation d'une broche, d'un clou	1.UF.74.LA-NV	1.UF.74.LA-NV-A	1.UF.74.LA-NV-K	1.UF.74.LA-NV-Q	1.UF.74.LA-NV-N
utilisation de plaque, vis	1.UF.74.LA-NW	1.UF.74.LA-NW-A	1.UF.74.LA-NW-K	1.UF.74.LA-NW-Q	1.UF.74.LA-NW-N
utilisation de fil, d'agrafes	1.UF.74.LA-KD	1.UF.74.LA-KD-A	1.UF.74.LA-KD-K	1.UF.74.LA-KD-Q	1.UF.74.LA-KD-N
utilisation d'un clou centromédullaire	1.UF.74.LA-LQ	1.UF.74.LA-LQ-A	1.UF.74.LA-LQ-K	1.UF.74.LA-LQ-Q	1.UF.74.LA-LQ-N
approche percutanée [par exemple, avec réduction fermée ou sans réduction]					
utilisation d'une broche, d'un clou	1.UF.74.HA-NV	—	—	—	—
utilisation de plaque, vis	1.UF.74.HA-NW	—	—	—	—
utilisation de fil, d'agrafes	1.UF.74.HA-KD	—	—	—	—
utilisation d'un clou centromédullaire	1.UF.74.HA-LQ	—	—	—	—

1.UF.79.^ ^ Réparation d'augmentation, autres métacarpes**S** 5 **L** 2 **E** 64

Numéro de référence	Attribut facultatif ou obligatoire	Description de référence	Type d'attribut	Codes des attributs	Descriptions des attributs
S 5	Facultatif	Traitement - situation 1	Situation	A	Abandon en cours d'intervention
				R	Reprise
L 2	Facultatif	Bilatéralité (optionnel)	Lieu	B	Bilatéral
				L	Gauche
				R	Droit
				S	Unilatéral (non spécifié si gauche ou droit)
E 64	Facultatif	Os/Articulations	Étendue	1	1 os/articulation
				2	2 os/articulations
				3	3 os/articulations
				4	4 os/articulations
				5	5 os/articulations
				6	6 os/articulations
				7	7 os/articulations
				8	8 os/articulations (ou plus)

Comprend: Allongement, métacarpiens
 Distraction osseuse (osséodistraction/ostéodistraction), métacarpiens
 Distraction, métacarpiens

À l'exclusion de: Ostéotomie, allongement, métacarpe, par greffe osseuse (voir [1.UF.80.^ ^](#))

À codifier aussi: Toute réparation d'augmentation concomitante, 1er métacarpien (voir [1.UF.79.^ ^](#))

1.UF.79.HA-MG approche percutanée et utilisation d'un dispositif de distraction

1.UF.80.^ ^ Réparation, autres métacarpes**S** 5 **L** 2 **E** 64

Numéro de référence	Attribut facultatif ou obligatoire	Description de référence	Type d'attribut	Codes des attributs	Descriptions des attributs
S 5	Facultatif	Traitement - situation 1	Situation	A	Abandon en cours d'intervention
				R	Reprise
L 2	Facultatif	Bilatéralité (optionnel)	Lieu	B	Bilatéral
				L	Gauche
				R	Droit
				S	Unilatéral (non spécifié si gauche ou droit)
E 64	Facultatif	Os/Articulations	Étendue	1	1 os/articulation
				2	2 os/articulations
				3	3 os/articulations
				4	4 os/articulations
				5	5 os/articulations
				6	6 os/articulations
				7	7 os/articulations
				8	8 os/articulations (ou plus)

Comprend: Ostéoclasie, métacarpienne
 Ostéotomie, allongement, métacarpiens
 Ostéotomie, métacarpienne
 Ostéotomie, raccourcissement, métacarpiens

À l'exclusion de: Ostéotomie métacarpienne avec arthrectomie métacarpo-phalangienne (voir [1.UG.80.^ ^](#))
 Ostéotomie métacarpienne avec arthroplastie métacarpo-phalangienne (voir [1.UG.80.^ ^](#))
 Ostéotomie métacarpienne avec fusion métacarpo-phalangienne (voir [1.UG.75.^ ^](#))
 Ostéotomie métacarpienne avec libération capsulaire métacarpo-phalangienne (voir [1.UG.80.^ ^](#))
 Ostéotomie, allongement du métacarpe par distraction (voir [1.UF.79.^ ^](#))

À codifier aussi: Tout transfert ou réparation concomitant d'un tendon (voir [1.UV.80.^ ^](#))
 Toute libération concomitante d'un tendon (voir [1.UV.72.^ ^](#))
 Toute réparation concomitante du 1er métacarpien (voir [1.UE.80.^ ^](#))

1.UF.80.^ ^ Réparation, autres métacarpes	sans utilisation de tissu (pour la réparation)	avec autogreffe osseuse	avec homogreffe osseuse	avec source combinée de tissus [par exemple, greffe osseuse, ciment, pâte]	avec tissu synthétique [par exemple, ciment à os, pâte]
aucun dispositif utilisé	1.UF.80.LA	1.UF.80.LA-XX-A	1.UF.80.LA-XX-K	1.UF.80.LA-XX-Q	1.UF.80.LA-XX-N
utilisation d'une broche, d'un clou	1.UF.80.LA-NV	1.UF.80.LA-NV-A	1.UF.80.LA-NV-K	1.UF.80.LA-NV-Q	1.UF.80.LA-NV-N
utilisation de plaque, vis	1.UF.80.LA-NW	1.UF.80.LA-NW-A	1.UF.80.LA-NW-K	1.UF.80.LA-NW-Q	1.UF.80.LA-NW-N
utilisation de fil, d'agrafes	1.UF.80.LA-KD	1.UF.80.LA-KD-A	1.UF.80.LA-KD-K	1.UF.80.LA-KD-Q	1.UF.80.LA-KD-N

1.UF.82.^ ^ Rattachement, autres métacarpes**S 4 L 2 E 64**

Numéro de référence	Attribut facultatif ou obligatoire	Description de référence	Type d'attribut	Codes des attributs	Descriptions des attributs
S 4	Facultatif	Abandon	Situation	A	Abandon en cours d'intervention
L 2	Facultatif	Bilatéralité (optionnel)	Lieu	B	Bilatéral
				L	Gauche
				R	Droit
				S	Unilatéral (non spécifié si gauche ou droit)
E 64	Facultatif	Os/Articulations	Étendue	1	1 os/articulation
				2	2 os/articulations
				3	3 os/articulations
				4	4 os/articulations
				5	5 os/articulations
				6	6 os/articulations
				7	7 os/articulations
				8	8 os/articulations (ou plus)

Comprend: Rattachement, main ou pouce, au niveau des métacarpiens**À codifier aussi:** Rattachement, 1er métacarpien (voir [1.UF.82.^ ^](#))**Note:** Implique une technique microchirurgicale pour rétablir les fonctions vasculaire et nerveuse.

1.UF.82.LA	par technique d'apposition simple [par exemple, suture]
1.UF.82.LA-KD	par fixation avec fil, agraphes avec technique d'apposition simple
1.UF.82.LA-NW	par fixation avec plaque, vis avec technique d'apposition simple
1.UF.82.LA-NW-A	par fixation avec plaque, vis avec autogreffe osseuse
1.UF.82.LA-NW-N	par fixation avec plaque, vis avec tissu synthétique [par exemple, pâte ou ciment à os]
1.UF.82.LA-XX-F	utilisation d'un lambeau libre [par exemple, lambeau musculocutané, ostéocutané]

1.UF.84.^ ^ Construction ou reconstruction, autres métacarpes**S** 4 **L** 2

Numéro de référence	Attribut facultatif ou obligatoire	Description de référence	Type d'attribut	Codes des attributs	Descriptions des attributs
S 4	Facultatif	Abandon	Situation	A	Abandon en cours d'intervention
L 2	Facultatif	Bilatéralité (optionnel)	Lieu	B	Bilatéral
				L	Gauche
				R	Droit
				S	Unilatéral (non spécifié si gauche ou droit)

Comprend:

Fermeture, main en fourche
 Ostéotomie longitudinale de la main (pour la réparation de synostose)
 Reconstruction, main (en cas de fissure)

À codifier aussi:

Tout transfert concomitant d'orteil à doigt, autres phalanges de la main (voir [1.UJ.80.^ ^](#))
 Tout transfert concomitant d'orteil à doigt, première phalange de la main (voir [1.UI.80.^ ^](#))

Note:

Peut comprendre la libération de la syndactylie, la réparation de l'adduction du pouce et de la phalange en delta, et la résection de la déformation osseuse si nécessaire.

1.UF.84.LA-XX-E approche ouverte et lambeau local (pour fermer le défaut)

1.UF.84.LA-XX-Q approche ouverte et lambeau local avec autogreffe de peau (pour fermer le défaut)]

1.UF.87.^ ^ Excision partielle, autres métacarpes**S** 4 **L** 2 **E** 64

Numéro de référence	Attribut facultatif ou obligatoire	Description de référence	Type d'attribut	Codes des attributs	Descriptions des attributs
S 4	Facultatif	Abandon	Situation	A	Abandon en cours d'intervention
L 2	Facultatif	Bilatéralité (optionnel)	Lieu	B	Bilatéral
				L	Gauche
				R	Droit
				S	Unilatéral (non spécifié si gauche ou droit)
E 64	Facultatif	Os/Articulations	Étendue	1	1 os/articulation
				2	2 os/articulations
				3	3 os/articulations
				4	4 os/articulations
				5	5 os/articulations
				6	6 os/articulations
				7	7 os/articulations
				8	8 os/articulations (ou plus)

Comprend: Parage (débridement), métacarpiens
Séquestrectomie, métacarpiens

À l'exclusion de: Parage (débridement) avec réduction, métacarpiens (voir [1.UF.73.^^](#))
Raccourcissement, métacarpien (voir [1.UF.80.^^](#))

À codifier aussi: Toute arthrectomie concomitante, 1er métacarpien (voir [1.UF.87.^^](#))

Note: Implique la résection du métacarpien [par exemple, en cas de tumeur], ce qui nécessite généralement une stabilisation du défaut chirurgical par greffe et pose de dispositifs de fixation. (L'intervention définitive est la résection. Cependant, une grande partie de l'intervention peut viser à préserver des tissus dans le cadre de la gestion de la plaie chirurgicale.)

1.UF.87.^^ Excision partielle, autres métarpes	sans utilisation de tissu (pour la fermeture du défaut)	avec autogreffe osseuse (pour fermer le défaut)	avec homogreffe osseuse (pour fermer le défaut)	avec source combinée de tissus [par exemple, greffe osseuse, ciment, pâte]	avec tissu synthétique [par exemple, ciment à os, pâte]
aucun dispositif utilisé	1.UF.87.LA	1.UF.87.LA-XX-A	1.UF.87.LA-XX-K	1.UF.87.LA-XX-Q	1.UF.87.LA-XX-N
utilisation d'une broche, d'un clou	1.UF.87.LA-NV	1.UF.87.LA-NV-A	1.UF.87.LA-NV-K	1.UF.87.LA-NV-Q	1.UF.87.LA-NV-N
utilisation de plaque, vis	1.UF.87.LA-NW	1.UF.87.LA-NW-A	1.UF.87.LA-NW-K	1.UF.87.LA-NW-Q	1.UF.87.LA-NW-N
utilisation de fil, d'agrafes	1.UF.87.LA-KD	1.UF.87.LA-KD-A	1.UF.87.LA-KD-K	1.UF.87.LA-KD-Q	1.UF.87.LA-KD-N

1.UF.93.^^ Amputation, autres métarpes

S ⁵ **L** ²

Numéro de référence	Attribut facultatif ou obligatoire	Description de référence	Type d'attribut	Codes des attributs	Descriptions des attributs
S 5	Facultatif	Traitement - situation 1	Situation	A	Abandon en cours d'intervention
				R	Reprise
L 2	Facultatif	Bilatéralité (optionnel)	Lieu	B	Bilatéral
				L	Gauche
				R	Droit
				S	Unilatéral (non spécifié si gauche ou droit)

Comprend: Amputation, au niveau métacarpien

À codifier aussi: Amputation, 1er métacarpien (voir [1.UF.93.^^](#))

1.UF.93.LA	avec technique d'apposition simple [par exemple, suture] (pour fermer le moignon)
1.UF.93.LA-XX-A	avec greffe cutanée (pour fermer le moignon)
1.UF.93.LA-XX-E	avec lambeau local [par exemple, myoplastie ou fixation chirurgicale des muscles] (pour fermer le moignon)

1.UG.^^.^^ Interventions thérapeutiques sur les autres articulations métacarpophalangiennes [MCP]

Comprend: Articulation métacarpienne
Capsule, cartilage et ligament de l'articulation ou des articulations métacarpo-phalangiennes
Surface articulaire des articulations métacarpo-phalangiennes
Tête du métacarpien

À l'exclusion de: Les interventions thérapeutiques sur la 1ère articulation métacarpo-phalangienne [MCP] (voir [1.UH.^^.^^](#))

1.UG.52.^^ Drainage, autres articulations métacarpophalangiennes**S 4 L 2 E 64**

Numéro de référence	Attribut facultatif ou obligatoire	Description de référence	Type d'attribut	Codes des attributs	Descriptions des attributs
S 4	Facultatif	Abandon	Situation	A	Abandon en cours d'intervention
L 2	Facultatif	Bilatéralité (optionnel)	Lieu	B	Bilatéral
				L	Gauche
				R	Droit
				S	Unilatéral (non spécifié si gauche ou droit)
E 64	Facultatif	Os/Articulations	Étendue	1	1 os/articulation
				2	2 os/articulations
				3	3 os/articulations
				4	4 os/articulations
				5	5 os/articulations
				6	6 os/articulations
				7	7 os/articulations
				8	8 os/articulations (ou plus)

Comprend: Bursectomie, articulation(s) métacarpo-phalangienne(s)
Bursotomie, articulation(s) métacarpo-phalangienne(s)

À codifier aussi: Tout drainage concomitant, 1ère articulation métacarpo-phalangienne [MCP] (voir [1.UH.52.^^](#))

1.UG.52.HA par aspiration percutanée (à l'aiguille)
1.UG.52.WJ approche ouverte par excision [par exemple, bursectomie]
1.UG.52.WK approche ouverte par incision [par exemple, bursotomie]

1.UG.53.^ ^ Implantation d'un appareil interne, autres articulations métacarpophalangiennes**S** 5 **L** 2 **E** 64

Numéro de référence	Attribut facultatif ou obligatoire	Description de référence	Type d'attribut	Codes des attributs	Descriptions des attributs
S 5	Facultatif	Traitement - situation 1	Situation	A	Abandon en cours d'intervention
				R	Reprise
L 2	Facultatif	Bilatéralité (optionnel)	Lieu	B	Bilatéral
				L	Gauche
				R	Droit
				S	Unilatéral (non spécifié si gauche ou droit)
E 64	Facultatif	Os/Articulations	Étendue	1	1 os/articulation
				2	2 os/articulations
				3	3 os/articulations
				4	4 os/articulations
				5	5 os/articulations
				6	6 os/articulations
				7	7 os/articulations
				8	8 os/articulations (ou plus)

Comprend:

Arthrectomie avec implantation d'une prothèse
 Arthroplastie avec implantation d'une prothèse, articulations métacarpo-phalangiennes
 Ostéotomie métacarpienne avec implantation d'une prothèse
 Remplacement, articulations métacarpo-phalangiennes, utilisation d'une prothèse

À codifier aussi: Toute implantation concomitante d'un appareil interne, 1^{ère} articulation métacarpo-phalangienne [MCP] (voir [1.UH.53.^ ^](#))

1.UG.53.LA-PM prothèse non cimentée à un composant, approche ouverte
 1.UG.53.LA-PM-N prothèse cimentée à un composant, approche ouverte
 1.UG.53.LA-PN prothèse non cimentée à deux composants, approche ouverte
 1.UG.53.LA-PN-N prothèse cimentée à deux composants, approche ouverte

1.UG.55.^ ^ Retrait d'un appareil, autres articulations métacarpophalangiennes**S** 4 **L** 2 **E** 64

Numéro de référence	Attribut facultatif ou obligatoire	Description de référence	Type d'attribut	Codes des attributs	Descriptions des attributs
S 4	Facultatif	Abandon	Situation	A	Abandon en cours d'intervention
L 2	Facultatif	Bilatéralité (optionnel)	Lieu	B	Bilatéral
				L	Gauche
				R	Droit
				S	Unilatéral (non spécifié si gauche ou droit)

Numéro de référence	Attribut facultatif ou obligatoire	Description de référence	Type d'attribut	Codes des attributs	Descriptions des attributs
E 64	Facultatif	Os/Articulations	Étendue	1	1 os/articulation
				2	2 os/articulations
				3	3 os/articulations
				4	4 os/articulations
				5	5 os/articulations
				6	6 os/articulations
				7	7 os/articulations
				8	8 os/articulations (ou plus)

À codifier aussi: Tout retrait concomitant d'un appareil, 1ère articulation métacarpo-phalangienne [MCP] (voir [1.UH.55.^^](#))

1.UG.55.LA-K8	agent antibactérien [par exemple, perles de gentamicine], approche ouverte
1.UG.55.LA-KD	fil, agrafe, approche ouverte
1.UG.55.LA-NV	broche, clou, approche ouverte
1.UG.55.LA-NW	vis, plaque, approche ouverte
1.UG.55.LA-PM	prothèse non cimentée à un composant, approche ouverte
1.UG.55.LA-PM-N	prothèse cimentée à un composant, approche ouverte
1.UG.55.LA-PN	prothèse non cimentée à deux composants, approche ouverte
1.UG.55.LA-PN-N	prothèse cimentée à deux composants, approche ouverte

1.UG.72.^^ Libération, autres articulations métacarpophalangiennes

S 4 **L** 2 **E** 64

Numéro de référence	Attribut facultatif ou obligatoire	Description de référence	Type d'attribut	Codes des attributs	Descriptions des attributs
S 4	Facultatif	Abandon	Situation	A	Abandon en cours d'intervention
L 2	Facultatif	Bilatéralité (optionnel)	Lieu	B	Bilatéral
				L	Gauche
				R	Droit
				S	Unilatéral (non spécifié si gauche ou droit)
E 64	Facultatif	Os/Articulations	Étendue	1	1 os/articulation
				2	2 os/articulations
				3	3 os/articulations
				4	4 os/articulations
				5	5 os/articulations
				6	6 os/articulations
				7	7 os/articulations
				8	8 os/articulations (ou plus)

- Comprend:** Arthrolyse, articulation(s) métacarpo-phalangienne(s)
Capsulotomie, articulation(s) métacarpo-phalangienne(s)
Libération opératoire [adhérences], articulation(s) métacarpo-phalangienne(s)
Libération, capsule, articulation(s) métacarpo-phalangienne(s)
- À l'exclusion de:** Libération métacarpo-phalangienne avec ostéotomie métacarpienne (voir [1.UG.80.^^](#))
Libération par manipulation, adhérences de l'articulation métacarpo-phalangienne (voir [1.UL.05.^^](#))
Réduction (luxation), articulation métacarpo-phalangienne (voir [1.UG.73.^^](#))
Thérapie par l'exercice uniquement, articulations de la main (voir [1.UL.02.^^](#))
- À codifier aussi:** Toute libération concomitante, 1ère articulation métacarpo-phalangienne [MCP] (voir [1.UH.72.^^](#))
- Ne pas utiliser:** Lorsque l'une des interventions suivantes est réalisée simultanément avec une libération articulaire: excision d'articulation [arthrectomie, chondrectomie ou synovectomie], extraction d'arthrophyte, réparation de ligaments ou ostéotomie métacarpienne (voir [1.UG.80.^^](#))

1.UG.72.LA approche ouverte (incision)

1.UG.73.^^ Réduction, autres articulations métacarpophalangiennes

S 4 **L** 2 **E** 64

Numéro de référence	Attribut facultatif ou obligatoire	Description de référence	Type d'attribut	Codes des attributs	Descriptions des attributs
S 4	Facultatif	Abandon	Situation	A	Abandon en cours d'intervention
L 2	Facultatif	Bilatéralité (optionnel)	Lieu	B	Bilatéral
				L	Gauche
				R	Droit
				S	Unilatéral (non spécifié si gauche ou droit)
E 64	Facultatif	Os/Articulations	Étendue	1	1 os/articulation
				2	2 os/articulations
				3	3 os/articulations
				4	4 os/articulations
				5	5 os/articulations
				6	6 os/articulations
				7	7 os/articulations
				8	8 os/articulations (ou plus)

- Comprend:** Parage (débridement) avec réduction, articulation(s) métacarpo-phalangienne(s)
- À l'exclusion de:** avec fixation, articulation(s) métacarpo-phalangienne(s) (voir [1.UG.74.^^](#))
- À codifier aussi:** Toute réduction concomitante, 1ère articulation métacarpo-phalangienne [MCP] (voir [1.UH.73.^^](#))

1.UG.73.JA approche fermée (externe)
1.UG.73.LA approche ouverte

1.UG.74.^ ^ Fixation, autres articulations métacarpophalangiennes**S** 5 **L** 2 **E** 64

Numéro de référence	Attribut facultatif ou obligatoire	Description de référence	Type d'attribut	Codes des attributs	Descriptions des attributs
S 5	Facultatif	Traitement - situation 1	Situation	A	Abandon en cours d'intervention
				R	Reprise
L 2	Facultatif	Bilatéralité (optionnel)	Lieu	B	Bilatéral
				L	Gauche
				R	Droit
				S	Unilatéral (non spécifié si gauche ou droit)
E 64	Facultatif	Os/Articulations	Étendue	1	1 os/articulation
				2	2 os/articulations
				3	3 os/articulations
				4	4 os/articulations
				5	5 os/articulations
				6	6 os/articulations
				7	7 os/articulations
				8	8 os/articulations (ou plus)

Comprend: Fixation, tête du métacarpien
Réduction avec fixation, articulations métacarpo-phalangiennes

À l'exclusion de: Fixation, base du 1er métacarpien, par exemple, fracture de Bennett, fracture de Rolando (voir [1.UC.74.^ ^](#))
Fixation, col du métacarpien (voir [1.UF.74.^ ^](#))

À codifier aussi: Toutes réduction concomitante de la 1ère articulation métacarpo-phalangienne [MCP] (voir [1.UH.73.^ ^](#))

1.UG.74.^ ^ Fixation, autres articulations métacarpophalangiennes	dispositif de fixation uniquement	avec autogreffe osseuse	avec matériel synthétique [par exemple, ciment à os, pâte]	avec source combinée de tissus [par exemple, greffe osseuse, ciment, pâte]
approche ouverte				
utilisation d'un clou centromédullaire	1.UG.74.LA-LQ	1.UG.74.LA-LQ-A	1.UG.74.LA-LQ-N	1.UG.74.LA-LQ-Q
utilisation d'une broche, d'un clou	1.UG.74.LA-NV	1.UG.74.LA-NV-A	1.UG.74.LA-NV-N	1.UG.74.LA-NV-Q
utilisation de plaque, vis	1.UG.74.LA-NW	1.UG.74.LA-NW-A	1.UG.74.LA-NW-N	1.UG.74.LA-NW-Q
utilisation de fil, d'agrafes, d'un hauban	1.UG.74.LA-KD	1.UG.74.LA-KD-A	1.UG.74.LA-KD-N	1.UG.74.LA-KD-Q
approche percutanée [par exemple, avec réduction fermée ou sans réduction]				
utilisation d'un clou centromédullaire	1.UG.74.HA-LQ	—	—	—
utilisation d'une broche, d'un clou	1.UG.74.HA-NV	—	—	—
utilisation de plaque, vis	1.UG.74.HA-NW	—	—	—
utilisation de fil, d'agrafes, d'un hauban	1.UG.74.HA-KD	—	—	—

1.UG.75.^ ^ Fusion, autres articulations métacarpophalangiennes**S** 5 **L** 2 **E** 64

Numéro de référence	Attribut facultatif ou obligatoire	Description de référence	Type d'attribut	Codes des attributs	Descriptions des attributs
S 5	Facultatif	Traitement - situation 1	Situation	A	Abandon en cours d'intervention
				R	Reprise
L 2	Facultatif	Bilatéralité (optionnel)	Lieu	B	Bilatéral
				L	Gauche
				R	Droit
				S	Unilatéral (non spécifié si gauche ou droit)
E 64	Facultatif	Os/Articulations	Étendue	1	1 os/articulation
				2	2 os/articulations
				3	3 os/articulations
				4	4 os/articulations
				5	5 os/articulations
				6	6 os/articulations
				7	7 os/articulations
				8	8 os/articulations (ou plus)

Comprend: Arthrodèse avec ostéotomie, articulations métacarpo-phalangiennes
 Arthrodèse, articulations métacarpo-phalangiennes
 Fusion, articulation métacarpo-phalangienne avec ostéotomie métacarpienne

À codifier aussi: Toute fusion concomitante de la 1^{ère} articulation métacarpo-phalangienne [MCP] (voir [1.UH.75.^ ^](#))

1.UG.75.^ ^ Fusion, autres articulations métacarpophalangiennes	sans utilisation de tissu (pour la fusion)	avec autogreffe osseuse	avec homogreffe osseuse	avec source combinée de tissus [par exemple, greffe osseuse, ciment, pâte]	avec tissu synthétique [par exemple, ciment à os, pâte]
fusion articulaire uniquement					
sans utilisation de dispositif (pour la fusion)	—	1.UG.75.LA-XX-A	1.UG.75.LA-XX-K	1.UG.75.LA-XX-Q	1.UG.75.LA-XX-N
utilisation d'une broche, d'un clou	1.UG.75.LA-NV	1.UG.75.LA-NV-A	1.UG.75.LA-NV-K	1.UG.75.LA-NV-Q	1.UG.75.LA-NV-N
utilisation de vis, de plaque et vis	1.UG.75.LA-NW	1.UG.75.LA-NW-A	1.UG.75.LA-NW-K	1.UG.75.LA-NW-Q	1.UG.75.LA-NW-N
utilisation de fil, d'agrafes, d'un hauban	1.UG.75.LA-KD	1.UG.75.LA-KD-A	1.UG.75.LA-KD-K	1.UG.75.LA-KD-Q	1.UG.75.LA-KD-N
fusion articulaire avec ostéotomie métacarpienne					
sans utilisation de dispositif (pour la fusion)	—	1.UG.75.VJ-XX-A	1.UG.75.VJ-XX-K	1.UG.75.VJ-XX-Q	1.UG.75.VJ-XX-N
utilisation d'une broche, d'un clou	1.UG.75.VJ-NV	1.UG.75.VJ-NV-A	1.UG.75.VJ-NV-K	1.UG.75.VJ-NV-Q	1.UG.75.VJ-NV-N
utilisation de vis, de plaque et vis	1.UG.75.VJ-NW	1.UG.75.VJ-NW-A	1.UG.75.VJ-NW-K	1.UG.75.VJ-NW-Q	1.UG.75.VJ-NW-N
utilisation de fil, d'agrafes, d'un hauban	1.UG.75.VJ-KD	1.UG.75.VJ-KD-A	1.UG.75.VJ-KD-K	1.UG.75.VJ-KD-Q	1.UG.75.VJ-KD-N

1.UG.80.^ ^ Réparation, autres articulations métacarpophalangiennes**S 5 L 2 E 64**

Numéro de référence	Attribut facultatif ou obligatoire	Description de référence	Type d'attribut	Codes des attributs	Descriptions des attributs
S 5	Facultatif	Traitement - situation 1	Situation	A	Abandon en cours d'intervention
				R	Reprise
L 2	Facultatif	Bilatéralité (optionnel)	Lieu	B	Bilatéral
				L	Gauche
				R	Droit
				S	Unilatéral (non spécifié si gauche ou droit)
E 64	Facultatif	Os/Articulations	Étendue	1	1 os/articulation
				2	2 os/articulations
				3	3 os/articulations
				4	4 os/articulations
				5	5 os/articulations
				6	6 os/articulations
				7	7 os/articulations
				8	8 os/articulations (ou plus)

Comprend:

Arthrectomie, métacarpo-phalangienne, avec ostéotomie métacarpienne
 Arthroplastie, articulations métacarpo-phalangiennes
 Arthroplastie, métacarpo-phalangienne, avec ostéotomie métacarpienne
 Arthroplastie, résection, articulation métacarpo-phalangienne
 Capsulodèse, articulations métacarpo-phalangiennes
 Capsuloplastie, métacarpo-phalangienne
 Capsulorraphie, articulations métacarpo-phalangiennes
 Libération capsulaire, articulation métacarpo-phalangienne avec ostéotomie métacarpienne
 Réparation, ligament, articulations métacarpo-phalangiennes
 Suture de la capsule articulaire, articulations métacarpo-phalangiennes

À l'exclusion de: avec implantation de prothèse, articulation(s) métacarpo-phalangienne(s) (voir [1.UG.53.^ ^](#))
 Fusion métacarpo-phalangienne avec ostéotomie métacarpienne (voir [1.UG.75.^ ^](#))

À codifier aussi: Tout transfert ou réparation concomitant d'un tendon (voir [1.UV.80.^ ^](#))
 Toute libération concomitante d'un tendon (voir [1.UV.72.^ ^](#))
 Toute réparation concomitante de la 1ère articulation métacarpo-phalangienne [MCP] (voir [1.UH.80.^ ^](#))

Note:

Peut comprendre plusieurs interventions, notamment : excision d'articulation [arthrectomie, chondrectomie ou synovectomie], extraction d'arthrophyte, réparation de ligaments ou libération capsulaire, avec ou sans ostéotomie métacarpienne pour améliorer la mobilité (ou l'alignement) de l'articulation ou pour soulager la douleur.

1.UG.80.^ ^ Réparation, autres articulations métacarpophalangiennes	sans utilisation de tissu (pour la réparation)	avec autogreffe [par exemple, os, tendon d'interposition, fascia]	avec homogreffe osseuse	avec source combinée de tissus [par exemple, greffe osseuse, tissu synthétique]	avec tissu synthétique [par exemple, gaine en Silastic]
réparation d'une articulation uniquement					
sans utilisation de dispositif (pour la réparation)	1.UG.80.LA	1.UG.80.LA-XX-A	1.UG.80.LA-XX-K	1.UG.80.LA-XX-Q	1.UG.80.LA-XX-N
utilisation d'une broche, d'un clou	1.UG.80.LA-NV	1.UG.80.LA-NV-A	1.UG.80.LA-NV-K	1.UG.80.LA-NV-Q	1.UG.80.LA-NV-N
utilisation de vis, de plaque et vis	1.UG.80.LA-NW	1.UG.80.LA-NW-A	1.UG.80.LA-NW-K	1.UG.80.LA-NW-Q	1.UG.80.LA-NW-N
utilisation de fil, d'agrafes, d'un hauban	1.UG.80.LA-KD	1.UG.80.LA-KD-A	1.UG.80.LA-KD-K	1.UG.80.LA-KD-Q	1.UG.80.LA-KD-N
réparation d'une articulation avec ostéotomie métacarpienne					
sans utilisation de dispositif (pour la réparation)	1.UG.80.VJ	1.UG.80.VJ-XX-A	1.UG.80.VJ-XX-K	1.UG.80.VJ-XX-Q	1.UG.80.VJ-XX-N
utilisation d'une broche, d'un clou	1.UG.80.VJ-NV	1.UG.80.VJ-NV-A	1.UG.80.VJ-NV-K	1.UG.80.VJ-NV-Q	1.UG.80.VJ-NV-N
utilisation de vis, de plaque et vis	1.UG.80.VJ-NW	1.UG.80.VJ-NW-A	1.UG.80.VJ-NW-K	1.UG.80.VJ-NW-Q	1.UG.80.VJ-NW-N
utilisation de fil, d'agrafes, d'un hauban	1.UG.80.VJ-KD	1.UG.80.VJ-KD-A	1.UG.80.VJ-KD-K	1.UG.80.VJ-KD-Q	1.UG.80.VJ-KD-N
approche ouverte et technique spéciale d'incision [par exemple, microfracture]					
sans utilisation de dispositif (pour la réparation)	1.UG.80.WK	—	—	—	—

1.UG.87.^ ^ Excision partielle, autres articulations métacarpophalangiennes**S 4 L 2 E 64**

Numéro de référence	Attribut facultatif ou obligatoire	Description de référence	Type d'attribut	Codes des attributs	Descriptions des attributs
S 4	Facultatif	Abandon	Situation	A	Abandon en cours d'intervention
L 2	Facultatif	Bilatéralité (optionnel)	Lieu	B	Bilatéral
				L	Gauche
				R	Droit
				S	Unilatéral (non spécifié si gauche ou droit)
E 64	Facultatif	Os/Articulations	Étendue	1	1 os/articulation
				2	2 os/articulations
				3	3 os/articulations
				4	4 os/articulations
				5	5 os/articulations
				6	6 os/articulations
				7	7 os/articulations
				8	8 os/articulations (ou plus)

Comprend:	Arthrectomie, articulations métacarpo-phalangiennes Chondrectomie, articulations métacarpo-phalangiennes Extraction dépôts, fragments, souris intraarticulaires Parage (débridement), articulations métacarpo-phalangiennes Synovectomie, articulations métacarpo-phalangiennes
À l'exclusion de:	arthroplastie, résection, articulations métacarpo-phalangiennes (voir 1.UG.80.^^) avec implantation d'une prothèse (voir 1.UG.53.^^) Parage (débridement) avec fixation, articulations métacarpo-phalangiennes (voir 1.UG.74.^^)
À codifier aussi:	Toute arthrectomie concomitante 1ère articulation métacarpo-phalangienne [MCP] (voir 1.UH.87.^^)
Ne pas utiliser:	Lorsque l'une des interventions suivantes – réparation de ligament ou libération capsulaire – est réalisée simultanément avec tout type d'excision d'articulations tel qu'une arthrectomie, chondrectomie, extraction (dépôts, fragments, souris intraarticulaires), synovectomie (voir 1.UG.80.^^)
1.UG.87.LA	autre technique d'excision [par exemple, arthrectomie, chondrectomie] (avec ou sans synovectomie)
1.UG.87.WJ	par synovectomie uniquement

1.UG.93.^^ Amputation, autres articulations métacarpophalangiennes**S 5 L 2 E 64**

Numéro de référence	Attribut facultatif ou obligatoire	Description de référence	Type d'attribut	Codes des attributs	Descriptions des attributs
S 5	Facultatif	Traitement - situation 1	Situation	A	Abandon en cours d'intervention
				R	Reprise
L 2	Facultatif	Bilatéralité (optionnel)	Lieu	B	Bilatéral
				L	Gauche
				R	Droit
				S	Unilatéral (non spécifié si gauche ou droit)
E 64	Facultatif	Os/Articulations	Étendue	1	1 os/articulation
				2	2 os/articulations
				3	3 os/articulations
				4	4 os/articulations
				5	5 os/articulations
				6	6 os/articulations
				7	7 os/articulations
				8	8 os/articulations (ou plus)

Comprend: Amputation, au niveau des articulation(s) métacarpo-phalangienne(s)

À codifier aussi: Toute amputation, 1ère articulation métacarpo-phalangienne [MCP] (voir [1.UH.93.^^](#))

1.UG.93.LA	avec technique d'apposition simple [par exemple, suture] (pour fermer le moignon)
1.UG.93.LA-XX-A	avec greffe cutanée (pour fermer le moignon)
1.UG.93.LA-XX-E	avec lambeau local dans le cadre d'une myoplastie ou d'une fixation chirurgicale des muscles (pour fermer le moignon)

1.UH.^^.^^ Interventions thérapeutiques sur la première articulation métacarpophalangienne

Comprend: 1ère tête du métacarpien
Capsule, cartilage et ligament de la 1ère articulation métacarpo-phalangienne
Surface articulaire de la 1ère articulation métacarpo-phalangienne

À l'exclusion de: Col du 1er métacarpien (voir [1.UE.^^.^^](#))

1.UH.52.^^ Drainage, première articulation métacarpophalangienne**S** ⁴ **L** ²

Numéro de référence	Attribut facultatif ou obligatoire	Description de référence	Type d'attribut	Codes des attributs	Descriptions des attributs
S 4	Facultatif	Abandon	Situation	A	Abandon en cours d'intervention
L 2	Facultatif	Bilatéralité (optionnel)	Lieu	B	Bilatéral
				L	Gauche
				R	Droit
				S	Unilatéral (non spécifié si gauche ou droit)

Comprend: Bursectomie, 1ère articulation métacarpo-phalangienne
Bursotomie, 1ère articulation métacarpo-phalangienne

À codifier aussi: Tout drainage concomitant, autres articulations métacarpo-phalangiennes (voir [1.UG.52.^^](#))

1.UH.52.HA aspiration percutanée (à l'aiguille)
1.UH.52.WJ approche ouverte par excision [p. ex., bursectomie]
1.UH.52.WK approche ouverte par incision [p. ex., bursotomie]

1.UH.53.^^ Implantation d'un appareil interne, première articulation métacarpophalangienne**S** ⁵ **L** ²

Numéro de référence	Attribut facultatif ou obligatoire	Description de référence	Type d'attribut	Codes des attributs	Descriptions des attributs
S 5	Facultatif	Traitement - situation 1	Situation	A	Abandon en cours d'intervention
				R	Reprise
L 2	Facultatif	Bilatéralité (optionnel)	Lieu	B	Bilatéral
				L	Gauche
				R	Droit
				S	Unilatéral (non spécifié si gauche ou droit)

Comprend: Arthrectomie avec implantation d'une prothèse, 1ère articulation métacarpo-phalangienne
 Arthroplastie avec implantation d'une prothèse, 1ère articulation métacarpo-phalangienne
 Ostéotomie métacarpienne du pouce avec implantation d'une prothèse
 Remplacement, 1ère articulation métacarpo-phalangienne, utilisation d'une prothèse

À codifier aussi: Toute implantation concomitante de prothèse interne, autres articulations métacarpo-phalangiennes (voir [1.UG.53.^^](#))

1.UH.53.LA-PM prothèse non cimentée à un composant, approche ouverte
 1.UH.53.LA-PM-N prothèse cimentée à un composant, approche ouverte
 1.UH.53.LA-PN prothèse non cimentée à deux composants, approche ouverte
 1.UH.53.LA-PN-N prothèse cimentée à deux composants, approche ouverte

1.UH.55.^^ Retrait d'un appareil, première articulation métacarpophalangienne

S ⁴ **L** ²

Numéro de référence	Attribut facultatif ou obligatoire	Description de référence	Type d'attribut	Codes des attributs	Descriptions des attributs
S 4	Facultatif	Abandon	Situation	A	Abandon en cours d'intervention
L 2	Facultatif	Bilatéralité (optionnel)	Lieu	B	Bilatéral
				L	Gauche
				R	Droit
				S	Unilatéral (non spécifié si gauche ou droit)

À codifier aussi: Tout retrait concomitant d'un appareil, autres articulations métacarpo-phalangiennes (voir [1.UG.55.^^](#))

1.UH.55.LA-K8 d'un agent antibactérien (p. ex., perles de gentamicine) approche ouverte
 1.UH.55.LA-KD de fil, d'agrafe approche ouverte
 1.UH.55.LA-NV d'une broche, clou approche ouverte
 1.UH.55.LA-NW de plaque, vis approche ouverte
 1.UH.55.LA-PM d'une prothèse non cimentée à un composant, approche ouverte
 1.UH.55.LA-PM-N d'une prothèse cimentée à un composant, approche ouverte
 1.UH.55.LA-PN d'une prothèse non cimentée à deux composants approche ouverte
 1.UH.55.LA-PN-N d'une prothèse cimentée à deux composants approche ouverte

1.UH.72.^ ^ Libération, première articulation métacarpophalangienne**S** ⁴ **L** ²

Numéro de référence	Attribut facultatif ou obligatoire	Description de référence	Type d'attribut	Codes des attributs	Descriptions des attributs
S 4	Facultatif	Abandon	Situation	A	Abandon en cours d'intervention
L 2	Facultatif	Bilatéralité (optionnel)	Lieu	B	Bilatéral
				L	Gauche
				R	Droit
				S	Unilatéral (non spécifié si gauche ou droit)

Comprend: Arthrolyse, 1ère articulation métacarpo-phalangienne
 Capsulotomie, 1ère articulation métacarpo-phalangienne
 Libération opératoire [adhérences], 1ère articulation métacarpo-phalangienne
 Libération, capsule, 1ère articulation métacarpo-phalangienne

À l'exclusion de: Libération de la 1ère articulation métacarpo-phalangienne avec ostéotomie du 1er métacarpe (voir [1.UH.80.^ ^](#))
 Réduction (luxation), 1ère articulation métacarpo-phalangienne (voir [1.UH.73.^ ^](#))
 Rupture manuelle d'adhérences d'une (quelconque) articulation métacarpo-phalangienne [MCP] (voir [1.UL.05.^ ^](#))
 Thérapie par exercice seul, articulations de la main (voir [1.UL.02.^ ^](#))

Ne pas utiliser: Lorsque l'une des interventions suivantes est réalisée simultanément avec une libération d'articulation : excision d'articulation [arthrectomie, chondrectomie ou synovectomie], extraction de souris articulaire, réparation de ligaments ou ostéotomie métacarpienne (voir [1.UH.80.^ ^](#))

1.UH.72.LA approche ouverte (par incision)

1.UH.73.^ ^ Réduction, première articulation métacarpophalangienne**S** ⁴ **L** ²

Numéro de référence	Attribut facultatif ou obligatoire	Description de référence	Type d'attribut	Codes des attributs	Descriptions des attributs
S 4	Facultatif	Abandon	Situation	A	Abandon en cours d'intervention
L 2	Facultatif	Bilatéralité (optionnel)	Lieu	B	Bilatéral
				L	Gauche
				R	Droit
				S	Unilatéral (non spécifié si gauche ou droit)

Comprend: Parage (débridement) avec réduction, 1ère articulation métacarpo-phalangienne

À l'exclusion de: avec fixation, 1ère articulation métacarpo-phalangienne (voir [1.UH.74.^ ^](#))

À codifier aussi: Toute réduction concomitante, autres articulations métacarpo-phalangienne (voir [1.UG.73.^ ^](#))

1.UH.73.JA approche fermée (externe)

1.UH.73.LA approche ouverte

1.UH.74.^ ^ Fixation, première articulation métacarpophalangienne**S** 5 **L** 2

Numéro de référence	Attribut facultatif ou obligatoire	Description de référence	Type d'attribut	Codes des attributs	Descriptions des attributs
S 5	Facultatif	Traitement - situation 1	Situation	A	Abandon en cours d'intervention
				R	Reprise
L 2	Facultatif	Bilatéralité (optionnel)	Lieu	B	Bilatéral
				L	Gauche
				R	Droit
				S	Unilatéral (non spécifié si gauche ou droit)

Comprend: Fixation, tête du 1er métacarpien
Réduction avec fixation, 1ère articulation métacarpo-phalangienne [MCP]

À l'exclusion de: Fixation, base du 1er métacarpien [p. ex., fracture de Bennett, Rolando] (voir [1.UC.74.^ ^](#))
Fixation, col du 1er métacarpien (voir [1.UE.74.^ ^](#))

À codifier aussi: Toute fixation concomitante, autres articulations métacarpo-phalangiennes (voir [1.UG.74.^ ^](#))

1.UH.74.^ ^ Fixation, première articulation métacarpophalangienne	dispositif de fixation uniquement	avec autogreffe osseuse	avec matériel synthétique [par exemple, ciment à os, pâte]	avec source combinée de tissus [par exemple, greffe osseuse, ciment, pâte]
approche ouverte				
utilisation d'un clou centromédullaire	1.UH.74.LA-LQ	1.UH.74.LA-LQ-A	1.UH.74.LA-LQ-N	1.UH.74.LA-LQ-Q
utilisation d'une broche, d'un clou	1.UH.74.LA-NV	1.UH.74.LA-NV-A	1.UH.74.LA-NV-N	1.UH.74.LA-NV-Q
utilisation de plaque, vis	1.UH.74.LA-NW	1.UH.74.LA-NW-A	1.UH.74.LA-NW-N	1.UH.74.LA-NW-Q
utilisation de fil, d'agrafes, d'un hauban	1.UH.74.LA-KD	1.UH.74.LA-KD-A	1.UH.74.LA-KD-N	1.UH.74.LA-KD-Q
approche percutanée [par exemple, avec réduction fermée ou sans réduction]				
utilisation d'un clou centromédullaire	1.UH.74.HA-LQ	—	—	—
utilisation d'une broche, d'un clou	1.UH.74.HA-NV	—	—	—
utilisation de plaque, vis	1.UH.74.HA-NW	—	—	—
utilisation de fil, d'agrafes, d'un hauban	1.UH.74.HA-KD	—	—	—

1.UH.75.^ ^ Fusion, première articulation métacarpophalangienne**S** 5 **L** 2

Numéro de référence	Attribut facultatif ou obligatoire	Description de référence	Type d'attribut	Codes des attributs	Descriptions des attributs
S 5	Facultatif	Traitement - situation 1	Situation	A	Abandon en cours d'intervention
				R	Reprise
L 2	Facultatif	Bilatéralité (optionnel)	Lieu	B	Bilatéral
				L	Gauche
				R	Droit
				S	Unilatéral (non spécifié si gauche ou droit)

Comprend: Arthrodèse avec ostéotomie, 1 ère articulation métacarpo-phalangienne
 Arthrodèse, 1 ère articulation métacarpo-phalangienne
 Fusion, 1 ère articulation métacarpo-phalangienne avec ostéotomie du 1 er métacarpe

À codifier aussi: Toute fusion concomitante, autres articulations métacarpo-phalangiennes (voir [1.UG.75.^ ^](#))

1.UH.75.^ ^ Fusion, première articulation métacarpophalangienne	sans utilisation de tissu (pour la fusion)	avec autogreffe osseuse	avec homogreffe osseuse	avec source combinée de tissus [par exemple, greffe osseuse, ciment, pâte]	avec tissu synthétique [par exemple, ciment à os, pâte]
fusion articulaire uniquement					
sans utilisation de dispositif (pour la fusion)	—	1.UH.75.LA-XX-A	1.UH.75.LA-XX-K	1.UH.75.LA-XX-Q	1.UH.75.LA-XX-N
utilisation d'une broche, d'un clou	1.UH.75.LA-NV	1.UH.75.LA-NV-A	1.UH.75.LA-NV-K	1.UH.75.LA-NV-Q	1.UH.75.LA-NV-N
utilisation de vis, de plaque et vis	1.UH.75.LA-NW	1.UH.75.LA-NW-A	1.UH.75.LA-NW-K	1.UH.75.LA-NW-Q	1.UH.75.LA-NW-N
utilisation de fil, d'agrafes, d'un hauban	1.UH.75.LA-KD	1.UH.75.LA-KD-A	1.UH.75.LA-KD-K	1.UH.75.LA-KD-Q	1.UH.75.LA-KD-N
fusion articulaire avec ostéotomie métacarpienne					
sans utilisation de dispositif (pour la fusion)	—	1.UH.75.VJ-XX-A	1.UH.75.VJ-XX-K	1.UH.75.VJ-XX-Q	1.UH.75.VJ-XX-N
utilisation d'une broche, d'un clou	1.UH.75.VJ-NV	1.UH.75.VJ-NV-A	1.UH.75.VJ-NV-K	1.UH.75.VJ-NV-Q	1.UH.75.VJ-NV-N
utilisation de vis, de plaque et vis	1.UH.75.VJ-NW	1.UH.75.VJ-NW-A	1.UH.75.VJ-NW-K	1.UH.75.VJ-NW-Q	1.UH.75.VJ-NW-N
utilisation de fil, d'agrafes, d'un hauban	1.UH.75.VJ-KD	1.UH.75.VJ-KD-A	1.UH.75.VJ-KD-K	1.UH.75.VJ-KD-Q	1.UH.75.VJ-KD-N

1.UH.80.^ ^ Réparation, première articulation métacarpophalangienne**S** 5 **L** 2

Numéro de référence	Attribut facultatif ou obligatoire	Description de référence	Type d'attribut	Codes des attributs	Descriptions des attributs
S 5	Facultatif	Traitement - situation 1	Situation	A	Abandon en cours d'intervention
				R	Reprise
L 2	Facultatif	Bilatéralité (optionnel)	Lieu	B	Bilatéral
				L	Gauche
				R	Droit
				S	Unilatéral (non spécifié si gauche ou droit)

Comprend:

Arthrectomie, 1ère articulation métacarpo-phalangienne[MCP] avec ostéotomie 1er métacarpe
 Arthroplastie, 1ère articulation métacarpo-phalangienne
 Arthroplastie, 1ère articulation métacarpo-phalangienne[MCP] et ostéotomie 1er métacarpe
 Arthroplastie, résection, 1ère articulation métacarpo-phalangienne
 Capsulodèse, articulation métacarpo-phalangienne
 Capsuloplastie, métacarpo-phalangienne
 Capsulorrhaphie, articulation métacarpo-phalangienne
 Libération capsulaire, articulation métacarpo-phalangienne avec ostéotomie métacarpienne
 Réparation, ligament, articulation métacarpo-phalangienne
 Suture de la capsule articulaire, articulation métacarpo-phalangienne

À l'exclusion de:

avec implantation d'une prothèse, 1ère articulation métacarpo-phalangienne [MCP] (voir [1.UH.53.^ ^](#))
 Fusion 1ère articulation métacarpo-phalangienne [MCP] et ostéotomie 1er métacarpe (voir [1.UH.75.^ ^](#))

À codifier aussi:

Toute libération concomitante de tendon (voir [1.UV.72.^ ^](#))
 Toute réparation concomitante autres articulations métacarpo-phalangiennes [MCP] (voir [1.UG.80.^ ^](#))
 Toute réparation ou transfert concomitant de tendon (voir [1.UV.80.^ ^](#))

Note:

Peut comprendre plusieurs interventions, notamment : excision d'articulation [arthrectomie, chondrectomie ou synovectomie], extraction de souris articulaire, extraction d'arthrophyte, réparation de ligaments ou libération capsulaire, avec ou sans ostéotomie métacarpienne pour améliorer la mobilité (ou l'alignement) de l'articulation ou pour soulager la douleur.

1.UH.80.^.^ Réparation, première articulation métacarpophalangienne	sans utilisation de tissu (pour la réparation)	avec autogreffe [par exemple, os, tendon d'interposition, fascia]	avec homogreffe osseuse	avec source combinée de tissus [par exemple, greffe osseuse, ciment, pâte]	avec tissu synthétique [par exemple, gaine en Silastic]
réparation d'une articulation uniquement					
sans utilisation de dispositif (pour la réparation)	1.UH.80.LA	1.UH.80.LA-XX-A	1.UH.80.LA-XX-K	1.UH.80.LA-XX-Q	1.UH.80.LA-XX-N
utilisation d'une broche, d'un clou	1.UH.80.LA-NV	1.UH.80.LA-NV-A	1.UH.80.LA-NV-K	1.UH.80.LA-NV-Q	1.UH.80.LA-NV-N
utilisation de vis, de plaque et vis	1.UH.80.LA-NW	1.UH.80.LA-NW-A	1.UH.80.LA-NW-K	1.UH.80.LA-NW-Q	1.UH.80.LA-NW-N
utilisation de fil, d'agrafes, d'un hauban	1.UH.80.LA-KD	1.UH.80.LA-KD-A	1.UH.80.LA-KD-K	1.UH.80.LA-KD-Q	1.UH.80.LA-KD-N
réparation d'une articulation avec ostéotomie métacarpienne					
sans utilisation de dispositif (pour la réparation)	1.UH.80.VJ	1.UH.80.VJ-XX-A	1.UH.80.VJ-XX-K	1.UH.80.VJ-XX-Q	1.UH.80.VJ-XX-N
utilisation d'une broche, d'un clou	1.UH.80.VJ-NV	1.UH.80.VJ-NV-A	1.UH.80.VJ-NV-K	1.UH.80.VJ-NV-Q	1.UH.80.VJ-NV-N
utilisation de vis, de plaque et vis	1.UH.80.VJ-NW	1.UH.80.VJ-NW-A	1.UH.80.VJ-NW-K	1.UH.80.VJ-NW-Q	1.UH.80.VJ-NW-N
utilisation de fil, d'agrafes, d'un hauban	1.UH.80.VJ-KD	1.UH.80.VJ-KD-A	1.UH.80.VJ-KD-K	1.UH.80.VJ-KD-Q	1.UH.80.VJ-KD-N
approche ouverte et technique spéciale d'incision [par exemple, microfracture]					
sans utilisation de dispositif (pour la réparation)	1.UH.80.WK	—	—	—	—

1.UH.87.^.^ Excision partielle, première articulation métacarpophalangienne**S** ⁴ **L** ²

Numéro de référence	Attribut facultatif ou obligatoire	Description de référence	Type d'attribut	Codes des attributs	Descriptions des attributs
S 4	Facultatif	Abandon	Situation	A	Abandon en cours d'intervention
L 2	Facultatif	Bilatéralité (optionnel)	Lieu	B	Bilatéral
				L	Gauche
				R	Droit
				S	Unilatéral (non spécifié si gauche ou droit)

- Comprend:** Arthrectomie, 1ère articulation métacarpo-phalangienne
Chondrectomie, 1ère articulation métacarpo-phalangienne
Parage (débridement), 1ère articulation métacarpo-phalangienne
Synovectomie, 1ère articulation métacarpo-phalangienne
- À l'exclusion de:** Arthroplastie par résection, 1ère articulation métacarpo-phalangienne [MCP] (voir [1.UH.80.^^](#))
Avec implantation d'une prothèse (voir [1.UH.53.^^](#))
Parage (débridement) avec fixation, 1ère articulation (voir [1.UH.74.^^](#))
- À codifier aussi:** Toute excision partielle concomitante, autres articulations métacarpo-phalangienne (voir [1.UG.87.^^](#))
- Ne pas utiliser:** Lorsque l'une des interventions suivantes – extraction souris articulaire, libération capsulaire, réparation ligamentaire – est réalisée simultanément avec tout type d'excision de la 1ère articulation métacarpo-phalangienne tel qu'une arthrectomie, chondrectomie, synovectomie (voir [1.UH.80.^^](#))

1.UH.87.LA	autre technique d'excision [p. ex., arthrectomie, chondrectomie] (avec ou sans synovectomie)
1.UH.87.WJ	par synovectomie uniquement

1.UH.93.^^ Amputation, première articulation métacarpophalangienne

S ⁵ **L** ²

Numéro de référence	Attribut facultatif ou obligatoire	Description de référence	Type d'attribut	Codes des attributs	Descriptions des attributs
S 5	Facultatif	Traitement - situation 1	Situation	A	Abandon en cours d'intervention
				R	Reprise
L 2	Facultatif	Bilatéralité (optionnel)	Lieu	B	Bilatéral
				L	Gauche
				R	Droit
				S	Unilatéral (non spécifié si gauche ou droit)

- Comprend:** Désarticulation, 1ère articulation métacarpo-phalangienne
- À codifier aussi:** Toute amputation concomitante, à travers d'autres articulations métacarpo-phalangiennes (voir [1.UG.93.^^](#))

1.UH.93.LA	technique d'apposition simple [p. ex., suture] (pour fermer le moignon)
1.UH.93.LA-XX-A	par greffe cutanée (pour fermer le moignon)
1.UH.93.LA-XX-E	utilisation d'un lambeau local dans le cadre d'une myoplastie ou d'une fixation chirurgicale des muscles (pour fermer le moignon)

1.UI.^^.^^ Interventions thérapeutiques sur la première phalange de la main

- Comprend:** Bout de la 1ère phalange distale
Os du pouce SAI

1.UI.03.^ ^ Immobilisation, première phalange de la main**S** ⁴ **L** ²

Numéro de référence	Attribut facultatif ou obligatoire	Description de référence	Type d'attribut	Codes des attributs	Descriptions des attributs
S 4	Facultatif	Abandon	Situation	A	Abandon en cours d'intervention
L 2	Facultatif	Bilatéralité (optionnel)	Lieu	B	Bilatéral
				L	Gauche
				R	Droit
				S	Unilatéral (non spécifié si gauche ou droit)

Comprend: Immobilisation, pouce
 Pose, dispositif d'immobilisation externe, 1^{ère} phalange de la main
 Retrait avec remplacement, dispositif d'immobilisation externe, pouce

1.UI.03.HA-KC utilisation d'un appareil de fixation externe percutané
 1.UI.03.JA-FG utilisation d'un dispositif de fixation [p.ex., pansement compressif, bandage]
 1.UI.03.JA-FQ utilisation d'un plâtre
 1.UI.03.JA-SR utilisation d'une attelle

1.UI.38.^ ^ Gestion d'un appareil externe, première phalange de la main**L** ²

Numéro de référence	Attribut facultatif ou obligatoire	Description de référence	Type d'attribut	Codes des attributs	Descriptions des attributs
L 2	Facultatif	Bilatéralité (optionnel)	Lieu	B	Bilatéral
				L	Gauche
				R	Droit
				S	Unilatéral (non spécifié si gauche ou droit)

Comprend: Ajustement, dispositif ou appareil externe, 1^{ère} phalange de la main
 Retrait, dispositif ou appareil externe, 1^{ère} phalange de la main

À l'exclusion de: Retrait avec remplacement, dispositif d'immobilisation externe, pouce (voir [1.UI.03.^ ^](#))

1.UI.38.HA-KC appareil de fixation externe percutané
 1.UI.38.JA-FQ plâtre
 1.UI.38.JA-SR attelle

1.UI.55.^ ^ Retrait d'un appareil, première phalange de la main**S** ⁴ **L** ²

Numéro de référence	Attribut facultatif ou obligatoire	Description de référence	Type d'attribut	Codes des attributs	Descriptions des attributs
S 4	Facultatif	Abandon	Situation	A	Abandon en cours d'intervention
L 2	Facultatif	Bilatéralité (optionnel)	Lieu	B	Bilatéral
				L	Gauche
				R	Droit
				S	Unilatéral (non spécifié si gauche ou droit)

1.UI.55.HA-KD de fil, agrafes approche percutanée
 1.UI.55.LA-KD de fil, agrafes approche ouverte
 1.UI.55.LA-NV de broche, clou approche ouverte
 1.UI.55.LA-NW de plaque, vis approche ouverte

1.UI.56.^ ^ Retrait d'un corps étranger, première phalange de la main**S** ⁴ **L** ²

Numéro de référence	Attribut facultatif ou obligatoire	Description de référence	Type d'attribut	Codes des attributs	Descriptions des attributs
S 4	Facultatif	Abandon	Situation	A	Abandon en cours d'intervention
L 2	Facultatif	Bilatéralité (optionnel)	Lieu	B	Bilatéral
				L	Gauche
				R	Droit
				S	Unilatéral (non spécifié si gauche ou droit)

Comprend: avec parage (débridement) du pouce
 Retrait d'un projectile (p. ex., balle d'arme à feu, fragment de métal, clou de menuisier), pouce

À l'exclusion de: Retrait d'un dispositif de fixation, 1ère phalange de la main (voir [1.UI.55.^ ^](#))

1.UI.56.JA approche externe (extraction manuelle)
 1.UI.56.LA approche ouverte

1.UI.59.^.^ Destruction, première phalange de la main**S** ⁴ **L** ²

Numéro de référence	Attribut facultatif ou obligatoire	Description de référence	Type d'attribut	Codes des attributs	Descriptions des attributs
S 4	Facultatif	Abandon	Situation	A	Abandon en cours d'intervention
L 2	Facultatif	Bilatéralité (optionnel)	Lieu	B	Bilatéral
				L	Gauche
				R	Droit
				S	Unilatéral (non spécifié si gauche ou droit)

Comprend: Sclérothérapie intralésionnelle, 1ère phalange de la main, [p.ex., kyste osseux anévrysmal]

À l'exclusion de: Ostéoclasie, 1ère phalange de la main (voir [1.UI.80.^.^](#))

1.UI.59.HA-AW approche percutanée (à l'aiguille), utilisation d'une sonde émettrice de radiofréquences

Comprend: Ablation par radiofréquence (ARF), première phalange de la main

1.UI.59.HA-X7 approche percutanée (à l'aiguille), utilisation d'un agent chimique (p.ex., Ethibloc, zein)

1.UI.71.^.^ Division, première phalange de la main**S** ⁴ **L** ²

Numéro de référence	Attribut facultatif ou obligatoire	Description de référence	Type d'attribut	Codes des attributs	Descriptions des attributs
S 4	Facultatif	Abandon	Situation	A	Abandon en cours d'intervention
L 2	Facultatif	Bilatéralité (optionnel)	Lieu	B	Bilatéral
				L	Gauche
				R	Droit
				S	Unilatéral (non spécifié si gauche ou droit)

Comprend: Dessoudure, 1ère (et 2ème) phalange de la main
Libération, syndactylie 1ère (et 2ème) phalange de la main

1.UI.71.^.^ Division, première phalange de la main	division impliquant un os ou une articulation [syndactylie complexe]	division impliquant la peau et les tissus mous uniquement [syndactylie simple]
utilisation d'une association d'un lambeau local et d'une autogreffe cutanée	1.UI.71.WK-XX-Q	1.UI.71.LA-XX-Q
utilisation d'un lambeau local [par exemple, palmaire, dorsal]	1.UI.71.WK-XX-E	1.UI.71.LA-XX-E

1.UI.73.^ ^ Réduction, première phalange de la main**S** 4 **L** 2

Numéro de référence	Attribut facultatif ou obligatoire	Description de référence	Type d'attribut	Codes des attributs	Descriptions des attributs
S 4	Facultatif	Abandon	Situation	A	Abandon en cours d'intervention
L 2	Facultatif	Bilatéralité (optionnel)	Lieu	B	Bilatéral
				L	Gauche
				R	Droit
				S	Unilatéral (non spécifié si gauche ou droit)

Comprend: Parage (débridement) avec réduction, 1ère phalange de la main

À l'exclusion de: avec fixation de la surface de la 1ère articulation interphalangienne (voir [1.UM.74.^ ^](#))
avec fixation, 1ère phalange de la main (voir [1.UI.74.^ ^](#))
touchant la 1ère articulation interphalangienne (voir [1.UM.73.^ ^](#))

1.UI.73.JA approche fermée (externe)

1.UI.73.LA approche ouverte

1.UI.74.^ ^ Fixation, première phalange de la main**S** 5 **L** 2

Numéro de référence	Attribut facultatif ou obligatoire	Description de référence	Type d'attribut	Codes des attributs	Descriptions des attributs
S 5	Facultatif	Traitement - situation 1	Situation	A	Abandon en cours d'intervention
				R	Reprise
L 2	Facultatif	Bilatéralité (optionnel)	Lieu	B	Bilatéral
				L	Gauche
				R	Droit
				S	Unilatéral (non spécifié si gauche ou droit)

Comprend: Réduction avec fixation, 1ère phalange de la main

À l'exclusion de: avec fixation de la surface de la 1ère articulation interphalangienne (voir [1.UM.74.^ ^](#))
Pose d'un appareil de fixation externe percutané (voir [1.UI.03.^ ^](#))

1.UI.74.^.^ Fixation, première phalange de la main	dispositif de fixation uniquement	avec autogreffe osseuse	avec matériel synthétique [par exemple, ciment à os, pâte]	avec source combinée de tissus [par exemple, greffe osseuse, ciment, pâte]
approche ouverte				
utilisation d'un clou centromédullaire	1.UI.74.LA-LQ	1.UI.74.LA-LQ-A	1.UI.74.LA-LQ-N	1.UI.74.LA-LQ-Q
utilisation d'une broche, d'un clou	1.UI.74.LA-NV	1.UI.74.LA-NV-A	1.UI.74.LA-NV-N	1.UI.74.LA-NV-Q
utilisation de plaque, vis	1.UI.74.LA-NW	1.UI.74.LA-NW-A	1.UI.74.LA-NW-N	1.UI.74.LA-NW-Q
utilisation de fil, d'agrafes, d'un hauban	1.UI.74.LA-KD	1.UI.74.LA-KD-A	1.UI.74.LA-KD-N	1.UI.74.LA-KD-Q
approche percutanée [par exemple, réduction fermée ou sans réduction]				
utilisation d'un clou centromédullaire	1.UI.74.HA-LQ	—	—	—
utilisation d'une broche, d'un clou	1.UI.74.HA-NV	—	—	—
utilisation de plaque, vis	1.UI.74.HA-NW	—	—	—
utilisation de fils, d'agrafes, d'un hauban	1.UI.74.HA-KD	—	—	—

1.UI.80.^ ^ Réparation, première phalange de la main**S** ⁵ **L** ²

Numéro de référence	Attribut facultatif ou obligatoire	Description de référence	Type d'attribut	Codes des attributs	Descriptions des attributs
S 5	Facultatif	Traitement - situation 1	Situation	A	Abandon en cours d'intervention
				R	Reprise
L 2	Facultatif	Bilatéralité (optionnel)	Lieu	B	Bilatéral
				L	Gauche
				R	Droit
				S	Unilatéral (non spécifié si gauche ou droit)

Comprend:

Allongement [ostéotomie], 1ère phalange de la main
 Lambeau de rotation du doigt, 1ère phalange de la main
 Lambeau de transposition, 1ère phalange de la main
 Ostéoclasie, 1ère phalange de la main
 Ostéotomie, 1ère phalange de la main
 Ostéotomie, allongement, 1ère phalange de la main
 Ostéotomie, raccourcissement, 1ère phalange de la main
 Pollicisation
 Raccourcissement [ostéotomie], 1ère phalange de la main
 Transfert d'orteil à doigt, 1ère phalange de la main

À l'exclusion de:

Amputation, 1ère phalange avec lambeau de transposition du doigt (voir [1.UI.93.^ ^](#))
 Amputation, 1ère phalange avec reconstruction par lambeau libre orteil à doigt (voir [1.UI.93.^ ^](#))
 Ostéotomie, 1ère phalange avec arthrectomie interphalangienne (voir [1.UM.80.^ ^](#))
 Ostéotomie, 1ère phalange avec arthroplastie interphalangienne (voir [1.UM.80.^ ^](#))
 Ostéotomie, 1ère phalange avec libération capsulaire, articulation interphalangienne (voir [1.UM.80.^ ^](#))
 Ostéotomie, 1ère phalange de la main avec fusion interphalangienne (voir [1.UM.75.^ ^](#))

À codifier aussi:

Toute libération concomitante des tendons propres (voir [1.UU.72.^ ^](#))
 Toute réparation concomitante d'autres phalanges (voir [1.UJ.80.^ ^](#))
 Toute réparation ou transfert concomitant des tendons propres (voir [1.UU.80.^ ^](#))

1.UI.80.^ Réparation, première phalange de la main	sans utilisation de tissu (pour la réparation)	par autogreffe [par exemple, ancrage osseux]	par homogreffe osseuse	par lambeau libre [par exemple, lambeau d'orteil à doigt]	par lambeau pédiculé de transposition [lambeau de rotation de doigt, pollicisation]
aucun dispositif utilisé	1.UI.80.LA	1.UI.80.LA-XX-A	1.UI.80.LA-XX-K	1.UI.80.LA-XX-F Note: <ul style="list-style-type: none"> Lorsqu'une première phalange (pouce) absente est réparée (remplacée) avec un lambeau libre d'orteil à doigt, ou par un lambeau pédiculé de transposition d'un doigt (par exemple index) au site de la phalange absente, la technique microchirurgicale impliquée pour le rétablissement de la fonction vasculaire, physique et nerveuse, est comprise dans le code. La note ' à codifier aussi pour la libération, la réparation et le transfert des tendons ne s'applique pas à ce code. 	1.UI.80.LA-XX-G Note: <ul style="list-style-type: none"> Lorsqu'une première phalange (pouce) absente est réparée (remplacée) avec un lambeau libre d'orteil à doigt, ou par un lambeau pédiculé de transposition d'un doigt (par exemple index) au site de la phalange absente, la technique microchirurgicale impliquée pour le rétablissement de la fonction vasculaire, physique et nerveuse, est comprise dans le code. La note ' à codifier aussi pour la libération, la réparation et le transfert des tendons ne s'applique pas à ce code.
utilisation de fil, d'agrafes	1.UI.80.LA-KD	1.UI.80.LA-KD-A	1.UI.80.LA-KD-K	1.UI.80.LA-KD-F Note: <ul style="list-style-type: none"> Lorsqu'une première phalange (pouce) absente est réparée (remplacée) avec un lambeau libre d'orteil à doigt, ou par un lambeau pédiculé de transposition d'un doigt (par exemple index) au site de la phalange absente, la technique microchirurgicale impliquée pour le rétablissement de la fonction vasculaire, physique et nerveuse, est comprise dans le code. La note ' à codifier aussi pour la libération, la réparation et le transfert des tendons ne s'applique pas à ce code. 	1.UI.80.LA-KD-G Note: <ul style="list-style-type: none"> Lorsqu'une première phalange (pouce) absente est réparée (remplacée) avec un lambeau libre d'orteil à doigt, ou par un lambeau pédiculé de transposition d'un doigt (par exemple index) au site de la phalange absente, la technique microchirurgicale impliquée pour le rétablissement de la fonction vasculaire, physique et nerveuse, est comprise dans le code. La note ' à codifier aussi pour la libération, la réparation et le transfert des tendons ne s'applique pas à ce code.
utilisation de plaque, vis	1.UI.80.LA-NW	1.UI.80.LA-NW-A	1.UI.80.LA-NW-K	1.UI.80.LA-NW-F Note: <ul style="list-style-type: none"> Lorsqu'une première phalange (pouce) absente est réparée (remplacée) avec un lambeau libre d'orteil à doigt, ou par un lambeau pédiculé de transposition d'un doigt (par exemple index) au site de la phalange absente, la technique microchirurgicale impliquée pour le rétablissement de la fonction vasculaire, physique et nerveuse, est comprise dans le code. La note ' à codifier aussi pour la libération, la réparation et le transfert des tendons ne s'applique pas à ce code. 	1.UI.80.LA-NW-G Note: <ul style="list-style-type: none"> Lorsqu'une première phalange (pouce) absente est réparée (remplacée) avec un lambeau libre d'orteil à doigt, ou par un lambeau pédiculé de transposition d'un doigt (par exemple index) au site de la phalange absente, la technique microchirurgicale impliquée pour le rétablissement de la fonction vasculaire, physique et nerveuse, est comprise dans le code. La note ' à codifier aussi pour la libération, la réparation et le transfert des tendons ne s'applique pas à ce code.

1.UI.82.^.^ Rattachement, première phalange de la main**S** ⁴ **L** ²

Numéro de référence	Attribut facultatif ou obligatoire	Description de référence	Type d'attribut	Codes des attributs	Descriptions des attributs
S 4	Facultatif	Abandon	Situation	A	Abandon en cours d'intervention
L 2	Facultatif	Bilatéralité (optionnel)	Lieu	B	Bilatéral
				L	Gauche
				R	Droit
				S	Unilatéral (non spécifié si gauche ou droit)

Comprend: Rattachement, pouce**À l'exclusion de:** Amputation du pouce avec lambeau de doigt ou de doigt croisé (voir [1.UI.93.^.](#))
Rattachement, pouce, au niveau du métacarpe (voir [1.U.E.82.^.](#))**Note:** Implique une technique de microchirurgie pour rétablir les fonctions vasculaires et nerveuses.

1.UI.82.LA par technique d'apposition simple [p.ex., suture]
 1.UI.82.LA-KD fixation par fil, agrafes avec technique d'apposition

1.UI.87.^.^ Excision partielle, première phalange de la main**S** ⁴ **L** ²

Numéro de référence	Attribut facultatif ou obligatoire	Description de référence	Type d'attribut	Codes des attributs	Descriptions des attributs
S 4	Facultatif	Abandon	Situation	A	Abandon en cours d'intervention
L 2	Facultatif	Bilatéralité (optionnel)	Lieu	B	Bilatéral
				L	Gauche
				R	Droit
				S	Unilatéral (non spécifié si gauche ou droit)

Comprend: Excision, 1^{ère} phalange de la main, surnuméraire
Excision, ostéophyte, 1^{ère} phalange de la main
Ligature, 1^{ère} phalange de la main, surnuméraire
Parage (débridement), 1^{ère} phalange de la main**À l'exclusion de:** Amputation, 1^{ère} phalange de la main à tout niveau (voir [1.UI.93.^.](#))
Parage (débridement) avec réduction, 1^{ère} phalange de la main (voir [1.UI.73.^.](#))

1.UI.87.LA approche ouverte
 1.UI.87.LA-XX-A approche ouverte et autogreffe
 1.UI.87.LA-XX-Q approche ouverte et source combinée de tissus

1.UI.93.^ ^ Amputation, première phalange de la main**S** 5 **L** 2

Numéro de référence	Attribut facultatif ou obligatoire	Description de référence	Type d'attribut	Codes des attributs	Descriptions des attributs
S 5	Facultatif	Traitement - situation 1	Situation	A	Abandon en cours d'intervention
				R	Reprise
L 2	Facultatif	Bilatéralité (optionnel)	Lieu	B	Bilatéral
				L	Gauche
				R	Droit
				S	Unilatéral (non spécifié si gauche ou droit)

Comprend:

Amputation avec lambeau de rotation, 1ère phalange de la main
 Amputation avec lambeau de transposition, 1ère phalange de la main
 Amputation, 1ère phalange avec pollicisation (lambeau doigt ou orteil à pouce)

À codifier aussi:

Tout prélèvement de lambeau libre, 1ère phalange du pied (gros orteil) (voir [1.WK.58.^ ^](#))
 Tout prélèvement de lambeau libre, autres phalanges de la main (voir [1.UJ.58.^ ^](#))
 Tout prélèvement de lambeau libre, phalange du pied (voir [1.WL.58.^ ^](#))

Note:

Lorsqu'une 1ère phalange (pouce) amputée est remplacée par un lambeau libre d'orteil (ou gros orteil) à doigt, ou par un lambeau de transposition d'un doigt (p.ex., index) au site de la 1ère phalange amputée, la technique microchirurgicale pour rétablir les fonctions vasculaires, physiques et nerveuses est comprise dans le code.

1.UI.93.LA	par technique d'apposition simple [p.ex., suture] (pour fermer le moignon)
1.UI.93.LA-XX-A	par autogreffe [p.ex., greffe de peau d'épaisseur totale ou greffe osseuse] (pour fermer le moignon)
1.UI.93.LA-XX-B	par greffe de peau d'épaisseur partielle (pour fermer le moignon)
1.UI.93.LA-XX-E	utilisation d'un lambeau local [p.ex., plastie en VY]
1.UI.93.LA-XX-F	utilisation d'un lambeau libre [p.ex., lambeau d'orteil à doigt]
1.UI.93.LA-XX-G	utilisation d'un lambeau pédiculé de transposition [p.ex., lambeau de rotation de doigt]

1.UJ.^^.^^ Interventions thérapeutiques sur les autres phalanges de la main

Comprend: Bout de la phalange distale
Os des doigts SAI
Phalanges de la main

À l'exclusion de: Interventions thérapeutiques sur la 1ère phalange de la main (voir [1.UJ.^^.^^](#))

1.UJ.03.^^ Immobilisation, autres phalanges de la main**S** 12 **L** 2

Numéro de référence	Attribut facultatif ou obligatoire	Description de référence	Type d'attribut	Codes des attributs	Descriptions des attributs
S 12	Facultatif	Traitement - situation 7	Situation	R	Reprise
L 2	Facultatif	Bilatéralité (optionnel)	Lieu	B	Bilatéral
				L	Gauche
				R	Droit
				S	Unilatéral (non spécifié si gauche ou droit)

Comprend: Immobilisation, doigt SAI
Pose, dispositif d'immobilisation externe, phalange de la main
Retrait avec remplacement, dispositif d'immobilisation externe, phalange de la main

À codifier aussi: Toute immobilisation concomitante de la 1ère phalange de la main (voir [1.UJ.03.^^](#))

1.UJ.03.HA-KC	utilisation d'un appareil de fixation externe percutané
1.UJ.03.JA-FG	utilisation d'un dispositif de fixation [par exemple, pansement compressif, bandage]
1.UJ.03.JA-FQ	utilisation d'un plâtre
1.UJ.03.JA-SR	utilisation d'une attelle

1.UJ.38.^ ^ Gestion d'un appareil externe, autres phalanges de la main**L** ²

Numéro de référence	Attribut facultatif ou obligatoire	Description de référence	Type d'attribut	Codes des attributs	Descriptions des attributs
L 2	Facultatif	Bilatéralité (optionnel)	Lieu	B	Bilatéral
				L	Gauche
				R	Droit
				S	Unilatéral (non spécifié si gauche ou droit)

Comprend: Ajustement, dispositif ou appareil externe, phalange de la main
Retrait, dispositif ou appareil externe, phalange de la main

À l'exclusion de: Retrait avec remplacement, dispositif d'immobilisation externe, phalange de la main (voir [1.UJ.03.^ ^](#))

À codifier aussi: Toute gestion concomitante d'un appareil, 1ère phalange de la main (voir [1.UJ.38.^ ^](#))

1.UJ.38.HA-KC	appareil de fixation externe percutané
1.UJ.38.JA-FQ	plâtre
1.UJ.38.JA-SR	attelle

1.UJ.55.^ ^ Retrait d'un appareil, autres phalanges de la main**S** 4 **L** 2 **E** 64

Numéro de référence	Attribut facultatif ou obligatoire	Description de référence	Type d'attribut	Codes des attributs	Descriptions des attributs
S 4	Facultatif	Abandon	Situation	A	Abandon en cours d'intervention
L 2	Facultatif	Bilatéralité (optionnel)	Lieu	B	Bilatéral
				L	Gauche
				R	Droit
				S	Unilatéral (non spécifié si gauche ou droit)
E 64	Facultatif	Os/Articulations	Étendue	1	1 os/articulation
				2	2 os/articulations
				3	3 os/articulations
				4	4 os/articulations
				5	5 os/articulations
				6	6 os/articulations
				7	7 os/articulations
				8	8 os/articulations (ou plus)

À codifier aussi: Tout retrait concomitant d'un appareil, 1ère phalange de la main (voir [1.UI.55.^ ^](#))

1.UJ.55.HA-KD de fil, agrafe, approche percutanée
 1.UJ.55.LA-KD de fil, agrafe, approche ouverte
 1.UJ.55.LA-NV broche, clou, approche ouverte
 1.UJ.55.LA-NW de plaque ou vis, approche ouverte

1.UJ.56.^ ^ Retrait d'un corps étranger, autres phalanges de la main**S** 4 **L** 2 **E** 64

Numéro de référence	Attribut facultatif ou obligatoire	Description de référence	Type d'attribut	Codes des attributs	Descriptions des attributs
S 4	Facultatif	Abandon	Situation	A	Abandon en cours d'intervention
L 2	Facultatif	Bilatéralité (optionnel)	Lieu	B	Bilatéral
				L	Gauche
				R	Droit
				S	Unilatéral (non spécifié si gauche ou droit)

Numéro de référence	Attribut facultatif ou obligatoire	Description de référence	Type d'attribut	Codes des attributs	Descriptions des attributs
E 64	Facultatif	Os/Articulations	Étendue	1	1 os/articulation
				2	2 os/articulations
				3	3 os/articulations
				4	4 os/articulations
				5	5 os/articulations
				6	6 os/articulations
				7	7 os/articulations
				8	8 os/articulations (ou plus)

Comprend: avec parage (débridement) du site
Retrait d'un projectile (p.ex., balle d'arme à feu, fragment de métal, clou de menuisier), phalanges de la main

À l'exclusion de: Retrait d'un dispositif de fixation, phalange de la main (voir [1.UJ.55.^^](#))

À codifier aussi: Tout retrait concomitant d'un corps étranger, 1ère phalange de la main (voir [1.UJ.56.^^](#))

1.UJ.56.JA approche externe (extraction manuelle)

1.UJ.56.LA approche ouverte

1.UJ.58.^^ Prélèvement, autres phalanges de la main

S 4 **L** 2 **E** 64

Numéro de référence	Attribut facultatif ou obligatoire	Description de référence	Type d'attribut	Codes des attributs	Descriptions des attributs
S 4	Facultatif	Abandon	Situation	A	Abandon en cours d'intervention
L 2	Facultatif	Bilatéralité (optionnel)	Lieu	B	Bilatéral
				L	Gauche
				R	Droit
				S	Unilatéral (non spécifié si gauche ou droit)
E 64	Facultatif	Os/Articulations	Étendue	1	1 os/articulation
				2	2 os/articulations
				3	3 os/articulations
				4	4 os/articulations
				5	5 os/articulations
				6	6 os/articulations
				7	7 os/articulations
				8	8 os/articulations (ou plus)

Comprend: Prélèvement, phalange [lambeau de doigt croisé]

Note: Peut comprendre le prélèvement d'une phalange d'un membre amputé de manière traumatique pour le sauvetage croisé de la main.

Ne pas utiliser: Prélèvement, phalange pour un lambeau de transposition de la même main

1.UJ.58.LA-XX-F d'un lambeau libre, approche ouverte

1.UJ.59.^.^ Destruction, autres phalanges de la main

S 4 **L** 2 **E** 64

Numéro de référence	Attribut facultatif ou obligatoire	Description de référence	Type d'attribut	Codes des attributs	Descriptions des attributs
S 4	Facultatif	Abandon	Situation	A	Abandon en cours d'intervention
L 2	Facultatif	Bilatéralité (optionnel)	Lieu	B	Bilatéral
				L	Gauche
				R	Droit
				S	Unilatéral (non spécifié si gauche ou droit)
E 64	Facultatif	Os/Articulations	Étendue	1	1 os/articulation
				2	2 os/articulations
				3	3 os/articulations
				4	4 os/articulations
				5	5 os/articulations
				6	6 os/articulations
				7	7 os/articulations
				8	8 os/articulations (ou plus)

Comprend: Sclérothérapie, phalange de la main, intralésionnelle [p.ex., kyste osseux anévrysmal]

À l'exclusion de: Ostéoclasie, phalange de la main (voir [1.UJ.80.^.](#))

1.UJ.59.HA-AW approche percutanée (à l'aiguille), utilisation d'une sonde émettrice de radiofréquences

Comprend: Ablation par radiofréquence (ARF), autres phalanges de la main

1.UJ.59.HA-X7 approche percutanée (à l'aiguille), utilisation d'un agent chimique [p.ex., Ethibloc, zein]

1.UJ.71.^ ^ Division, autres phalanges de la main**S** 9 **L** 2 **E** 64

Numéro de référence	Attribut facultatif ou obligatoire	Description de référence	Type d'attribut	Codes des attributs	Descriptions des attributs
S 9	Facultatif	Traitement - situation 4	Situation	A	Abandon en cours d'intervention
				S	Par étape
L 2	Facultatif	Bilatéralité (optionnel)	Lieu	B	Bilatéral
				L	Gauche
				R	Droit
				S	Unilatéral (non spécifié si gauche ou droit)
E 64	Facultatif	Os/Articulations	Étendue	1	1 os/articulation
				2	2 os/articulations
				3	3 os/articulations
				4	4 os/articulations
				5	5 os/articulations
				6	6 os/articulations
				7	7 os/articulations
				8	8 os/articulations (ou plus)

Comprend:

Dessoudure, phalange de la main

Libération de syndactylie de la main créée chirurgicalement (lambeau de doigt croisé)

Libération, syndactylie, phalange de la main

1.UJ.71.^ ^ Division, autres phalanges de la main	division impliquant un os ou une articulation [syndactylie complexe]	division impliquant la peau et les tissus mous uniquement [syndactylie simple]
utilisation d'une association d'un lambeau local et d'une autogreffe cutanée	1.UJ.71.WK-XX-Q	1.UJ.71.LA-XX-Q
utilisation d'un lambeau local [par exemple, palmaire, dorsal]	1.UJ.71.WK-XX-E	1.UJ.71.LA-XX-E

1.UJ.73.^ ^ Réduction, autres phalanges de la main**S** 4 **L** 2 **E** 64

Numéro de référence	Attribut facultatif ou obligatoire	Description de référence	Type d'attribut	Codes des attributs	Descriptions des attributs
S 4	Facultatif	Abandon	Situation	A	Abandon en cours d'intervention
L 2	Facultatif	Bilatéralité (optionnel)	Lieu	B	Bilatéral
				L	Gauche
				R	Droit
				S	Unilatéral (non spécifié si gauche ou droit)
E 64	Facultatif	Os/Articulations	Étendue	1	1 os/articulation
				2	2 os/articulations
				3	3 os/articulations
				4	4 os/articulations
				5	5 os/articulations
				6	6 os/articulations
				7	7 os/articulations
				8	8 os/articulations (ou plus)

Comprend: Parage (débridement) avec réduction, phalange de la main

À l'exclusion de: avec fixation de la surface de l'articulation interphalangienne (voir [1.UK.74.^ ^](#))
avec fixation, phalange de la main (voir [1.UJ.74.^ ^](#))
touchant l'articulation interphalangienne (voir [1.UK.73.^ ^](#))

À codifier aussi: Toute réduction concomitante, 1ère phalange de la main (voir [1.UI.74.^ ^](#))

1.UJ.73.JA approche fermée (externe)
1.UJ.73.LA approche ouverte

1.UJ.74.^ ^ Fixation, autres phalanges de la main**S** 5 **L** 2 **E** 64

Numéro de référence	Attribut facultatif ou obligatoire	Description de référence	Type d'attribut	Codes des attributs	Descriptions des attributs
S 5	Facultatif	Traitement - situation 1	Situation	A	Abandon en cours d'intervention
				R	Reprise
L 2	Facultatif	Bilatéralité (optionnel)	Lieu	B	Bilatéral
				L	Gauche
				R	Droit
				S	Unilatéral (non spécifié si gauche ou droit)
E 64	Facultatif	Os/Articulations	Étendue	1	1 os/articulation
				2	2 os/articulations
				3	3 os/articulations
				4	4 os/articulations
				5	5 os/articulations
				6	6 os/articulations
				7	7 os/articulations
				8	8 os/articulations (ou plus)

Comprend: Réduction avec fixation, phalange de la main

À l'exclusion de: avec fixation de la surface de l'articulation interphalangienne (voir [1.UK.74.^ ^](#))
Pose d'un appareil de fixation externe percutané (voir [1.UJ.03.^ ^](#))

À codifier aussi: Toute fixation concomitante de la 1^{ère} phalange de la main (voir [1.UI.74.^ ^](#))

1.UJ.74.^.^ Fixation, autres phalanges de la main	dispositif de fixation uniquement	avec autogreffe osseuse	avec matériel synthétique [par exemple, ciment à os, pâte]	avec source combinée de tissus [par exemple, greffe osseuse, ciment, pâte]
approche ouverte				
utilisation d'un clou centromédullaire	1.UJ.74.LA-LQ	1.UJ.74.LA-LQ-A	1.UJ.74.LA-LQ-N	1.UJ.74.LA-LQ-Q
utilisation d'une broche, d'un clou	1.UJ.74.LA-NV	1.UJ.74.LA-NV-A	1.UJ.74.LA-NV-N	1.UJ.74.LA-NV-Q
utilisation de plaque, vis	1.UJ.74.LA-NW	1.UJ.74.LA-NW-A	1.UJ.74.LA-NW-N	1.UJ.74.LA-NW-Q
utilisation de fil, d'agrafes, d'un hauban	1.UJ.74.LA-KD	1.UJ.74.LA-KD-A	1.UJ.74.LA-KD-N	1.UJ.74.LA-KD-Q
approche percutanée [par exemple, réduction fermée ou sans réduction]				
utilisation d'un clou centromédullaire	1.UJ.74.HA-LQ	—	—	—
utilisation d'une broche, d'un clou	1.UJ.74.HA-NV	—	—	—
utilisation de plaque, vis	1.UJ.74.HA-NW	—	—	—
utilisation de fil, d'agrafes, d'un hauban	1.UJ.74.HA-KD	—	—	—

1.UJ.75.^ ^ Fusion, autres phalanges de la main**S** 5 **L** 2 **E** 64

Numéro de référence	Attribut facultatif ou obligatoire	Description de référence	Type d'attribut	Codes des attributs	Descriptions des attributs
S 5	Facultatif	Traitement - situation 1	Situation	A	Abandon en cours d'intervention
				R	Reprise
L 2	Facultatif	Bilatéralité (optionnel)	Lieu	B	Bilatéral
				L	Gauche
				R	Droit
				S	Unilatéral (non spécifié si gauche ou droit)
E 64	Facultatif	Os/Articulations	Étendue	1	1 os/articulation
				2	2 os/articulations
				3	3 os/articulations
				4	4 os/articulations
				5	5 os/articulations
				6	6 os/articulations
				7	7 os/articulations
				8	8 os/articulations (ou plus)

Comprend: Création, syndactylie, phalanges de la main
Syndactylisation, phalanges de la main

À l'exclusion de: Fusion, articulations interphalangiennes uniquement de la main (voir [1.UK.75.^ ^](#))

Note: Implique l'exposition simultanée des surfaces osseuses de plusieurs doigts en vue de leur fusion. Cette opération permet d'obtenir un type d'attelle permanente qui améliore le soutien de la main.

1.UJ.75.^ ^ Fusion, autres phalanges de la main	sans utilisation de dispositif (pour la fusion des phalanges)	utilisation de fil
avec source combinée de tissus [par exemple, lambeau de transposition local et autogreffe de peau]	1.UJ.75.LA-XX-Q	1.UJ.75.LA-KD-Q
avec lambeau de transposition local (pour joindre les doigts)	1.UJ.75.LA-XX-E	1.UJ.75.LA-KD-E

1.UJ.80.^ ^ Réparation, autres phalanges de la main**S 5 L 2 E 64**

Numéro de référence	Attribut facultatif ou obligatoire	Description de référence	Type d'attribut	Codes des attributs	Descriptions des attributs
S 5	Facultatif	Traitement - situation 1	Situation	A	Abandon en cours d'intervention
				R	Reprise
L 2	Facultatif	Bilatéralité (optionnel)	Lieu	B	Bilatéral
				L	Gauche
				R	Droit
				S	Unilatéral (non spécifié si gauche ou droit)
E 64	Facultatif	Os/Articulations	Étendue	1	1 os/articulation
				2	2 os/articulations
				3	3 os/articulations
				4	4 os/articulations
				5	5 os/articulations
				6	6 os/articulations
				7	7 os/articulations
				8	8 os/articulations (ou plus)

Comprend: Allongement [ostéotomie], phalange de la main
 Lambeau de rotation du doigt, phalange de la main
 Lambeau de transposition, phalange de la main
 Orteil à doigt, phalange de la main
 Ostéoclasie, phalange de la main
 Ostéotomie, allongement, phalange de la main
 Ostéotomie, phalange de la main
 Ostéotomie, raccourcissement, phalange de la main
 Raccourcissement [ostéotomie], phalange de la main

À l'exclusion de: Amputation avec lambeau de transposition du doigt (voir [1.UJ.93.^ ^](#))
 Amputation avec reconstruction par lambeau libre orteil à doigt (voir [1.UJ.93.^ ^](#))
 Ostéotomie, phalange de la main avec arthrectomie interphalangienne (voir [1.UK.80.^ ^](#))
 Ostéotomie, phalange de la main avec arthroplastie interphalangienne (voir [1.UK.80.^ ^](#))
 Ostéotomie, phalange de la main avec fusion interphalangienne (voir [1.UK.75.^ ^](#))
 Ostéotomie, phalange de la main avec libération capsulaire, articulation interphalangienne (voir [1.UK.80.^ ^](#))
 Pollicisation, 1ère phalange de la main (voir [1.UI.80.^ ^](#))

À codifier aussi: Tout transfert ou réparation concomitant d'un tendon (voir [1.UT.80.^ ^](#))
 Toute libération concomitante d'un tendon (voir [1.UT.72.^ ^](#))
 Toute réparation concomitante, 1ère phalange de la main (voir [1.UI.80.^ ^](#))

1.UJ.80.^ Réparation, autres phalanges de la main	sans utilisation de tissu pour la réparation	par autogreffe [par exemple, cheville osseuse]	par homogreffe osseuse	par lambeau libre [par exemple, lambeau d'orteil à doigt]	par lambeau pédiculé de transposition [lambeau de rotation de doigt]
aucun dispositif utilisé	1.UJ.80.LA	1.UJ.80.LA-XX-A	1.UJ.80.LA-XX-K	1.UJ.80.LA-XX-F Note: <ul style="list-style-type: none"> Lorsqu'une phalange absente est réparée (remplacée) avec un lambeau libre d'orteil à doigt ou un lambeau de transposition pédiculé d'un doigt au site de la phalange absente, la technique microchirurgicale pour rétablir les fonctions vasculaires, physiques et nerveuses est comprise dans le code. La note "à codifier aussi" pour toute libération ou tout transfert/ réparation d'un tendon ne s'applique pas à ce code. 	1.UJ.80.LA-XX-G Note: <ul style="list-style-type: none"> Lorsqu'une phalange absente est réparée (remplacée) avec un lambeau libre d'orteil à doigt ou un lambeau de transposition pédiculé d'un doigt au site de la phalange absente, la technique microchirurgicale pour rétablir les fonctions vasculaires, physiques et nerveuses est comprise dans le code. La note "à codifier aussi" pour toute libération ou tout transfert/ réparation d'un tendon ne s'applique pas à ce code.
utilisation de fil, d'agrafes	1.UJ.80.LA-KD	1.UJ.80.LA-KD-A	1.UJ.80.LA-KD-K	1.UJ.80.LA-KD-F Note: <ul style="list-style-type: none"> Lorsqu'une phalange absente est réparée (remplacée) avec un lambeau libre d'orteil à doigt ou un lambeau de transposition pédiculé d'un doigt au site de la phalange absente, la technique microchirurgicale pour rétablir les fonctions vasculaires, physiques et nerveuses est comprise dans le code. La note "à codifier aussi" pour toute libération ou tout transfert/ réparation d'un tendon ne s'applique pas à ce code. 	1.UJ.80.LA-KD-G Note: <ul style="list-style-type: none"> Lorsqu'une phalange absente est réparée (remplacée) avec un lambeau libre d'orteil à doigt ou un lambeau de transposition pédiculé d'un doigt au site de la phalange absente, la technique microchirurgicale pour rétablir les fonctions vasculaires, physiques et nerveuses est comprise dans le code. La note "à codifier aussi" pour toute libération ou tout transfert/ réparation d'un tendon ne s'applique pas à ce code.

1.UJ.82.^ ^ Rattachement, autres phalanges de la main**S** 4 **L** 2 **E** 64

Numéro de référence	Attribut facultatif ou obligatoire	Description de référence	Type d'attribut	Codes des attributs	Descriptions des attributs
S 4	Facultatif	Abandon	Situation	A	Abandon en cours d'intervention
L 2	Facultatif	Bilatéralité (optionnel)	Lieu	B	Bilatéral
				L	Gauche
				R	Droit
				S	Unilatéral (non spécifié si gauche ou droit)
E 64	Facultatif	Os/Articulations	Étendue	1	1 os/articulation
				2	2 os/articulations
				3	3 os/articulations
				4	4 os/articulations
				5	5 os/articulations
				6	6 os/articulations
				7	7 os/articulations
				8	8 os/articulations (ou plus)

Comprend: Rattachement, doigt**À l'exclusion de:** Amputation de phalange avec lambeau de doigt ou de doigt croisé (voir [1.UJ.93.^ ^](#))**À codifier aussi:** Tout rattachement concomitant, 1ère phalange de la main (voir [1.UI.82.^ ^](#))**Note:** Implique une technique de microchirurgie pour rétablir les fonctions vasculaires et nerveuses.

1.UJ.82.LA par technique d'apposition simple [p.ex., suture]
 1.UJ.82.LA-KD fixation par fil, agrafes avec technique d'apposition

1.UJ.87.^ ^ Excision partielle, autres phalanges de la main**S** 4 **L** 2 **E** 64

Numéro de référence	Attribut facultatif ou obligatoire	Description de référence	Type d'attribut	Codes des attributs	Descriptions des attributs
S 4	Facultatif	Abandon	Situation	A	Abandon en cours d'intervention
L 2	Facultatif	Bilatéralité (optionnel)	Lieu	B	Bilatéral
				L	Gauche
				R	Droit
				S	Unilatéral (non spécifié si gauche ou droit)
E 64	Facultatif	Os/Articulations	Étendue	1	1 os/articulation
				2	2 os/articulations
				3	3 os/articulations
				4	4 os/articulations
				5	5 os/articulations
				6	6 os/articulations
				7	7 os/articulations
				8	8 os/articulations (ou plus)

Comprend:

Excision, ostéophyte, phalange de la main
 Excision, phalange de la main, surnuméraire
 Ligature, phalange de la main, surnuméraire
 Parage (débridement), phalange de la main

À l'exclusion de:

Amputation, phalange de la main à tout niveau (voir [1.UJ.93.^ ^](#))
 Parage (débridement) avec réduction, phalange de la main (voir [1.UJ.73.^ ^](#))

À codifier aussi:

Toute résection concomitante, 1ère phalange de la main (voir [1.UJ.87.^ ^](#))

1.UJ.87.LA	approche ouverte par excision (veineuse)
1.UJ.87.LA-XX-A	approche ouverte par excision et autogreffe
1.UJ.87.LA-XX-Q	approche ouverte par excision et source combinée de tissus
1.UJ.87.UR	par technique de dissection et ligature

1.UJ.93.^ ^ Amputation, autres phalanges de la main**S** 5 **L** 2 **E** 64

Numéro de référence	Attribut facultatif ou obligatoire	Description de référence	Type d'attribut	Codes des attributs	Descriptions des attributs
S 5	Facultatif	Traitement - situation 1	Situation	A	Abandon en cours d'intervention
				R	Reprise
L 2	Facultatif	Bilatéralité (optionnel)	Lieu	B	Bilatéral
				L	Gauche
				R	Droit
				S	Unilatéral (non spécifié si gauche ou droit)
E 64	Facultatif	Os/Articulations	Étendue	1	1 os/articulation
				2	2 os/articulations
				3	3 os/articulations
				4	4 os/articulations
				5	5 os/articulations
				6	6 os/articulations
				7	7 os/articulations
				8	8 os/articulations (ou plus)

Comprend: Amputation avec lambeau de rotation (doigt à doigt), phalange de la main
 Amputation avec lambeau de transposition (doigt à doigt), phalange de la main
 Amputation avec lambeau libre (orteil à doigt, doigt à doigt), phalange de la main

À l'exclusion de: Excision de la phalange surnuméraire de la main (voir [1.UJ.87.^ ^](#))

À codifier aussi: Tout prélèvement de lambeau libre, phalange de la main (voir [1.UJ.58.^ ^](#))
 Tout prélèvement de lambeau libre, phalange du pied (voir [1.WL.58.^ ^](#))
 Toute amputation concomitante, 1ère phalange de la main (voir [1.UJ.93.^ ^](#))

Note: Lorsque la phalange amputée est remplacée avec un lambeau libre d'orteil à doigt, ou avec un lambeau pédiculé de transposition d'un doigt au site de la phalange amputée, la technique microchirurgicale impliquée pour le rétablissement de la fonction vasculaire, physique et nerveuse, est comprise dans le code.

1.UJ.93.LA	avec technique d'apposition simple [p.ex., suture] (pour fermer le moignon)
1.UJ.93.LA-XX-A	avec autogreffe [p.ex., greffe de peau d'épaisseur totale ou greffe osseuse] (pour fermer le moignon)
1.UJ.93.LA-XX-B	avec greffe de peau d'épaisseur partielle (pour fermer le défaut)
1.UJ.93.LA-XX-E	avec lambeau local [p.ex., plastie en V, en Y]
1.UJ.93.LA-XX-F	avec lambeau libre [p.ex., lambeau d'orteil à doigt]
1.UJ.93.LA-XX-G	avec lambeau pédiculé de transposition [p.ex., lambeau de rotation de doigt]

1.UK.^^.^^ Interventions thérapeutiques sur les autres articulations interphalangiennes de la main

Comprend: Articulations interphalangiennes [proximale et distale] de la main
 Articulations phalangiennes [proximale et distale] de la main
 Ligaments, capsule articulaire des articulations interphalangiennes de la main
 Surface articulaire de la phalange : tête et col

À l'exclusion de: Interventions thérapeutiques sur la première articulation interphalangienne (du pouce) (voir [1.UM.^^.^^](#))

1.UK.52.^^ Drainage, autres articulations interphalangiennes de la main**S 5 L 2 E 64**

Numéro de référence	Attribut facultatif ou obligatoire	Description de référence	Type d'attribut	Codes des attributs	Descriptions des attributs
S 5	Facultatif	Traitement - situation 1	Situation	A	Abandon en cours d'intervention
				R	Reprise
L 2	Facultatif	Bilatéralité (optionnel)	Lieu	B	Bilatéral
				L	Gauche
				R	Droit
				S	Unilatéral (non spécifié si gauche ou droit)
E 64	Facultatif	Os/Articulations	Étendue	1	1 os/articulation
				2	2 os/articulations
				3	3 os/articulations
				4	4 os/articulations
				5	5 os/articulations
				6	6 os/articulations
				7	7 os/articulations
				8	8 os/articulations (ou plus)

Comprend: Bursectomie, articulation(s) interphalangienne(s)
 Bursotomie, articulation(s) interphalangienne(s)

À codifier aussi: Tout drainage concomitant, 1ère articulation interphalangienne [IP] de la main (voir [1.UM.52.^^](#))

1.UK.52.HA par aspiration percutanée (à l'aiguille)
 1.UK.52.WJ approche ouverte par excision [p.ex., bursectomie]
 1.UK.52.WJ-TS approche ouverte par excision [p.ex., bursectomie] et conservation d'un drain (cathéter) in situ
 1.UK.52.WK approche ouverte par incision [p.ex., bursotomie]
 1.UK.52.WK-TS approche ouverte par incision (p.ex., bursotomie) et conservation d'un drain (cathéter) in situ

1.UK.53.^ ^ Implantation d'un appareil interne, autres articulations interphalangiennes de la main**S** 5 **L** 2 **E** 64

Numéro de référence	Attribut facultatif ou obligatoire	Description de référence	Type d'attribut	Codes des attributs	Descriptions des attributs
S 5	Facultatif	Traitement - situation 1	Situation	A	Abandon en cours d'intervention
				R	Reprise
L 2	Facultatif	Bilatéralité (optionnel)	Lieu	B	Bilatéral
				L	Gauche
				R	Droit
				S	Unilatéral (non spécifié si gauche ou droit)
E 64	Facultatif	Os/Articulations	Étendue	1	1 os/articulation
				2	2 os/articulations
				3	3 os/articulations
				4	4 os/articulations
				5	5 os/articulations
				6	6 os/articulations
				7	7 os/articulations
				8	8 os/articulations (ou plus)

Comprend:

Arthroplastie avec implantation, articulation interphalangienne de la main
 Arthroplastie avec libération et implant tendineux, articulation interphalangienne de la main
 Remplacement, articulation interphalangienne de la main, utilisation d'une prothèse

À codifier aussi:

Toute implantation concomitante d'une prothèse, 1ère articulation interphalangienne [IP] de la main (voir [1.UM.53.^ ^](#))

1.UK.53.LA-PM	prothèse non cimentée à un composant, approche ouverte
1.UK.53.LA-PM-N	prothèse cimentée à un composant, approche ouverte
1.UK.53.LA-PN	prothèse non cimentée à deux composants, approche ouverte
1.UK.53.LA-PN-N	prothèse cimentée à deux composants, approche ouverte
1.UK.53.LA-QD	prothèse à un composant avec fixation (supplémentaire) à l'aide de fil (pour la stabilisation), approche ouverte
1.UK.53.LA-QH	prothèse à deux composants avec fixation (supplémentaire) à l'aide de fil (pour stabilisation), approche ouverte

1.UK.55.^ Retrait d'un appareil, autres articulations interphalangiennes de la main**S** 4 **L** 2 **E** 64

Numéro de référence	Attribut facultatif ou obligatoire	Description de référence	Type d'attribut	Codes des attributs	Descriptions des attributs
S 4	Facultatif	Abandon	Situation	A	Abandon en cours d'intervention
L 2	Facultatif	Bilatéralité (optionnel)	Lieu	B	Bilatéral
				L	Gauche
				R	Droit
				S	Unilatéral (non spécifié si gauche ou droit)
E 64	Facultatif	Os/Articulations	Étendue	1	1 os/articulation
				2	2 os/articulations
				3	3 os/articulations
				4	4 os/articulations
				5	5 os/articulations
				6	6 os/articulations
				7	7 os/articulations
				8	8 os/articulations (ou plus)

À l'exclusion de: Retrait d'un appareil externe [par exemple, appareil de fixation externe percutané] (voir [1.UL.38.^](#))

À codifier aussi: Tout retrait concomitant d'un appareil, 1ère articulation interphalangienne [IP] de la main (voir [1.UM.55.^](#))

1.UK.55.^ Retrait d'un appareil, autres articulations interphalangiennes de la main	approche ouverte	approche percutanée
fil, agrafes, hauban	1.UK.55.LA-KD	1.UK.55.HA-KD
broche, clou	1.UK.55.LA-NV	—
vis	1.UK.55.LA-NW	—
prothèse non cimentée à un composant	1.UK.55.LA-PM	—
prothèse cimentée à un composant	1.UK.55.LA-PM-N	—
prothèse non cimentée à deux composants	1.UK.55.LA-PN	—
prothèse cimentée à deux composants	1.UK.55.LA-PN-N	—
prothèse à deux composants avec fixation (supplémentaire) à l'aide de fil (pour stabilisation)	1.UK.55.LA-QH	—
prothèse à un composant avec fixation (supplémentaire) à l'aide de fil (pour stabilisation)	1.UK.55.LA-QD	—

1.UK.72.^ ^ Libération, autres articulations interphalangiennes de la main**S** 4 **L** 2 **E** 64

Numéro de référence	Attribut facultatif ou obligatoire	Description de référence	Type d'attribut	Codes des attributs	Descriptions des attributs
S 4	Facultatif	Abandon	Situation	A	Abandon en cours d'intervention
L 2	Facultatif	Bilatéralité (optionnel)	Lieu	B	Bilatéral
				L	Gauche
				R	Droit
				S	Unilatéral (non spécifié si gauche ou droit)
E 64	Facultatif	Os/Articulations	Étendue	1	1 os/articulation
				2	2 os/articulations
				3	3 os/articulations
				4	4 os/articulations
				5	5 os/articulations
				6	6 os/articulations
				7	7 os/articulations
				8	8 os/articulations (ou plus)

Comprend:

Arthrolyse, articulation interphalangienne de la main
 Capsulotomie, articulation interphalangienne de la main
 Libération opératoire [adhérences], articulation interphalangienne de la main

À l'exclusion de:

Libération concomitante avec une autre réparation articulaire (notamment arthrectomie, synovectomie, ostéotomie phalangienne, capsulorrhaphie) (voir [1.UK.80.^ ^](#))
 Libération par manipulation d'adhérences, articulation du doigt (voir [1.UL.05.^ ^](#))
 Réduction (luxation), articulation interphalangienne de la main (voir [1.UK.73.^ ^](#))
 Thérapie par l'exercice uniquement, articulations interphalangiennes de la main (voir [1.UL.02.^ ^](#))

À codifier aussi:

Toute libération concomitante, 1ère articulation interphalangienne [IP] de la main (voir [1.UM.72.^ ^](#))

1.UK.72.LA approche ouverte (incision)

1.UK.73.^ ^ Réduction, autres articulations interphalangiennes de la main**S** 4 **L** 2 **E** 64

Numéro de référence	Attribut facultatif ou obligatoire	Description de référence	Type d'attribut	Codes des attributs	Descriptions des attributs
S 4	Facultatif	Abandon	Situation	A	Abandon en cours d'intervention
L 2	Facultatif	Bilatéralité (optionnel)	Lieu	B	Bilatéral
				L	Gauche
				R	Droit
				S	Unilatéral (non spécifié si gauche ou droit)
E 64	Facultatif	Os/Articulations	Étendue	1	1 os/articulation
				2	2 os/articulations
				3	3 os/articulations
				4	4 os/articulations
				5	5 os/articulations
				6	6 os/articulations
				7	7 os/articulations
				8	8 os/articulations (ou plus)

Comprend: Parage (débridement) avec réduction, articulation interphalangienne de la main

À l'exclusion de: avec fixation, surface articulaire interphalangienne de la main (voir [1.UK.74.^ ^](#))

À codifier aussi: Toute réduction concomitante, 1ère articulation interphalangienne [IP] de la main (voir [1.UM.73.^ ^](#))

1.UK.73.JA approche fermée (externe)

1.UK.73.LA approche ouverte

1.UK.74.^ ^ Fixation, autres articulations interphalangiennes de la main**S** 5 **L** 2 **E** 64

Numéro de référence	Attribut facultatif ou obligatoire	Description de référence	Type d'attribut	Codes des attributs	Descriptions des attributs
S 5	Facultatif	Traitement - situation 1	Situation	A	Abandon en cours d'intervention
				R	Reprise
L 2	Facultatif	Bilatéralité (optionnel)	Lieu	B	Bilatéral
				L	Gauche
				R	Droit
				S	Unilatéral (non spécifié si gauche ou droit)
E 64	Facultatif	Os/Articulations	Étendue	1	1 os/articulation
				2	2 os/articulations
				3	3 os/articulations
				4	4 os/articulations
				5	5 os/articulations
				6	6 os/articulations
				7	7 os/articulations
				8	8 os/articulations (ou plus)

Comprend: Réduction avec fixation, articulation interphalangienne de la main**À codifier aussi:** Toute fixation concomitante, 1^{ère} articulation interphalangienne [IP] (voir [1.UM.74.^ ^](#))

1.UK.74.HA-KD	approche percutanée (fermée) et fil
1.UK.74.HA-NV	approche percutanée (fermée) et broche ou clou
1.UK.74.HA-NW	approche percutanée (fermée) et plaque, vis
1.UK.74.LA-KD	approche ouverte et fil
1.UK.74.LA-NV	approche ouverte et broche ou clou
1.UK.74.LA-NW	approche ouverte et vis

1.UK.75.^^ Fusion, autres articulations interphalangiennes de la main**S** 5 **L** 2 **E** 64

Numéro de référence	Attribut facultatif ou obligatoire	Description de référence	Type d'attribut	Codes des attributs	Descriptions des attributs
S 5	Facultatif	Traitement - situation 1	Situation	A	Abandon en cours d'intervention
				R	Reprise
L 2	Facultatif	Bilatéralité (optionnel)	Lieu	B	Bilatéral
				L	Gauche
				R	Droit
				S	Unilatéral (non spécifié si gauche ou droit)
E 64	Facultatif	Os/Articulations	Étendue	1	1 os/articulation
				2	2 os/articulations
				3	3 os/articulations
				4	4 os/articulations
				5	5 os/articulations
				6	6 os/articulations
				7	7 os/articulations
				8	8 os/articulations (ou plus)

Comprend: Arthrodèse, articulation interphalangienne de la main
 Arthrodèse, interphalangienne avec ostéotomie, phalange de la main

À codifier aussi: Toute fusion concomitante, 1^{ère} articulation interphalangienne [IP] de la main (voir [1.UM.75.^^](#))

1.UK.75.^^ Fusion, autres articulations interphalangiennes de la main	sans utilisation de tissu	avec autogreffe osseuse
approche ouverte		
utilisation de vis	1.UK.75.LA-NW	1.UK.75.LA-NW-A
utilisation de fil, d'un hauban	1.UK.75.LA-KD	1.UK.75.LA-KD-A
utilisation de broche, clou	1.UK.75.LA-NV	1.UK.75.LA-NV-A
approche percutanée		
utilisation de vis	1.UK.75.HA-NW	—
utilisation de fil, d'un hauban	1.UK.75.HA-KD	—
utilisation de broche, clou	1.UK.75.HA-NV	—

1.UK.80.^ ^ Réparation, autres articulations interphalangiennes de la main**S** 5 **L** 2 **E** 64

Numéro de référence	Attribut facultatif ou obligatoire	Description de référence	Type d'attribut	Codes des attributs	Descriptions des attributs
S 5	Facultatif	Traitement - situation 1	Situation	A	Abandon en cours d'intervention
				R	Reprise
L 2	Facultatif	Bilatéralité (optionnel)	Lieu	B	Bilatéral
				L	Gauche
				R	Droit
				S	Unilatéral (non spécifié si gauche ou droit)
E 64	Facultatif	Os/Articulations	Étendue	1	1 os/articulation
				2	2 os/articulations
				3	3 os/articulations
				4	4 os/articulations
				5	5 os/articulations
				6	6 os/articulations
				7	7 os/articulations
				8	8 os/articulations (ou plus)

Comprend:

Arthrectomie, articulation interphalangienne de la main, avec ostéotomie phalangienne
 Arthroplastie, articulation interphalangienne de la main
 Arthroplastie, articulation interphalangienne de la main, avec greffe avec interposition
 Arthroplastie, articulation interphalangienne de la main, avec ostéotomie phalangienne
 Arthroplastie, résection, articulation interphalangienne de la main
 Capsulodèse, articulation interphalangienne de la main
 Capsuloplastie, articulation interphalangienne de la main (avec ou sans greffe de ligament)
 Capsulorrhaphie, articulation interphalangienne de la main
 Libération capsulaire, articulation interphalangienne de la main, avec ostéotomie phalangienne
 Réparation, ligament, articulation interphalangienne de la main
 Suture de la capsule articulaire, articulation interphalangienne de la main

À l'exclusion de: Arthroplastie avec remplacement par prothèse, interphalangienne (voir [1.UK.53.^ ^](#))

À codifier aussi: Tout transfert ou réparation concomitant d'un tendon avec ou sans libération (voir [1.UT.80.^ ^](#))

Toute libération concomitante d'un tendon (voir [1.UT.72.^ ^](#))

Toute réparation concomitante, 1ère articulation interphalangienne [IP] de la main (voir [1.UM.80.^ ^](#))

1.UK.80.^ ^ Réparation, autres articulations interphalangiennes de la main	sans utilisation de tissu (pour la réparation)	avec autogreffe [par exemple, os, tendon d'interposition, fascia]	avec homogreffe osseuse	avec source combinée de tissus [par exemple, greffe osseuse et tissu synthétique]	avec tissu synthétique [par exemple, gaine en Silastic]
réparation d'une articulation uniquement					
sans utilisation de dispositif (pour la réparation)	1.UK.80.LA	1.UK.80.LA-XX-A	1.UK.80.LA-XX-K	1.UK.80.LA-XX-Q	1.UK.80.LA-XX-N
utilisation d'une broche, d'un clou	1.UK.80.LA-NV	1.UK.80.LA-NV-A	1.UK.80.LA-NV-K	1.UK.80.LA-NV-Q	1.UK.80.LA-NV-N
utilisation de vis, de plaque et vis	1.UK.80.LA-NW	1.UK.80.LA-NW-A	1.UK.80.LA-NW-K	1.UK.80.LA-NW-Q	1.UK.80.LA-NW-N
utilisation de fil, d'agrafes, d'un hauban	1.UK.80.LA-KD	1.UK.80.LA-KD-A	1.UK.80.LA-KD-K	1.UK.80.LA-KD-Q	1.UK.80.LA-KD-N
réparation articulaire avec ostéotomie phalangienne (pour l'alignement de l'articulation)					
sans utilisation de dispositif (pour la réparation)	1.UK.80.VJ	1.UK.80.VJ-XX-A	1.UK.80.VJ-XX-K	1.UK.80.VJ-XX-Q	1.UK.80.VJ-XX-N
utilisation d'une broche, d'un clou	1.UK.80.VJ-NV	1.UK.80.VJ-NV-A	1.UK.80.VJ-NV-K	1.UK.80.VJ-NV-Q	1.UK.80.VJ-NV-N
utilisation de vis, de plaque et vis	1.UK.80.VJ-NW	1.UK.80.VJ-NW-A	1.UK.80.VJ-NW-K	1.UK.80.VJ-NW-Q	1.UK.80.VJ-NW-N
utilisation de fil, d'agrafes, d'un hauban	1.UK.80.VJ-KD	1.UK.80.VJ-KD-A	1.UK.80.VJ-KD-K	1.UK.80.VJ-KD-Q	1.UK.80.VJ-KD-N

1.UK.87.^ ^ Excision partielle, autres articulations interphalangiennes de la main**S 4 L 2 E 64**

Numéro de référence	Attribut facultatif ou obligatoire	Description de référence	Type d'attribut	Codes des attributs	Descriptions des attributs
S 4	Facultatif	Abandon	Situation	A	Abandon en cours d'intervention
L 2	Facultatif	Bilatéralité (optionnel)	Lieu	B	Bilatéral
				L	Gauche
				R	Droit
				S	Unilatéral (non spécifié si gauche ou droit)
E 64	Facultatif	Os/Articulations	Étendue	1	1 os/articulation
				2	2 os/articulations
				3	3 os/articulations
				4	4 os/articulations
				5	5 os/articulations
				6	6 os/articulations
				7	7 os/articulations
				8	8 os/articulations (ou plus)

Comprend: Arthrectomie, articulation interphalangienne de la main
 Gangliectomie, articulations interphalangiennes de la main
 Parage (débridement), articulation interphalangienne de la main
 Synovectomie, articulations interphalangiennes de la main

À l'exclusion de: Parage (débridement) avec réduction, articulation interphalangienne de la main (voir [1.UK.73.^^](#))

À codifier aussi: Toute arthrectomie concomitante, 1ère articulation interphalangienne [IP] de la main (voir [1.UM.87.^^](#))

1.UK.87.HA approche percutanée (à l'aiguille)
 1.UK.87.LA approche ouverte

1.UK.93.^^ Amputation, autres articulations interphalangiennes de la main

S 5 **L** 2 **E** 64

Numéro de référence	Attribut facultatif ou obligatoire	Description de référence	Type d'attribut	Codes des attributs	Descriptions des attributs
S 5	Facultatif	Traitement - situation 1	Situation	A	Abandon en cours d'intervention
				R	Reprise
L 2	Facultatif	Bilatéralité (optionnel)	Lieu	B	Bilatéral
				L	Gauche
				R	Droit
				S	Unilatéral (non spécifié si gauche ou droit)
E 64	Facultatif	Os/Articulations	Étendue	1	1 os/articulation
				2	2 os/articulations
				3	3 os/articulations
				4	4 os/articulations
				5	5 os/articulations
				6	6 os/articulations
				7	7 os/articulations
				8	8 os/articulations (ou plus)

Comprend: Amputation, au niveau de l'articulation interphalangienne de la main
 Désarticulation, doigt SAI

À l'exclusion de: Désarticulation, articulation(s) métacarpo-phalangienne(s) de la main (voir [1.UG.93.^^](#))

À codifier aussi: Toute amputation concomitante, 1ère articulation interphalangienne [IP] de la main (voir [1.UM.93.^^](#))

1.UK.93.LA avec technique d'apposition simple (pour fermer le défaut)

1.UL.^^.^^ Interventions thérapeutiques sur les articulations des doigts et de la main NCA**1.UL.02.^^ Exercice, articulations des doigts et de la main NCA****L**²

Numéro de référence	Attribut facultatif ou obligatoire	Description de référence	Type d'attribut	Codes des attributs	Descriptions des attributs
L 2	Facultatif	Bilatéralité (optionnel)	Lieu	B	Bilatéral
				L	Gauche
				R	Droit
				S	Unilatéral (non spécifié si gauche ou droit)

Comprend: Attelles dynamiques, articulations des doigts et de la main
Hydrothérapie, articulations des doigts et de la main

À codifier aussi: Toute utilisation de la rétroaction biologique (voir [7.SP.59.^^](#))

Note: Implique l'aide et les conseils au patient lors des exercices de rééducation.

1.UL.02.YD	par exercices SAI
1.UL.02.YK	par exercices passifs de mobilité
1.UL.02.YN	par exercices d'amplitude des mouvements
1.UL.02.YQ	par exercices de résistance
1.UL.02.ZA	par exercices aquatiques
1.UL.02.ZB	par exercices d'équilibre

1.UL.03.^^ Immobilisation, articulations des doigts et de la main NCA**S**¹² **L**²

Numéro de référence	Attribut facultatif ou obligatoire	Description de référence	Type d'attribut	Codes des attributs	Descriptions des attributs
S 12	Facultatif	Traitement - situation 7	Situation	R	Reprise
L 2	Facultatif	Bilatéralité (optionnel)	Lieu	B	Bilatéral
				L	Gauche
				R	Droit
				S	Unilatéral (non spécifié si gauche ou droit)

Comprend: Pose, dispositif d'immobilisation externe, articulations des doigts et de la main
Retrait avec remplacement, dispositif d'immobilisation externe, articulations des doigts et de la main

À l'exclusion de: Immobilisation, phalange de la main uniquement (voir [1.UJ.03.^^](#))

1.UL.03.HA-KC	utilisation d'un appareil de fixation externe percutané
1.UL.03.JA-FG	utilisation d'un dispositif de fixation [par exemple, pansement compressif, bandage]
1.UL.03.JA-FQ	utilisation d'un plâtre
1.UL.03.JA-SR	utilisation d'une attelle

1.UL.04.^ Mobilisation, articulations des doigts et de la main**L** ²

Numéro de référence	Attribut facultatif ou obligatoire	Description de référence	Type d'attribut	Codes des attributs	Descriptions des attributs
L 2	Facultatif	Bilatéralité (optionnel)	Lieu	B	Bilatéral
				L	Gauche
				R	Droit
				S	Unilatéral (non spécifié si gauche ou droit)

Comprend: Traction, articulations des doigts et de la main

À l'exclusion de: Libération myofasciale par manipulation, main (voir [1.UY.04.^](#))
 Mobilisation avec manipulation concomitante, articulations des doigts et de la main (voir [1.UL.05.^](#))
 Traction, poignet (voir [1.UB.04.^](#))

1.UL.04.JH approche externe avec technique manuelle

1.UL.05.^ Manipulation, articulations des doigts et de la main**L** ²

Numéro de référence	Attribut facultatif ou obligatoire	Description de référence	Type d'attribut	Codes des attributs	Descriptions des attributs
L 2	Facultatif	Bilatéralité (optionnel)	Lieu	B	Bilatéral
				L	Gauche
				R	Droit
				S	Unilatéral (non spécifié si gauche ou droit)

Comprend: Ajustement de l'articulation, doigts et main
 Manipulation du squelette, doigts et main
 Mobilisation avec manipulation concomitante, articulations des doigts et de la main

À l'exclusion de: Massage, main (voir [1.UY.12.^](#))

1.UL.05.JH approche externe avec technique manuelle

1.UL.07.^ ^ Hyperthermie, articulations des doigts et de la main NCA**L**²

Numéro de référence	Attribut facultatif ou obligatoire	Description de référence	Type d'attribut	Codes des attributs	Descriptions des attributs
L 2	Facultatif	Bilatéralité (optionnel)	Lieu	B	Bilatéral
				L	Gauche
				R	Droit
				S	Unilatéral (non spécifié si gauche ou droit)

Comprend: Application, éléments chauds, articulations des doigts
 Application, éléments chauds, main SAI
 Diathermie, articulations des doigts et de la main
 Hyperthermie, main SAI
 Inversion, hypothermie, main

À l'exclusion de: Hyperthermie, articulation du poignet (voir [1.UB.07.^ ^](#))
 Hyperthermie, plusieurs sites (voir [1.ZX.07.^ ^](#))

1.UL.07.JA-CG	utilisation de microondes
1.UL.07.JA-DU	utilisation d'un dispositif à infrarouges [par exemple, émetteur, lampe]
1.UL.07.JA-DZ	utilisation d'ondes courtes
1.UL.07.JA-HB	utilisation d'un autre dispositif de diathermie NCA
1.UL.07.JA-KH	par application externe d'une source de chaleur sèche [par exemple, bouillotte]
1.UL.07.JA-KJ	par application externe d'une source de chaleur humide [par exemple, compresse, bain]
1.UL.07.JA-KQ	utilisation de paraffine
1.UL.07.JA-TR	utilisation d'un bain tourbillon

1.UL.12.^ ^ Thérapie, articulations des doigts et de la main NCA**L**²

Numéro de référence	Attribut facultatif ou obligatoire	Description de référence	Type d'attribut	Codes des attributs	Descriptions des attributs
L 2	Facultatif	Bilatéralité (optionnel)	Lieu	B	Bilatéral
				L	Gauche
				R	Droit
				S	Unilatéral (non spécifié si gauche ou droit)

Comprend: Photothérapie, articulations des doigts et de la main
 Physiothérapie SAI, articulations des doigts et de la main
 Thérapie, laser, articulations des doigts et de la main (pour soulager la douleur et favoriser la cicatrisation)

À l'exclusion de: Hydrothérapie (voir [1.UL.02.^^](#))
 Hyperthermie, articulations des doigts et de la main (voir [1.UL.07.^^](#))
 Hypothermie, tissus mous des doigts et de la main (voir [1.UY.06.^^](#))
 Thérapie (photo, laser, massage) des tissus mous du poignet et de la main (voir [1.UY.12.^^](#))
 Thérapie (photo, laser, massage) du poignet uniquement (voir [1.UB.12.^^](#))
 Thérapie par l'exercice des articulations des doigts et de la main (voir [1.UL.02.^^](#))

1.UL.12.JA-AG	utilisation d'un laser NCA (avec ou sans produit chimique photosensibilisant)
1.UL.12.JA-DQ	utilisation de rayonnements (rayons) ultraviolets
1.UL.12.JA-DU	utilisation de lumière NCA [par exemple, radiations rouges à grande longueur d'onde]
1.UL.12.JJ	utilisation d'une technique manuelle externe [par exemple, massage]

1.UL.35.^^ Pharmacothérapie (locale), articulations des doigts et de la main NCA

L²

Numéro de référence	Attribut facultatif ou obligatoire	Description de référence	Type d'attribut	Codes des attributs	Descriptions des attributs
L 2	Facultatif	Bilatéralité (optionnel)	Lieu	B	Bilatéral
				L	Gauche
				R	Droit
				S	Unilatéral (non spécifié si gauche ou droit)

Comprend: Injection, articulations des doigts et de la main
 Instillation, articulations des doigts et de la main

À l'exclusion de: Pharmacothérapie systémique (voir [1.ZZ.35.^^](#))

1.UL.35.HA-K0	approche percutanée (à l'aiguille) [injection] utilisation d'un agent antiinfectieux NCA
1.UL.35.HA-N1	approche percutanée (à l'aiguille) [injection] utilisation d'un agent antiinflammatoire
	Comprend: AINS (indométhacine, ibuprofène, acide méfénamique), chloroquine, aurothioglucose, D-pénicillamine
1.UL.35.HA-P1	approche percutanée (à l'aiguille) [injection] utilisation d'un agent anesthésique local
1.UL.35.HA-P2	approche percutanée (à l'aiguille) [injection] utilisation d'un agent analgésique
1.UL.35.HA-T9	approche percutanée (à l'aiguille) [injection] utilisation d'un agent pharmacologique NCA
1.UL.35.LA-K8	approche ouverte utilisation d'un agent antibactérien [par exemple, perles de gentamicine]

1.UL.38.^.^ Gestion d'un appareil externe, articulations des doigts et de la main NCA**L** ²

Numéro de référence	Attribut facultatif ou obligatoire	Description de référence	Type d'attribut	Codes des attributs	Descriptions des attributs
L 2	Facultatif	Bilatéralité (optionnel)	Lieu	B	Bilatéral
				L	Gauche
				R	Droit
				S	Unilatéral (non spécifié si gauche ou droit)

Comprend: Ajustement d'un appareil, articulations des doigts et de la main
 Gestion d'un appareil externe, doigts SAI
 Retrait, dispositif d'immobilisation externe, doigt SAI
 Retrait, dispositif d'immobilisation ou de traction, articulations des doigts et de la main

À l'exclusion de: Retrait avec remplacement, dispositif d'immobilisation externe (voir [1.UL.03.^.](#))
 Soins du site d'une broche [plaie] percutanée (voir [1.YT.35.^.](#))

1.UL.38.HA-KC appareil de fixation externe percutané
 1.UL.38.JA-EQ appareillage
 1.UL.38.JA-FQ d'un plâtre
 1.UL.38.JA-SR attelle

1.UM.^.^ Interventions thérapeutiques sur la première articulation interphalangienne de la main

Comprend: Ligaments, capsule articulaire de la 1ère articulation interphalangienne de la main
 Surface articulaire de la phalange du pouce: col et tête

1.UM.52.^.^ Drainage, première articulation interphalangienne de la main**S** ⁵ **L** ²

Numéro de référence	Attribut facultatif ou obligatoire	Description de référence	Type d'attribut	Codes des attributs	Descriptions des attributs
S 5	Facultatif	Traitement - situation 1	Situation	A	Abandon en cours d'intervention
				R	Reprise
L 2	Facultatif	Bilatéralité (optionnel)	Lieu	B	Bilatéral
				L	Gauche
				R	Droit
				S	Unilatéral (non spécifié si gauche ou droit)

Comprend: Bursectomie, 1ère articulation interphalangienne
Bursotomie, 1ère articulation interphalangienne

À codifier aussi: Tout drainage concomitant d'autres articulations interphalangiennes de la main (voir [1.UK.52.^^](#))

1.UM.52.HA	aspiration percutanée (à l'aiguille)
1.UM.52.WJ	approche ouverte par excision [p.ex., bursectomie]
1.UM.52.WJ-TS	approche ouverte par excision [p.ex., bursectomie] et tube de drainage [cathéter] laissé in situ
1.UM.52.WK	approche ouverte par incision [p.ex., bursotomie]
1.UM.52.WK-TS	approche ouverte par incision [p.ex., bursotomie] et tube de drainage [cathéter] laissé in situ

1.UM.53.^^ Implantation d'un appareil interne, première articulation interphalangienne de la main

S ⁵ **L** ²

Numéro de référence	Attribut facultatif ou obligatoire	Description de référence	Type d'attribut	Codes des attributs	Descriptions des attributs
S 5	Facultatif	Traitement - situation 1	Situation	A	Abandon en cours d'intervention
				R	Reprise
L 2	Facultatif	Bilatéralité (optionnel)	Lieu	B	Bilatéral
				L	Gauche
				R	Droit
				S	Unilatéral (non spécifié si gauche ou droit)

Comprend: Arthroplastie avec implantation, 1ère articulation interphalangienne de la main
Arthroplastie avec libération et implant tendineux, 1ère articulation interphalangienne de la main
Remplacement, 1ère articulation interphalangienne de la main, utilisation d'une prothèse

À codifier aussi: Implantation d'un appareil interne, autres articulations interphalangiennes de la main (voir [1.UK.53.^^](#))

1.UM.53.LA-PM	prothèse non cimentée à un composant, approche ouverte
1.UM.53.LA-PM-N	prothèse cimentée à un composant, approche ouverte
1.UM.53.LA-PN	prothèse non cimentée à deux composants, approche ouverte
1.UM.53.LA-PN-N	prothèse cimentée à deux composants, approche ouverte
1.UM.53.LA-QD	prothèse à un composant avec fixation (supplémentaire) à l'aide de fils (pour stabilisation), approche ouverte
1.UM.53.LA-QH	prothèse à deux composants avec fixation (supplémentaire) à l'aide de fil (pour stabilisation), approche ouverte

1.UM.55.^ Retrait d'un appareil, première articulation interphalangienne de la main**S** ⁵ **L** ²

Numéro de référence	Attribut facultatif ou obligatoire	Description de référence	Type d'attribut	Codes des attributs	Descriptions des attributs
S 5	Facultatif	Traitement - situation 1	Situation	A	Abandon en cours d'intervention
				R	Reprise
L 2	Facultatif	Bilatéralité (optionnel)	Lieu	B	Bilatéral
				L	Gauche
				R	Droit
				S	Unilatéral (non spécifié si gauche ou droit)

À l'exclusion de: Retrait d'un appareil externe [p.ex., appareil de fixation externe percutané] (voir [1.UL.38.^](#))

À codifier aussi: Tout retrait concomitant d'appareil d'une autre articulation interphalangienne de la main (voir [1.UK.55.^](#))

1.UM.55.^ Retrait d'un appareil, première articulation interphalangienne de la main	approche ouverte	approche percutanée
fil, agrafes, hauban	1.UM.55.LA-KD	1.UM.55.HA-KD
broche, clou	1.UM.55.LA-NV	—
vis	1.UM.55.LA-NW	—
prothèse non cimentée à un composant	1.UM.55.LA-PM	—
prothèse cimentée à un composant	1.UM.55.LA-PM-N	—
prothèse non cimentée à deux composants	1.UM.55.LA-PN	—
prothèse cimentée à deux composants	1.UM.55.LA-PN-N	—
prothèse à deux composants avec fixation (supplémentaire) à l'aide de fil (pour stabilisation)	1.UM.55.LA-QH	—
prothèse à un composant avec fixation (supplémentaire) à l'aide de fil (pour stabilisation)	1.UM.55.LA-QD	—

1.UM.72.^ Libération, première articulation interphalangienne de la main**S** ⁴ **L** ²

Numéro de référence	Attribut facultatif ou obligatoire	Description de référence	Type d'attribut	Codes des attributs	Descriptions des attributs
S 4	Facultatif	Abandon	Situation	A	Abandon en cours d'intervention
L 2	Facultatif	Bilatéralité (optionnel)	Lieu	B	Bilatéral
				L	Gauche
				R	Droit
				S	Unilatéral (non spécifié si gauche ou droit)

- Comprend:** Arthrolyse, 1ère articulation interphalangienne de la main
 Capsulotomie, 1ère articulation interphalangienne de la main
 Libération opératoire [adhérences], 1ère articulation interphalangienne de la main
- À l'exclusion de:** Libération concomitante avec autre réparation d'articulation (telle qu'arthrectomie, synovectomie, ostéotomie phalangienne, capsulorraphie) (voir [1.UM.80^^](#))
 Réduction (luxation de), 1ère articulation interphalangienne de la main (voir [1.UM.73^^](#))
 Rupture manuelle d'adhérences, articulation interphalangienne de la main, doigt (voir [1.UL.05^^](#))
 Thérapie par exercice uniquement, articulations interphalangiennes de la main (voir [1.UL.02^^](#))
- À codifier aussi:** Libération, autres articulations interphalangiennes de la main (voir [1.UK.72^^](#))

1.UM.72.LA approche ouverte (par incision)

1.UM.73^^ Réduction, première articulation interphalangienne de la main

S ⁴ **L** ²

Numéro de référence	Attribut facultatif ou obligatoire	Description de référence	Type d'attribut	Codes des attributs	Descriptions des attributs
S 4	Facultatif	Abandon	Situation	A	Abandon en cours d'intervention
L 2	Facultatif	Bilatéralité (optionnel)	Lieu	B	Bilatéral
				L	Gauche
				R	Droit
				S	Unilatéral (non spécifié si gauche ou droit)

- Comprend:** Parage (débridement) avec réduction, 1ère articulation interphalangienne de la main
- À l'exclusion de:** avec fixation, 1ère facette articulaire interphalangienne de la main (voir [1.UM.74^^](#))
- À codifier aussi:** Toute réduction concomitante, autres articulations interphalangiennes de la main (voir [1.UK.73^^](#))

1.UM.73.JA approche fermée (externe)
 1.UM.73.LA approche ouverte

1.UM.74^^ Fixation, première articulation interphalangienne de la main

S ⁵ **L** ²

Numéro de référence	Attribut facultatif ou obligatoire	Description de référence	Type d'attribut	Codes des attributs	Descriptions des attributs
S 5	Facultatif	Traitement - situation 1	Situation	A	Abandon en cours d'intervention
				R	Reprise
L 2	Facultatif	Bilatéralité (optionnel)	Lieu	B	Bilatéral
				L	Gauche
				R	Droit
				S	Unilatéral (non spécifié si gauche ou droit)

Comprend: Réduction avec fixation, 1ère articulation interphalangienne de la main

À codifier aussi: Toute fixation concomitante, autres articulations interphalangiennes de la main (voir [1.UK.74.^^](#))

1.UM.74.HA-KD	approche percutanée (fermée) et fil
1.UM.74.HA-NW	approche percutanée (fermée) et plaque, vis
1.UM.74.LA-KD	approche ouverte et fil
1.UM.74.LA-NV	approche ouverte et broche ou clou
1.UM.74.LA-NW	approche ouverte et vis

1.UM.75.^^ Fusion, première articulation interphalangienne de la main

S ⁵ **L** ²

Numéro de référence	Attribut facultatif ou obligatoire	Description de référence	Type d'attribut	Codes des attributs	Descriptions des attributs
S 5	Facultatif	Traitement - situation 1	Situation	A	Abandon en cours d'intervention
				R	Reprise
L 2	Facultatif	Bilatéralité (optionnel)	Lieu	B	Bilatéral
				L	Gauche
				R	Droit
				S	Unilatéral (non spécifié si gauche ou droit)

Comprend: Arthrodèse, 1ère articulation interphalangienne avec ostéotomie, phalange de la main

Arthrodèse, 1ère articulation interphalangienne de la main

À codifier aussi: Toute fusion concomitante, autres articulations interphalangiennes de la main (voir [1.UK.75.^^](#))

1.UM.75.^^ Fusion, première articulation interphalangienne de la main		
	sans utilisation de tissu	avec autogreffe osseuse
approche ouverte		
utilisation de plaque, vis	1.UM.75.LA-NW	1.UM.75.LA-NW-A
utilisation de fil, d'un hauban	1.UM.75.LA-KD	1.UM.75.LA-KD-A
approche percutanée		
utilisation de plaque, vis	1.UM.75.HA-NW	—
utilisation de fil, d'un hauban	1.UM.75.HA-KD	—

1.UM.80.^ Réparation, première articulation interphalangienne de la main**S** 5 **L** 2

Numéro de référence	Attribut facultatif ou obligatoire	Description de référence	Type d'attribut	Codes des attributs	Descriptions des attributs
S 5	Facultatif	Traitement - situation 1	Situation	A	Abandon en cours d'intervention
				R	Reprise
L 2	Facultatif	Bilatéralité (optionnel)	Lieu	B	Bilatéral
				L	Gauche
				R	Droit
				S	Unilatéral (non spécifié si gauche ou droit)

Comprend:

Arthrectomie, 1ère articulation interphalangienne de la main, avec ostéotomie phalangienne
 Arthroplastie, 1ère articulation interphalangienne de la main
 Arthroplastie, 1ère articulation interphalangienne de la main, avec greffe avec interposition
 Arthroplastie, 1ère articulation interphalangienne de la main, avec ostéotomie phalangienne
 Arthroplastie, résection, 1ère articulation interphalangienne de la main
 Capsulodèse, 1ère articulation interphalangienne de la main
 Capsuloplastie, 1ère articulation interphalangienne de la main (avec ou sans greffe de ligament)
 Capsulorraphie, 1ère articulation interphalangienne de la main
 Libération capsulaire, 1ère articulation interphalangienne de la main, avec ostéotomie phalangienne
 Réparation, ligament, 1ère articulation interphalangienne de la main
 Suture de la capsule articulaire, 1ère articulation interphalangienne de la main

À l'exclusion de: Arthroplastie avec remplacement par prothèse, 1ère articulation interphalangienne de la main (voir [1.UM.53.^](#))

À codifier aussi: Tout transfert ou réparation concomitant d'un tendon avec ou sans libération (voir [1.UT.80.^](#))
 Toute libération concomitante d'un tendon (voir [1.UT.72.^](#))
 Toute réparation concomitante d'autres articulations interphalangiennes de la main (voir [1.UK.80.^](#))

1.UM.80.^ [^] Réparation, première articulation interphalangienne de la main	sans utilisation de tissu (pour la réparation)	avec autogreffe [par exemple, os, tendon d'interposition, fascia]	avec homogreffe osseuse	avec source combinée de tissus [par exemple, greffe osseuse, tissu synthétique]	avec tissu synthétique [par exemple, gaine en Silastic]
réparation d'une articulation uniquement					
sans utilisation de dispositif (pour la réparation)	1.UM.80.LA	1.UM.80.LA-XX-A	1.UM.80.LA-XX-K	1.UM.80.LA-XX-Q	1.UM.80.LA-XX-N
utilisation d'une broche, d'un clou	1.UM.80.LA-NV	1.UM.80.LA-NV-A	1.UM.80.LA-NV-K	1.UM.80.LA-NV-Q	1.UM.80.LA-NV-N
utilisation de vis, de plaque et vis	1.UM.80.LA-NW	1.UM.80.LA-NW-A	1.UM.80.LA-NW-K	1.UM.80.LA-NW-Q	1.UM.80.LA-NW-N
utilisation de fil, d'agrafes, d'un hauban	1.UM.80.LA-KD	1.UM.80.LA-KD-A	1.UM.80.LA-KD-K	1.UM.80.LA-KD-Q	1.UM.80.LA-KD-N
réparation articulaire avec ostéotomie phalangienne (pour l'alignement de l'articulation)					
sans utilisation de dispositif (pour la réparation)	1.UM.80.VJ	1.UM.80.VJ-XX-A	1.UM.80.VJ-XX-K	1.UM.80.VJ-XX-Q	1.UM.80.VJ-XX-N
utilisation d'une broche, d'un clou	1.UM.80.VJ-NV	1.UM.80.VJ-NV-A	1.UM.80.VJ-NV-K	1.UM.80.VJ-NV-Q	1.UM.80.VJ-NV-N
utilisation de vis, de plaque et vis	1.UM.80.VJ-NW	1.UM.80.VJ-NW-A	1.UM.80.VJ-NW-K	1.UM.80.VJ-NW-Q	1.UM.80.VJ-NW-N
utilisation de fil, d'agrafes, d'un hauban	1.UM.80.VJ-KD	1.UM.80.VJ-KD-A	1.UM.80.VJ-KD-K	1.UM.80.VJ-KD-Q	1.UM.80.VJ-KD-N

1.UM.87.^[^] Excision partielle, première articulation interphalangienne de la main**S** ⁴ **L** ²

Numéro de référence	Attribut facultatif ou obligatoire	Description de référence	Type d'attribut	Codes des attributs	Descriptions des attributs
S 4	Facultatif	Abandon	Situation	A	Abandon en cours d'intervention
L 2	Facultatif	Bilatéralité (optionnel)	Lieu	B	Bilatéral
				L	Gauche
				R	Droit
				S	Unilatéral (non spécifié si gauche ou droit)

Comprend: Arthrectomie, 1ère articulation interphalangienne de la main
 Gangliectomie, 1ère articulation interphalangienne de la main
 Parage (débridement), 1ère articulation interphalangienne de la main
 Synovectomie, 1ère articulation interphalangienne de la main

À l'exclusion de: Parage (débridement) avec réduction, 1ère articulation interphalangienne de la main (voir [1.UM.73.^[^]](#))

À codifier aussi: Toute arthrectomie concomitante d'autres articulations interphalangiennes de la main (voir [1.UK.87.^[^]](#))

1.UM.87.HA	approche percutanée (à l'aiguille)
1.UM.87.LA	approche ouverte

1.UM.93.^.^ Amputation, première articulation interphalangienne de la main**S** 5 **L** 2

Numéro de référence	Attribut facultatif ou obligatoire	Description de référence	Type d'attribut	Codes des attributs	Descriptions des attributs
S 5	Facultatif	Traitement - situation 1	Situation	A	Abandon en cours d'intervention
				R	Reprise
L 2	Facultatif	Bilatéralité (optionnel)	Lieu	B	Bilatéral
				L	Gauche
				R	Droit
				S	Unilatéral (non spécifié si gauche ou droit)

Comprend: Amputation, au niveau de la 1^{ère} articulation interphalangienne de la main
 Désarticulation, pouce SAI

À l'exclusion de: Désarticulation, 1^{ères} articulation(s) métacarpo-phalangienne(s) [MCP] de la main (voir [1.UG.93.^.](#))

À codifier aussi: Toute amputation concomitante d'autres articulations interphalangiennes de la main (voir [1.UK.93.^.](#))

1.UM.93.LA technique d'apposition simple (pour la fermeture)

1.US.^.^ Interventions thérapeutiques sur les tendons extenseurs des doigts [sauf le pouce]

Comprend: Tendons abducteurs, adducteurs des doigts [zone I ou II]
 Tendons des doigts SAI des zones I et II
 Tendons extenseurs des doigts [zone I ou II]
 Zone latérale

À l'exclusion de: Tendons de la main des zones III ou IV (voir [1.UV.^.^](#))
 Tendons fléchisseurs communs profond et superficiel des doigts (voir [1.UT.^.^](#))
 Tendons propres du pouce des zones I ou II (voir [1.UU.^.^](#))

1.US.53.^.^ Implantation d'un appareil interne, tendons extenseurs des doigts [sauf le pouce]**S** 5 **L** 12

Numéro de référence	Attribut facultatif ou obligatoire	Description de référence	Type d'attribut	Codes des attributs	Descriptions des attributs
S 5	Facultatif	Traitement - situation 1	Situation	A	Abandon en cours d'intervention
				R	Reprise
L 12	Facultatif	Droit/gauche	Lieu	L	Gauche
				R	Droit
				S	Unilatéral (non spécifié si gauche ou droit)

Comprend: Insertion, espacement de tendon (tige), doigt

1.US.53.LA-SL approche ouverte et dispositif d'espacement [p.ex., tige en Silastic]

1.US.58.^.^ Prélèvement, tendons extenseurs des doigts [sauf le pouce]

S 4 **L** 12

Numéro de référence	Attribut facultatif ou obligatoire	Description de référence	Type d'attribut	Codes des attributs	Descriptions des attributs
S 4	Facultatif	Abandon	Situation	A	Abandon en cours d'intervention
L 12	Facultatif	Droit/gauche	Lieu	L	Gauche
				R	Droit
				S	Unilatéral (non spécifié si gauche ou droit)

Comprend: Prélèvement, muscle extenseur commun des doigts [index]
 Prélèvement, muscle extenseur propre de l'index
 Prélèvement, tendons des doigts SAI
 Prélèvement, tendons extenseurs des doigts

1.US.58.LA-XX-A d'une autogreffe de tendon, approche ouverte

1.US.72.^ ^ Libération, tendons extenseurs des doigts [sauf le pouce]**S** 4 **L** 12

Numéro de référence	Attribut facultatif ou obligatoire	Description de référence	Type d'attribut	Codes des attributs	Descriptions des attributs
S 4	Facultatif	Abandon	Situation	A	Abandon en cours d'intervention
L 12	Facultatif	Droit/gauche	Lieu	L	Gauche
				R	Droit
				S	Unilatéral (non spécifié si gauche ou droit)

Comprend: Libération, articulation interphalangienne de la main (par ténotomie)
 Libération, doigt en maillet
 Libération, ligament et tendon, articulation interphalangienne de la main
 Libération, zone latérale, avec ténotomie des doigts [sauf le pouce]
 Ténolyse, tendons des doigts [sauf le pouce]
 Ténosynovectomie [pour la libération], tendons des doigts [sauf le pouce]
 Ténotomie, tendons des doigts [sauf le pouce]

À l'exclusion de: Libération avec transfert de tendons, tendons extenseurs des doigts (voir [1.US.80.^ ^](#))
 Libération des tendons extenseurs des doigts avec arthroplastie par implant interphalangien (voir [1.UK.53.^ ^](#))

Ne pas utiliser: Lorsque la libération tendineuse implique un transfert en vue du rééquilibrage (voir [1.US.80.^ ^](#))
 Lorsque la libération tendineuse implique une ténoplastie en vue du rééquilibrage (voir [1.US.80.^ ^](#))

1.US.72.LA approche ouverte

1.US.80.^.^ Réparation, tendons extenseurs des doigts [sauf le pouce]**S** ⁷ **L** ²

Numéro de référence	Attribut facultatif ou obligatoire	Description de référence	Type d'attribut	Codes des attributs	Descriptions des attributs
S 7	Facultatif	Traitement - situation 3	Situation	A	Abandon en cours d'intervention
				D P	Retardé, primaire (cure survenant de 2 à 14 jours après le traumatisme)
				D S	Retardé, secondaire (cure survenant >14 jours après le traumatisme)
				R	Reprise
L 2	Facultatif	Bilatéralité (optionnel)	Lieu	B	Bilatéral
				L	Gauche
				R	Droit
				S	Unilatéral (non spécifié si gauche ou droit)

Comprend:

Libération avec transfert tendineux, tendons des doigts (par exemple, en cas d'hyperextension)
 Réparation, tendon extenseur, doigts en boutonnière
 Réparation, tendons des doigts SAI
 Suture, tendons des doigts [sauf le pouce]
 Ténodèse avec greffe tendineuse, tendons des doigts [sauf le pouce]
 Ténoplastie avec ténodèse, tendons des doigts [sauf le pouce]
 Ténoplastie, tendons des doigts [sauf le pouce]
 Ténorrhaphie, tendons des doigts [sauf le pouce]
 Transfert, Bunnell
 Transfert, Fowler
 Transfert, Riordan
 Transfert, tendons de la main ou des doigts (pour restaurer les fonctions intrinsèques)
 Transfert, tendons des doigts [par exemple, en cas de doigt en maillet, en vue d'une libération]

À l'exclusion de: Réparation des tendons fléchisseurs des doigts (voir [1.UT.80.^.](#))
 Réparation, tendons extenseurs propres du pouce (voir [1.UU.80.^.](#))

À codifier aussi: Toute implantation concomitante d'un espaceur de la gaine du tendon (voir [1.UT.53.^.](#))
 Toute reconstruction concomitante de la poulie du tendon (voir [1.UT.84.^.](#))

1.US.80.^.^ Réparation, tendons extenseurs des doigts [sauf le pouce]	par technique d'apposition [par exemple, suture entre tendons]	par technique de ténodèse [boucle ou suture [ancrée] sur un os ou à travers un os]	par ténodèse avec fixation par vis [tendon avec cheville osseuse fixée à l'os à l'aide d'une vis]
avec réparation simple (sans greffe ni transfert)	1.US.80.LA	1.US.80.WU	1.US.80.WU-NW
avec autogreffe [par exemple, tendon, fascia]	1.US.80.LA-XX-A	1.US.80.WU-XX-A	1.US.80.WU-NW-A
avec source combinée de tissus [par exemple, autogreffe, transfert de tendons, goretex]	1.US.80.LA-XX-Q	1.US.80.WU-XX-Q	1.US.80.WU-NW-Q
avec tissu synthétique [par exemple, goretex, treillis]	1.US.80.LA-XX-N	1.US.80.WU-XX-N	1.US.80.WU-NW-N
avec transfert de tendon en vue du réalignement [par exemple, avancement, transposition]	1.US.80.LA-XX-E	1.US.80.WU-XX-E	1.US.80.WU-NW-E

1.UT.^.^ Interventions thérapeutiques sur les tendons fléchisseurs des doigts [sauf le pouce]

- Comprend:** Poulie du tendon fléchisseur
Tendons fléchisseurs communs profond et superficiel des doigts
- À l'exclusion de:** Tendons de la main des zones III ou IV (voir [1.UV.^.^](#))
Tendons des doigts SAI des zones I ou II (voir [1.US.^.^](#))
Tendons extenseurs des doigts [zone I ou II] (voir [1.US.^.^](#))
Tendons propres du pouce des zones I ou II [voir [1.UU.^.^](#)]

1.UT.53.^.^ Implantation d'un appareil interne, tendons fléchisseurs des doigts [sauf le pouce]

S 5 **L** 12

Numéro de référence	Attribut facultatif ou obligatoire	Description de référence	Type d'attribut	Codes des attributs	Descriptions des attributs
S 5	Facultatif	Traitement - situation 1	Situation	A	Abandon en cours d'intervention
				R	Reprise
L 12	Facultatif	Droit/gauche	Lieu	L	Gauche
				R	Droit
				S	Unilatéral (non spécifié si gauche ou droit)

Comprend: Insertion, espaceur (tige) de tendon fléchisseur

1.UT.53.LA-SL dispositif d'espacement [par exemple, tige en Silastic] (avec ou sans fil ou vis), approche ouverte

1.UT.55.^ ^ Retrait d'un appareil, tendons fléchisseurs des doigts [sauf le pouce]**S** 4 **L** 12

Numéro de référence	Attribut facultatif ou obligatoire	Description de référence	Type d'attribut	Codes des attributs	Descriptions des attributs
S 4	Facultatif	Abandon	Situation	A	Abandon en cours d'intervention
L 12	Facultatif	Droit/gauche	Lieu	L	Gauche
				R	Droit
				S	Unilatéral (non spécifié si gauche ou droit)

1.UT.55.LA-SL dispositif d'espacement [par exemple, tige en Silastic], approche ouverte

1.UT.72.^ ^ Libération, tendons fléchisseurs des doigts [sauf le pouce]**S** 4 **L** 2

Numéro de référence	Attribut facultatif ou obligatoire	Description de référence	Type d'attribut	Codes des attributs	Descriptions des attributs
S 4	Facultatif	Abandon	Situation	A	Abandon en cours d'intervention
L 2	Facultatif	Bilatéralité (optionnel)	Lieu	B	Bilatéral
				L	Gauche
				R	Droit
				S	Unilatéral (non spécifié si gauche ou droit)

Comprend:

Libération, articulation interphalangienne de la main (par ténotomie)
 Libération, doigt « à ressort » [sauf le pouce]
 Libération, ligament et tendon, articulation interphalangienne de la main
 Ténolyse, tendons des doigts [sauf le pouce]
 Ténosynovectomie [pour la libération], tendons des doigts [sauf le pouce]
 Ténotomie, tendons des doigts [sauf le pouce]

À l'exclusion de:

Libération avec reconstruction de la poulie du tendon (voir [1.UT.84.^ ^](#))
 Libération avec transfert de tendons, tendons des doigts (voir [1.UT.80.^ ^](#))
 Libération des tendons des doigts avec arthroplastie par implant interphalangien (voir [1.UK.53.^ ^](#))

Ne pas utiliser:

Lorsque la libération tendineuse implique un transfert en vue du rééquilibrage (voir [1.UT.80.^ ^](#))
 Lorsque la libération tendineuse implique une ténoplastie en vue du rééquilibrage (voir [1.UT.80.^ ^](#))

1.UT.72.HA approche percutanée
 1.UT.72.HA-T9 injection percutanée (à l'aiguille) d'un agent pharmaceutique NCA
 1.UT.72.LA approche ouverte

1.UT.80.^ ^ Réparation, tendons fléchisseurs des doigts [sauf le pouce]**S** ⁷ **L** ²

Numéro de référence	Attribut facultatif ou obligatoire	Description de référence	Type d'attribut	Codes des attributs	Descriptions des attributs
S 7	Facultatif	Traitement - situation 3	Situation	A	Abandon en cours d'intervention
				D P	Retardé, primaire (cure survenant de 2 à 14 jours après le traumatisme)
				D S	Retardé, secondaire (cure survenant >14 jours après le traumatisme)
				R	Reprise
L 2	Facultatif	Bilatéralité (optionnel)	Lieu	B	Bilatéral
				L	Gauche
				R	Droit
				S	Unilatéral (non spécifié si gauche ou droit)

Comprend:

Libération avec transfert tendineux, tendons des doigts (par exemple, en cas d'hyperextension)
 Suture, tendons des doigts [sauf le pouce]
 Ténodèse avec greffe tendineuse, tendons des doigts [sauf le pouce]
 Ténoplastie avec ténodèse, tendons des doigts [sauf le pouce]
 Ténoplastie, tendons des doigts [sauf le pouce]
 Ténorraphie, tendons des doigts [sauf le pouce]
 Transfert, tendons des doigts (pour améliorer le pincement, la préhension, la flexion)

À l'exclusion de:

Transfert, tendons des doigts pour restaurer les fonctions, l'abduction, l'adduction ou l'opposition du pouce (voir [1.UU.80.^ ^](#))
 Transfert, tendons des doigts pour restaurer leurs fonctions intrinsèques (voir [1.US.80.^ ^](#))

À codifier aussi:

Toute implantation concomitante d'un espaceur de la gaine du tendon (voir [1.UT.53.^ ^](#))
 Toute reconstruction concomitante de la poulie du tendon (voir [1.UT.84.^ ^](#))

1.UT.80.^ ^ Réparation, tendons fléchisseurs des doigts [sauf le pouce]	par technique d'apposition [par exemple, suture entre tendons]	par technique de ténodèse [boucle ou suture [ancrée] sur un os ou à travers un os]	par ténodèse avec fixation par vis [tendon avec cheville osseuse fixée à l'os à l'aide d'une vis]
avec réparation simple (sans greffe ni transfert)	1.UT.80.LA	1.UT.80.WU	1.UT.80.WU-NW
avec autogreffe [par exemple, tendon, fascia]	1.UT.80.LA-XX-A	1.UT.80.WU-XX-A	1.UT.80.WU-NW-A
avec source combinée de tissus [par exemple, autogreffe, transfert de tendons, goretex]	1.UT.80.LA-XX-Q	1.UT.80.WU-XX-Q	1.UT.80.WU-NW-Q
avec tissu synthétique [par exemple, goretex, treillis]	1.UT.80.LA-XX-N	1.UT.80.WU-XX-N	1.UT.80.WU-NW-N
avec transfert de tendon en vue du réalignement [par exemple, avancement, transposition]	1.UT.80.LA-XX-E	1.UT.80.WU-XX-E	1.UT.80.WU-NW-E

1.UT.84.^.^ Construction ou reconstruction, tendons fléchisseurs des doigts [sauf le pouce]**S** 56 **L** 56

Numéro de référence	Attribut facultatif ou obligatoire	Description de référence	Type d'attribut	Codes des attributs	Descriptions des attributs
S 56	Facultatif	Traitement - situation 16	Situation	A	Abandon en cours d'intervention
				R	Reprise
				S1	Par étape 1
				S2	Par étape 2
L 56	Facultatif	Tendons de la main	Lieu	L1	Zone gauche 1 (poules A3, C2, A4 ou C3 uniquement)
				L2	Zone gauche 2 (poules A1, A2 ou C1 avec ou sans Zone 1 - appelée « zone inoccupée »)
				R1	Zone droite 1 (poules A3, C2, A4 ou C3 uniquement)
				R2	Zone droite 2 (poules A1, A2 ou C1 avec ou sans Zone 1 - appelée « zone inoccupée »)

Comprend: Reconstruction avec ténolyse, poulie tendon fléchisseur**À l'exclusion de:** Reconstruction/construction, poulie du tendon du pouce (voir [1.UU.84.^.^](#))**À codifier aussi:** Tout retrait concomitant d'un espaceur de la gaine du tendon (voir [1.UT.55.^.^](#))

1.UT.84.LA-XX-A approche ouverte et autogreffe tendineuse

1.UU.^.^.^ Interventions thérapeutiques sur le pouce [tendons propres du pouce]**Comprend:** Tendons abducteur, adducteur, extenseur, fléchisseur du pouce [zone I ou II]
Tendons longs propres du pouce, fléchisseurs communs profond et superficiel du pouce**À l'exclusion de:** Tendons de la main des zones III à V (voir [1.UV.^.^.^](#))
Tendons extenseurs des doigts (2 à 5) des zones I ou II (voir [1.US.^.^.^](#))
Tendons fléchisseurs des doigts (2 à 5) des zones I ou II (voir [1.UT.^.^.^](#))

1.UU.53.^ ^ Implantation d'un appareil interne, tendons propres du pouce**S** ⁵ **L** ²

Numéro de référence	Attribut facultatif ou obligatoire	Description de référence	Type d'attribut	Codes des attributs	Descriptions des attributs
S 5	Facultatif	Traitement - situation 1	Situation	A	Abandon en cours d'intervention
				R	Reprise
L 2	Facultatif	Bilatéralité (optionnel)	Lieu	B	Bilatéral
				L	Gauche
				R	Droit
				S	Unilatéral (non spécifié si gauche ou droit)

Comprend: Implantation, tendons du pouce, espaceur de la gaine du tendon
 Implantation, tendons propres du pouce, espaceur de la gaine du tendon

1.UU.53.LA-SL dispositif d'espacement [par exemple, tige en Silastic] (avec ou sans fil ou vis), approche ouverte

1.UU.55.^ ^ Retrait d'un appareil, tendons propres du pouce**S** ⁴ **L** ²

Numéro de référence	Attribut facultatif ou obligatoire	Description de référence	Type d'attribut	Codes des attributs	Descriptions des attributs
S 4	Facultatif	Abandon	Situation	A	Abandon en cours d'intervention
L 2	Facultatif	Bilatéralité (optionnel)	Lieu	B	Bilatéral
				L	Gauche
				R	Droit
				S	Unilatéral (non spécifié si gauche ou droit)

1.UU.55.LA-SL dispositif d'espacement [par exemple, tige en Silastic], approche ouverte

1.UU.72.^ ^ Libération, tendons propres du pouce**S** ⁴ **L** ²

Numéro de référence	Attribut facultatif ou obligatoire	Description de référence	Type d'attribut	Codes des attributs	Descriptions des attributs
S 4	Facultatif	Abandon	Situation	A	Abandon en cours d'intervention
L 2	Facultatif	Bilatéralité (optionnel)	Lieu	B	Bilatéral
				L	Gauche
				R	Droit
				S	Unilatéral (non spécifié si gauche ou droit)

Comprend: Libération, pousse à ressort
 Ténolyse, tendons propres du pousse
 Ténosynovectomie [pour la libération], tendons propres du pousse
 Ténotomie, tendons propres du pousse

Ne pas utiliser: Lorsque la libération est réalisée dans le cadre d'un transfert de tendon (voir [1.UU.80.^^](#))
 Lorsque la libération est réalisée dans le cadre d'une ténoplastie (voir [1.UU.80.^^](#))

1.UU.72.HA approche percutanée
 1.UU.72.LA approche ouverte

1.UU.80.^^ Réparation, tendons propres du pousse

S 7 **L** 2

Numéro de référence	Attribut facultatif ou obligatoire	Description de référence	Type d'attribut	Codes des attributs	Descriptions des attributs
S 7	Facultatif	Traitement - situation 3	Situation	A	Abandon en cours d'intervention
				D P	Retardé, primaire (cure survenant de 2 à 14 jours après le traumatisme)
				D S	Retardé, secondaire (cure survenant >14 jours après le traumatisme)
				R	Reprise
L 2	Facultatif	Bilatéralité (optionnel)	Lieu	B	Bilatéral
				L	Gauche
				R	Droit
				S	Unilatéral (non spécifié si gauche ou droit)

Comprend: Plastie de l'abducteur, muscle long fléchisseur du pousse
 Plastie du muscle opposant, pousse
 Suture, tendons du pousse
 Suture, tendons propres du pousse
 Ténoplastie avec greffe tendineuse, tendons propres du pousse
 Ténoplastie avec ténodèse, tendons du pousse
 Ténoplastie avec ténodèse, tendons propres du pousse
 Ténoplastie, tendons du pousse
 Ténoplastie, tendons propres du pousse
 Ténorrhaphie, tendons du pousse
 Ténorrhaphie, tendons propres du pousse
 Transfert, Brand
 Transfert, Royle Thompson
 Transfert, tendons des doigts ou de la main (pour restaurer les fonctions du pousse : abduction, adduction ou opposition)
 Transfert, tendons du pousse
 Transfert, tendons propres du pousse

À codifier aussi: Toute implantation concomitante d'un espaceur de la gaine du tendon (voir [1.UU.53.^^](#))

1.UU.80.^.^ Réparation, tendons propres du pouce	par technique d'apposition [par exemple, suture entre tendons]	par technique de ténodèse [boucle ou suture [ancrée] sur un os ou à travers un os]	par ténodèse avec fixation par vis [tendon avec cheville osseuse fixée à l'os à l'aide d'une vis]
avec réparation simple (sans greffe ni transfert)	1.UU.80.LA	1.UU.80.WU	1.UU.80.WU-NW
avec autogreffe [par exemple, tendon, fascia]	1.UU.80.LA-XX-A	1.UU.80.WU-XX-A	1.UU.80.WU-NW-A
avec source combinée de tissus [par exemple, autogreffe, transfert de tendon, goretex]	1.UU.80.LA-XX-Q	1.UU.80.WU-XX-Q	1.UU.80.WU-NW-Q
avec tissu synthétique [par exemple, goretex, treillis]	1.UU.80.LA-XX-N	1.UU.80.WU-XX-N	1.UU.80.WU-NW-N
avec transfert de tendon en vue du réalignement [par exemple, avancement, transposition]	1.UU.80.LA-XX-E	1.UU.80.WU-XX-E	1.UU.80.WU-NW-E

1.UU.84.^.^ Construction ou reconstruction, tendons propres du pouce

S 56 **L** 56

Numéro de référence	Attribut facultatif ou obligatoire	Description de référence	Type d'attribut	Codes des attributs	Descriptions des attributs
S 56	Facultatif	Traitement - situation 16	Situation	A	Abandon en cours d'intervention
				R	Reprise
				S1	Par étape 1
				S2	Par étape 2
L 56	Facultatif	Tendons de la main	Lieu	L1	Zone gauche 1 (poulies A3, C2, A4 ou C3 uniquement)
				L2	Zone gauche 2 (poulies A1, A2 ou C1 avec ou sans Zone 1 - appelée « zone inoccupée »)
				R1	Zone droite 1 (poulies A3, C2, A4 ou C3 uniquement)
				R2	Zone droite 2 (poulies A1, A2 ou C1 avec ou sans Zone 1 - appelée « zone inoccupée »)

Comprend: Ténolyse avec reconstruction, poulie du tendon du pouce

À codifier aussi: Tout retrait concomitant d'un espaceur de la gaine du tendon (voir [1.UU.55.^.^](#))

1.UU.84.LA-XX-A approche ouverte et autogreffe tendineuse

1.UV.^.^ Interventions thérapeutiques sur les tendons du poignet et de la main

Comprend: Aponévrose palmaire superficielle, tendons longs propres du pouce, gaines tendineuses de la main
Tendon grand palmaire, cubital antérieur, carré pronateur [au poignet]
Tendons abducteur, adducteur, extenseur, fléchisseur de la main [zones III à V]

À l'exclusion de: Tendons de la zone latérale des doigts (voir [1.US.^.^](#))
Tendons des doigts des zones I ou II (voir [1.UT.^.^](#))
Tendons propres du pouce des zones I ou II (voir [1.UU.^.^](#))

1.UV.58.^ ^ Prélèvement, tendons du poignet et de la main**S** ⁴ **L** ¹²

Numéro de référence	Attribut facultatif ou obligatoire	Description de référence	Type d'attribut	Codes des attributs	Descriptions des attributs
S 4	Facultatif	Abandon	Situation	A	Abandon en cours d'intervention
L 12	Facultatif	Droit/gauche	Lieu	L	Gauche
				R	Droit
				S	Unilatéral (non spécifié si gauche ou droit)

1.UV.58.LA-XX-A d'une autogreffe de tendon, approche ouverte

1.UV.72.^ ^ Libération, tendons du poignet et de la main**S** ⁴ **L** ²

Numéro de référence	Attribut facultatif ou obligatoire	Description de référence	Type d'attribut	Codes des attributs	Descriptions des attributs
S 4	Facultatif	Abandon	Situation	A	Abandon en cours d'intervention
L 2	Facultatif	Bilatéralité (optionnel)	Lieu	B	Bilatéral
				L	Gauche
				R	Droit
				S	Unilatéral (non spécifié si gauche ou droit)

Comprend: Ténolyse, tendons du poignet et de la main
Ténosynovectomie [en vue d'une libération], tendons du poignet et de la main

Ne pas utiliser: Lorsque la libération est réalisée dans le cadre d'un transfert de tendon (voir [1.UV.80.^ ^](#))
Lorsque la libération est réalisée dans le cadre d'une ténoplastie (voir [1.UV.80.^ ^](#))

1.UV.72.LA approche ouverte

1.UV.80.^ ^ Réparation, tendons du poignet et de la main**S** ⁷ **L** ²

Numéro de référence	Attribut facultatif ou obligatoire	Description de référence	Type d'attribut	Codes des attributs	Descriptions des attributs
S 7	Facultatif	Traitement - situation 3	Situation	A	Abandon en cours d'intervention
				D P	Retardé, primaire (cure survenant de 2 à 14 jours après le traumatisme)
				D S	Retardé, secondaire (cure survenant >14 jours après le traumatisme)
				R	Reprise
L 2	Facultatif	Bilatéralité (optionnel)	Lieu	B	Bilatéral
				L	Gauche
				R	Droit
				S	Unilatéral (non spécifié si gauche ou droit)

Comprend:

Suture, tendons du poignet et de la main
 Ténodèse, tendons du poignet et de la main
 Ténoplastie avec greffe tendineuse, tendons du poignet et de la main
 Ténoplastie avec ténodèse, tendons du poignet et de la main
 Ténoplastie, tendons du poignet et de la main
 Ténorrhaphie, tendons du poignet et de la main
 Transfert, muscle grand palmaire au muscle deuxième radial externe
 Transfert, tendons du poignet et de la main (pour améliorer les fonctions du poignet)

À l'exclusion de: Transfert, tendons du poignet et de la main aux tendons fléchisseurs des doigts pour améliorer le pincement et la préhension (voir

[1.UT.80.^ ^](#))

Transfert, tendons du poignet et de la main pour améliorer les fonctions du pouce (voir [1.UU.80.^ ^](#))

Transfert, tendons du poignet et de la main pour restaurer leurs fonctions intrinsèques (voir [1.US.80.^ ^](#))

1.UV.80.^ ^ Réparation, tendons du poignet et de la main	par technique d'apposition [par exemple, suture entre tendons]	par technique de ténodèse [boucle ou suture [ancrée] sur un os ou à travers un os]	par ténodèse avec fixation par vis [tendon avec cheville osseuse fixée à l'os à l'aide d'une vis]
avec réparation simple (sans greffe ni transfert)	1.UV.80.LA	1.UV.80.WU	1.UV.80.WU-NW
avec autogreffe [par exemple, tendon, fascia]	1.UV.80.LA-XX-A	1.UV.80.WU-XX-A	1.UV.80.WU-NW-A
avec source combinée de tissus [par exemple, autogreffe, transfert de tendons, goretex]	1.UV.80.LA-XX-Q	1.UV.80.WU-XX-Q	1.UV.80.WU-NW-Q
avec tissu synthétique [par exemple, goretex, treillis]	1.UV.80.LA-XX-N	1.UV.80.WU-XX-N	1.UV.80.WU-NW-N
avec transfert de tendon en vue du réalignement [par exemple, avancement, transposition]	1.UV.80.LA-XX-E	1.UV.80.WU-XX-E	1.UV.80.WU-NW-E

1.UY.^^.^^ Interventions thérapeutiques sur les tissus mous du poignet et de la main**Comprend:**

Blessures des tissus mous du poignet et de la main
 Compartiments des extenseurs dorsaux [fascials]
 Éminence hypothénar [opposant du petit doigt, court fléchisseur du petit doigt, abducteur du petit doigt]
 Éminence thénar [opposant du pouce, court abducteur du pouce, court fléchisseur du pouce]
 Ensemble des muscles extenseurs du troisième doigt [muscles premier et deuxième radiaux externes, muscle huméro-stylo-radial]
 Ensemble des muscles fléchisseurs du cinquième doigt - [muscle grand palmaire et muscle cubital antérieur, muscle petit palmaire, muscles fléchisseurs communs superficiel et profond des doigts, muscle rond pronateur et muscle carré pronateur, muscle court supinateur]
 Espace cellulaire thénarien
 Espaces cellulaires profonds de la paume de la main
 Fascia de la main SAI
 Fascia palmaire
 Ligament annulaire antérieur du carpe [fléchisseur et extenseur]
 Muscle abducteur du pouce
 Muscle extenseur commun des doigts, muscle extenseur propre de l'index, muscles court et long extenseurs du pouce
 Muscle long fléchisseur propre du pouce
 Muscles court et long abducteurs du pouce
 Muscles de la main, du pouce et des doigts SAI
 Muscles extrinsèques de la main et du poignet :
 Muscles intrinsèques de la main :
 Muscles lombricaux, muscles interosseux dorsaux, muscles interosseux palmaires
 Tumeur des tissus mous [provenant du muscle ou l'atteignant] de la main ou du poignet

À l'exclusion de: Ensemble muscle-tendon lorsque les deux sont concernés (voir [1.UT.^^.^^](#))
 Peau et tissu sous-cutané du poignet et de la main (voir [1.YU.^^.^^](#))

1.UY.04.^^ Mobilisation, tissus mous du poignet et de la main**L**²

Numéro de référence	Attribut facultatif ou obligatoire	Description de référence	Type d'attribut	Codes des attributs	Descriptions des attributs
L 2	Facultatif	Bilatéralité (optionnel)	Lieu	B	Bilatéral
				L	Gauche
				R	Droit
				S	Unilatéral (non spécifié si gauche ou droit)

Comprend:

Libération myofasciale, poignet et main

À l'exclusion de:

avec manipulation/ajustement concomitant des articulations des doigts et de la main (voir [1.UL.05.^^](#))
 avec mobilisation concomitante des articulations des doigts et de la main (voir [1.UL.04.^^](#))
 Fasciotomie ou fasciectomie pour libération des muscles du poignet et de la main (voir [1.UY.72.^^](#))

Note:

Comprend déplacement, étirement ou élongation des tissus mous du poignet et de la main

1.UY.04.JH approche externe avec technique manuelle

1.UY.06.^ ^ Hypothermie, tissus mous du poignet et de la main**L**²

Numéro de référence	Attribut facultatif ou obligatoire	Description de référence	Type d'attribut	Codes des attributs	Descriptions des attributs
L 2	Facultatif	Bilatéralité (optionnel)	Lieu	B	Bilatéral
				L	Gauche
				R	Droit
				S	Unilatéral (non spécifié si gauche ou droit)

Comprend: afin de réduire une tuméfaction, la douleur, etc.
 Application d'éléments froids, tissus mous du poignet et de la main
 Cryothérapie, tissus mous du poignet et de la main

1.UY.06.JA-KL utilisation d'éléments froids (secs) [par exemple, compresse froide]
 1.UY.06.JA-KM utilisation d'éléments froids (humides) [par exemple, compresse, trempage]

1.UY.07.^ ^ Hyperthermie, tissus mous du poignet et de la main**L**²

Numéro de référence	Attribut facultatif ou obligatoire	Description de référence	Type d'attribut	Codes des attributs	Descriptions des attributs
L 2	Facultatif	Bilatéralité (optionnel)	Lieu	B	Bilatéral
				L	Gauche
				R	Droit
				S	Unilatéral (non spécifié si gauche ou droit)

Comprend: Application d'éléments chauds, tissus mous du poignet et de la main
 Diathermie, tissus mous du poignet et de la main
 en vue du traitement de l'hypothermie

À l'exclusion de: Hyperthermie des articulations du poignet et de la main uniquement (voir [1.UL.07.^ ^](#))
 Hyperthermie, plusieurs sites (voir [1.ZX.07.^ ^](#))

1.UY.07.JA-DU utilisation d'un dispositif à infrarouges [par exemple, émetteur, lampe]
 1.UY.07.JA-HB utilisation d'un dispositif de diathermie [par exemple, microondes, ondes courtes]
 1.UY.07.JA-KH utilisation d'éléments chauds secs externes [par exemple, bandage chaud]
 1.UY.07.JA-KJ utilisation d'éléments chauds humides externes [par exemple, compresse, trempage]
 1.UY.07.JA-KQ utilisation de paraffine
 1.UY.07.JA-TR utilisation d'un bain tourbillon

1.UY.12.^ ^ Thérapie, tissus mous du poignet et de la main**L** ²

Numéro de référence	Attribut facultatif ou obligatoire	Description de référence	Type d'attribut	Codes des attributs	Descriptions des attributs
L 2	Facultatif	Bilatéralité (optionnel)	Lieu	B	Bilatéral
				L	Gauche
				R	Droit
				S	Unilatéral (non spécifié si gauche ou droit)

Comprend: Photothérapie, tissus mous du poignet et de la main
Physiothérapie SAI, tissus mous du poignet et de la main

À l'exclusion de: Hyperthermie uniquement (voir [1.UY.07.^ ^](#))
Hypothermie uniquement (voir [1.UY.06.^ ^](#))
Thérapie (laser, photo, massage), articulations de la main seulement (voir [1.UL.12.^ ^](#) ou poignet [1.UB.12.^ ^](#))
Thérapie par l'exercice des articulations des doigts et de la main (voir [1.UL.02.^ ^](#))

1.UY.12.JA	utilisation d'une autre technique NCA
1.UY.12.JA-AG	utilisation d'un laser NCA (avec ou sans produit chimique photosensibilisant)
1.UY.12.JA-DQ	utilisation de rayonnements (rayons) ultraviolets
1.UY.12.JA-DU	utilisation de lumière NCA [par exemple, radiations rouges à grande longueur d'onde]
1.UY.12.JD	utilisation de digitopuncture
	Comprend: Réflexologie, main
1.UY.12.JJ	utilisation d'une technique manuelle externe [par exemple, massage]

1.UY.13.^ ^ Contrôle d'une hémorragie, tissus mous du poignet et de la main**L** ²

Numéro de référence	Attribut facultatif ou obligatoire	Description de référence	Type d'attribut	Codes des attributs	Descriptions des attributs
L 2	Facultatif	Bilatéralité (optionnel)	Lieu	B	Bilatéral
				L	Gauche
				R	Droit
				S	Unilatéral (non spécifié si gauche ou droit)

Comprend: Contrôle d'une hémorragie (plaie) touchant les tissus mous (muscle ou tendon) du poignet et de la main

À l'exclusion de: Contrôle d'une hémorragie (plaie) de la peau de la main uniquement (voir [1.YT.13.^^](#))
 Contrôle d'une hémorragie par réparation d'un muscle du poignet et de la main à l'aide de points de suture (voir [1.UY.80.^^](#))
 Contrôle d'une hémorragie par réparation d'un tendon du poignet et de la main à l'aide de points de suture (voir [1.UV.80.^^](#))
 Contrôle d'une hémorragie par réparation des tendons extenseurs des doigts à l'aide de points de suture (voir [1.US.80.^^](#))
 Contrôle d'une hémorragie par réparation des tendons fléchisseurs des doigts à l'aide de points de suture (voir [1.UT.80.^^](#))
 Contrôle d'une hémorragie par réparation des tendons propres du pouce à l'aide de points de suture (voir [1.UU.80.^^](#))
 Pharmacothérapie systémique pour le contrôle de l'hémorragie (voir [1.ZZ.35.^^](#))
 Pose d'un pansement compressif pour contrôler l'hémorragie des tissus mous de la main (voir [1.YT.13.^^](#))
 Réparation d'une artère (incisée au cours d'une intervention chirurgicale) du poignet et de la main (voir [1.JM.80.^^](#))
 Réparation d'une veine du poignet et de la main pour contrôler une hémorragie (voir [1.JU.80.^^](#))

1.UY.13.HA-C2	injection percutanée d'un agent antihémorragique
	Comprend: acide aminocaproïque, aprotinine, phytonadione, thrombine, facteur VIII de la coagulation
1.UY.13.JA-C2	utilisation d'un agent antihémorragique topique
1.UY.13.JN	par compression manuelle externe

1.UY.35.^^ Pharmacothérapie (locale), tissus mous du poignet et de la main

L²

Numéro de référence	Attribut facultatif ou obligatoire	Description de référence	Type d'attribut	Codes des attributs	Descriptions des attributs
L 2	Facultatif	Bilatéralité (optionnel)	Lieu	B	Bilatéral
				L	Gauche
				R	Droit
				S	Unilatéral (non spécifié si gauche ou droit)

Comprend: Injection "trigger point", point gâchette (bloc anesthésique ou analgésique), tissus mous du poignet et de la main
 Injection d'un agent, tunnel carpien (région)
 Injection de point de déclenchement, tissus mous du poignet et de la main
 Instillation, plaie du poignet et de la main
 Irrigation, tissus mous (plaie) du poignet et de la main

À l'exclusion de: contrôle d'une hémorragie (voir [1.UY.13.^^](#))
 en vue du retrait d'un corps étranger (voir [1.UY.56.^^](#))
 Irrigation avec drainage concomitant (voir [1.UY.52.^^](#))
 Irrigation de la peau (plaie), main (voir [1.YT.35.^^](#))
 Pharmacothérapie systémique (voir [1.ZZ.35.^^](#))

1.UY.35.^ ^ Pharmacothérapie (locale), tissus mous du poignet et de la main	instillation directe [dans la plaie]	approche percutanée
utilisation d'une solution d'irrigation anti-infectieuse	1.UY.35.JA-D1 Comprend: • chlorhexidine, néomycine	—
utilisation d'une solution d'irrigation salée	1.UY.35.JA-D2 Comprend: • chlorure de sodium	—
utilisation d'une autre solution d'irrigation	1.UY.35.JA-D3 Comprend: • sorbitol, mannitol	—
utilisation d'un agent analgésique	1.UY.35.JA-P2 Comprend: • opioïdes (morphine, mépéridine), acide acétylsalicylique, paracétamol, ergotamine, sumatriptan	1.UY.35.HA-P2 Comprend: • opioïdes (morphine, mépéridine), acide acétylsalicylique, paracétamol, ergotamine, sumatriptan
utilisation d'un agent anti-infectieux	—	1.UY.35.HA-K0
utilisation d'un agent pharmacologique NCA	1.UY.35.JA-T9	1.UY.35.HA-T9
utilisation d'une toxine bactérienne (par exemple, toxine botulinique ou Botox)	—	1.UY.35.HA-L7
utilisation d'un agent anesthésique local	1.UY.35.JA-P1	1.UY.35.HA-P1
utilisation d'un agent corticostéroïde	—	1.UY.35.HA-J2

1.UY.52.^ ^ Drainage, tissus mous du poignet et de la main

S 4 L 2

Numéro de référence	Attribut facultatif ou obligatoire	Description de référence	Type d'attribut	Codes des attributs	Descriptions des attributs
S 4	Facultatif	Abandon	Situation	A	Abandon en cours d'intervention
L 2	Facultatif	Bilatéralité (optionnel)	Lieu	B	Bilatéral
				L	Gauche
				R	Droit
				S	Unilatéral (non spécifié si gauche ou droit)

Comprend: Drainage [abcès, hématome], tissus mous du poignet et de la main
Drainage, tendon (ou muscle) du poignet et de la main

1.UY.52.HA	approche percutanée (à l'aiguille)
1.UY.52.HA-TS	approche percutanée et conservation d'un drain in situ
1.UY.52.LA	approche ouverte (incision)

1.UY.55.^ ^ Retrait d'un appareil, tissus mous du poignet et de la main**S** 4 **L** 12

Numéro de référence	Attribut facultatif ou obligatoire	Description de référence	Type d'attribut	Codes des attributs	Descriptions des attributs
S 4	Facultatif	Abandon	Situation	A	Abandon en cours d'intervention
L 12	Facultatif	Droit/gauche	Lieu	L	Gauche
				R	Droit
				S	Unilatéral (non spécifié si gauche ou droit)

Comprend: Retrait d'un dispositif, plaie du poignet et de la main

1.UY.55.JA-FF dispositif de fermeture (par exemple, suture)

1.UY.55.JA-GX dispositif NCA

1.UY.55.JA-TS drain de plaie ou cathéter de drainage

1.UY.56.^ ^ Retrait d'un corps étranger, tissus mous du poignet et de la main**S** 4 **L** 12

Numéro de référence	Attribut facultatif ou obligatoire	Description de référence	Type d'attribut	Codes des attributs	Descriptions des attributs
S 4	Facultatif	Abandon	Situation	A	Abandon en cours d'intervention
L 12	Facultatif	Droit/gauche	Lieu	L	Gauche
				R	Droit
				S	Unilatéral (non spécifié si gauche ou droit)

Comprend: Extraction d'un corps étranger [superficiel, enfoui], muscle du poignet et de la main**À l'exclusion de:** Retrait d'un corps étranger, peau de la main (voir [1.YU.56.^ ^](#))**Note:** Peut impliquer l'utilisation d'une irrigation ou d'un lavage à jet pulsé pour faciliter l'élimination de tous les débris du corps étranger.

1.UY.56.JA approche externe (extraction simple)

1.UY.56.LA approche ouverte (incision)

1.UY.57.^ ^ Extraction, tissus mous du poignet et de la main**S** 4 **L** 12

Numéro de référence	Attribut facultatif ou obligatoire	Description de référence	Type d'attribut	Codes des attributs	Descriptions des attributs
S 4	Facultatif	Abandon	Situation	A	Abandon en cours d'intervention
L 12	Facultatif	Droit/gauche	Lieu	L	Gauche
				R	Droit
				S	Unilatéral (non spécifié si gauche ou droit)

Comprend: Extraction, arthrophytes, gaine des tendons du poignet et de la main

1.UY.57.LA approche ouverte

1.UY.59.^ ^ Destruction, tissus mous du poignet et de la main**S** 5 **L** 12

Numéro de référence	Attribut facultatif ou obligatoire	Description de référence	Type d'attribut	Codes des attributs	Descriptions des attributs
S 5	Facultatif	Traitement - situation 1	Situation	A	Abandon en cours d'intervention
				R	Reprise
L 12	Facultatif	Droit/gauche	Lieu	L	Gauche
				R	Droit
				S	Unilatéral (non spécifié si gauche ou droit)

Comprend: Ablation, tissus mous [tumeur] du poignet et de la main
 Découpe, moignon d'amputation, poignet et main
 Myoclasie, poignet et main
 Parage (débridement) impliquant les tissus mous (fascia, muscle ou tendon) de la main et du bras
 Parage (débridement), moignon d'amputation, poignet et main

À l'exclusion de: Ablation, peau ou tissu sous-cutané de la main (voir [1.YU.59.^ ^](#))
 Chimiodénervation partielle des muscles de la main (p.ex. en cas d'hyperhydrose) à l'aide de toxine botulinique (voir [1.UY.35.^ ^](#))
 Réamputation, main (voir [1.UG.93.^ ^](#))
 Réamputation, phalange de la main (voir [1.UJ.93.^ ^](#))

1.UY.59.LA-AG utilisation d'un laser
 1.UY.59.LA-GX utilisation d'un dispositif NCA
 1.UY.59.LA-X7 utilisation d'un agent de cautérisation chimique

1.UY.72.^ ^ Libération, tissus mous du poignet et de la main**S** 4 **L** 12

Numéro de référence	Attribut facultatif ou obligatoire	Description de référence	Type d'attribut	Codes des attributs	Descriptions des attributs
S 4	Facultatif	Abandon	Situation	A	Abandon en cours d'intervention
L 12	Facultatif	Droit/gauche	Lieu	L	Gauche
				R	Droit
				S	Unilatéral (non spécifié si gauche ou droit)

Comprend: Fasciectomie, muscles du poignet et de la main
 Fasciotomie, muscles du poignet et de la main
 Libération, contracture de Dupuytren, main
 Libération, contracture, muscles du poignet et de la main [par exemple, contracture intrinsèque]
 Rétinaculotomie, phalangienne

À l'exclusion de: Dessoudure [syndactylie] de la main (voir [1.UJ.71.^ ^](#))

1.UY.72.HA approche percutanée à l'aiguille [par exemple, aponeurotomie à l'aiguille]
 1.UY.72.HA-T9 approche percutanée à l'aiguille et agent pharmaceutique NCA
Comprend: injection de collagénase pour fasciotomie enzymatique
 1.UY.72.WJ technique d'excision [par exemple, fasciectomie]
 1.UY.72.WJ-XX-E technique d'excision [par exemple, fasciectomie] et lambeau local (plastie en Z)
 1.UY.72.WK technique d'incision [par exemple, fasciotomie, myotomie]

1.UY.80.^ ^ Réparation, tissus mous du poignet et de la main**S** 28 **L** 2

Numéro de référence	Attribut facultatif ou obligatoire	Description de référence	Type d'attribut	Codes des attributs	Descriptions des attributs
S 28	Facultatif	Situation du traitement 3A	Situation	D	Retardé (fermeture > 24 heures après le traumatisme)
				R	Reprise
				S	Par étape
L 2	Facultatif	Bilatéralité (optionnel)	Lieu	B	Bilatéral
				L	Gauche
				R	Droit
				S	Unilatéral (non spécifié si gauche ou droit)

Comprend: Fascioplastie, tissus mous du poignet et de la main
 Fasciorraphie, tissus mous du poignet et de la main
 Myoplastie, tissus mous du poignet et de la main
 Myorraphie, tissus mous du poignet et de la main
 Réparation, aponévrose palmaire
 Réparation, ligament annulaire antérieur du carpe
 Suture, fascia du poignet et de la main
 Transposition, muscle du poignet et de la main

À l'exclusion de: avec réparation ou ténodèse tendineuse (voir [1.UV.80.^^](#))

1.UY.80.LA	approche ouverte et technique d'apposition simple [par exemple, suture, agrafes]
1.UY.80.LA-XX-A	approche ouverte et autogreffe [par exemple, fascia, muscle]
1.UY.80.LA-XX-E	approche ouverte et lambeau de transposition de muscle local
1.UY.80.LA-XX-F	approche ouverte et lambeau libre
1.UY.80.LA-XX-N	approche ouverte et tissu synthétique [par exemple, goretex, treillis, gaine en Silastic]

1.UY.87.^^ Excision partielle, tissus mous du poignet et de la main

S 4 **L** 12

Numéro de référence	Attribut facultatif ou obligatoire	Description de référence	Type d'attribut	Codes des attributs	Descriptions des attributs
S 4	Facultatif	Abandon	Situation	A	Abandon en cours d'intervention
L 12	Facultatif	Droit/gauche	Lieu	L	Gauche
				R	Droit
				S	Unilatéral (non spécifié si gauche ou droit)

Comprend: Résection, lésion des tissus mous [touchant le fascia, le muscle ou le tendon] de la main avec ou sans atteinte du bras

À l'exclusion de: Fasciectomie pour libération de contracture de Dupuytren (voir [1.UY.72.WJ^^](#))
 Gangliectomie, articulations carpiennes (voir [1.UC.87.^^](#))
 Gangliectomie, articulations métacarpiennes (voir [1.UG.87.^^](#))
 Gangliectomie, poignet (voir [1.UC.87.^^](#))
 Parage (débridement) uniquement des tissus mous (plaie) (moignon d'amputation) du poignet et de la main (voir [1.UY.59.^^](#))

1.UY.87.LA	approche ouverte et technique d'apposition simple [par exemple, points de suture, agrafes] (pour fermer le défaut)
1.UY.87.LA-XX-A	approche ouverte et autogreffe [par exemple, de fascia ou de peau] (pour fermer le défaut)
1.UY.87.LA-XX-B	approche ouverte et greffe de peau partielle (pour fermer le défaut)
1.UY.87.LA-XX-E	approche ouverte et lambeau local de transposition [par exemple, lambeau musculaire d'avancement ou lambeau cutané pour plastie en Z] (pour fermer le défaut)
1.UY.87.LA-XX-F	approche ouverte et lambeau libre [par exemple, lambeau libre musculocutané] (pour fermer le défaut)
1.UY.87.LA-XX-Q	approche ouverte et une source combinée de tissus [p. ex., greffe cutanée avec lambeau] (pour fermer le défaut)

1.UZ.^^.^^ Interventions thérapeutiques sur la main et le poignet

Comprend: main NCA

1.UZ.02.^ ^ Exercice, main avec poignet**L** ²

Numéro de référence	Attribut facultatif ou obligatoire	Description de référence	Type d'attribut	Codes des attributs	Descriptions des attributs
L 2	Facultatif	Bilatéralité (optionnel)	Lieu	B	Bilatéral
				L	Gauche
				R	Droit
				S	Unilatéral (non spécifié si gauche ou droit)

Comprend: Aide et conseils au patient lors des exercices de rééducation, main avec poignet
 Hydrothérapie, main avec poignet
 main NCA
 utilisation de techniques d'exercice actif ou passif

À l'exclusion de: Exercices d'amplitude des mouvements (voir [1.UL.02.^ ^](#))

À codifier aussi: Toute utilisation de la rétroaction biologique (voir [7.SP.59.^ ^](#))

1.UZ.02.YD	par exercices SAI
1.UZ.02.YK	par exercices passifs de mobilité
1.UZ.02.YP	par exercices fonctionnels
1.UZ.02.YQ	par exercices de résistance
1.UZ.02.ZA	par exercices aquatiques
1.UZ.02.ZB	par exercices d'équilibre

Interventions thérapeutiques sur la hanche et la jambe (1VA - 1VZ)

1.VA.^^.^^ Interventions thérapeutiques sur l'articulation de la hanche

- Comprend:** Acétabulum avec tête ou col du fémur et leurs structures articulaires de soutien (bourse, capsule, cartilage, synoviale, bourrelets (labrum), ligament, ligament rond de l'articulation coxo-fémorale)
Articulation de la hanche SAI
- À l'exclusion de:** Acétabulum uniquement (voir [1.SQ.^^.^^](#))
Articulation de la hanche avec bassin dans sa totalité (voir [1.SQ.^^.^^](#))
Articulation sacro-iliaque (voir [1.SI.^^.^^](#))
Trochanter du fémur uniquement (voir [1.VC.^^.^^](#))

1.VA.02.^^ Exercice, articulation de la hanche

- Comprend:** Hydrothérapie, articulation de la hanche
Mouvement passif continu, articulation de la hanche
- À codifier aussi:** Toute utilisation de la rétroaction biologique (voir [7.SP.59.^^](#))
- Note:** Implique l'aide et les conseils au patient lors des exercices de rééducation.

1.VA.02.YD	par exercices SAI
1.VA.02.YG	par exercices de rotation d'effort
1.VA.02.YK	par exercices passifs de mobilité
1.VA.02.YN	par exercices d'amplitude des mouvements
1.VA.02.YQ	par exercices de résistance
1.VA.02.ZA	par exercices aquatiques
1.VA.02.ZB	par exercices d'équilibre

1.VA.03.^ ^ Immobilisation, articulation de la hanche

Comprend: Pose, appareil de fixation externe percutané, articulation de la hanche
 Pose, dispositif d'immobilisation externe, articulation de la hanche
 Retrait avec remplacement, dispositif d'immobilisation externe, articulation de la hanche

Note: Peut comprendre l'immobilisation du membre inférieur pour stabiliser l'articulation de la hanche

1.VA.03.^ ^ Immobilisation, articulation de la hanche	immobilisation uniquement	avec traction externe [par exemple, peau]	avec traction percutanée [par exemple, squelettique]
utilisation d'appareillage [par exemple, support ajustable]	1.VA.03.JA-EQ	—	—
utilisation d'un plâtre [par exemple, spica]	1.VA.03.JA-FQ	1.VA.03.JZ-FQ	1.VA.03.HA-FQ
utilisation d'un appareil de fixation externe percutané	—	—	1.VA.03.HA-KC
utilisation d'une attelle [par exemple, attelle de Pavlik, Russell]	1.VA.03.JA-SR	1.VA.03.JZ-SR	1.VA.03.HA-SR
utilisation d'une traction uniquement	—	1.VA.03.JZ-TA	1.VA.03.HA-TA
utilisation d'une écharpe	1.VA.03.JA-SQ	—	—

1.VA.04.^ ^ Mobilisation, articulation de la hanche**L**²

Numéro de référence	Attribut facultatif ou obligatoire	Description de référence	Type d'attribut	Codes des attributs	Descriptions des attributs
L 2	Facultatif	Bilatéralité (optionnel)	Lieu	B	Bilatéral
				L	Gauche
				R	Droit
				S	Unilatéral (non spécifié si gauche ou droit)

Comprend: Traction, hanche

À l'exclusion de: Immobilisation par traction, fracture, hanche (voir [1.VA.03.^ ^](#))
 Libération myofasciale par manipulation, hanche seulement, région de la cuisse et du fessier (voir [1.VD.04.^ ^](#))
 Mobilisation avec manipulation concomitante, hanche (voir [1.VA.05.^ ^](#))

1.VA.04.JH	approche externe avec technique manuelle
------------	--

1.VA.05.^ ^ Manipulation, articulation de la hanche**L** ²

Numéro de référence	Attribut facultatif ou obligatoire	Description de référence	Type d'attribut	Codes des attributs	Descriptions des attributs
L 2	Facultatif	Bilatéralité (optionnel)	Lieu	B	Bilatéral
				L	Gauche
				R	Droit
				S	Unilatéral (non spécifié si gauche ou droit)

Comprend: Ajustement de l'articulation, hanche
Mobilisation avec manipulation concomitante, hanche
Traction du squelette, hanche

À l'exclusion de: Massage, hanche (voir [1.VA.12.^ ^](#))

1.VA.05.JH approche externe avec technique manuelle

1.VA.06.^ ^ Hypothermie, articulation de la hanche

Comprend: afin de réduire une tuméfaction, la douleur, etc.
Application d'éléments froids, hanche
Cryothérapie, articulation de la hanche

1.VA.06.JA-KL utilisation d'éléments froids (secs) [par exemple, compresse froide]
1.VA.06.JA-KM utilisation d'éléments froids (humides) [par exemple, compresse]

1.VA.07.^ ^ Hyperthermie, articulation de la hanche

Comprend: Application, éléments chauds, articulation de la hanche
Diathermie, articulation de la hanche

À l'exclusion de: Hyperthermie, plusieurs sites (voir [1.ZX.07.^ ^](#))

1.VA.07.JA-CG utilisation de microondes
1.VA.07.JA-DU utilisation d'un dispositif à infrarouges [par exemple, émetteur, lampe]
1.VA.07.JA-DZ utilisation d'ondes courtes
1.VA.07.JA-EA utilisation d'un dispositif de conduction de chaleur
1.VA.07.JA-HB utilisation d'un autre dispositif de diathermie NCA
1.VA.07.JA-KH par application externe d'une source de chaleur sèche [par exemple, bouillotte]
1.VA.07.JA-KJ par application externe d'une source de chaleur humide [par exemple, compresse, bain]
1.VA.07.JA-KQ utilisation de paraffine
1.VA.07.JA-TQ utilisation d'une baignoire [p.ex., Hubbard]
1.VA.07.JA-TR utilisation d'un bain tourbillon

1.VA.12.^ ^ Thérapie, articulation de la hanche**L**²

Numéro de référence	Attribut facultatif ou obligatoire	Description de référence	Type d'attribut	Codes des attributs	Descriptions des attributs
L 2	Facultatif	Bilatéralité (optionnel)	Lieu	B	Bilatéral
				L	Gauche
				R	Droit
				S	Unilatéral (non spécifié si gauche ou droit)

Comprend: Photothérapie, hanche
 Physiothérapie SAI, hanche
 Thérapie, laser, hanche (pour soulager la douleur et favoriser la cicatrisation)

À l'exclusion de: Hydrothérapie, hanche (voir [1.VA.02.^ ^](#))
 Hyperthermie, hanche uniquement (voir [1.VA.07.^ ^](#))
 Hypothermie, hanche uniquement (voir [1.VA.06.^ ^](#))
 Thérapie (photo, laser, massage), tissus mous de la jambe (voir [1.VX.12.^ ^](#))
 Thérapie par l'exercice, hanche (voir [1.VA.02.^ ^](#))

1.VA.12.JA-AG utilisation d'un laser NCA (avec ou sans produit chimique photosensibilisant)
 1.VA.12.JA-DQ utilisation de rayonnements (rayons) ultraviolets
 1.VA.12.JA-DU utilisation de lumière NCA [par exemple, radiations rouges à grande longueur d'onde]
 1.VA.12.JJ utilisation d'une technique manuelle externe [par exemple, massage]

1.VA.35.^ ^ Pharmacothérapie (locale), articulation de la hanche**L**²

Numéro de référence	Attribut facultatif ou obligatoire	Description de référence	Type d'attribut	Codes des attributs	Descriptions des attributs
L 2	Facultatif	Bilatéralité (optionnel)	Lieu	B	Bilatéral
				L	Gauche
				R	Droit
				S	Unilatéral (non spécifié si gauche ou droit)

- Comprend:** Injection, articulation de la hanche
 Instillation, articulation de la hanche
 Irrigation (arthroscopie), avec solution (ou eau), articulation de la hanche
 Rinçage, articulation de la hanche
- À l'exclusion de:** Ablation de la synoviale de l'articulation de la hanche (voir [1.VA.59.^^](#))
 Pharmacothérapie systémique (voir [1.ZZ.35.^^](#))
 Rayonnements ou synovectomie médicale ou synoviorthèse de l'articulation de la hanche (voir [1.VA.59.^^](#))
 Tissus mous de la jambe (voir [1.VX.35.^^](#))

1.VA.35.DA-D1	approche endoscopique (arthroscopie) et utilisation d'une solution d'irrigation antiinfectieuse Comprend: chlorhexidine, néomycine
1.VA.35.DA-D2	approche endoscopique (arthroscopie) et utilisation d'une solution d'irrigation salée Comprend: chlorure de sodium
1.VA.35.DA-D3	approche endoscopique (arthroscopie) et utilisation d'une autre solution d'irrigation Comprend: sorbitol, mannitol
1.VA.35.HA-J2	approche percutanée (à l'aiguille) [injection] et utilisation d'un agent corticostéroïde Comprend: prednisone, dexaméthasone, fludrocortisone
1.VA.35.HA-K0	approche percutanée (à l'aiguille) [injection] et utilisation d'un agent antiinfectieux NCA
1.VA.35.HA-N1	approche percutanée (à l'aiguille) [injection] et utilisation d'un agent antiinflammatoire Comprend: AINS (indométhacine, ibuprofène, acide méfénamique), chloroquine, aurothiogluucose, D-pénicillamine
1.VA.35.HA-P1	approche percutanée (à l'aiguille) [injection] et utilisation d'un agent anesthésique local
1.VA.35.HA-P2	approche percutanée (à l'aiguille) [injection] et utilisation d'un agent analgésique Comprend: opioïdes (morphine, mépéridine), acide acétylsalicylique, paracétamol, ergotamine, sumatriptan
1.VA.35.HA-T9	approche percutanée (à l'aiguille) [injection] et utilisation d'un agent pharmacologique NCA
1.VA.35.LA-D3	approche ouverte et utilisation d'une autre solution d'irrigation
1.VA.35.LA-K8	approche ouverte et utilisation d'un agent antibactérien [par exemple, perles de gentamicine]

1.VA.38.^^ Gestion d'un appareil externe, articulation de la hanche

- Comprend:** Ajustement d'un appareil, hanche
 Application et retrait, poids de traction
 Retrait, dispositif d'immobilisation externe, hanche
- À l'exclusion de:** Retrait avec remplacement, dispositif d'immobilisation externe (voir [1.VA.03.^^](#))

1.VA.38.HA-KC	appareil de fixation externe percutané
1.VA.38.HA-TA	dispositif de traction squelettique
1.VA.38.JA-EQ	orthèse
1.VA.38.JA-FQ	plâtre
1.VA.38.JA-SQ	écharpe
1.VA.38.JA-SR	attelle
1.VA.38.JZ-TA	dispositif de traction cutanée

1.VA.52.^ ^ Drainage, articulation de la hanche**S** ⁴ **L** ²

Numéro de référence	Attribut facultatif ou obligatoire	Description de référence	Type d'attribut	Codes des attributs	Descriptions des attributs
S 4	Facultatif	Abandon	Situation	A	Abandon en cours d'intervention
L 2	Facultatif	Bilatéralité (optionnel)	Lieu	B	Bilatéral
				L	Gauche
				R	Droit
				S	Unilatéral (non spécifié si gauche ou droit)

Comprend: Bursectomie, articulation de la hanche
 Bursotomie, articulation de la hanche

1.VA.52.DA	approche endoscopique [arthroscopie]
1.VA.52.HA	par aspiration percutanée (à l'aiguille)
1.VA.52.WJ	approche ouverte par excision [par exemple, bursectomie]
1.VA.52.WK	approche ouverte par incision [par exemple, bursotomie]

1.VA.53.^ ^ Implantation d'un appareil interne, articulation de la hanche**S** 66 **L** 72 **E** 71

Numéro de référence	Attribut facultatif ou obligatoire	Description de référence	Type d'attribut	Codes des attributs	Descriptions des attributs
S 66	Obligatoire	Traitement - situation 15 Obligatoire	Situation	A	Abandon en cours d'intervention
				P	Primaire (première insertion de composant(s) prothétique(s) à l'intérieur de l'articulation)
				R	Reprise (remplacement d'ancien(s) composant(s) prothétique(s) à l'intérieur de l'articulation)
L 72	Obligatoire	Bilatéralité Attribut Obligatoire	Lieu	B	Bilatéral
				L	Gauche
				R	Droit
				U	Unilatéral sans précision
E 71	Obligatoire	Composant fémoral 2 Obligatoire	Étendue	C S	Spacer en ciment
				F H	Tête fémorale modulaire (avec ou sans col modulaire) avec tige conservée in situ [ce composant requiert l'attribut de Situation R=Reprise]
				M1	Hémi-arthroplastie modulaire, composant fémoral unipolaire [Comprend: Tête fémorale et tige pour un remplacement partiel de la hanche; qui entre dans l'acétabulum (d'origine) sans insert]
				M2	Hémi-arthroplastie modulaire, composant fémoral bipolaire [Comprend: Tête fémorale avec tête externe plus large avec un insert acétabulaire en plastique pour un remplacement partiel de la hanche; s'articule avec l'acétabulum (d'origine)]
				M O	Monobloc (une pièce) tête fémorale et tige (p.ex., Austin-Moore, Thompson) [Comprend: Utilisé pour l'arthroplastie totale ou l'hémi-arthroplastie]
				M U	Arthroplastie totale modulaire [Comprend: Remplacement total de la hanche (fémoral et acétabulaire)]
				R E	Resurfaçage articulaire seulement (tête fémorale anatomique non réséquée) (p.ex., Birmingham, Finsbury)
				U N	Inconnu [sélectionner cette valeur seulement lorsqu'il n'y a aucune information pour faire une sélection de la liste ci-haut]

- Comprend:** Arthroplastie avec implantation d'une prothèse, hanche
Arthroplastie par restructuration des surfaces (sans résection de la tête fémorale)
Hémi-arthroplastie avec implantation d'une prothèse, hanche
Réduction avec fixation et implantation d'une prothèse, hanche
Remplacement, hanche, utilisation d'une prothèse
- À l'exclusion de:** Implantation, prothèse dans l'acétabulum uniquement (voir [1.SQ.53.^^](#))
Remplacement de l'insert acétabulaire de plastique uniquement (voir [1.SQ.53.^^](#))
- À codifier aussi:** Retrait d'un spacer en ciment (voir [1.VA.55.^^](#)) lorsque le spacer en ciment est retiré et remplacé par une prothèse
Retrait d'une prothèse de la hanche (voir [1.VA.55.^^](#)) lorsque la prothèse est retirée et remplacée par un spacer en ciment
Toute télémanipulation robotisée d'outils (voir [7.SF.14.^^](#))
- Note:** Unipolaire et bipolaire sont deux types de composants fémoraux utilisés lors d'une hémi-arthroplastie. Une hémi-arthroplastie unipolaire (monopolaire) est lorsque la taille de la tête fémorale placée sur la tige est la même que la tête fémorale d'origine (typiquement 44 à 56 mm de diamètre). Une hémi-arthroplastie bipolaire est lorsqu'une tête fémorale régulière est d'abord placée sur la tige (typiquement 28 ou 32 mm), et qu'une tête plus large avec un insert (cupule) acétabulaire en plastique est ensuite placée sur la tête fémorale régulière. La tête plus large est de la même taille que la tête fémorale d'origine (typiquement 44 à 56 mm de diamètre). Cette tête plus large s'articule à la fois avec la tête régulière (28 ou 32 mm) sur la tige et l'acétabulum d'origine - par conséquent elle est « bipolaire ». La tête bipolaire est similaire à un composant acétabulaire lors d'un remplacement total de la hanche, à l'exception qu'elle n'est pas fixée sur l'acétabulum d'origine - elle s'articule avec.
L'insert acétabulaire de plastique n'est pas considéré comme un composant séparé. Il n'est pas attaché à l'os. L'insert peut être utilisé avec un composant fémoral unique pour aligner l'acétabulum d'origine, ou avec un remplacement total de la hanche pour aligner le composant cupule acétabulaire. Il s'agit d'un composant partiel lorsque l'insert acétabulaire de plastique est remplacé uniquement (voir [1.SQ.53.^^](#)).

1.VA.53.^ Implantation d'un appareil interne, articulation de la hanche	non cimentée	avec autogreffe osseuse [non cimentée]	avec homogreffe osseuse [non cimentée]	avec matériel synthétique (par exemple, pâte à os, ciment)	avec source combinée de tissus (par exemple, greffe osseuse, ciment, pâte)
approche ouverte (latérale directe, postérolatérale, postérieure, transglutéale)					
prothèse à deux composants [fémur avec acétabulum]	1.VA.53.LA-PN	1.VA.53.LA-PN-A	1.VA.53.LA-PN-K	1.VA.53.LA-PN-N Comprend: • Remplacement total de la hanche, prothèse hybride	1.VA.53.LA-PN-Q Comprend: • Remplacement total de la hanche, prothèse hybride avec greffe osseuse
prothèse à un composant [fémur]	1.VA.53.LA-PM	1.VA.53.LA-PM-A	1.VA.53.LA-PM-K	1.VA.53.LA-PM-N	1.VA.53.LA-PM-Q
spacer en ciment [temporaire, imprégné d'antibiotiques]	—	—	—	1.VA.53.LA-SL-N Note: • Sélectionner l'attribut de situation R = Reprise, lorsque les implants prothétiques existants sont retirés et qu'un spacer en ciment temporaire est inséré. • Codifier aussi le retrait de la prothèse (voir 1.VA.55.^) • Sélectionner l'attribut de situation P = Primaire, dans l'éventualité peu probable qu'un spacer en ciment est inséré dans l'articulation de la hanche sans la présence d'implants prothétiques.	—
approche antérieure ouverte (conservation du muscle) (antérolatérale, antérieure directe)					
prothèse à deux composants [fémur avec acétabulum]	1.VA.53.LL-PN	1.VA.53.LL-PN-A	1.VA.53.LL-PN-K	1.VA.53.LL-PN-N Comprend: • Remplacement total de la hanche, prothèse hybride	1.VA.53.LL-PN-Q Comprend: • Remplacement total de la hanche, prothèse hybride avec greffe osseuse
prothèse à un composant [fémur]	1.VA.53.LL-PM	1.VA.53.LL-PM-A	1.VA.53.LL-PM-K	1.VA.53.LL-PM-N	1.VA.53.LL-PM-Q
spacer en ciment [temporaire, imprégné d'antibiotiques]	—	—	—	1.VA.53.LL-SL-N Note: • Sélectionner l'attribut de situation R = Reprise, lorsque les implants prothétiques existants sont retirés et qu'un spacer en ciment temporaire est inséré. • Codifier aussi le retrait de la prothèse (voir 1.VA.55.^) • Sélectionner l'attribut de situation P = Primaire, dans l'éventualité peu probable qu'un spacer en ciment est inséré dans l'articulation de la hanche sans la présence d'implants prothétiques.	—

1.VA.55.^ ^ Retrait d'un appareil, articulation de la hanche**S** 4 **L** 72

Numéro de référence	Attribut facultatif ou obligatoire	Description de référence	Type d'attribut	Codes des attributs	Descriptions des attributs
S 4	Facultatif	Abandon	Situation	A	Abandon en cours d'intervention
L 72	Obligatoire	Bilatéralité Attribut Obligatoire	Lieu	B	Bilatéral
				L	Gauche
				R	Droit
				U	Unilatéral sans précision

1.VA.55.DA-NW	plaque, vis, approche endoscopique [arthroscopie]
1.VA.55.JA-GX	dispositif NCA, approche externe
1.VA.55.LA-K8	agent antibactérien [par exemple, perles de gentamicine], approche ouverte
1.VA.55.LA-KD	fil, agrafe, approche ouverte
1.VA.55.LA-NV	broche ou clou, approche ouverte
1.VA.55.LA-NW	plaque, vis, approche ouverte
1.VA.55.LA-PM	prothèse non cimentée à un composant, approche ouverte
1.VA.55.LA-PM-N	prothèse cimentée à un composant, approche ouverte
1.VA.55.LA-PN	prothèse non cimentée à deux composants, approche ouverte
1.VA.55.LA-PN-N	prothèse cimentée à deux composants, approche ouverte
1.VA.55.LA-SL-N	spacer en ciment [temporaire] [imprégné d'antibiotiques], approche ouverte
1.VA.55.LA-XX-N	maille, approche ouverte

1.VA.58.^ ^ Prélèvement, articulation de la hanche**S** 4 **L** 2

Numéro de référence	Attribut facultatif ou obligatoire	Description de référence	Type d'attribut	Codes des attributs	Descriptions des attributs
S 4	Facultatif	Abandon	Situation	A	Abandon en cours d'intervention
L 2	Facultatif	Bilatéralité (optionnel)	Lieu	B	Bilatéral
				L	Gauche
				R	Droit
				S	Unilatéral (non spécifié si gauche ou droit)

Comprend: Prélèvement, tissu ostéo-cartilagineux de l'articulation de la hanche (cartilage)

1.VA.58.DA	approche endoscopique [arthroscopie]
1.VA.58.HA	approche percutanée (à l'aiguille)

1.VA.59.^.^ Destruction, articulation de la hanche**S** 4

Numéro de référence	Attribut facultatif ou obligatoire	Description de référence	Type d'attribut	Codes des attributs	Descriptions des attributs
S 4	Facultatif	Abandon	Situation	A	Abandon en cours d'intervention

Comprend:

- Ablation, articulation de la hanche, utilisation de radionucléide
- Radiosynovectomie, articulation de la hanche
- Radiosynoviorthèse, articulation de la hanche
- Synovectomie radionucléide, articulation de la hanche
- Synoviorthèse médicale, articulation de la hanche
- Synoviorthèse radio-isotopique, articulation de la hanche

1.VA.59.HA-AD	approche percutanée à l'aiguille (intraarticulaire) avec une crysonde
1.VA.59.HA-AW	approche percutanée à l'aiguille (intraarticulaire) avec une sonde émettrice de radiofréquences
	Comprend: Ablation par radiofréquence (ARF), articulation de la hanche
1.VA.59.HA-V1	approche percutanée à l'aiguille (intraarticulaire) avec un agent pharmaceutique radioactif [p.ex., erbium 169, yttrium 90, P32]
1.VA.59.HA-X7	approche percutanée à l'aiguille (intraarticulaire) avec un agent chimique

1.VA.72.^.^ Libération, articulation de la hanche**S** 4 **L** 2

Numéro de référence	Attribut facultatif ou obligatoire	Description de référence	Type d'attribut	Codes des attributs	Descriptions des attributs
S 4	Facultatif	Abandon	Situation	A	Abandon en cours d'intervention
L 2	Facultatif	Bilatéralité (optionnel)	Lieu	B	Bilatéral
				L	Gauche
				R	Droit
				S	Unilatéral (non spécifié si gauche ou droit)

Comprend:

- Artholyse, articulation de la hanche
- Libération capsulaire, articulation de la hanche
- Libération opératoire [adhérences], articulation de la hanche
- Libération, ligaments, hanche

À l'exclusion de: Libération par manipulation, adhérences, articulation de la hanche (voir [1.VA.05.^.](#))
 Réduction d'une luxation de la hanche (voir [1.VA.73.^.](#))
 Thérapie par l'exercice [passif ou actif] uniquement (voir [1.VA.02.^.](#))

Ne pas utiliser: Lorsque l'une des interventions suivantes est réalisée simultanément avec une libération capsulaire: excision d'articulation [arthrectomie, chondrectomie, synovectomie], extraction d'arthrophyte, réparation [ou résection] de ligaments (voir [1.VA.80.^.](#))

1.VA.72.DA	approche endoscopique [arthroscopie]
1.VA.72.LA	approche ouverte (incision)

1.VA.73.^ ^ Réduction, articulation de la hanche**S** ⁴ **L** ²

Numéro de référence	Attribut facultatif ou obligatoire	Description de référence	Type d'attribut	Codes des attributs	Descriptions des attributs
S 4	Facultatif	Abandon	Situation	A	Abandon en cours d'intervention
L 2	Facultatif	Bilatéralité (optionnel)	Lieu	B	Bilatéral
				L	Gauche
				R	Droit
				S	Unilatéral (non spécifié si gauche ou droit)

Comprend: Parage (débridement) avec réduction, articulation de la hanche
Remise en place, articulation de la hanche

À l'exclusion de: avec fixation, articulation de la hanche (voir [1.VA.74.^ ^](#))

À codifier aussi: Toute immobilisation (voir [1.VA.03.^ ^](#))
Toute ténotomie des adducteurs ou libération de tendon concomitante (voir [1.VE.72.^ ^](#))

1.VA.73.JA approche fermée (externe)
1.VA.73.LA approche ouverte

1.VA.74.^ ^ Fixation, articulation de la hanche**S** 5 **L** 72

Numéro de référence	Attribut facultatif ou obligatoire	Description de référence	Type d'attribut	Codes des attributs	Descriptions des attributs
S 5	Facultatif	Traitement - situation 1	Situation	A	Abandon en cours d'intervention
				R	Reprise
L 72	Obligatoire	Bilatéralité Attribut Obligatoire	Lieu	B	Bilatéral
				L	Gauche
				R	Droit
				U	Unilatéral sans précision

Comprend:

Fixation, acétabulum avec tête (ou col) du fémur
 Fixation, tête (ou col) du fémur
 Parage (débridement) avec fixation, articulation de la hanche [par exemple, en vue de la réparation d'une absence de solidification (pseudoarthrose)]
 Parage (débridement) avec réduction et fixation, articulation de la hanche
 Réduction avec fixation, acétabulum avec tête (ou col) du fémur
 Réduction avec fixation, articulation de la hanche
 Réduction avec fixation, tête (ou col) du fémur

À l'exclusion de: avec implantation d'une prothèse (voir [1.VA.53.^ ^](#))

À codifier aussi: Toute fixation concomitante de l'articulation sacro-iliaque (voir [1.SI.74.^ ^](#))
 Toute fixation concomitante du bassin avec ou sans le pubis (voir [1.SQ.74.^ ^](#))
 Toute fixation concomitante du pubis (voir [1.SW.74.^ ^](#))
 Toute immobilisation, articulation de la hanche (voir [1.VA.03.^ ^](#))

1.VA.74.^.^ Fixation, articulation de la hanche	dispositif de fixation uniquement	avec autogreffe osseuse	avec homogreffe osseuse	avec source combinée de tissus [par exemple, greffe osseuse, ciment, pâte]	avec tissu synthétique [par exemple, ciment à os, pâte]
approche ouverte					
utilisation d'un clou centromédullaire	1.VA.74.LA-LQ	1.VA.74.LA-LQ-A	1.VA.74.LA-LQ-K	1.VA.74.LA-LQ-Q	1.VA.74.LA-LQ-N
utilisation d'une broche, d'un clou	1.VA.74.LA-NV	1.VA.74.LA-NV-A	1.VA.74.LA-NV-K	1.VA.74.LA-NV-Q	1.VA.74.LA-NV-N
utilisation de plaque, vis	1.VA.74.LA-NW	1.VA.74.LA-NW-A	1.VA.74.LA-NW-K	1.VA.74.LA-NW-Q	1.VA.74.LA-NW-N
utilisation de fil	1.VA.74.LA-KD	1.VA.74.LA-KD-A	1.VA.74.LA-KD-K	1.VA.74.LA-KD-Q	1.VA.74.LA-KD-N
approche endoscopique [arthroscopie]					
utilisation d'une broche, d'un clou	1.VA.74.DA-NV	—	—	—	—
utilisation de vis, de plaque et vis	1.VA.74.DA-NW	—	—	—	—
utilisation de fil	1.VA.74.DA-KD	—	—	—	—
approche percutanée [par exemple, avec réduction fermée ou sans réduction]					
utilisation d'une broche, d'un clou	1.VA.74.HA-NV	—	—	—	—
utilisation de vis, de plaque et vis	1.VA.74.HA-NW	—	—	—	—
utilisation de fil	1.VA.74.HA-KD	—	—	—	—
utilisation d'un clou centromédullaire	1.VA.74.HA-LQ	—	—	—	—

1.VA.75.^.^ Fusion, articulation de la hanche**S** 5 **L** 12

Numéro de référence	Attribut facultatif ou obligatoire	Description de référence	Type d'attribut	Codes des attributs	Descriptions des attributs
S 5	Facultatif	Traitement - situation 1	Situation	A	Abandon en cours d'intervention
				R	Reprise
L 12	Facultatif	Droit/gauche	Lieu	L	Gauche
				R	Droit
				S	Unilatéral (non spécifié si gauche ou droit)

Comprend: Arthrodèse, articulation de la hanche**À l'exclusion de:** Fusion, articulation sacro-iliaque de la hanche (voir [1.SI.75.^.^](#))

1.VA.75.^ Fusion, articulation de la hanche	cimenté	non cimenté	avec autogreffe osseuse	avec source combinée de tissus [par exemple, greffe osseuse, ciment, pâte]
utilisation d'un dispositif de fixation externe	1.VA.75.LA-KC-N	1.VA.75.LA-KC	1.VA.75.LA-KC-A	1.VA.75.LA-KC-Q
utilisation d'un clou centromédullaire	1.VA.75.LA-LQ-N	1.VA.75.LA-LQ	1.VA.75.LA-LQ-A	1.VA.75.LA-LQ-Q
utilisation d'une broche, d'un clou	1.VA.75.LA-NV-N	1.VA.75.LA-NV	1.VA.75.LA-NV-A	1.VA.75.LA-NV-Q
utilisation de plaque, vis	1.VA.75.LA-NW-N	1.VA.75.LA-NW	1.VA.75.LA-NW-A	1.VA.75.LA-NW-Q

1.VA.80.^ Réparation, articulation de la hanche**S** 5 **L** 2

Numéro de référence	Attribut facultatif ou obligatoire	Description de référence	Type d'attribut	Codes des attributs	Descriptions des attributs
S 5	Facultatif	Traitement - situation 1	Situation	A	Abandon en cours d'intervention
				R	Reprise
L 2	Facultatif	Bilatéralité (optionnel)	Lieu	B	Bilatéral
				L	Gauche
				R	Droit
				S	Unilatéral (non spécifié si gauche ou droit)

Comprend:

Arthroplastie, hanche
 Capsulorrhaphie, articulation de la hanche
 Décompression centrale, tête du fémur (par exemple, en cas de nécrose avasculaire)
 Greffe [os], tête du fémur [par exemple, en cas de nécrose avasculaire]
 Ostéotomie, énarthrose, hanche
 Ostéotomie, tête ou col du fémur
 Revascularisation, tête du fémur

À l'exclusion de:

Arthroplastie avec implantation d'une prothèse, hanche (voir [1.VA.53.^](#))
 Arthroplastie avec réduction et fixation, hanche (voir [1.VA.74.^](#))
 Ostéotomie de l'acétabulum uniquement (voir [1.SQ.80.^](#))
 Ostéotomie, acétabulum (par exemple, Chiari, cadran, repli synovial interne) (voir [1.SQ.80.^](#))
 Ostéotomie, intertrochantérienne (voir [1.VC.80.^](#))
 Ostéotomie, proximale fémorale (voir [1.VC.80.^](#))
 Plastie du trochanter (voir [1.VC.80.^](#))
 Remplacement chondral osseux par autogreffe, articulation de la hanche uniquement (voir [1.VA.83.^](#))

Note:

Peut comprendre plusieurs interventions sur l'articulation de la hanche, notamment: excision d'articulation [arthrectomie, chondrectomie, parage (débridement) ou synovectomie], extraction d'arthrophyte, réparation [ou résection] de ligament, libération capsulaire.

1.VA.80.^.^ Réparation, articulation de la hanche	approche endoscopique [arthroscopie]	approche ouverte	approche ouverte avec fil
avec autogreffe [par exemple, os ou tendon]	—	1.VA.80.LA-XX-A	1.VA.80.LA-KD-A
avec homogreffe [par exemple, os ou tendon]	—	1.VA.80.LA-XX-K	1.VA.80.LA-KD-K
avec lambeau libre [par exemple, lambeau péronier vascularisé libre] avec ou sans greffon osseux prélevé localement	—	1.VA.80.LA-XX-F	1.VA.80.LA-KD-F
avec lambeau pédiculé [par exemple, os sur un pédicule vasculaire de l'ilion] avec ou sans greffon osseux prélevé localement	—	1.VA.80.LA-XX-G	1.VA.80.LA-KD-G
avec tissu synthétique [par exemple, goretex, cartilage en polymère artificiel]	1.VA.80.DA-XX-N	1.VA.80.LA-XX-N	—
avec technique d'apposition simple uniquement [par exemple, suture]	1.VA.80.DA	1.VA.80.LA	—
avec technique spéciale d'incision uniquement [par exemple, réalisation de plusieurs trous de trépan pour revasculariser la tête du fémur]	1.VA.80.GZ	1.VA.80.WK	—

1.VA.83.^.^ Transfert, articulation de la hanche**S**⁴ **L**²

Numéro de référence	Attribut facultatif ou obligatoire	Description de référence	Type d'attribut	Codes des attributs	Descriptions des attributs
S 4	Facultatif	Abandon	Situation	A	Abandon en cours d'intervention
L 2	Facultatif	Bilatéralité (optionnel)	Lieu	B	Bilatéral
				L	Gauche
				R	Droit
				S	Unilatéral (non spécifié si gauche ou droit)

Comprend: Autotransplantation, chondrocytes en culture, articulation de la hanche
Thérapie, gène de chondrocyte, articulation de la hanche

1.VA.83.DA-XX-A	autogreffe (chondrale), approche endoscopique [arthroscopie]
	Comprend: Remplacement osseux chondral, tête du fémur (défaut)
1.VA.83.DA-XX-P	chondrocytes en culture, approche endoscopique [arthroscopie]
1.VA.83.HA-XX-P	chondrocytes en culture, approche percutanée

1.VA.87.^ ^ Excision partielle, articulation de la hanche**S** 4 **L** 2

Numéro de référence	Attribut facultatif ou obligatoire	Description de référence	Type d'attribut	Codes des attributs	Descriptions des attributs
S 4	Facultatif	Abandon	Situation	A	Abandon en cours d'intervention
L 2	Facultatif	Bilatéralité (optionnel)	Lieu	B	Bilatéral
				L	Gauche
				R	Droit
				S	Unilatéral (non spécifié si gauche ou droit)

Comprend: Arthrectomie, articulation de la hanche
 Chondrectomie, articulation de la hanche
 Extraction dépôts, fragments, souris intraarticulaires, articulation de la hanche
 Parage (débridement), articulation de la hanche
 Synovectomie, articulation de la hanche

À l'exclusion de: Décompression centrale (biopsie), tête du fémur (voir [2.VA.71.^ ^](#))
 Ostectomie de la tête du fémur (voir [1.VC.87.^ ^](#))
 Ostectomie de la tête du fémur avec remplacement par prothèse (voir [1.VA.53.^ ^](#))
 Parage (débridement) avec réduction, articulation de la hanche (voir [1.VA.73.^ ^](#))
 Radiosynovectomie, articulation de la hanche (voir [1.VA.59.^ ^](#))

Ne pas utiliser: Lorsque l'une des interventions suivantes capsulaire – ménisectomie, méniscopeplastie, libération capsulaire – est réalisée simultanément avec tout type d'excision d'articulation telle qu'une arthrectomie, chondrectomie, condylectomie, extraction (dépôts, fragments, souris intraarticulaires), synovectomie (voir [1.VA.80.^ ^](#))

1.VA.87.^ ^ Excision partielle, articulation de la hanche	approche endoscopique [arthroscopie]	approche ouverte
autre excision d'articulation [arthrectomie, chondrectomie, parage (débridement)] avec ou sans synovectomie	1.VA.87.DA	1.VA.87.LA
synovectomie ou gangliectomie uniquement	1.VA.87.GB	1.VA.87.WJ

1.VA.93.^ ^ Amputation, articulation de la hanche**S** 5 **L** 12

Numéro de référence	Attribut facultatif ou obligatoire	Description de référence	Type d'attribut	Codes des attributs	Descriptions des attributs
S 5	Facultatif	Traitement - situation 1	Situation	A	Abandon en cours d'intervention
				R	Reprise
L 12	Facultatif	Droit/gauche	Lieu	L	Gauche
				R	Droit
				S	Unilatéral (non spécifié si gauche ou droit)

Comprend: Amputation, au niveau de l'articulation de la hanche

1.VA.93.LA	avec technique d'apposition simple [par exemple, suture] (pour fermer le moignon)
1.VA.93.LA-XX-A	avec greffe cutanée (pour fermer le moignon)
1.VA.93.LA-XX-E	avec lambeau local [myoplastie ou fixation chirurgicale des muscles] (pour fermer le moignon)

1.VC.^.^ Interventions thérapeutiques sur le fémur

Comprend: Fémur [épiphyse, périoste]
Région intertrochantérienne du fémur
Région pertrochantérienne du fémur
Trochanter [grand et petit] du fémur

À l'exclusion de: Condyle fémoral (externe et interne) (voir [1.VG.^.^](#))
Épicondyle fémoral (médial, latéral) (voir [1.VG.^.^](#))
Surface articulaire du fémur (hanche) (voir [1.VA.^.^](#))
Surface articulaire du fémur distal (genou) (voir [1.VG.^.^](#))
Surface articulaire du fémur proximal (hanche) (voir [1.VA.^.^](#))
Tête du fémur (voir [1.VA.^.^](#))
Tubercule fémoral (adducteur) (voir [1.VG.^.^](#))

1.VC.03.^ ^ Immobilisation, fémur**S** 12 **L** 2

Numéro de référence	Attribut facultatif ou obligatoire	Description de référence	Type d'attribut	Codes des attributs	Descriptions des attributs
S 12	Facultatif	Traitement - situation 7	Situation	R	Reprise
L 2	Facultatif	Bilatéralité (optionnel)	Lieu	B	Bilatéral
				L	Gauche
				R	Droit
				S	Unilatéral (non spécifié si gauche ou droit)

Comprend: Immobilisation avec traction, fémur
 Pose, dispositif d'immobilisation externe, fémur
 Retrait avec remplacement, dispositif d'immobilisation externe, fémur
 Traction, fémur

Note: Peut impliquer l'immobilisation de la hanche et/ou de la partie inférieure de la jambe pour stabiliser le fémur.

1.VC.03.^ ^ Immobilisation, fémur	immobilisation uniquement	avec traction externe [par exemple, peau]	avec traction percutanée [par exemple, squelettique]
utilisation d'appareillage	1.VC.03.JA-EQ	—	—
utilisation d'un plâtre [par exemple, spica, orthèse]	1.VC.03.JA-FQ	1.VC.03.JZ-FQ	1.VC.03.HA-FQ
utilisation d'un appareil de fixation externe percutané	—	—	1.VC.03.HA-KC
utilisation d'une orthèse pneumatique	1.VC.03.JA-MM	—	—
utilisation d'une attelle	1.VC.03.JA-SR	1.VC.03.JZ-SR	1.VC.03.HA-SR
utilisation d'une traction uniquement	—	1.VC.03.JZ-TA	1.VC.03.HA-TA

1.VC.09.^ ^ Stimulation, fémur**L** 2

Numéro de référence	Attribut facultatif ou obligatoire	Description de référence	Type d'attribut	Codes des attributs	Descriptions des attributs
L 2	Facultatif	Bilatéralité (optionnel)	Lieu	B	Bilatéral
				L	Gauche
				R	Droit
				S	Unilatéral (non spécifié si gauche ou droit)

Comprend: Insertion, stimulateur électrique visant à faciliter la consolidation osseuse, fémur
 Stimulation cutanée, fémur

1.VC.09.HA-JA	insertion percutanée d'électrodes [par exemple, stimulateur électrique visant à faciliter la consolidation osseuse]
1.VC.09.JA-AQ	par utilisation d'aimants externes [par exemple, champ électromagnétique pulsé]
1.VC.09.JA-JA	par insertion d'électrodes externes [par exemple, sous un plâtre]

1.VC.35.^ ^ Pharmacothérapie (locale), fémur**L** ²

Numéro de référence	Attribut facultatif ou obligatoire	Description de référence	Type d'attribut	Codes des attributs	Descriptions des attributs
L 2	Facultatif	Bilatéralité (optionnel)	Lieu	B	Bilatéral
				L	Gauche
				R	Droit
				S	Unilatéral (non spécifié si gauche ou droit)

Comprend: Irrigation, fémur
Nettoyage, fémur (plaie de fracture ouverte)

À l'exclusion de: Concomitante avec fixation, fémur (voir [1.VC.74.^ ^](#))
concomitante avec une réduction (ouverte) du fémur (voir [1.VC.73.^ ^](#))

1.VC.35.JA-D1	approche externe et utilisation d'une solution d'irrigation antiinfectieuse Comprend: chlorhexidine, néomycine
1.VC.35.JA-D2	approche externe et utilisation d'une solution d'irrigation salée Comprend: chlorure de sodium
1.VC.35.JA-D3	approche externe et utilisation d'une autre solution d'irrigation Comprend: sorbitol, mannitol
1.VC.35.LA-K8	approche ouverte et utilisation d'un agent antibactérien [p. ex., perles de gentamicine]

1.VC.38.^ ^ Gestion d'un appareil externe, fémur**L** ²

Numéro de référence	Attribut facultatif ou obligatoire	Description de référence	Type d'attribut	Codes des attributs	Descriptions des attributs
L 2	Facultatif	Bilatéralité (optionnel)	Lieu	B	Bilatéral
				L	Gauche
				R	Droit
				S	Unilatéral (non spécifié si gauche ou droit)

Comprend: Ajustement d'un appareil, fémur
Pose et retrait de poids de traction, fémur
Retrait d'un dispositif d'immobilisation, fémur

À l'exclusion de: Retrait avec remplacement, dispositif d'immobilisation externe (voir [1.VC.03.^^](#))

1.VC.38.HA-KC	appareil de fixation externe percutané
1.VC.38.HA-TA	dispositif de traction squelettique
1.VC.38.JA-EQ	orthèse
1.VC.38.JA-FQ	plâtre
1.VC.38.JA-MM	orthèse pneumatique
1.VC.38.JA-SR	attelle
1.VC.38.JA-TA	traction cutanée

1.VC.52.^^ Drainage, fémur

S 4 **L** 2

Numéro de référence	Attribut facultatif ou obligatoire	Description de référence	Type d'attribut	Codes des attributs	Descriptions des attributs
S 4	Facultatif	Abandon	Situation	A	Abandon en cours d'intervention
L 2	Facultatif	Bilatéralité (optionnel)	Lieu	B	Bilatéral
				L	Gauche
				R	Droit
				S	Unilatéral (non spécifié si gauche ou droit)

Comprend: Drainage, kyste du fémur

1.VC.52.HA	approche percutanée (à l'aiguille)
1.VC.52.HA-J2	approche percutanée (à l'aiguille) et infiltration de stéroïde
1.VC.52.HA-XX-A	approche percutanée (à l'aiguille) et tampon de moelle osseuse

1.VC.55.^^ Retrait d'un appareil, fémur

S 4 **L** 2

Numéro de référence	Attribut facultatif ou obligatoire	Description de référence	Type d'attribut	Codes des attributs	Descriptions des attributs
S 4	Facultatif	Abandon	Situation	A	Abandon en cours d'intervention
L 2	Facultatif	Bilatéralité (optionnel)	Lieu	B	Bilatéral
				L	Gauche
				R	Droit
				S	Unilatéral (non spécifié si gauche ou droit)

Comprend: Retrait d'un dispositif de fixation interne, fémur

1.VC.55.LA-DV	stimulateur électronique, approche ouverte
1.VC.55.LA-K8	agent antibactérien [par exemple, perles de gentamicine], approche ouverte
1.VC.55.LA-KD	fil, agrafe, approche ouverte
1.VC.55.LA-LQ	clou centromédullaire, approche ouverte
1.VC.55.LA-NV	broche, clou [broche métallique pour traction], approche ouverte
1.VC.55.LA-NW	plaque ou vis, approche ouverte
1.VC.55.LA-PM	endoprothèse, approche ouverte

1.VC.56.^.^ Retrait d'un corps étranger, fémur

S ⁴ **L** ²

Numéro de référence	Attribut facultatif ou obligatoire	Description de référence	Type d'attribut	Codes des attributs	Descriptions des attributs
S 4	Facultatif	Abandon	Situation	A	Abandon en cours d'intervention
L 2	Facultatif	Bilatéralité (optionnel)	Lieu	B	Bilatéral
				L	Gauche
				R	Droit
				S	Unilatéral (non spécifié si gauche ou droit)

Comprend: avec parage (débridement) du site
Retrait d'un projectile (p.ex., balle d'arme à feu, fragment de métal, clou de menuisier), fémur

À l'exclusion de: Retrait d'un dispositif de fixation, fémur (voir [1.VC.55.^.^](#))

1.VC.56.JA	approche externe (extraction manuelle)
1.VC.56.LA	approche ouverte

1.VC.58.^.^ Prélèvement, fémur

S ⁴ **L** ²

Numéro de référence	Attribut facultatif ou obligatoire	Description de référence	Type d'attribut	Codes des attributs	Descriptions des attributs
S 4	Facultatif	Abandon	Situation	A	Abandon en cours d'intervention
L 2	Facultatif	Bilatéralité (optionnel)	Lieu	B	Bilatéral
				L	Gauche
				R	Droit
				S	Unilatéral (non spécifié si gauche ou droit)

1.VC.58.LA-XX-A	d'une autogreffe [osseuse], approche ouverte
1.VC.58.LA-XX-K	d'un greffon osseux (d'un donneur décédé), approche ouverte

1.VC.59.^ ^ Destruction, fémur**S** 4

Numéro de référence	Attribut facultatif ou obligatoire	Description de référence	Type d'attribut	Codes des attributs	Descriptions des attributs
S 4	Facultatif	Abandon	Situation	A	Abandon en cours d'intervention

Comprend: Sclérothérapie, fémur, intralésionnelle [p.ex., kyste osseux anévrysmal]

À l'exclusion de: Ostéoclasie, fémur (voir [1.VC.80.^ ^](#))

1.VC.59.HA-AW approche percutanée (à l'aiguille), utilisation d'une sonde émettrice de radiofréquences

Comprend: Ablation par radiofréquence (ARF), fémur

1.VC.59.HA-X7 approche percutanée (à l'aiguille), utilisation d'un agent chimique (p.ex., Ethibloc, zein)

1.VC.73.^ ^ Réduction, fémur**S** 4 **L** 2

Numéro de référence	Attribut facultatif ou obligatoire	Description de référence	Type d'attribut	Codes des attributs	Descriptions des attributs
S 4	Facultatif	Abandon	Situation	A	Abandon en cours d'intervention
L 2	Facultatif	Bilatéralité (optionnel)	Lieu	B	Bilatéral
				L	Gauche
				R	Droit
				S	Unilatéral (non spécifié si gauche ou droit)

Comprend: avec irrigation, plaie de fracture ouverte, fémur
Réduction avec parage (débridement), fémur

À l'exclusion de: avec fixation, fémur (voir [1.VC.74.^ ^](#))
Réduction, tête et col du fémur (voir [1.VA.73.^ ^](#))

À codifier aussi: Tout pose concomitante d'une traction squelettique (voir [1.VC.03.^ ^](#))
Toute immobilisation concomitante par un plâtre (voir [1.VC.03.^ ^](#))

1.VC.73.JA approche fermée (externe)

1.VC.73.LA approche ouverte

1.VC.74.^ ^ Fixation, fémur**S** 5 **L** A1

Numéro de référence	Attribut facultatif ou obligatoire	Description de référence	Type d'attribut	Codes des attributs	Descriptions des attributs
S 5	Facultatif	Traitement - situation 1	Situation	A	Abandon en cours d'intervention
				R	Reprise
L A1	Obligatoire	Os longs 1 Obligatoire	Lieu	B	Bilatéral
				L	Gauche [diaphyse ou SAI]
				L D	Gauche distal
				L E	Épiphyse gauche
				L P	Gauche proximal (trochanter)
				R	Droite [diaphyse ou SAI]
				R C	Épiphyse droite
				R D	Droit distal
				R P	Droit proximal (trochanter)

Comprend:

avec irrigation, plaie de fracture ouverte, fémur
 en vue de l'arrêt de la croissance osseuse, fémur (par exemple, arrêt épiphysaire)
 en vue de la croissance osseuse guidée
 en vue de la réparation d'une absence de solidification (pseudoarthrose), fémur
 Épiphysiodèse, fémur
 Fixation, trochanter
 Parage (débridement) avec fixation, fémur
 Pose d'agrafes, épiphysaire, fémur
 Réduction avec fixation, fémur

À l'exclusion de: Fixation, tête ou col du fémur (voir [1.VA.74.^ ^](#))

1.VC.74.^ Fixation, fémur	sans utilisation de tissu	avec autogreffe osseuse	avec homogreffe osseuse	avec source combinée de tissus [par exemple, greffe osseuse, ciment, pâte]	avec tissu synthétique [par exemple, ciment à os, pâte]
approche ouverte					
utilisation d'une broche, d'un clou	1.VC.74.LA-NV	1.VC.74.LA-NV-A	1.VC.74.LA-NV-K	1.VC.74.LA-NV-Q	1.VC.74.LA-NV-N
utilisation de vis, de plaque et vis	1.VC.74.LA-NW	1.VC.74.LA-NW-A	1.VC.74.LA-NW-K	1.VC.74.LA-NW-Q	1.VC.74.LA-NW-N
utilisation de fil, d'agrafes, de câble	1.VC.74.LA-KD	1.VC.74.LA-KD-A	1.VC.74.LA-KD-K	1.VC.74.LA-KD-Q	1.VC.74.LA-KD-N
utilisation d'un clou centromédullaire	1.VC.74.LA-LQ	1.VC.74.LA-LQ-A	1.VC.74.LA-LQ-K	1.VC.74.LA-LQ-Q	1.VC.74.LA-LQ-N
aucun dispositif de fixation [par exemple, pour épiphysiodèse]	1.VC.74.LA	—	—	—	—
approche percutanée [par exemple, avec réduction fermée ou sans réduction]					
utilisation d'une broche, d'un clou	1.VC.74.HA-NV	—	—	—	—
utilisation d'un clou centromédullaire	1.VC.74.HA-LQ	—	—	—	—
utilisation de plaque, vis	1.VC.74.HA-NW	—	—	—	—
aucun dispositif de fixation [par exemple, pour épiphysiodèse]	1.VC.74.HA	—	—	—	—

1.VC.79.^ Réparation d'augmentation, fémur**S** ⁵ **L** ²

Numéro de référence	Attribut facultatif ou obligatoire	Description de référence	Type d'attribut	Codes des attributs	Descriptions des attributs
S 5	Facultatif	Traitement - situation 1	Situation	A	Abandon en cours d'intervention
				R	Reprise
L 2	Facultatif	Bilatéralité (optionnel)	Lieu	B	Bilatéral
				L	Gauche
				R	Droit
				S	Unilatéral (non spécifié si gauche ou droit)

Comprend: Allongement, fémur
Corticotomie avec distraction, fémur
Distraction osseuse (osséodistraction/ostéodistraction), fémur
Ostéotomie (transverse) avec distraction, fémur (en vue de l'allongement)

À l'exclusion de: Ostéotomie, allongement, fémur, par greffe osseuse (voir [1.VC.80.^](#))

1.VC.79.HA-MG	approche percutanée et utilisation d'un dispositif de distraction [par exemple, charnière, Ilizarov]
1.VC.79.LA-MG	approche ouverte et utilisation d'un dispositif de distraction [par exemple, charnière, Ilizarov]

1.VC.80.^ ^ Réparation, fémur**S** 5 **L** 51

Numéro de référence	Attribut facultatif ou obligatoire	Description de référence	Type d'attribut	Codes des attributs	Descriptions des attributs
S 5	Facultatif	Traitement - situation 1	Situation	A	Abandon en cours d'intervention
				R	Reprise
L 51	Facultatif	Os longs 2	Lieu	B	Bilatéral
				L	Gauche [diaphyse ou SAI]
				L D	Gauche distal
				L P	Gauche proximal (trochanter)
				R	Droit [diaphyse ou SAI]
				R D	Droit distal
				R P	Droit proximal (trochanter)

Comprend:

Avancement, grand trochanter
 Ostéoclasie, fémur
 Ostéoplastie, fémorale
 Ostéotomie (allongement, raccourcissement), fémur
 Ostéotomie, diaphyse du fémur [en cas de malformation]
 Ostéotomie, fémur distal [en cas d'asymétrie de la croissance osseuse]
 Ostéotomie, fémur proximal (en cas d'hypoplasie fémorale proximale)
 Ostéotomie, intertrochantérienne
 Plastie de rotation de Van Nes (ostéotomie en cas d'hypoplasie fémorale proximale)
 Plastie du trochanter, hanche [en vue du réalignement de l'articulation]

À l'exclusion de:

Ostéotomie de la tête du fémur en cas de nécrose avasculaire (voir [1.VA.80.^ ^](#))
 Ostéotomie, col du fémur [ostéotomie de raccourcissement du fémur] (voir [1.VA.80.^ ^](#))
 Ostéotomie, fémur, en vue de l'allongement par distraction (voir [1.VC.79.^ ^](#))
 Plastie de rotation de Van Nes concomitante avec une résection du fémur (épargnant le membre) (voir [1.VC.91.^ ^](#))
 Revascularisation, tête du fémur (voir [1.VA.80.^ ^](#))

À codifier aussi:

Tout transfert concomitant d'un tendon [tubercule] (voir [1.VS.80.^ ^](#))

1.VC.80.^ ^ Réparation, fémur	sans utilisation de tissu (pour la réparation)	avec autogreffe [par exemple, os, tendon]	avec homogreffe osseuse	avec source combinée de tissus [par exemple, greffe osseuse, lambeau, pâte]	avec tissu synthétique [par exemple, ciment à os, pâte]	avec lambeau pédiculé [par exemple, plastie par rotation]
sans utilisation de dispositif (pour la réparation)	—	—	—	—	1.VC.80.LA-XX-N	1.VC.80.LA-XX-G
utilisation d'une broche, d'un clou	1.VC.80.LA-NV	1.VC.80.LA-NV-A	1.VC.80.LA-NV-K	1.VC.80.LA-NV-Q	1.VC.80.LA-NV-N	1.VC.80.LA-NV-G
utilisation de plaque, vis	1.VC.80.LA-NW	1.VC.80.LA-NW-A	1.VC.80.LA-NW-K	1.VC.80.LA-NW-Q	1.VC.80.LA-NW-N	1.VC.80.LA-NW-G
utilisation de fil, de maille, d'agrafes	1.VC.80.LA-KD	1.VC.80.LA-KD-A	1.VC.80.LA-KD-K	1.VC.80.LA-KD-Q	1.VC.80.LA-KD-N	1.VC.80.LA-KD-G
utilisation d'un clou centromédullaire	1.VC.80.LA-LQ	—	—	—	—	—

1.VC.82.^.^ Rattachement, fémur**S** 4 **L** 2

Numéro de référence	Attribut facultatif ou obligatoire	Description de référence	Type d'attribut	Codes des attributs	Descriptions des attributs
S 4	Facultatif	Abandon	Situation	A	Abandon en cours d'intervention
L 2	Facultatif	Bilatéralité (optionnel)	Lieu	B	Bilatéral
				L	Gauche
				R	Droit
				S	Unilatéral (non spécifié si gauche ou droit)

Comprend: Rattachement, au-dessus du genou**Note:** Implique une technique de microchirurgie pour rétablir les fonctions vasculaires et nerveuses.

1.VC.82.LA	par technique d'apposition simple [par exemple, suture]
1.VC.82.LA-NW	fixation par vis ou plaque avec technique d'apposition
1.VC.82.LA-NW-A	fixation par vis ou plaque avec autogreffe osseuse
1.VC.82.LA-NW-N	fixation par vis ou plaque avec tissu synthétique [par exemple, ciment à os ou pâte]
1.VC.82.LA-XX-F	par lambeau libre [par exemple, lambeau musculocutané ou volet osseux composite]

1.VC.83.^.^ Transfert, fémur**S** 5 **L** 2

Numéro de référence	Attribut facultatif ou obligatoire	Description de référence	Type d'attribut	Codes des attributs	Descriptions des attributs
S 5	Facultatif	Traitement - situation 1	Situation	A	Abandon en cours d'intervention
				R	Reprise
L 2	Facultatif	Bilatéralité (optionnel)	Lieu	B	Bilatéral
				L	Gauche
				R	Droit
				S	Unilatéral (non spécifié si gauche ou droit)

Comprend: Greffe (osseuse), fémur [p.ex., en vue de la réparation d'une absence de solidification (pseudoarthrose)]
Parage (débridement) avec greffe osseuse, fémur
Séquestrectomie avec greffe osseuse (uniquement), fémur

À l'exclusion de: avec fixation, fémur (voir [1.VC.74.^^](#))
 avec ostéotomie, fémur (voir [1.VC.80.^^](#))
 en cas de nécrose avasculaire de la tête du fémur (voir [1.VA.80.^^](#))
 Ostectomie avec greffe osseuse, fémur (voir [1.VC.87.^^](#))
 Séquestrectomie avec fixation, fémur (voir [1.VC.87.^^](#))

1.VC.83.LA-XX-A par autogreffe osseuse
 1.VC.83.LA-XX-K par homogreffe osseuse
 1.VC.83.LA-XX-N par tissu synthétique [par exemple, ciment à os, pâte]
 1.VC.83.LA-XX-Q par une source combinée de tissu [p. ex., greffe osseuse, ciment, pâte]

1.VC.87.^^ Excision partielle, fémur

S 4 **L** 51

Numéro de référence	Attribut facultatif ou obligatoire	Description de référence	Type d'attribut	Codes des attributs	Descriptions des attributs
S 4	Facultatif	Abandon	Situation	A	Abandon en cours d'intervention
L 51	Facultatif	Os longs 2	Lieu	B	Bilatéral
				L	Gauche [diaphyse ou SAI]
				L D	Gauche distal
				L P	Gauche proximal (trochanter)
				R	Droit [diaphyse ou SAI]
				R D	Droit distal
				R P	Droit proximal (trochanter)

Comprend: Excision, fémur (barre épiphysaire)
 Ostectomie, fémur
 Parage (débridement), fémur
 Séquestrectomie SAI, fémur

À l'exclusion de: Débridement (parage) avec fixation, fémur (voir [1.VC.74.^^](#))
 Débridement (parage) avec réduction et fixation, fémur (voir [1.VC.74.^^](#))
 Ostectomie fémorale avec résection radicale des tissus mous adjacents (voir [1.VC.91.^^](#))
 Ostéotomie fémorale (voir [1.VC.80.^^](#))
 Parage (débridement) avec greffe osseuse [par exemple, en cas d'absence de solidification (pseudoarthrose)], fémur (voir [1.VC.83.^^](#))
 Parage (débridement) avec réduction, fémur (voir [1.VC.73.^^](#))
 Séquestrectomie avec greffe osseuse (uniquement), fémur (voir [1.VC.83.^^](#))

Note: Implique la résection du fémur [par exemple, en cas de tumeur], ce qui nécessite généralement une stabilisation concomitante du défaut chirurgical par greffe et pose de dispositifs de fixation, et, rarement, par reconstruction par volet osseux. (L'intervention définitive est la résection. Cependant, une grande partie de l'intervention peut viser à préserver des tissus dans le cadre de la gestion de la plaie chirurgicale.)

Ne pas utiliser: Lorsque l'ostectomie est réalisée en vue du remplacement de la tête du fémur par une prothèse (voir [1.VA.53.^^](#))

1.VC.87.^ Excision partielle, fémur	sans utilisation de tissu (pour la fermeture du défaut)	avec autogreffe osseuse	avec homogreffe osseuse	avec source combinée de tissus [par exemple, greffe, lambeau, ciment à os]	avec lambeau libre [par exemple, lambeau péronier]	avec lambeau pédiculé [lambeau musculocutané]	avec tissu synthétique [ciment à os, pâte]
sans utilisation de dispositif (pour la fermeture)	1.VC.87.LA	1.VC.87.LA-XX-A	1.VC.87.LA-XX-K	1.VC.87.LA-XX-Q	—	1.VC.87.LA-XX-G	1.VC.87.LA-XX-N
utilisation d'une endoprothèse [tête du fémur]	1.VC.87.LA-PM	1.VC.87.LA-PM-A	1.VC.87.LA-PM-K	1.VC.87.LA-PM-Q	1.VC.87.LA-PM-F	—	1.VC.87.LA-PM-N
utilisation d'un clou centromédullaire	1.VC.87.LA-LQ	1.VC.87.LA-LQ-A	1.VC.87.LA-LQ-K	1.VC.87.LA-LQ-Q	1.VC.87.LA-LQ-F	1.VC.87.LA-LQ-G	1.VC.87.LA-LQ-N
utilisation d'une broche, d'un clou	1.VC.87.LA-NV	1.VC.87.LA-NV-A	1.VC.87.LA-NV-K	1.VC.87.LA-NV-Q	1.VC.87.LA-NV-F	1.VC.87.LA-NV-G	1.VC.87.LA-NV-N
utilisation de vis, de plaque et vis	1.VC.87.LA-NW	1.VC.87.LA-NW-A	1.VC.87.LA-NW-K	1.VC.87.LA-NW-Q	1.VC.87.LA-NW-F	1.VC.87.LA-NW-G	1.VC.87.LA-NW-N
utilisation de fil, de maille, d'agrafes	1.VC.87.LA-KD	1.VC.87.LA-KD-A	1.VC.87.LA-KD-K	1.VC.87.LA-KD-Q	1.VC.87.LA-KD-F	1.VC.87.LA-KD-G	1.VC.87.LA-KD-N

1.VC.91.^ Excision radicale, fémur**S** 4 **L** 51

Numéro de référence	Attribut facultatif ou obligatoire	Description de référence	Type d'attribut	Codes des attributs	Descriptions des attributs
S 4	Facultatif	Abandon	Situation	A	Abandon en cours d'intervention
L 51	Facultatif	Os longs 2	Lieu	B	Bilatéral
				L	Gauche [diaphyse ou SAI]
				L D	Gauche distal
				L P	Gauche proximal (trochanter)
				R	Droit [diaphyse ou SAI]
				R D	Droit distal
				R P	Droit proximal (trochanter)

Comprend: Amputation (au-dessus du genou) avec plastie de Van Nes (reconstruction) avec fixation ou implantation d'une prothèse
 Excision radicale, tissus mous de la jambe avec ostectomie du fémur
 Ostectomie, fémur avec résection radicale des tissus mous adjacents
 Résection épargnant le membre, fémur

À l'exclusion de: Ajustement d'une prothèse extensible [croissance] (voir [1.WZ.54.^](#))
 Parage (débridement) avec greffe osseuse [par exemple, en cas de pseudarthrose], fémur (voir [1.VC.83.^](#))

Note: Implique la résection radicale du fémur et des tissus mous adjacents (parfois appelée «résection locale préservant le membre»), qui nécessite habituellement une stabilisation concomitante du défaut chirurgical, le plus souvent par greffe et pose de dispositifs de fixation, plus rarement par reconstruction à l'aide d'un volet osseux. (L'intervention définitive est la résection. Cependant, une grande partie de l'intervention peut viser à préserver des tissus dans le cadre de la gestion de la plaie chirurgicale.)

1.VC.91.^ Excision radicale, fémur	sans utilisation de tissu (pour la fermeture du défaut)	avec autogreffe osseuse	avec homogreffe osseuse	avec source combinée de tissus [par exemple, greffe, ciment, pâte]	avec lambeau pédiculé [lambeau musculocutané]	avec lambeau libre [par exemple, lambeau péronier]	avec tissu synthétique [ciment à os, pâte]
utilisation d'une endoprothèse à un composant [tête du fémur]	1.VC.91.LA-PM	1.VC.91.LA-PM-A	1.VC.91.LA-PM-K	1.VC.91.LA-PM-Q	1.VC.91.LA-PM-G	1.VC.91.LA-PM-F	1.VC.91.LA-PM-N
utilisation d'un clou centromédullaire	1.VC.91.LA-LQ	1.VC.91.LA-LQ-A	1.VC.91.LA-LQ-K	1.VC.91.LA-LQ-Q	1.VC.91.LA-LQ-G	1.VC.91.LA-LQ-F	1.VC.91.LA-LQ-N
utilisation d'une broche, d'un clou	1.VC.91.LA-NV	1.VC.91.LA-NV-A	1.VC.91.LA-NV-K	1.VC.91.LA-NV-Q	1.VC.91.LA-NV-G	1.VC.91.LA-NV-F	1.VC.91.LA-NV-N
utilisation de vis, de plaque et vis	1.VC.91.LA-NW	1.VC.91.LA-NW-A	1.VC.91.LA-NW-K	1.VC.91.LA-NW-Q	1.VC.91.LA-NW-G	1.VC.91.LA-NW-F	1.VC.91.LA-NW-N
utilisation de fil, de maille, d'agrafes	1.VC.91.LA-KD	1.VC.91.LA-KD-A	1.VC.91.LA-KD-K	1.VC.91.LA-KD-Q	1.VC.91.LA-KD-G	1.VC.91.LA-KD-F	1.VC.91.LA-KD-N
sans utilisation de dispositif de fixation	1.VC.91.LA	—	—	—	1.VC.91.LA-XX-G	—	—
utilisation d'une endoprothèse à deux composants [fémur distal avec tête du tibia]	1.VC.91.LA-PN Comprend: • Prothèse extensible [croissance] (par exemple, Repiphysis)	1.VC.91.LA-PN-A Comprend: • Prothèse extensible [croissance] (par exemple, Repiphysis)	1.VC.91.LA-PN-K Comprend: • Prothèse extensible [croissance] (par exemple, Repiphysis)	1.VC.91.LA-PN-Q Comprend: • Prothèse extensible [croissance] (par exemple, Repiphysis)	1.VC.91.LA-PN-G Comprend: • Prothèse extensible [croissance] (par exemple, Repiphysis)	1.VC.91.LA-PN-F Comprend: • Prothèse extensible [croissance] (par exemple, Repiphysis)	1.VC.91.LA-PN-N Comprend: • Prothèse extensible [croissance] (par exemple, Repiphysis)

1.VC.93.^ Amputation, fémur

S 5 L 2

Numéro de référence	Attribut facultatif ou obligatoire	Description de référence	Type d'attribut	Codes des attributs	Descriptions des attributs
S 5	Facultatif	Traitement - situation 1	Situation	A	Abandon en cours d'intervention
				R	Reprise
L 2	Facultatif	Bilatéralité (optionnel)	Lieu	B	Bilatéral
				L	Gauche
				R	Droit
				S	Unilatéral (non spécifié si gauche ou droit)

Comprend: Amputation, au-dessus du genou**À l'exclusion de:** Désarticulation, au niveau du genou (voir [1.VG.93.^](#))
Résection épargnant le membre, fémur (voir [1.VC.91.^](#))

1.VC.93.LA	avec technique d'apposition simple [par exemple, suture] (pour fermer le moignon) Comprend: Technique de la guillotine
1.VC.93.LA-RV	avec pont prothétique à ancrage osseux (ou d'un dispositif implanté à tige)
1.VC.93.LA-XX-A	avec greffe cutanée (pour fermer le moignon)
1.VC.93.LA-XX-E	avec lambeau local [par exemple, myoplastie, lambeau ostéopériostique ou fixation chirurgicale des muscles] (pour fermer le moignon)
1.VC.93.LA-XX-Q	avec source combinée de tissus [par exemple, myoplastie ou une fixation chirurgicale des muscles avec autogreffe osseuse libre] (pour garder la longueur de l'os et pour fermer le moignon)

1.VD.^^.^^ Interventions thérapeutiques sur les muscles de la hanche et de la cuisse

- Comprend:** Adducteur [petit adducteur, droit interne de la cuisse, moyen adducteur, grand adducteur, pectiné]
 Couturier
 Droit antérieur de la cuisse
 Fessier [grand fessier, moyen fessier, petit fessier]
 Fessiers SAI
 Muscles de la cuisse NCA
 Muscles de la hanche SAI
 Psoas iliaque
 Rotateurs externes et internes [obturateur, jumeaux supérieur et inférieur, carré crural, pyramidal du bassin, tenseur du fascia lata]
 Tenseur du fascia lata
- À l'exclusion de:** Quadriceps crural (voir [1.VR.^^.^^](#))
 Tumeur dont l'origine se situe dans les muscles de la hanche et de la cuisse, ou qui les atteint (voir [1.VX.^^.^^](#))

1.VD.04.^^ Mobilisation, muscles de la hanche et de la cuisse**L**²

Numéro de référence	Attribut facultatif ou obligatoire	Description de référence	Type d'attribut	Codes des attributs	Descriptions des attributs
L 2	Facultatif	Bilatéralité (optionnel)	Lieu	B	Bilatéral
				L	Gauche
				R	Droit
				S	Unilatéral (non spécifié si gauche ou droit)

- Comprend:** Libération myofasciale, hanche, fessier et cuisse
- À l'exclusion de:** avec manipulation/ajustement concomitant de l'articulation de la hanche (voir [1.VA.05.^^](#))
 avec mobilisation concomitante de l'articulation de la hanche (voir [1.VA.04.^^](#))
 Fasciotomie ou fasciectomie pour libération des muscles de la hanche et la cuisse (voir [1.VD.72.^^](#))
- Note:** Comprend déplacement, étirement ou élongation des tissus mous de la hanche, fessier et cuisse

1.VD.04.JH approche externe avec technique manuelle

1.VD.09.^^ Stimulation, muscles de la hanche et de la cuisse**L**²

Numéro de référence	Attribut facultatif ou obligatoire	Description de référence	Type d'attribut	Codes des attributs	Descriptions des attributs
L 2	Facultatif	Bilatéralité (optionnel)	Lieu	B	Bilatéral
				L	Gauche
				R	Droit
				S	Unilatéral (non spécifié si gauche ou droit)

Comprend: Application d'électrodes, muscles de la hanche et de la cuisse
Stimulation électrique, muscles des fesses

1.VD.09.HA-JA	insertion percutanée d'électrodes
1.VD.09.JA-AG	utilisation d'un laser
1.VD.09.JA-AZ	utilisation d'ultrasons
1.VD.09.JA-DV	par neurostimulation électrique transcutanée [TENS]
1.VD.09.JA-DW	par stimulation électrique neuromusculaire [EMS]
1.VD.09.JA-DX	par stimulation interférentielle
1.VD.09.JA-EE	par stimulation électrique fonctionnelle [SEF]

1.VD.57.^[^] Extraction, muscles de la hanche et de la cuisse

S ⁴ **L** ²

Numéro de référence	Attribut facultatif ou obligatoire	Description de référence	Type d'attribut	Codes des attributs	Descriptions des attributs
S 4	Facultatif	Abandon	Situation	A	Abandon en cours d'intervention
L 2	Facultatif	Bilatéralité (optionnel)	Lieu	B	Bilatéral
				L	Gauche
				R	Droit
				S	Unilatéral (non spécifié si gauche ou droit)

1.VD.57.LA approche ouverte

1.VD.58.^[^] Prélèvement, muscles de la hanche et de la cuisse

S ⁴ **L** ²

Numéro de référence	Attribut facultatif ou obligatoire	Description de référence	Type d'attribut	Codes des attributs	Descriptions des attributs
S 4	Facultatif	Abandon	Situation	A	Abandon en cours d'intervention
L 2	Facultatif	Bilatéralité (optionnel)	Lieu	B	Bilatéral
				L	Gauche
				R	Droit
				S	Unilatéral (non spécifié si gauche ou droit)

Comprend: Prélèvement, grand fessier
 Prélèvement, lambeau musculocutané libre du grand fessier
 Prélèvement, muscle droit antérieur de la cuisse
 Prélèvement, muscle droit interne
 Prélèvement, muscle tenseur du fascia lata

1.VD.58.LA-XX-A d'une greffe de muscle (ou de fascia), approche ouverte

1.VD.58.LA-XX-F d'un lambeau libre, approche ouverte

Comprend: Prélèvement d'un lambeau composite musculo-cutané

1.VD.72.^.^ Libération, muscles de la hanche et de la cuisse

S 4 **L** 2

Numéro de référence	Attribut facultatif ou obligatoire	Description de référence	Type d'attribut	Codes des attributs	Descriptions des attributs
S 4	Facultatif	Abandon	Situation	A	Abandon en cours d'intervention
L 2	Facultatif	Bilatéralité (optionnel)	Lieu	B	Bilatéral
				L	Gauche
				R	Droit
				S	Unilatéral (non spécifié si gauche ou droit)

Comprend: Fasciectomie, hanche et cuisse
 Fasciotomie, hanche et cuisse
 Libération, contracture, muscles de la hanche et de la cuisse
 Libération, muscles grand adducteur et droit antérieur de la cuisse
 Myotomie, hanche et cuisse
 Opération, hanche suspendue

1.VD.72.WJ technique d'excision [par exemple, fasciectomie]

1.VD.72.WK technique par incision [par exemple, fasciotomie, myotomie]

1.VD.80.^ ^ Réparation, muscles de la hanche et de la cuisse**S** 28 **L** 2

Numéro de référence	Attribut facultatif ou obligatoire	Description de référence	Type d'attribut	Codes des attributs	Descriptions des attributs
S 28	Facultatif	Situation du traitement 3A	Situation	D	Retardé (fermeture > 24 heures après le traumatisme)
				R	Reprise
				S	Par étape
L 2	Facultatif	Bilatéralité (optionnel)	Lieu	B	Bilatéral
				L	Gauche
				R	Droit
				S	Unilatéral (non spécifié si gauche ou droit)

Comprend: Fascioplastie, hanche et cuisse
 Fasciorraphie, hanche et cuisse
 Lambeau de rotation, muscles de la hanche et de la cuisse
 Myoplastie, muscles de la hanche et de la cuisse
 Myorraphie, muscles de la hanche et de la cuisse
 Suture, muscles de la hanche et de la cuisse

À l'exclusion de: Herniorraphie, inguinale ou fémorale (voir [1.SY.80.^ ^](#))

1.VD.80.LA approche ouverte et technique d'apposition [sutures, agrafes]
 1.VD.80.LA-XX-A approche ouverte et autogreffe [par exemple, fascia, muscle]
 1.VD.80.LA-XX-E approche ouverte et lambeau musculaire local de transposition [par exemple, lambeau d'avancement]
 1.VD.80.LA-XX-F approche ouverte et lambeau libre
 1.VD.80.LA-XX-N approche ouverte et tissu synthétique [par exemple, goretex, treillis, gaine en Silastic]
 1.VD.80.LA-XX-Q approche ouverte et utilisation de source combinée de tissus [par exemple, greffes, lambeaux, maille]

1.VD.87.^ ^ Excision partielle, muscles de la hanche et de la cuisse**S** 4 **L** 2

Numéro de référence	Attribut facultatif ou obligatoire	Description de référence	Type d'attribut	Codes des attributs	Descriptions des attributs
S 4	Facultatif	Abandon	Situation	A	Abandon en cours d'intervention
L 2	Facultatif	Bilatéralité (optionnel)	Lieu	B	Bilatéral
				L	Gauche
				R	Droit
				S	Unilatéral (non spécifié si gauche ou droit)

Comprend: Excision d'un lambeau musculaire ou composite (non viable) de la hanche et de la cuisse

À l'exclusion de: Excision, muscle ou tendon de la fesse, de la hanche et de la cuisse (voir [1.VX.87.^^](#))

Excision, muscle ou tendon de la hanche et de la cuisse (voir [1.VX.87.^^](#))

Prélèvement, muscles de la hanche et de la cuisse (voir [1.VD.58.^^](#))

Résection [tumeur], tissus mous de la jambe, tout site (voir [1.VX.87.^^](#))

1.VD.87.LA avec technique d'apposition simple [par exemple, points de suture, agrafes] (pour fermer le défaut)

1.VD.87.LA-XX-A avec autogreffe [par exemple, fascia ou peau] (pour fermer le défaut)

1.VD.87.LA-XX-E avec lambeau local de transposition [par exemple, lambeau musculaire d'avancement ou lambeau cutané pour plastie en Z] (pour fermer le défaut)

1.VD.87.LA-XX-F avec lambeau libre [par exemple, lambeau libre musculocutané] (pour fermer le défaut)

1.VD.87.LA-XX-Q avec une source combinée de tissus [par exemple, greffe cutanée avec lambeau] (pour fermer le défaut)

1.VE.^^.^^ Interventions thérapeutiques sur les tendons de la hanche et de la cuisse

Comprend: Tendons [aponévroses] de la cuisse SAI
Tendons [aponévroses] de la hanche SAI

À l'exclusion de: Tendon du quadriceps (voir [1.VS.^^.^^](#))

1.VE.58.^^ Prélèvement, tendons de la hanche et de la cuisse

S 4 **L** 2

Numéro de référence	Attribut facultatif ou obligatoire	Description de référence	Type d'attribut	Codes des attributs	Descriptions des attributs
S 4	Facultatif	Abandon	Situation	A	Abandon en cours d'intervention
L 2	Facultatif	Bilatéralité (optionnel)	Lieu	B	Bilatéral
				L	Gauche
				R	Droit
				S	Unilatéral (non spécifié si gauche ou droit)

1.VE.58.LA-XX-A d'une autogreffe par approche ouverte

1.VE.72.^ ^ Libération, tendons de la hanche et de la cuisse**S** 4 **L** 2

Numéro de référence	Attribut facultatif ou obligatoire	Description de référence	Type d'attribut	Codes des attributs	Descriptions des attributs
S 4	Facultatif	Abandon	Situation	A	Abandon en cours d'intervention
L 2	Facultatif	Bilatéralité (optionnel)	Lieu	B	Bilatéral
				L	Gauche
				R	Droit
				S	Unilatéral (non spécifié si gauche ou droit)

Comprend: Ténolyse, tendons de la hanche et de la cuisse
Ténosynovectomie [en vue d'une libération], tendons de la hanche et de la cuisse
Ténotomie, adducteur

Ne pas utiliser: Lorsque la libération du tendon est réalisée dans le cadre d'un transfert de tendon (voir [1.VE.80.^ ^](#)) ou d'une ténoplastie (voir [1.VE.80.^ ^](#))

1.VE.72.HA approche percutanée
1.VE.72.LA approche ouverte (incision)

1.VE.80.^ ^ Réparation, tendons de la hanche et de la cuisse**S** 7 **L** 2

Numéro de référence	Attribut facultatif ou obligatoire	Description de référence	Type d'attribut	Codes des attributs	Descriptions des attributs
S 7	Facultatif	Traitement - situation 3	Situation	A	Abandon en cours d'intervention
				D P	Retardé, primaire (cure survenant de 2 à 14 jours après le traumatisme)
				D S	Retardé, secondaire (cure survenant >14 jours après le traumatisme)
				R	Reprise
L 2	Facultatif	Bilatéralité (optionnel)	Lieu	B	Bilatéral
				L	Gauche
				R	Droit
				S	Unilatéral (non spécifié si gauche ou droit)

Comprend: Suture, [rupture] ensemble muscle-tendon, tendons de la hanche et de la cuisse
Ténodèse, tendons de la hanche et de la cuisse
Ténoplastie avec ténodèse, tendons de la hanche et de la cuisse
Ténoplastie, tendons de la hanche et de la cuisse
Ténorrhaphie, tendons de la hanche et de la cuisse

À l'exclusion de: Myoplastie du quadriceps (voir [1.VS.80.^ ^](#))

1.VE.80.^.^ Réparation, tendons de la hanche et de la cuisse	par technique d'apposition [suture entre tendons]	par technique de ténodèse [boucle ou suture [ancrée] sur un os ou à travers un os]	par ténodèse avec fixation par vis [tendon avec cheville osseuse fixée à l'os à l'aide d'une vis]	par ténodèse avec câble et ancrage [ensemble muscle-tendon fixé à l'os avec système de câble/ancrage]
avec réparation simple (sans greffe ni transfert)	1.VE.80.LA	1.VE.80.WU	1.VE.80.WU-NW	1.VE.80.WU-KD Comprend: • Système de câbles Dall-Miles
avec autogreffe [par exemple, tendon, fascia]	1.VE.80.LA-XX-A	1.VE.80.WU-XX-A	1.VE.80.WU-NW-A	—
avec source combinée de tissus [par exemple, autogreffe, transfert de tendon, goretex]	1.VE.80.LA-XX-Q	1.VE.80.WU-XX-Q	1.VE.80.WU-NW-Q	—
avec tissu synthétique [par exemple, goretex, treillis]	1.VE.80.LA-XX-N	1.VE.80.WU-XX-N	1.VE.80.WU-NW-N	—
avec transfert de tendon en vue du réalignement [par exemple, avancement, transposition]	1.VE.80.LA-XX-E	1.VE.80.WU-XX-E	1.VE.80.WU-NW-E	—

1.VG.^.^ Interventions thérapeutiques sur l'articulation du genou

Comprend:

- Bourse, capsule, cartilage, ligaments du genou NCA
- Condyles fémoraux interne et externe, et épicondyles fémoraux médial et latéral
- Genou SAI
- Membrane synoviale des articulations péronéo-tibiales et tibio-fémorales du genou
- Plateau tibial, condyles interne et externe
- Surface articulaire du fémur distal
- Surface articulaire du tibia et du péroné proximaux

À l'exclusion de: Articulation fémoro-rotulienne (voir [1.VP.^.^](#))

1.VG.02.^.^ Exercice, articulation du genou

L ²

Numéro de référence	Attribut facultatif ou obligatoire	Description de référence	Type d'attribut	Codes des attributs	Descriptions des attributs
L 2	Facultatif	Bilatéralité (optionnel)	Lieu	B	Bilatéral
				L	Gauche
				R	Droit
				S	Unilatéral (non spécifié si gauche ou droit)

Comprend: Hydrothérapie, genou
Mouvement passif continu, genou

À codifier aussi: Toute utilisation de la rétroaction biologique (voir [7.SP.59.^^](#))

1.VG.02.YD	par exercices SAI
1.VG.02.YK	par exercices passifs de mobilité
1.VG.02.YN	par exercices d'amplitude des mouvements
1.VG.02.YP	par entraînement fonctionnel
1.VG.02.YQ	par exercices de résistance
1.VG.02.ZA	par exercices aquatiques
1.VG.02.ZB	par exercices d'équilibre

1.VG.03.^^ Immobilisation, articulation du genou

S 12 **L** 2

Numéro de référence	Attribut facultatif ou obligatoire	Description de référence	Type d'attribut	Codes des attributs	Descriptions des attributs
S 12	Facultatif	Traitement - situation 7	Situation	R	Reprise
L 2	Facultatif	Bilatéralité (optionnel)	Lieu	B	Bilatéral
				L	Gauche
				R	Droit
				S	Unilatéral (non spécifié si gauche ou droit)

Comprend: Pose, dispositif d'immobilisation externe, genou
Retrait avec remplacement, dispositif d'immobilisation externe, genou

1.VG.03.^^ Immobilisation, articulation du genou	immobilisation uniquement	avec traction externe [par exemple, peau]	avec traction percutanée [par exemple, squelettique]
utilisation d'un dispositif de fixation [par exemple, pansement compressif, bandage, etc.]	1.VG.03.JA-FG	—	—
utilisation d'appareillage [orthèse, corset en plastique]	1.VG.03.JA-EQ	—	—
utilisation d'un plâtre	1.VG.03.JA-FQ	1.VG.03.JZ-FQ	1.VG.03.HA-FQ
utilisation d'une orthèse fonctionnelle, dynamique	1.VG.03.JA-MJ	—	—
utilisation d'un appareil de fixation externe percutané	—	—	1.VG.03.HA-KC
utilisation d'une orthèse pneumatique	1.VG.03.JA-MM	—	—
utilisation d'une attelle [par exemple, de support et de correction]	1.VG.03.JA-SR	1.VG.03.JZ-SR	1.VG.03.HA-SR
utilisation d'une traction uniquement	—	1.VG.03.JZ-TA	1.VG.03.HA-TA

1.VG.04.^ Mobilisation, articulation du genou**L** ²

Numéro de référence	Attribut facultatif ou obligatoire	Description de référence	Type d'attribut	Codes des attributs	Descriptions des attributs
L 2	Facultatif	Bilatéralité (optionnel)	Lieu	B	Bilatéral
				L	Gauche
				R	Droit
				S	Unilatéral (non spécifié si gauche ou droit)

Comprend: Traction, genou

À l'exclusion de: Immobilisation par traction, fracture du genou (voir [1.VG.03.^](#))
 Libération myofasciale par manipulation autour du genou seulement (voir [1.VR.04.^](#))
 Mobilisation avec manipulation concomitante, genou (voir [1.VG.05.^](#))

1.VG.04.JH approche externe avec technique manuelle

1.VG.05.^ Manipulation, articulation du genou**L** ²

Numéro de référence	Attribut facultatif ou obligatoire	Description de référence	Type d'attribut	Codes des attributs	Descriptions des attributs
L 2	Facultatif	Bilatéralité (optionnel)	Lieu	B	Bilatéral
				L	Gauche
				R	Droit
				S	Unilatéral (non spécifié si gauche ou droit)

Comprend: Ajustement de l'articulation, genou
 Manipulation du squelette, genou
 Mobilisation avec manipulation concomitante, genou

À l'exclusion de: Massage, genou (voir [1.VG.12.^](#))

1.VG.05.JH approche externe avec technique manuelle

1.VG.07.^ ^ Hyperthermie, articulation du genou**L** ²

Numéro de référence	Attribut facultatif ou obligatoire	Description de référence	Type d'attribut	Codes des attributs	Descriptions des attributs
L 2	Facultatif	Bilatéralité (optionnel)	Lieu	B	Bilatéral
				L	Gauche
				R	Droit
				S	Unilatéral (non spécifié si gauche ou droit)

Comprend: Application, éléments chauds, articulation du genou
Diathermie, articulation du genou

À l'exclusion de: Hyperthermie, plusieurs sites (voir [1.ZX.07.^ ^](#))

1.VG.07.JA-CG	utilisation de microondes
1.VG.07.JA-DU	utilisation d'un dispositif à infrarouges [par exemple, émetteur, lampe chauffante]
1.VG.07.JA-DZ	utilisation d'ondes courtes
1.VG.07.JA-EA	utilisation d'un dispositif de conduction de chaleur
1.VG.07.JA-HB	utilisation d'un autre dispositif de diathermie NCA
1.VG.07.JA-KH	par application externe d'une source de chaleur sèche [par exemple, bouillotte]
1.VG.07.JA-KJ	par application externe d'une source de chaleur humide [par exemple, bain, compresse]
1.VG.07.JA-KQ	utilisation de paraffine
1.VG.07.JA-TR	utilisation d'un bain tourbillon

1.VG.12.^ ^ Thérapie, articulation du genou**L** ²

Numéro de référence	Attribut facultatif ou obligatoire	Description de référence	Type d'attribut	Codes des attributs	Descriptions des attributs
L 2	Facultatif	Bilatéralité (optionnel)	Lieu	B	Bilatéral
				L	Gauche
				R	Droit
				S	Unilatéral (non spécifié si gauche ou droit)

Comprend: Photothérapie, articulation du genou
 Physiothérapie SAI, genou
 Thérapie, laser, genou (pour soulager la douleur et favoriser la cicatrisation)

À l'exclusion de: Hydrothérapie, genou (voir [1.VG.02.^ ^](#))
 Hyperthermie du genou uniquement (voir [1.VG.07.^ ^](#))
 Hypothermie, tissus mous entourant le genou (voir [1.VX.06.^ ^](#))
 Thérapie (photo, laser, massage), tissus mous de la jambe (voir [1.VX.12.^ ^](#))
 Thérapie par l'exercice, genou (voir [1.VG.02.^ ^](#))

1.VG.12.JA-AG utilisation d'un laser NCA (avec ou sans produit chimique photosensibilisant)
 1.VG.12.JA-DQ utilisation de rayonnements (rayons) ultraviolets
 1.VG.12.JA-DU utilisation de lumière NCA [par exemple, radiations rouges à grande longueur d'onde]
 1.VG.12.JJ utilisation d'une technique manuelle externe [par exemple, massage]

1.VG.35.^ ^ Pharmacothérapie (locale), articulation du genou**L** ²

Numéro de référence	Attribut facultatif ou obligatoire	Description de référence	Type d'attribut	Codes des attributs	Descriptions des attributs
L 2	Facultatif	Bilatéralité (optionnel)	Lieu	B	Bilatéral
				L	Gauche
				R	Droit
				S	Unilatéral (non spécifié si gauche ou droit)

Comprend: Injection, articulation du genou
 Instillation, articulation du genou
 Irrigation (arthroscopie), articulation du genou

À l'exclusion de: Ablation de la synoviale de l'articulation du genou (voir [1.VG.59.^ ^](#))
 Pharmacothérapie systémique (voir [1.ZZ.35.^ ^](#))
 Rayonnements ou synovectomie médicale ou synoviorthèse de l'articulation du genou (voir [1.VG.59.^ ^](#))

1.VG.35.^ ^ Pharmacothérapie (locale), articulation du genou	approche endoscopique (arthroscopie)	approche percutanée (à l'aiguille)	approche ouverte
utilisation d'une solution d'irrigation antiinfectieuse	1.VG.35.DA-D1 Comprend: • chlorhexidine, néomycine	—	—
utilisation d'une solution d'irrigation salée	1.VG.35.DA-D2 Comprend: • chlorure de sodium	—	1.VG.35.LA-D2
utilisation d'une autre solution d'irrigation	1.VG.35.DA-D3 Comprend: • sorbitol, mannitol	—	—
utilisation d'un agent corticostéroïde	—	1.VG.35.HA-J2 Comprend: • prednisone, dexaméthasone, fludrocortisone	—
utilisation d'un agent antiinfectieux NCA	—	1.VG.35.HA-K0	—
utilisation d'un agent antiinflammatoire	—	1.VG.35.HA-N1 Comprend: • AINS (indométhacine, ibuprofène, acide méfénamique), chloroquine, aurothioglucoose, D-pénicillamine	—
utilisation d'un agent anesthésique local	—	1.VG.35.HA-P1	—
utilisation d'un agent analgésique	—	1.VG.35.HA-P2 Comprend: • opioïdes (morphine, mépéridine), acide acétylsalicylique, paracétamol, ergotamine, sumatriptan	—
utilisation d'un agent pharmacologique NCA	—	1.VG.35.HA-T9	—
utilisation d'un agent antibactérien (par exemple, perles de gentamicine)	—	—	1.VG.35.LA-K8

1.VG.38.^ ^ Gestion d'un appareil externe, articulation du genou**L**²

Numéro de référence	Attribut facultatif ou obligatoire	Description de référence	Type d'attribut	Codes des attributs	Descriptions des attributs
L 2	Facultatif	Bilatéralité (optionnel)	Lieu	B	Bilatéral
				L	Gauche
				R	Droit
				S	Unilatéral (non spécifié si gauche ou droit)

Comprend: Ajustement d'un appareil, genou
Pose et retrait de poids de traction, genou
Retrait, dispositif d'immobilisation ou de traction, genou

À l'exclusion de: Retrait avec remplacement, dispositif d'immobilisation externe (voir [1.VG.03.^^](#))
Soins du site d'une broche percutanée (voir [1.YV.35.^^](#))

1.VG.38.HA-KC	appareil de fixation externe percutané
1.VG.38.HA-TA	dispositif de traction squelettique
1.VG.38.JA-EQ	appareillage
1.VG.38.JA-FG	dispositif de fixation
1.VG.38.JA-FQ	plâtre
1.VG.38.JA-MJ	dispositif fonctionnel dynamique
1.VG.38.JA-MM	orthèse pneumatique
1.VG.38.JA-SR	attelle
1.VG.38.JA-TA	approche externe et utilisation d'un dispositif de traction

1.VG.52.^^ Drainage, articulation du genou

S 4 **L** 2

Numéro de référence	Attribut facultatif ou obligatoire	Description de référence	Type d'attribut	Codes des attributs	Descriptions des attributs
S 4	Facultatif	Abandon	Situation	A	Abandon en cours d'intervention
L 2	Facultatif	Bilatéralité (optionnel)	Lieu	B	Bilatéral
				L	Gauche
				R	Droit
				S	Unilatéral (non spécifié si gauche ou droit)

Comprend: Bursectomie, articulation du genou
Bursotomie, genou
Excision, kyste de Baker, genou
Excision, kyste poplité, genou

1.VG.52.DA	approche endoscopique [arthroscopie]
1.VG.52.HA	par aspiration percutanée (à l'aiguille)
1.VG.52.WJ	approche ouverte par excision [par exemple, bursectomie]
1.VG.52.WK	approche ouverte par incision [par exemple, bursotomie]

1.VG.53.^ ^ Implantation d'un appareil interne, articulation du genou**S** 66 **L** 72 **E** 84

Numéro de référence	Attribut facultatif ou obligatoire	Description de référence	Type d'attribut	Codes des attributs	Descriptions des attributs
S 66	Obligatoire	Traitement - situation 15 Obligatoire	Situation	A	Abandon en cours d'intervention
				P	Primaire (première insertion de composant(s) prothétique(s) à l'intérieur de l'articulation)
				R	Reprise (remplacement d'ancien(s) composant(s) prothétique(s) à l'intérieur de l'articulation)
L 72	Obligatoire	Bilatéralité Attribut Obligatoire	Lieu	B	Bilatéral
				L	Gauche
				R	Droit
				U	Unilatéral sans précision
E 84	Obligatoire	Compartiments du genou 3 Obligatoire	Étendue	0	Non applicable [p.ex., spacer en ciment, insert tibial seulement]
				1A	Unicompartmentale, interne: unitubérositaire
				1B	Unicompartmentale, externe: unitubérositaire
				1C	Unicompartmentale, non précisé
				2A	Bicompartmentale, interne avec externe: bitubérositaire
				2B	Bicompartmentale, interne avec fémororotulien: bitubérositaire
				2C	Bicompartmentale, externe avec fémororotulien: bitubérositaire
				2D	Bicompartmentale, non précisé
				3	Tricompartmentale, interne avec externe et fémororotulien

- Comprend:** Arthroplastie avec implantation d'une prothèse, genou
avec ou sans insertion de cales de métal
Hémi-arthroplastie avec implantation d'une prothèse, genou
Remplacement, genou, utilisation d'une prothèse
- À l'exclusion de:** Plastie de la rotule uniquement, utilisation d'une prothèse (voir [1.VP.53.^^](#))
Remplacement fémoro-rotulien uniquement (voir [1.VP.53.^^](#))
- À codifier aussi:** Retrait d'un spacer en ciment (voir [1.VG.55.^^](#)) lorsque le spacer en ciment est retiré et remplacé par une prothèse
Retrait d'une prothèse du genou (voir [1.VG.55.^^](#)) lorsque la prothèse est retirée et remplacée par un spacer en ciment
Toute télémanipulation robotisée d'outils (voir [7.SF.14.^^](#))
- Note:** Voir le schéma de Remplacement de Genou.
Une arthroplastie partielle ne touche qu'un seul compartiment du genou (compartiment interne ou externe). On utilise habituellement une prothèse à plus d'un composant, car la face interne (ou externe) du tibia et du fémur sont toutes deux remplacées. De plus, on a parfois recours à un plateau mobile en plastique qui tient lieu de ménisque articulaire, entre le plateau tibial et la composante fémorale (ceci est considéré comme faisant partie du composant tibial et n'est pas compté séparément).
Une arthroplastie totale vise toujours les compartiments internes et externes du genou (bitubérositaire, bicompartimentale), mais parfois aussi le compartiment fémororotulien (tricompartimentale). On utilise des prothèses à deux composants (p.ex., fémoral et tibial) dans le cas des arthroplasties bicompartimentales et des prothèses à trois composants (fémoral, tibial et fémoro-rotulien ou un bouton rotulien) dans le cas des arthroplasties tricompartimentales. Dans le cas d'une reprise, il arrive qu'on ne remplace qu'un seul composant. On considère ce type de reprise comme une arthroplastie partielle ou totale du genou (bicompartimentale ou tricompartimentale) effectuée au moyen d'une prothèse à un composant.

1.VG.53.^ Implantation d'un appareil interne, articulation du genou	avec matériel synthétique [par exemple, pâte à os, ciment]	non cimentée	avec autogreffe osseuse	avec homogreffe osseuse	avec source combinée de tissus [par exemple greffe osseuse, ciment, pâte]
prothèse à un composant	1.VG.53.LA-PM-N	1.VG.53.LA-PM	1.VG.53.LA-PM-A	1.VG.53.LA-PM-K	1.VG.53.LA-PM-Q
prothèse à deux composants	1.VG.53.LA-PN-N	1.VG.53.LA-PN	1.VG.53.LA-PN-A	1.VG.53.LA-PN-K	1.VG.53.LA-PN-Q
prothèse à trois composants	1.VG.53.LA-PP-N	1.VG.53.LA-PP	1.VG.53.LA-PP-A	1.VG.53.LA-PP-K	1.VG.53.LA-PP-Q
spacer en ciment [temporaire] [imprégné d'antibiotiques]	1.VG.53.LA-SL-N Note: <ul style="list-style-type: none">Sélectionner l'attribut de situation R = Reprise, lorsque les implants prothétiques existants sont retirés et qu'un spacer en ciment temporaire est inséré.Codifier aussi le retrait de la prothèse (voir 1.VG.55.^)Sélectionner l'attribut de situation P = Primaire, dans l'éventualité peu probable qu'un spacer en ciment soit inséré dans l'articulation du genou sans la présence d'implants prothétiques.	—	—	—	—
composant partiel [par exemple, insert tibial uniquement]	—	1.VG.53.LA-PR Note: <ul style="list-style-type: none">Le composant tibial comprend deux pièces, un insert tibial et un plateau tibial. Implique le remplacement de l'insert du composant tibial (uniquement). Sélectionner l'attribut de situation R = Reprise.	—	—	—

1.VG.55.^ Retrait d'un appareil, articulation du genou**S** 4 **L** 72

Numéro de référence	Attribut facultatif ou obligatoire	Description de référence	Type d'attribut	Codes des attributs	Descriptions des attributs
S 4	Facultatif	Abandon	Situation	A	Abandon en cours d'intervention
L 72	Obligatoire	Bilatéralité Attribut Obligatoire	Lieu	B	Bilatéral
				L	Gauche
				R	Droit
				U	Unilatéral sans précision

À l'exclusion de: Retrait d'une prothèse rotulienne uniquement (voir [1.VP.55.^^](#))

1.VG.55.DA-NW	plaque ou vis, approche endoscopique [arthroscopie]
1.VG.55.JA-GX	dispositif NCA, approche externe
1.VG.55.LA-FF	sutures, approche ouverte
1.VG.55.LA-K8	agent antibactérien [par exemple, perles de gentamicine], approche ouverte
1.VG.55.LA-KD	fil, agrafe, câble, approche ouverte
1.VG.55.LA-NV	broche ou clou, approche ouverte
1.VG.55.LA-NW	plaque ou vis, approche ouverte
1.VG.55.LA-PM	prothèse non cimentée à un composant, approche ouverte
1.VG.55.LA-PM-N	prothèse cimentée à un composant, approche ouverte
1.VG.55.LA-PN	prothèse non cimentée à deux composants, approche ouverte
1.VG.55.LA-PN-N	prothèse cimentée à deux composants, approche ouverte
1.VG.55.LA-PP	prothèse non cimentée à trois composants, approche ouverte
1.VG.55.LA-PP-N	prothèse cimentée à trois composants, approche ouverte
1.VG.55.LA-SL-N	spacer en ciment [temporaire] [imprégné d'antibiotiques], approche ouverte

1.VG.58.^^ Prélèvement, articulation du genou

S 4 **L** 2

Numéro de référence	Attribut facultatif ou obligatoire	Description de référence	Type d'attribut	Codes des attributs	Descriptions des attributs
S 4	Facultatif	Abandon	Situation	A	Abandon en cours d'intervention
L 2	Facultatif	Bilatéralité (optionnel)	Lieu	B	Bilatéral
				L	Gauche
				R	Droit
				S	Unilatéral (non spécifié si gauche ou droit)

Comprend: Prélèvement, tissu ostéo-cartilagineux de l'articulation du genou (cartilage)

1.VG.58.DA	approche endoscopique [arthroscopie]
1.VG.58.HA	approche percutanée (à l'aiguille)

1.VG.59.^^ Destruction, articulation du genou

S 4

Numéro de référence	Attribut facultatif ou obligatoire	Description de référence	Type d'attribut	Codes des attributs	Descriptions des attributs
S 4	Facultatif	Abandon	Situation	A	Abandon en cours d'intervention

Comprend: Ablation, articulation du genou, utilisation de radionucléide
 Radiosynovectomie, articulation du genou
 Radiosynoviorthèse, articulation du genou
 Synovectomie radionucléide, articulation du genou
 Synoviorthèse médicale, articulation du genou
 Synoviorthèse radio-isotopique, articulation du genou

1.VG.59.HA-AW	approche percutanée (à l'aiguille), utilisation d'une sonde émettrice de radiofréquences
	Comprend: Ablation par radiofréquence (ARF), articulation du genou
1.VG.59.HA-V1	approche percutanée (à l'aiguille), utilisation d'un agent pharmaceutique radioactif [p.ex., erbium 169, yttrium 90, P32]
1.VG.59.HA-X7	approche percutanée (à l'aiguille), utilisation d'un agent chimique

1.VG.72.^ ^ Libération, articulation du genou

S 4 **L** 2

Numéro de référence	Attribut facultatif ou obligatoire	Description de référence	Type d'attribut	Codes des attributs	Descriptions des attributs
S 4	Facultatif	Abandon	Situation	A	Abandon en cours d'intervention
L 2	Facultatif	Bilatéralité (optionnel)	Lieu	B	Bilatéral
				L	Gauche
				R	Droit
				S	Unilatéral (non spécifié si gauche ou droit)

Comprend: Arthrolyse, articulation du genou
 Capsulotomie, articulation du genou
 Libération opératoire d'adhérences articulaires, genou
 Libération, ligaments, articulation du genou

À l'exclusion de: Débridement, rotule avec libération du retinaculum (voir [1.VP.80.^ ^](#))
 Libération par manipulation, adhérences de l'articulation du genou (voir [1.VG.05.^ ^](#))
 Libération, retinaculum (latéral) pour réaligner la rotule (voir [1.VP.72.^ ^](#))
 Réduction d'une luxation du genou (voir [1.VG.73.^ ^](#))
 Thérapie par l'exercice [passif ou actif] du genou (voir [1.VG.02.^ ^](#))

Ne pas utiliser: Lorsque l'une des interventions suivantes est réalisée simultanément avec une libération articulaire: excision d'articulation [arthrectomie, chondrectomie, condylectomie ou synovectomie], extraction d'arthrophyte, ménissectomie [ou méniscoplastie] (voir [1.VG.80.^ ^](#))

1.VG.72.DA	approche endoscopique [arthroscopie]
1.VG.72.LA	approche ouverte (incision)

1.VG.73.^ ^ Réduction, articulation du genou**S** 5 **L** 2

Numéro de référence	Attribut facultatif ou obligatoire	Description de référence	Type d'attribut	Codes des attributs	Descriptions des attributs
S 5	Facultatif	Traitement - situation 1	Situation	A	Abandon en cours d'intervention
				R	Reprise
L 2	Facultatif	Bilatéralité (optionnel)	Lieu	B	Bilatéral
				L	Gauche
				R	Droit
				S	Unilatéral (non spécifié si gauche ou droit)

Comprend: Parage (débridement) avec réduction, articulation du genou (condyle fémoral ou tibial, plateau)

À l'exclusion de: Parage (débridement) avec fixation, articulation du genou [condyle fémoral ou tibial, plateau] (voir [1.VG.74.^ ^](#))
Réduction avec fixation, articulation du genou [condyle fémoral ou tibial, plateau] (voir [1.VG.74.^ ^](#))

À codifier aussi: Toute immobilisation (voir [1.VG.03.^ ^](#))

1.VG.73.DA approche endoscopique [arthroscopie]
1.VG.73.JA approche fermée (externe)
1.VG.73.LA approche ouverte

1.VG.74.^ ^ Fixation, articulation du genou**S** 5 **L** 2

Numéro de référence	Attribut facultatif ou obligatoire	Description de référence	Type d'attribut	Codes des attributs	Descriptions des attributs
S 5	Facultatif	Traitement - situation 1	Situation	A	Abandon en cours d'intervention
				R	Reprise
L 2	Facultatif	Bilatéralité (optionnel)	Lieu	B	Bilatéral
				L	Gauche
				R	Droit
				S	Unilatéral (non spécifié si gauche ou droit)

Comprend: Parage (débridement) avec fixation, articulation du genou [condyle fémoral interne ou externe, plateau tibial ou fémoral]
Réduction avec fixation, articulation du genou [condyle fémoral interne ou externe, plateau tibial ou fémoral]

À l'exclusion de: Fixation de la rotule (voir [1.VP.74.^ ^](#))

À codifier aussi: Toute immobilisation (voir [1.VG.03.^ ^](#))

1.VG.74.^ Fixation, articulation du genou	dispositif de fixation uniquement	avec autogreffe osseuse	avec homogreffe osseuse	avec source combinée de tissus [par exemple, greffe osseuse, ciment, pâte]	avec tissu synthétique [ciment à os ou pâte]
approche ouverte					
utilisation d'une broche, d'un clou	1.VG.74.LA-NV	1.VG.74.LA-NV-A	1.VG.74.LA-NV-K	1.VG.74.LA-NV-Q	1.VG.74.LA-NV-N
utilisation de vis, de plaque et vis	1.VG.74.LA-NW	1.VG.74.LA-NW-A	1.VG.74.LA-NW-K	1.VG.74.LA-NW-Q	1.VG.74.LA-NW-N
utilisation de fil, de sutures, d'agrafes	1.VG.74.LA-KD	1.VG.74.LA-KD-A	1.VG.74.LA-KD-K	1.VG.74.LA-KD-Q	1.VG.74.LA-KD-N
utilisation d'un clou centromédullaire	1.VG.74.LA-LQ	1.VG.74.LA-LQ-A	1.VG.74.LA-LQ-K	1.VG.74.LA-LQ-Q	1.VG.74.LA-LQ-N
approche endoscopique [arthroscopie]					
utilisation d'une broche, d'un clou	1.VG.74.DA-NV	—	—	—	—
utilisation de fil, de sutures, d'agrafes	1.VG.74.DA-KD	—	—	—	—
utilisation de vis, de plaque et vis	1.VG.74.DA-NW	—	—	—	—
approche percutanée [par exemple, avec réduction fermée ou sans réduction]					
utilisation d'une broche, d'un clou	1.VG.74.HA-NV	—	—	—	—
utilisation de fil, de sutures, d'agrafes	1.VG.74.HA-KD	—	—	—	—
utilisation d'un clou centromédullaire	1.VG.74.HA-LQ	—	—	—	—
utilisation de vis, de plaque et vis	1.VG.74.HA-NW	—	—	—	—

1.VG.75.^.^ Fusion, articulation du genou**S** 5 **L** 2

Numéro de référence	Attribut facultatif ou obligatoire	Description de référence	Type d'attribut	Codes des attributs	Descriptions des attributs
S 5	Facultatif	Traitement - situation 1	Situation	A	Abandon en cours d'intervention
				R	Reprise
L 2	Facultatif	Bilatéralité (optionnel)	Lieu	B	Bilatéral
				L	Gauche
				R	Droit
				S	Unilatéral (non spécifié si gauche ou droit)

Comprend: Arthrodèse, genou

1.VG.75.^.^ Fusion, articulation du genou	sans utilisation de tissu	avec autogreffe osseuse	avec homogreffe osseuse	avec source combinée de tissus [par exemple, greffe osseuse, ciment, pâte]	avec tissu synthétique [par exemple, ciment à os ou pâte]
sans utilisation de dispositif (pour la fusion)	—	1.VG.75.LA-XX-A	1.VG.75.LA-XX-K	1.VG.75.LA-XX-Q	1.VG.75.LA-XX-N
utilisation d'une broche, d'un clou	1.VG.75.LA-NV	1.VG.75.LA-NV-A	1.VG.75.LA-NV-K	1.VG.75.LA-NV-Q	1.VG.75.LA-NV-N
utilisation de vis, de plaque et vis	1.VG.75.LA-NW	1.VG.75.LA-NW-A	1.VG.75.LA-NW-K	1.VG.75.LA-NW-Q	1.VG.75.LA-NW-N
utilisation de fil, d'agrafes	1.VG.75.LA-KD	1.VG.75.LA-KD-A	1.VG.75.LA-KD-K	1.VG.75.LA-KD-Q	1.VG.75.LA-KD-N

1.VG.80.^.^ Réparation, articulation du genou**S** 15 **L** 2

Numéro de référence	Attribut facultatif ou obligatoire	Description de référence	Type d'attribut	Codes des attributs	Descriptions des attributs
S 15	Facultatif	Traitement - situation 9	Situation	A	Abandon en cours d'intervention
				C	Convertie (d'une approche endoscopique en opération ouverte)
				R	Reprise
L 2	Facultatif	Bilatéralité (optionnel)	Lieu	B	Bilatéral
				L	Gauche
				R	Droit
				S	Unilatéral (non spécifié si gauche ou droit)

Comprend: Arthroplastie, genou
 Capsulorraphie, articulation du genou
 Déviation, capsule, articulation du genou
 Libération avec greffe avec interposition, articulation du genou (prévention des adhérences)
 Suture, capsule, articulation du genou

À l'exclusion de: Arthroplastie avec fixation interne, genou (voir [1.VG.74.^^](#))
 Arthroplastie avec remplacement par prothèse, genou (voir [1.VG.53.^^](#))
 Contraction par refroidissement, ligament croisé du genou (voir [1.VL.78.^^](#))
 Contraction par refroidissement, ligament latéral du genou (voir [1.VM.78.^^](#))
 Plicature, moyenne, pour réaligner la rotule (voir [1.VP.80.^^](#))
 Réparation du ménisque uniquement (voir [1.VK.80.^^](#))

À codifier aussi: Tout débridement, rotule avec ou sans libération du retinaculum (voir [1.VP.80.^^](#))
 Toute excision ou réparation des ligaments croisés ou latéraux (voir [1.VL.^^.^^](#), [1.VM.^^.^^](#) et [1.VN.^^.^^](#))
 Toute réparation concomitante du tendon pour rééquilibrer ou réaligner le genou (voir [1.VS.80.^^](#))

Note: Peut comprendre plusieurs interventions sur l'articulation du genou, notamment: excision d'articulation, extraction d'arthrophyte, souris intraarticulaire, méniscectomie, méniscopeplastie et libération articulaire.

1.VG.80.^^ Réparation, articulation du genou	sans utilisation de tissu (pour la réparation)	avec autogreffe [par exemple, os, cartilage ou tendon]	avec source combinée de tissus [par exemple, greffe osseuse, tissu synthétique]	avec homogreffe [par exemple, os ou cartilage]	avec tissu synthétique [par exemple, goretex, cartilage en polymère artificiel]
approche ouverte					
réparation articulaire sans atteinte du ménisque	1.VG.80.LA	1.VG.80.LA-XX-A	1.VG.80.LA-XX-Q	1.VG.80.LA-XX-K	1.VG.80.LA-XX-N
avec méniscectomie [ou méniscopeplastie]	1.VG.80.UY	1.VG.80.UY-XX-A	1.VG.80.UY-XX-Q	1.VG.80.UY-XX-K	1.VG.80.UY-XX-N
utilisation d'une technique spéciale d'incision [par exemple, réalisation de plusieurs trous de trépan pour revasculariser la tête du tibia]	1.VG.80.WK Comprend: • Revascularisation de la tête du tibia	—	—	1.VG.80.WK-XX-K Comprend: • Implant de bouchons osseux ostéochondraux	—
approche endoscopique [arthroscopie]					
réparation articulaire sans atteinte du ménisque	1.VG.80.DA	1.VG.80.DA-XX-A	1.VG.80.DA-XX-Q	1.VG.80.DA-XX-K	1.VG.80.DA-XX-N
avec méniscectomie [ou méniscopeplastie]	1.VG.80.FY	1.VG.80.FY-XX-A	1.VG.80.FY-XX-Q	1.VG.80.FY-XX-K	1.VG.80.FY-XX-N
utilisation d'une technique spéciale d'incision [par exemple, réalisation de plusieurs trous de trépan pour revasculariser la tête du tibia]	1.VG.80.GZ Comprend: • Revascularisation de la tête du tibia	—	—	1.VG.80.GZ-XX-K Comprend: • Implant de bouchons osseux ostéochondraux	—

1.VG.83.^^ Transfert, articulation du genou

S 4 **L** 2

Numéro de référence	Attribut facultatif ou obligatoire	Description de référence	Type d'attribut	Codes des attributs	Descriptions des attributs
S 4	Facultatif	Abandon	Situation	A	Abandon en cours d'intervention
L 2	Facultatif	Bilatéralité (optionnel)	Lieu	B	Bilatéral
				L	Gauche
				R	Droit
				S	Unilatéral (non spécifié si gauche ou droit)

Comprend: Autotransplantation, chondrocytes en culture, articulation du genou
Thérapie, gène de chondrocyte, articulation du genou

1.VG.83.DA-XX-A d'une autogreffe [p.ex., tissu ostéocartilagineux, tampon osseux], approche endoscopique [arthroscopie]

Comprend: Mosaicplastie, articulation du genou
Système de transfert d'autogreffe ostéochondrale, articulation du genou

1.VG.83.DA-XX-P chondrocytes en culture, approche endoscopique [arthroscopie]

1.VG.83.HA-XX-P chondrocytes en culture, approche percutanée

1.VG.87.^.^ Excision partielle, articulation du genou

S 15 **L** 2

Numéro de référence	Attribut facultatif ou obligatoire	Description de référence	Type d'attribut	Codes des attributs	Descriptions des attributs
S 15	Facultatif	Traitement - situation 9	Situation	A	Abandon en cours d'intervention
				C	Convertie (d'une approche endoscopique en opération ouverte)
				R	Reprise
L 2	Facultatif	Bilatéralité (optionnel)	Lieu	B	Bilatéral
				L	Gauche
				R	Droit
				S	Unilatéral (non spécifié si gauche ou droit)

Comprend: Arthrectomie, articulation du genou
Chondrectomie, articulation du genou
Condylectomie fémorale
Condylectomie tibiale
Extraction de dépôts, fragments, arthrophytes, souris intraarticulaires
Parage (débridement), articulation du genou
Synovectomie, articulation du genou

À l'exclusion de: Parage (débridement) / resurfaçage de la rotule uniquement (voir [1.VP.80.^.^](#))
Parage (débridement) avec réduction, articulation du genou (voir [1.VG.73.^.^](#))

À codifier aussi: Débridement, rotule avec ou sans libération du retinaculum ou plicature, technique Reef rotulienne moyenne (voir [1.VP.80.^.^](#))

Ne pas utiliser: Lorsque l'une des interventions suivantes – ménisectomie, méniscoplastie, libération capsulaire – est réalisée simultanément avec tout type d'excision d'articulation tel qu'une arthrectomie, chondrectomie, condylectomie, extraction (dépôts, fragments, arthrophytes, souris intraarticulaires), synovectomie (voir [1.VG.80.^.^](#))

1.VG.87.^.^ Excision partielle, articulation du genou	approche endoscopique [arthroscopie]	approche ouverte
autre excision d'articulation [par exemple, arthrectomie, chondrectomie, parage (débridement)] avec ou sans synovectomie	1.VG.87.DA	1.VG.87.LA
synovectomie [dissection] uniquement	1.VG.87.GB	1.VG.87.WJ

1.VG.93.^.^ Amputation, articulation du genou**S** 5 **L** 2

Numéro de référence	Attribut facultatif ou obligatoire	Description de référence	Type d'attribut	Codes des attributs	Descriptions des attributs
S 5	Facultatif	Traitement - situation 1	Situation	A	Abandon en cours d'intervention
				R	Reprise
L 2	Facultatif	Bilatéralité (optionnel)	Lieu	B	Bilatéral
				L	Gauche
				R	Droit
				S	Unilatéral (non spécifié si gauche ou droit)

Comprend: Amputation, au niveau de l'articulation du genou

1.VG.93.LA	avec technique d'apposition simple [par exemple, suture] (pour fermer le moignon)
1.VG.93.LA-XX-A	avec greffe cutanée (pour fermer le moignon)
1.VG.93.LA-XX-E	avec lambeau local dans le cadre d'une myoplastie ou d'une fixation chirurgicale des muscles (pour fermer le moignon)

1.VK.^.^.^ Interventions thérapeutiques sur le ménisque du genou

Comprend: Ligament ménisco-fémoral postérieur
Ménisque articulaire
Ménisques externe et interne

À l'exclusion de: Ménisque avec ligament croisé (voir [1.VL.^.^.^](#))
Ménisque avec ligament latéral (voir [1.VM.^.^.^](#))
Ménisque avec ligaments croisé et latéral (voir [1.VN.^.^.^](#))

1.VK.80.^ ^ Réparation, ménisque du genou**S** ⁷ **L** ²

Numéro de référence	Attribut facultatif ou obligatoire	Description de référence	Type d'attribut	Codes des attributs	Descriptions des attributs
S 7	Facultatif	Traitement - situation 3	Situation	A	Abandon en cours d'intervention
				D P	Retardé, primaire (cure survenant de 2 à 14 jours après le traumatisme)
				D S	Retardé, secondaire (cure survenant >14 jours après le traumatisme)
				R	Reprise
L 2	Facultatif	Bilatéralité (optionnel)	Lieu	B	Bilatéral
				L	Gauche
				R	Droit
				S	Unilatéral (non spécifié si gauche ou droit)

Comprend: Méniscopeplastie (avec/sans parage (débridement) concomitant du ménisque), genou
Suture, ménisque du genou

À l'exclusion de: avec réparation des ligaments croisé et latéral (voir [1.VN.80.^ ^](#))
avec réparation du ligament croisé (voir [1.VL.80.^ ^](#))
avec réparation du ligament latéral (voir [1.VM.80.^ ^](#))
avec résection des ligaments croisé et latéral (voir [1.VN.87.^ ^](#))
avec résection du ligament croisé (voir [1.VL.87.^ ^](#))
avec résection du ligament latéral (voir [1.VM.87.^ ^](#))
avec une autre réparation de l'articulation du genou (voir [1.VG.80.^ ^](#))

Ne pas utiliser: Lorsque la méniscopeplastie est réalisée simultanément avec l'une des opérations du genou suivantes: arthroplastie, excision d'articulation [arthrectomie, chondrectomie, condylectomie, synovectomie], extraction d'arthrophyte ou libération capsulaire (voir [1.VG.80.^ ^](#))

1.VK.80.^ ^ Réparation, ménisque du genou	approche endoscopique [arthroscopie]	approche ouverte
par technique d'apposition simple (en vue de la régénération des tissus) [par exemple, suture]	1.VK.80.DA	1.VK.80.LA
avec autogreffe [par exemple, fascia]	1.VK.80.DA-XX-A	1.VK.80.LA-XX-A
avec caillot fibrineux [colle]	1.VK.80.DA-W3	1.VK.80.LA-W3
avec homogreffe [par exemple, allogreffe de ménisque avec cheville osseuse] avec ou sans filoguidage	1.VK.80.DA-XX-K	1.VK.80.LA-XX-K
avec dispositif (de fixation) bioabsorbable [par exemple, Biostinger, attache, ancre, flèche, agrafe ou Dart]	1.VK.80.DA-FH	1.VK.80.LA-FH
avec technique spéciale d'incision [par exemple, réalisation de plusieurs trous de trépan en vue de la revascularisation] sans utilisation de tissu (pour la réparation)	1.VK.80.GZ Comprend: • Tréphination, ménisque	1.VK.80.WK Comprend: • Tréphination, ménisque

1.VK.87.^ ^ Excision partielle, ménisque du genou**S** ⁴ **L** ²

Numéro de référence	Attribut facultatif ou obligatoire	Description de référence	Type d'attribut	Codes des attributs	Descriptions des attributs
S 4	Facultatif	Abandon	Situation	A	Abandon en cours d'intervention
L 2	Facultatif	Bilatéralité (optionnel)	Lieu	B	Bilatéral
				L	Gauche
				R	Droit
				S	Unilatéral (non spécifié si gauche ou droit)

Comprend: Ménisectomie partielle, genou

À l'exclusion de: avec réparation des ligaments croisé et latéral (voir [1.VN.80.^ ^](#))
 avec réparation du ligament croisé (voir [1.VL.80.^ ^](#))
 avec réparation du ligament latéral (voir [1.VM.80.^ ^](#))
 avec résection des ligaments croisé et latéral (voir [1.VN.87.^ ^](#))
 avec résection du ligament croisé (voir [1.VL.87.^ ^](#))
 avec résection du ligament latéral (voir [1.VM.87.^ ^](#))
 avec une autre réparation de l'articulation du genou (voir [1.VG.80.^ ^](#))
 Parage (débridement) du ménisque avec méniscoplastie concomitante (voir [1.VK.80.^ ^](#))

Ne pas utiliser: Lorsque la ménisectomie est réalisée simultanément avec l'une des opérations du genou suivantes: arthroplastie, excision d'articulation [arthrectomie, chondrectomie, condylectomie, parage (débridement), synovectomie], extraction d'arthrophyte ou libération capsulaire (voir [1.VG.80.^ ^](#))

1.VK.87.DA approche endoscopique [arthroscopie]
 1.VK.87.LA approche ouverte

1.VK.89.^ ^ Excision totale, ménisque du genou**S** ⁴ **L** ²

Numéro de référence	Attribut facultatif ou obligatoire	Description de référence	Type d'attribut	Codes des attributs	Descriptions des attributs
S 4	Facultatif	Abandon	Situation	A	Abandon en cours d'intervention
L 2	Facultatif	Bilatéralité (optionnel)	Lieu	B	Bilatéral
				L	Gauche
				R	Droit
				S	Unilatéral (non spécifié si gauche ou droit)

Comprend: Ménisectomie totale, genou

À l'exclusion de: avec réparation des ligaments croisé et latéral (voir [1.VN.80.^^](#))
 avec réparation du ligament croisé (voir [1.VL.80.^^](#))
 avec réparation du ligament latéral (voir [1.VM.80.^^](#))
 avec résection des ligaments croisé et latéral (voir [1.VN.87.^^](#))
 avec résection du ligament croisé (voir [1.VL.87.^^](#))
 avec résection du ligament latéral (voir [1.VM.87.^^](#))
 avec une autre réparation de l'articulation du genou (voir [1.VG.80.^^](#))

Ne pas utiliser: Lorsque la ménisectomie est réalisée simultanément avec l'une des opérations du genou suivantes: arthroplastie, excision d'articulation [arthrectomie, chondrectomie, condylectomie, synovectomie], extraction d'arthrophyte ou libération capsulaire (voir [1.VG.80.^^](#))

1.VK.89.DA approche endoscopique [arthroscopie]
 1.VK.89.LA approche ouverte

1.VL.^^.^^ Interventions thérapeutiques sur les ligaments croisés du genou

Comprend: Ligament croisé avec ménisque du genou
 Ligaments croisés antéro-externe et postérieur du genou

À l'exclusion de: Ligaments croisés avec ligaments latéraux du genou (voir [1.VN.^^.^^](#))

1.VL.78.^^ Réparation de réduction, ligaments croisés du genou

S 5 **L** 2

Numéro de référence	Attribut facultatif ou obligatoire	Description de référence	Type d'attribut	Codes des attributs	Descriptions des attributs
S 5	Facultatif	Traitement - situation 1	Situation	A	Abandon en cours d'intervention
				R	Reprise
L 2	Facultatif	Bilatéralité (optionnel)	Lieu	B	Bilatéral
				L	Gauche
				R	Droit
				S	Unilatéral (non spécifié si gauche ou droit)

Comprend: Contraction par refroidissement, ligaments croisés du genou

À l'exclusion de: Contraction par refroidissement, ligaments croisés avec ligaments latéraux du genou (voir [1.VN.78.^^](#))

1.VL.78.DA-KK approche endoscopique (arthroscopie) et dispositif de chauffage électrique (sonde)
Comprend: Contraction électrothermique, LCA du genou
 1.VL.78.FY-KK approche endoscopique (arthroscopie) avec ménisectomie [ou méniscoplastie] et dispositif de chauffage électrique (sonde)

1.VL.80.^ ^ Réparation, ligaments croisés du genou**S** 17 **L** 2

Numéro de référence	Attribut facultatif ou obligatoire	Description de référence	Type d'attribut	Codes des attributs	Descriptions des attributs
S 17	Facultatif	Traitement - situation 11	Situation	A	Abandon en cours d'intervention
				C	Convertie (d'une approche endoscopique en opération ouverte)
				D P	Retardé, primaire (cure survenant de 2 à 14 jours après le traumatisme)
				D S	Retardé, secondaire (cure survenant > 14 jours après le traumatisme)
				R	Reprise
L 2	Facultatif	Bilatéralité (optionnel)	Lieu	B	Bilatéral
				L	Gauche
				R	Droit
				S	Unilatéral (non spécifié si gauche ou droit)

Comprend: Avec ou sans ménisectomie/méniscoplastie
Reconstruction, ligaments croisés

À l'exclusion de: Contraction par refroidissement, ligaments croisés du genou (voir [1.VL.78.^ ^](#))
Réparation des ligaments croisés avec ligaments latéraux, genou (voir [1.VN.80.^ ^](#))

À codifier aussi: Tout prélèvement de tendon pour la réparation
Toute réparation capsulaire concomitante du genou (voir [1.VG.80.^ ^](#))

Note: Implique la création de tunnels fémoral et tibial avec alésage par cheville osseuse pour permettre le bon alignement de la reconstruction par greffe de tendon du ou des ligaments.
Sélectionnez le qualificateur de dispositif en vous basant sur la hiérarchie suivante (du plus important au moins important): dispositif bioabsorbable de tout genre, vis, Endobutton ou agrafes, sutures ou ancras de réinsertion.

1.VL.80.^Réparation, ligaments croisés du genou	approche ouverte	approche ouverte avec ménisectomie ou méniscopeplastie	approche endoscopique (et ouverte)	approche endoscopique (et ouverte) avec ménisectomie ou méniscopeplastie
autogreffe [par exemple, tendon avec cheville osseuse]				
et dispositif de fixation bioabsorbable	1.VL.80.LA-FH-A	1.VL.80.UY-FH-A	1.VL.80.DA-FH-A	1.VL.80.FY-FH-A
et vis [et rondelle]	1.VL.80.LA-NW-A	1.VL.80.UY-NW-A	1.VL.80.DA-NW-A	1.VL.80.FY-NW-A
et Endobutton ou agrafes [table]	1.VL.80.LA-KD-A	1.VL.80.UY-KD-A	1.VL.80.DA-KD-A	1.VL.80.FY-KD-A
et sutures [ou ancras de réinsertion]	1.VL.80.LA-XX-A	1.VL.80.UY-XX-A	1.VL.80.DA-XX-A	1.VL.80.FY-XX-A
homogreffe [par exemple, allogreffe de tendon avec cheville osseuse]				
et dispositif de fixation bioabsorbable	1.VL.80.LA-FH-K	1.VL.80.UY-FH-K	1.VL.80.DA-FH-K	1.VL.80.FY-FH-K
et vis [et rondelle]	1.VL.80.LA-NW-K	1.VL.80.UY-NW-K	1.VL.80.DA-NW-K	1.VL.80.FY-NW-K
et Endobutton ou agrafes [table]	1.VL.80.LA-KD-K	1.VL.80.UY-KD-K	1.VL.80.DA-KD-K	1.VL.80.FY-KD-K
et sutures [ou ancras de réinsertion]	1.VL.80.LA-XX-K	1.VL.80.UY-XX-K	1.VL.80.DA-XX-K	1.VL.80.FY-XX-K
ligament synthétique [dispositif d'augmentation]				
et dispositif de fixation bioabsorbable	1.VL.80.LA-FH-N	1.VL.80.UY-FH-N	1.VL.80.DA-FH-N	1.VL.80.FY-FH-N
et vis [et rondelle]	1.VL.80.LA-NW-N	1.VL.80.UY-NW-N	1.VL.80.DA-NW-N	1.VL.80.FY-NW-N
et Endobutton ou agrafes [table]	1.VL.80.LA-KD-N	1.VL.80.UY-KD-N	1.VL.80.DA-KD-N	1.VL.80.FY-KD-N
et sutures [ou ancras de réinsertion]	1.VL.80.LA-XX-N	1.VL.80.UY-XX-N	1.VL.80.DA-XX-N	1.VL.80.FY-XX-N
source combinée de tissus [par exemple, autogreffe avec dispositif d'augmentation]				
et dispositif de fixation bioabsorbable	1.VL.80.LA-FH-Q	1.VL.80.UY-FH-Q	1.VL.80.DA-FH-Q	1.VL.80.FY-FH-Q
et vis [et rondelle]	1.VL.80.LA-NW-Q	1.VL.80.UY-NW-Q	1.VL.80.DA-NW-Q	1.VL.80.FY-NW-Q
et Endobutton ou agrafes [table]	1.VL.80.LA-KD-Q	1.VL.80.UY-KD-Q	1.VL.80.DA-KD-Q	1.VL.80.FY-KD-Q
et sutures [ou ancras de réinsertion]	1.VL.80.LA-XX-Q	1.VL.80.UY-XX-Q	1.VL.80.DA-XX-Q	1.VL.80.FY-XX-Q
autres techniques				
et dispositif de fixation bioabsorbable seulement	1.VL.80.LA-FH	1.VL.80.UY-FH	1.VL.80.DA-FH	1.VL.80.FY-FH
sans utilisation de dispositif de fixation ou tissu (par exemple, suture uniquement)	1.VL.80.LA	—	1.VL.80.DA	—

1.VL.87.^.^ Excision partielle, ligaments croisés du genou**S** ⁴ **L** ²

Numéro de référence	Attribut facultatif ou obligatoire	Description de référence	Type d'attribut	Codes des attributs	Descriptions des attributs
S 4	Facultatif	Abandon	Situation	A	Abandon en cours d'intervention
L 2	Facultatif	Bilatéralité (optionnel)	Lieu	B	Bilatéral
				L	Gauche
				R	Droit
				S	Unilatéral (non spécifié si gauche ou droit)

Comprend: Résection, ligament croisé du genou (avec ou sans ménisectomie ou méniscoplastie)

À l'exclusion de: Résection, ligament croisé avec ligament latéral (voir [1.VN.87.^.^](#))

1.VL.87.DA	approche endoscopique (arthroscopie)
1.VL.87.GB	approche endoscopique (arthroscopie) avec ménisectomie [ou méniscoplastie]
1.VL.87.LA	approche ouverte
1.VL.87.UY	approche ouverte avec ménisectomie [ou méniscoplastie]

1.VM.^.^.^ Interventions thérapeutiques sur les ligaments latéraux du genou

Comprend: Ligament antérolatéral du genou
Ligaments latéraux avec ménisque du genou
Ligaments latéraux externe et interne du genou

À l'exclusion de: Ligaments latéraux avec ligaments croisés du genou (voir [1.VN.^.^.^](#))

1.VM.78.^.^ Réparation de réduction, ligaments latéraux du genou**S** ⁵ **L** ²

Numéro de référence	Attribut facultatif ou obligatoire	Description de référence	Type d'attribut	Codes des attributs	Descriptions des attributs
S 5	Facultatif	Traitement - situation 1	Situation	A	Abandon en cours d'intervention
				R	Reprise
L 2	Facultatif	Bilatéralité (optionnel)	Lieu	B	Bilatéral
				L	Gauche
				R	Droit
				S	Unilatéral (non spécifié si gauche ou droit)

Comprend: Contraction par refroidissement, ligaments latéraux du genou

À l'exclusion de: Contraction par refroidissement, ligaments latéraux avec ligaments croisés du genou (voir [1.VN.78.^^](#))

1.VM.78.DA-KK approche endoscopique (arthroscopie) et dispositif de chauffage électrique (sonde)

Comprend: Contraction électrothermique, ligament latéral du genou

1.VM.78.FY-KK approche endoscopique (arthroscopie) avec méniscectomie [ou méniscoplastie] et dispositif de chauffage électrique (sonde)

1.VM.80.^^ Réparation, ligaments latéraux du genou

S 17 **L** 2

Numéro de référence	Attribut facultatif ou obligatoire	Description de référence	Type d'attribut	Codes des attributs	Descriptions des attributs
S 17	Facultatif	Traitement - situation 11	Situation	A	Abandon en cours d'intervention
				C	Convertie (d'une approche endoscopique en opération ouverte)
				D P	Retardé, primaire (cure survenant de 2 à 14 jours après le traumatisme)
				D S	Retardé, secondaire (cure survenant > 14 jours après le traumatisme)
				R	Reprise
L 2	Facultatif	Bilatéralité (optionnel)	Lieu	B	Bilatéral
				L	Gauche
				R	Droit
				S	Unilatéral (non spécifié si gauche ou droit)

Comprend: Avec ou sans méniscectomie/méniscoplastie
Reconstruction, ligaments latéraux

À l'exclusion de: Contraction par refroidissement, ligaments latéraux du genou (voir [1.VM.78.^^](#))
Réparation des ligaments croisés avec ligaments latéraux (voir [1.VN.80.^^](#))

À codifier aussi: Tout prélèvement de tendon pour la réparation
Toute réparation capsulaire concomitante du genou (voir [1.VG.80.^^](#))

Note: Implique la création de tunnels fémoral et tibial avec alésage par cheville osseuse pour permettre le bon alignement de la reconstruction par greffe de tendon du ou des ligaments.
Sélectionnez le qualificateur de dispositif en vous basant sur la hiérarchie suivante (du plus important au moins important): dispositif bioabsorbable de tout genre, vis, Endobutton ou agrafes, sutures ou ancras de réinsertion.

1.VM.80.^Réparation, ligaments latéraux du genou	approche ouverte	approche ouverte avec ménissectomie ou méniscoplastie	approche endoscopique (et ouverte)	approche endoscopique (et ouverte) avec ménissectomie ou méniscoplastie
autogreffe [par exemple, tendon avec cheville osseuse]				
et dispositif de fixation bioabsorbable	1.VM.80.LA-FH-A	1.VM.80.UY-FH-A	1.VM.80.DA-FH-A	1.VM.80.FY-FH-A
et vis [et rondelle]	1.VM.80.LA-NW-A	1.VM.80.UY-NW-A	1.VM.80.DA-NW-A	1.VM.80.FY-NW-A
et Endobutton ou agrafes [table]	1.VM.80.LA-KD-A	1.VM.80.UY-KD-A	1.VM.80.DA-KD-A	1.VM.80.FY-KD-A
et sutures [ou ancras de réinsertion]	1.VM.80.LA-XX-A	1.VM.80.UY-XX-A	1.VM.80.DA-XX-A	1.VM.80.FY-XX-A
homogreffe [par exemple, allogreffe de tendon avec cheville osseuse]				
et dispositif de fixation bioabsorbable	1.VM.80.LA-FH-K	1.VM.80.UY-FH-K	1.VM.80.DA-FH-K	1.VM.80.FY-FH-K
et vis [et rondelle]	1.VM.80.LA-NW-K	1.VM.80.UY-NW-K	1.VM.80.DA-NW-K	1.VM.80.FY-NW-K
et Endobutton ou agrafes [table]	1.VM.80.LA-KD-K	1.VM.80.UY-KD-K	1.VM.80.DA-KD-K	1.VM.80.FY-KD-K
et sutures [ou ancras de réinsertion]	1.VM.80.LA-XX-K	1.VM.80.UY-XX-K	1.VM.80.DA-XX-K	1.VM.80.FY-XX-K
ligament synthétique [dispositif d'augmentation]				
et dispositif de fixation bioabsorbable	1.VM.80.LA-FH-N	1.VM.80.UY-FH-N	1.VM.80.DA-FH-N	1.VM.80.FY-FH-N
et vis [et rondelle]	1.VM.80.LA-NW-N	1.VM.80.UY-NW-N	1.VM.80.DA-NW-N	1.VM.80.FY-NW-N
et Endobutton ou agrafes [table]	1.VM.80.LA-KD-N	1.VM.80.UY-KD-N	1.VM.80.DA-KD-N	1.VM.80.FY-KD-N
et sutures [ou ancras de réinsertion]	1.VM.80.LA-XX-N	1.VM.80.UY-XX-N	1.VM.80.DA-XX-N	1.VM.80.FY-XX-N
source combinée de tissus [par exemple, autogreffe avec dispositif d'augmentation]				
et dispositif de fixation bioabsorbable	1.VM.80.LA-FH-Q	1.VM.80.UY-FH-Q	1.VM.80.DA-FH-Q	1.VM.80.FY-FH-Q
et vis [et rondelle]	1.VM.80.LA-NW-Q	1.VM.80.UY-NW-Q	1.VM.80.DA-NW-Q	1.VM.80.FY-NW-Q
et Endobutton ou agrafes [table]	1.VM.80.LA-KD-Q	1.VM.80.UY-KD-Q	1.VM.80.DA-KD-Q	1.VM.80.FY-KD-Q
et sutures [ou ancras de réinsertion]	1.VM.80.LA-XX-Q	1.VM.80.UY-XX-Q	1.VM.80.DA-XX-Q	1.VM.80.FY-XX-Q
autres techniques				
et dispositif de fixation bioabsorbable seulement	1.VM.80.LA-FH	1.VM.80.UY-FH	1.VM.80.DA-FH	1.VM.80.FY-FH
sans utilisation de dispositif de fixation ou tissu (par exemple, suture uniquement)	1.VM.80.LA	1.VM.80.UY	1.VM.80.DA	—

1.VM.87.^.^ Excision partielle, ligaments latéraux du genou**S** 4 **L** 2

Numéro de référence	Attribut facultatif ou obligatoire	Description de référence	Type d'attribut	Codes des attributs	Descriptions des attributs
S 4	Facultatif	Abandon	Situation	A	Abandon en cours d'intervention
L 2	Facultatif	Bilatéralité (optionnel)	Lieu	B	Bilatéral
				L	Gauche
				R	Droit
				S	Unilatéral (non spécifié si gauche ou droit)

Comprend: Résection, ligament latéral du genou (avec ou sans ménisectomie ou méniscoplastie)

À l'exclusion de: Résection, ligament latéral avec ligament croisé (voir [1.VN.87.^.^](#))

1.VM.87.DA	approche endoscopique (arthroscopie)
1.VM.87.GB	approche endoscopique (arthroscopie) avec ménisectomie [ou méniscoplastie]
1.VM.87.LA	approche ouverte
1.VM.87.UY	approche ouverte avec ménisectomie [ou méniscoplastie]

1.VN.^.^.^ Interventions thérapeutiques sur les ligaments croisés et ligaments latéraux du genou

Comprend: Ligaments croisés avec ligaments latéraux avec ou sans ménisque du genou

À l'exclusion de: Ligament croisé uniquement (voir [1.VL.^.^.^](#))
Ligament latéral uniquement (voir [1.VM.^.^.^](#))

1.VN.78.^.^ Réparation de réduction, ligaments croisé avec ligament latéral du genou**S** 5 **L** 2

Numéro de référence	Attribut facultatif ou obligatoire	Description de référence	Type d'attribut	Codes des attributs	Descriptions des attributs
S 5	Facultatif	Traitement - situation 1	Situation	A	Abandon en cours d'intervention
				R	Reprise
L 2	Facultatif	Bilatéralité (optionnel)	Lieu	B	Bilatéral
				L	Gauche
				R	Droit
				S	Unilatéral (non spécifié si gauche ou droit)

Comprend: Contraction par refroidissement, ligaments croisés avec ligaments latéraux du genou

1.VN.78.DA-KK	approche endoscopique (arthroscopie) et dispositif de chauffage électrique (sonde)
	Comprend: Contraction électrothermique, ligaments croisés avec ligaments latéraux du genou
1.VN.78.FY-KK	approche endoscopique (arthroscopie) avec ménisectomie [ou méniscoplastie] et dispositif de chauffage électrique (sonde)

1.VN.80.^ ^ Réparation, ligament croisé avec ligament latéral du genou**S** 17 **L** 2

Numéro de référence	Attribut facultatif ou obligatoire	Description de référence	Type d'attribut	Codes des attributs	Descriptions des attributs
S 17	Facultatif	Traitement - situation 11	Situation	A	Abandon en cours d'intervention
				C	Convertie (d'une approche endoscopique en opération ouverte)
				D P	Retardé, primaire (cure survenant de 2 à 14 jours après le traumatisme)
				D S	Retardé, secondaire (cure survenant > 14 jours après le traumatisme)
				R	Reprise
L 2	Facultatif	Bilatéralité (optionnel)	Lieu	B	Bilatéral
				L	Gauche
				R	Droit
				S	Unilatéral (non spécifié si gauche ou droit)

Comprend: Avec ou sans ménisectomie/méniscoplastie
Reconstruction, ligament croisé avec ligament latéral du genou

À l'exclusion de: Contraction par refroidissement, ligaments croisés avec ligaments latéraux (voir [1.VN.78.^ ^](#))
Réparation du ligament croisé uniquement (voir [1.VL.80.^ ^](#))
Réparation du ligament latéral uniquement (voir [1.VM.80.^ ^](#))

À codifier aussi: Tout prélèvement de tendon pour la réparation
Toute réparation capsulaire concomitante du genou (voir [1.VG.80.^ ^](#))

Note: Implique la création de tunnels fémoral et tibial avec alésage par cheville osseuse pour permettre le bon alignement de la reconstruction par greffe de tendon du ou des ligaments.
Sélectionnez le qualificateur de dispositif en vous basant sur la hiérarchie suivante (du plus important au moins important): dispositif bioabsorbable de tout genre, vis, Endobutton ou agrafes, sutures ou ancras de réinsertion.

1.VN.80.^ Réparation, ligament croisé avec ligament latéral du genou	approche ouverte	approche ouverte avec méniscectomie ou méniscopeplastie	approche endoscopique (et ouverte)	approche endoscopique (et ouverte) avec méniscectomie ou méniscopeplastie
autogreffe [par exemple, tendon avec cheville osseuse]				
et dispositif de fixation bioabsorbable	1.VN.80.LA-FH-A	1.VN.80.UY-FH-A	1.VN.80.DA-FH-A	1.VN.80.FY-FH-A
et vis [et rondelle]	1.VN.80.LA-NW-A	1.VN.80.UY-NW-A	1.VN.80.DA-NW-A	1.VN.80.FY-NW-A
et Endobutton ou agrafes [table]	1.VN.80.LA-KD-A	1.VN.80.UY-KD-A	1.VN.80.DA-KD-A	1.VN.80.FY-KD-A
et sutures [ou ancras de réinsertion]	1.VN.80.LA-XX-A	1.VN.80.UY-XX-A	1.VN.80.DA-XX-A	1.VN.80.FY-XX-A
homogreffe [par exemple, allogreffe de tendon avec cheville osseuse]				
et dispositif de fixation bioabsorbable	1.VN.80.LA-FH-K	1.VN.80.UY-FH-K	1.VN.80.DA-FH-K	1.VN.80.FY-FH-K
et vis [et rondelle]	1.VN.80.LA-NW-K	1.VN.80.UY-NW-K	1.VN.80.DA-NW-K	1.VN.80.FY-NW-K
et Endobutton ou agrafes [table]	1.VN.80.LA-KD-K	1.VN.80.UY-KD-K	1.VN.80.DA-KD-K	1.VN.80.FY-KD-K
et sutures [ou ancras de réinsertion]	1.VN.80.LA-XX-K	1.VN.80.UY-XX-K	1.VN.80.DA-XX-K	1.VN.80.FY-XX-K
ligament synthétique [dispositif d'augmentation]				
et dispositif de fixation bioabsorbable	1.VN.80.LA-FH-N	1.VN.80.UY-FH-N	1.VN.80.DA-FH-N	1.VN.80.FY-FH-N
et vis [et rondelle]	1.VN.80.LA-NW-N	1.VN.80.UY-NW-N	1.VN.80.DA-NW-N	1.VN.80.FY-NW-N
et Endobutton ou agrafes [table]	1.VN.80.LA-KD-N	1.VN.80.UY-KD-N	1.VN.80.DA-KD-N	1.VN.80.FY-KD-N
et sutures [ou ancras de réinsertion]	1.VN.80.LA-XX-N	1.VN.80.UY-XX-N	1.VN.80.DA-XX-N	1.VN.80.FY-XX-N
source combinée de tissus [par exemple, autogreffe avec dispositif d'augmentation]				
et dispositif de fixation bioabsorbable	1.VN.80.LA-FH-Q	1.VN.80.UY-FH-Q	1.VN.80.DA-FH-Q	1.VN.80.FY-FH-Q
et vis [et rondelle]	1.VN.80.LA-NW-Q	1.VN.80.UY-NW-Q	1.VN.80.DA-NW-Q	1.VN.80.FY-NW-Q
et Endobutton ou agrafes [table]	1.VN.80.LA-KD-Q	1.VN.80.UY-KD-Q	1.VN.80.DA-KD-Q	1.VN.80.FY-KD-Q
et sutures [ou ancras de réinsertion]	1.VN.80.LA-XX-Q	1.VN.80.UY-XX-Q	1.VN.80.DA-XX-Q	1.VN.80.FY-XX-Q
autres techniques				
et dispositif de fixation biodégradable seulement	1.VN.80.LA-FH	1.VN.80.UY-FH	1.VN.80.DA-FH	1.VN.80.FY-FH
sans utilisation de dispositif de fixation ou tissu (par exemple, suture uniquement)	1.VN.80.LA Comprend: • Ponction, ligaments croisés et latéraux (pour provoquer la guérison), approche ouverte	—	1.VN.80.DA Comprend: • Ponction, ligaments croisés et latéraux (pour provoquer la guérison), approche endoscopique	—

1.VN.87.^ ^ Excision partielle, ligament croisé avec ligament latéral du genou**S** 4 **L** 2

Numéro de référence	Attribut facultatif ou obligatoire	Description de référence	Type d'attribut	Codes des attributs	Descriptions des attributs
S 4	Facultatif	Abandon	Situation	A	Abandon en cours d'intervention
L 2	Facultatif	Bilatéralité (optionnel)	Lieu	B	Bilatéral
				L	Gauche
				R	Droit
				S	Unilatéral (non spécifié si gauche ou droit)

Comprend: Résection, ligament croisé avec ligament latéral du genou (avec ou sans ménisectomie ou méniscopeplastie)

1.VN.87.DA	approche endoscopique (arthroscopie)
1.VN.87.GB	approche endoscopique (arthroscopie) avec ménisectomie [ou méniscopeplastie]
1.VN.87.LA	approche ouverte
1.VN.87.UY	approche ouverte avec ménisectomie [ou méniscopeplastie]

1.VP.^ ^.^ Interventions thérapeutiques sur la rotule

Comprend: Articulation fémoro-rotulienne
Ligaments rotuliens
Rotule

1.VP.53.^ ^ Implantation d'un appareil interne, rotule**S** 67 **L** 72

Numéro de référence	Attribut facultatif ou obligatoire	Description de référence	Type d'attribut	Codes des attributs	Descriptions des attributs
S 67	Obligatoire	Traitement - situation 16 Obligatoire	Situation	A	Abandon en cours d'intervention
				P	Primaire (première insertion d'un composant prothétique, rotule ou fémororotulien)
				R	Reprise (remplacement d'un ancien composant prothétique, rotule ou fémororotulien)
L 72	Obligatoire	Bilatéralité Attribut Obligatoire	Lieu	B	Bilatéral
				L	Gauche
				R	Droit
				U	Unilatéral sans précision

Comprend: Plastie de la rotule, utilisation d'un appareillage prothétique implanté
Remplacement fémoro-rotulien (uniquement), utilisation d'une prothèse
Remplacement, rotule (uniquement), utilisation d'une prothèse

À l'exclusion de: Remplacement, rotule avec articulation du genou [surfaces fémorale et tibiale], prothèse à plusieurs composants (voir [1.VG.53.^^](#))

À codifier aussi: Toute télémanipulation robotisée d'outils (voir [7.SF.14.^^](#))

1.VP.53.LA-PM prothèse non cimentée à un composant [rotule uniquement], approche ouverte
1.VP.53.LA-PM-N prothèse cimentée à un composant [rotule uniquement], approche ouverte
1.VP.53.LA-PN prothèse non cimentée à deux composants [fémoro-rotulienne], approche ouverte
Comprend: Arthroplastie fémoro-rotulienne rigide Avon [prothèse rotulienne avec composant fémoral trochléen]
1.VP.53.LA-PN-N prothèse cimentée à deux composants [fémoro-rotulienne], approche ouverte
Comprend: Arthroplastie fémoro-rotulienne rigide Avon [prothèse rotulienne avec composant fémoral trochléen]

1.VP.55.^^ Retrait d'un appareil, rotule

S 4 **L** 72

Numéro de référence	Attribut facultatif ou obligatoire	Description de référence	Type d'attribut	Codes des attributs	Descriptions des attributs
S 4	Facultatif	Abandon	Situation	A	Abandon en cours d'intervention
L 72	Obligatoire	Bilatéralité Attribut Obligatoire	Lieu	B	Bilatéral
				L	Gauche
				R	Droit
				U	Unilatéral sans précision

1.VP.55.LA-KD fil, hauban (cerclage), approche ouverte
1.VP.55.LA-NW vis, plaque, approche ouverte
1.VP.55.LA-PM prothèse non cimentée à un composant, approche ouverte
1.VP.55.LA-PM-N prothèse cimentée à un composant, approche ouverte

1.VP.56.^^ Retrait d'un corps étranger, rotule

S 4 **L** 2

Numéro de référence	Attribut facultatif ou obligatoire	Description de référence	Type d'attribut	Codes des attributs	Descriptions des attributs
S 4	Facultatif	Abandon	Situation	A	Abandon en cours d'intervention
L 2	Facultatif	Bilatéralité (optionnel)	Lieu	B	Bilatéral
				L	Gauche
				R	Droit
				S	Unilatéral (non spécifié si gauche ou droit)

Comprend: avec parage (débridement) du site
Retrait d'un projectile (p.ex., balle d'arme à feu, fragment de métal, clou de menuisier), rotule

À l'exclusion de: Retrait d'un dispositif de fixation, rotule (voir [1.VP.55.^^](#))

1.VP.56.JA approche externe (extraction manuelle)
1.VP.56.LA approche ouverte

1.VP.72.^^ Libération, rotule

S 4 **L** 2

Numéro de référence	Attribut facultatif ou obligatoire	Description de référence	Type d'attribut	Codes des attributs	Descriptions des attributs
S 4	Facultatif	Abandon	Situation	A	Abandon en cours d'intervention
L 2	Facultatif	Bilatéralité (optionnel)	Lieu	B	Bilatéral
				L	Gauche
				R	Droit
				S	Unilatéral (non spécifié si gauche ou droit)

Comprend: Libération, retinaculum (latéral) pour réaligner la rotule

À l'exclusion de: avec chondroplastie de l'articulation fémoro-rotulienne (voir [1.VP.80.^^](#))
avec plicature ou technique Reef moyenne (rotulienne) (voir [1.VP.80.^^](#))
avec restructuration des facettes de la rotule (débridement) (voir [1.VP.80.^^](#))

1.VP.72.DA approche endoscopique (arthroscopie)
1.VP.72.LA approche ouverte

1.VP.73.^^ Réduction, rotule

S 5 **L** 2

Numéro de référence	Attribut facultatif ou obligatoire	Description de référence	Type d'attribut	Codes des attributs	Descriptions des attributs
S 5	Facultatif	Traitement - situation 1	Situation	A	Abandon en cours d'intervention
				R	Reprise
L 2	Facultatif	Bilatéralité (optionnel)	Lieu	B	Bilatéral
				L	Gauche
				R	Droit
				S	Unilatéral (non spécifié si gauche ou droit)

À l'exclusion de: Réduction avec fixation, rotule (voir [1.VP.74.^^](#))

1.VP.73.JA approche fermée [externe]
1.VP.73.LA approche ouverte

1.VP.74.^.^ Fixation, rotule**S** 5 **L** 2

Numéro de référence	Attribut facultatif ou obligatoire	Description de référence	Type d'attribut	Codes des attributs	Descriptions des attributs
S 5	Facultatif	Traitement - situation 1	Situation	A	Abandon en cours d'intervention
				R	Reprise
L 2	Facultatif	Bilatéralité (optionnel)	Lieu	B	Bilatéral
				L	Gauche
				R	Droit
				S	Unilatéral (non spécifié si gauche ou droit)

Comprend: Parage (débridement) avec fixation, rotule
Réduction avec fixation, rotule

1.VP.74.HA-NW approche percutanée et vis, plaque
1.VP.74.LA-KD approche ouverte et fil, hauban (cerclage)
1.VP.74.LA-KD-N approche ouverte et tissu synthétique avec fil, hauban
1.VP.74.LA-NW approche ouverte et vis, plaque
1.VP.74.LA-XX-N approche ouverte et tissu synthétique [par exemple, ciment à os, pâte]

1.VP.80.^.^ Réparation, rotule**S** 5 **L** 2

Numéro de référence	Attribut facultatif ou obligatoire	Description de référence	Type d'attribut	Codes des attributs	Descriptions des attributs
S 5	Facultatif	Traitement - situation 1	Situation	A	Abandon en cours d'intervention
				R	Reprise
L 2	Facultatif	Bilatéralité (optionnel)	Lieu	B	Bilatéral
				L	Gauche
				R	Droit
				S	Unilatéral (non spécifié si gauche ou droit)

- Comprend:** Chondroplastie, articulation fémoro-rotulienne
 Débridement, rotule avec libération du retinaculum
 Parage (débridement), articulation (loge) fémoro-rotulienne
 Plastie de la rotule avec greffe avec interposition
 Plicature, rotulienne (moyenne) avec ou sans débridement
 Polissage, rotule (en vue du resurfaçage)
 Resurfaçage, rotule
 Technique Reef, rotulienne moyenne avec ou sans débridement
 Trochléoplastie
- À l'exclusion de:** Libération du retinaculum seule (voir [1.VP.72.^^](#))
- À codifier aussi:** Tout transfert concomitant d'un tubercule tibial (voir [1.VS.80.^^](#))
 Tout transfert concomitant de tendon rotulien dans le cadre de la réparation d'un ligament croisé (voir [1.VL.80.^^](#))
 Toute reconstruction concomitante du ligament fémoro-rotulien moyen par greffe ou transfert de tendon (voir [1.VS.80.^^](#))
 Toute stabilisation concomitante, rotule, par transfert de tendon (voir [1.VS.80.^^](#))
- Ne pas utiliser:** lorsque le resurfaçage ou le polissage de la rotule est en préparation pour une arthroplastie du genou à trois composants (voir [1.VG.53.^^](#)) ou un remplacement rotulien ou fémoro-rotulien (voir [1.VP.53.^^](#))

1.VP.80.DA	approche endoscopique [arthroscopie]
1.VP.80.LA	approche ouverte et réparation simple (en vue de la régénération des tissus)
1.VP.80.LA-XX-A	approche ouverte et autogreffe [par exemple, os, interposition de fascia]

1.VP.87.^^ Excision partielle, rotule

S ⁴ **L** ²

Numéro de référence	Attribut facultatif ou obligatoire	Description de référence	Type d'attribut	Codes des attributs	Descriptions des attributs
S 4	Facultatif	Abandon	Situation	A	Abandon en cours d'intervention
L 2	Facultatif	Bilatéralité (optionnel)	Lieu	B	Bilatéral
				L	Gauche
				R	Droit
				S	Unilatéral (non spécifié si gauche ou droit)

- Comprend:** Patellectomie partielle
- À l'exclusion de:** Parage (débridement), articulation (loge) fémoro-rotulienne (voir [1.VP.80.^^](#))
 Resurfaçage, rotule [polissage] (voir [1.VP.80.^^](#))

1.VP.87.DA	approche endoscopique [arthroscopie]
1.VP.87.LA	approche ouverte

1.VP.89.^.^ Excision totale, rotule**S** 4 **L** 2

Numéro de référence	Attribut facultatif ou obligatoire	Description de référence	Type d'attribut	Codes des attributs	Descriptions des attributs
S 4	Facultatif	Abandon	Situation	A	Abandon en cours d'intervention
L 2	Facultatif	Bilatéralité (optionnel)	Lieu	B	Bilatéral
				L	Gauche
				R	Droit
				S	Unilatéral (non spécifié si gauche ou droit)

Comprend: Patellectomie totale**À l'exclusion de:** Patellectomie avec remplacement par une prothèse (voir [1.VP.53.^.](#))

1.VP.89.LA approche ouverte

1.VQ.^.^.^ Interventions thérapeutiques sur le tibia et le péroné

Comprend:

- Col du péroné
- Épiphyes du tibia et du péroné
- Périostes du tibia et du péroné
- Péroné SAI
- Tibia SAI
- Tissu squelettique sous le genou et au-dessus de la cheville
- Tubérosité du tibia

À l'exclusion de:

- Condyles [interne et externe] du tibia (voir [1.VG.^.^.](#))
- Malléoles [interne et externe] (voir [1.WA.^.^.](#))
- Plateau tibial (voir [1.VG.^.^.](#))
- Surface articulaire du tibia et du péroné distaux (cheville) (voir [1.WA.^.^.](#))
- Surface articulaire du tibia et du péroné proximaux (genou) (voir [1.VG.^.^.](#))
- Têtes du tibia et du péroné (voir [1.VG.^.^.](#))

1.VQ.03.^.^ Immobilisation, tibia et péroné**S** 12 **L** 2

Numéro de référence	Attribut facultatif ou obligatoire	Description de référence	Type d'attribut	Codes des attributs	Descriptions des attributs
S 12	Facultatif	Traitement - situation 7	Situation	R	Reprise
L 2	Facultatif	Bilatéralité (optionnel)	Lieu	B	Bilatéral
				L	Gauche
				R	Droit
				S	Unilatéral (non spécifié si gauche ou droit)

Comprend: Pose, dispositif d'immobilisation externe, tibia et péroné
Retrait avec remplacement, dispositif d'immobilisation externe, tibia et péroné

1.VQ.03.^.^ Immobilisation, tibia et péroné	immobilisation uniquement	avec traction externe [par exemple, peau]	avec traction percutanée [par exemple, squelettique]
utilisation d'appareillage	1.VQ.03.JA-EQ	—	—
utilisation d'un plâtre [par exemple, support, mise en charge]	1.VQ.03.JA-FQ	1.VQ.03.JZ-FQ	1.VQ.03.HA-FQ
utilisation d'un appareil de fixation externe [broche percutanée, fil]	—	—	1.VQ.03.HA-KC
utilisation d'une orthèse pneumatique	1.VQ.03.JA-MM	—	—
utilisation d'une attelle	1.VQ.03.JA-SR	1.VQ.03.JZ-SR	1.VQ.03.HA-SR
utilisation d'une traction uniquement	—	1.VQ.03.JZ-TA	1.VQ.03.HA-TA

1.VQ.09.^.^ Stimulation, tibia et péroné

L ²

Numéro de référence	Attribut facultatif ou obligatoire	Description de référence	Type d'attribut	Codes des attributs	Descriptions des attributs
L 2	Facultatif	Bilatéralité (optionnel)	Lieu	B	Bilatéral
				L	Gauche
				R	Droit
				S	Unilatéral (non spécifié si gauche ou droit)

Comprend: Insertion, stimulateur électrique visant à faciliter la consolidation osseuse, tibia et péroné
Stimulation cutanée, tibia et péroné

1.VQ.09.HA-JA	insertion percutanée d'électrodes [par exemple, stimulateur électrique visant à faciliter la consolidation osseuse]
1.VQ.09.JA-AQ	par utilisation d'aimants externes [par exemple, champ électromagnétique pulsé]
1.VQ.09.JA-JA	par insertion d'électrodes externes [par exemple, sous un plâtre]

1.VQ.35.^.^ Pharmacothérapie (locale), tibia et péroné

L ²

Numéro de référence	Attribut facultatif ou obligatoire	Description de référence	Type d'attribut	Codes des attributs	Descriptions des attributs
L 2	Facultatif	Bilatéralité (optionnel)	Lieu	B	Bilatéral
				L	Gauche
				R	Droit
				S	Unilatéral (non spécifié si gauche ou droit)

- Comprend:** Irrigation, tibia et péroné
Nettoyage, tibia et péroné (plaie de fracture ouverte)
- À l'exclusion de:** Concomitante avec fixation, tibia et péroné (voir [1.VQ.74.^^](#))
Concomitante avec réduction (ouverte), tibia et péroné (voir [1.VQ.73.^^](#))

1.VQ.35.JA-D1	approche externe et utilisation d'une solution d'irrigation antiinfectieuse Comprend: chlorhexidine, néomycine
1.VQ.35.JA-D2	approche externe et utilisation d'une solution d'irrigation salée Comprend: Chlorure de sodium
1.VQ.35.JA-D3	approche externe et utilisation d'une autre solution d'irrigation Comprend: sorbitol, mannitol
1.VQ.35.LA-K8	approche ouverte et utilisation d'un agent antibactérien [par exemple, perles de gentamicine]

1.VQ.38.^^ Gestion d'un appareil externe, tibia et péroné

L ²

Numéro de référence	Attribut facultatif ou obligatoire	Description de référence	Type d'attribut	Codes des attributs	Descriptions des attributs
L 2	Facultatif	Bilatéralité (optionnel)	Lieu	B	Bilatéral
				L	Gauche
				R	Droit
				S	Unilatéral (non spécifié si gauche ou droit)

- Comprend:** Ajustement d'un appareil, tibia et péroné
Pose et retrait de poids de traction, tibia et péroné
Retrait, dispositif d'immobilisation ou de traction externe, tibia et péroné

À l'exclusion de: Retrait avec remplacement, dispositif d'immobilisation externe (voir [1.VQ.03.^^](#))

1.VQ.38.HA-KC	appareil de fixation externe percutané
1.VQ.38.HA-TA	dispositif de traction squelettique
1.VQ.38.JA-EQ	appareillage
1.VQ.38.JA-FQ	plâtre
1.VQ.38.JA-MM	orthèse pneumatique
1.VQ.38.JA-SR	attelle
1.VQ.38.JZ-TA	dispositif de traction cutané

1.VQ.52.^ ^ Drainage, tibia et péroné**S** ⁴ **L** ²

Numéro de référence	Attribut facultatif ou obligatoire	Description de référence	Type d'attribut	Codes des attributs	Descriptions des attributs
S 4	Facultatif	Abandon	Situation	A	Abandon en cours d'intervention
L 2	Facultatif	Bilatéralité (optionnel)	Lieu	B	Bilatéral
				L	Gauche
				R	Droit
				S	Unilatéral (non spécifié si gauche ou droit)

Comprend: Drainage, kyste de tibia et péroné

1.VQ.52.HA approche percutanée (à l'aiguille)
 1.VQ.52.HA-J2 approche percutanée (à l'aiguille) et infiltration de stéroïde
 1.VQ.52.HA-XX-A approche percutanée (à l'aiguille) et tampon de moelle osseuse

1.VQ.55.^ ^ Retrait d'un appareil, tibia et péroné**S** ⁴ **L** ²

Numéro de référence	Attribut facultatif ou obligatoire	Description de référence	Type d'attribut	Codes des attributs	Descriptions des attributs
S 4	Facultatif	Abandon	Situation	A	Abandon en cours d'intervention
L 2	Facultatif	Bilatéralité (optionnel)	Lieu	B	Bilatéral
				L	Gauche
				R	Droit
				S	Unilatéral (non spécifié si gauche ou droit)

1.VQ.55.LA-DV stimulateur électronique, approche ouverte
 1.VQ.55.LA-K8 agent antibactérien [par exemple, perles de gentamicine], approche ouverte
 1.VQ.55.LA-KD fil, maille, agrafe, approche ouverte
 1.VQ.55.LA-LQ clou centromédullaire, approche ouverte
 1.VQ.55.LA-NV broche, clou, approche ouverte
 1.VQ.55.LA-NW plaque ou vis, approche ouverte
 1.VQ.55.LA-PM endoprothèse, approche ouverte

1.VQ.56.^ ^ Retrait d'un corps étranger, tibia et péroné**S** ⁴ **L** ²

Numéro de référence	Attribut facultatif ou obligatoire	Description de référence	Type d'attribut	Codes des attributs	Descriptions des attributs
S 4	Facultatif	Abandon	Situation	A	Abandon en cours d'intervention
L 2	Facultatif	Bilatéralité (optionnel)	Lieu	B	Bilatéral
				L	Gauche
				R	Droit
				S	Unilatéral (non spécifié si gauche ou droit)

Comprend: avec parage (débridement) du site
Retrait d'un projectile (p.ex., balle d'arme à feu, fragment de métal, clou de menuisier), tibia

À l'exclusion de: Retrait d'un dispositif de fixation, tibia et péroné (voir [1.VQ.55.^ ^](#))

1.VQ.56.JA approche externe (extraction manuelle)
1.VQ.56.LA approche ouverte

1.VQ.58.^ ^ Prélèvement, tibia et péroné**S** ⁴ **L** ²

Numéro de référence	Attribut facultatif ou obligatoire	Description de référence	Type d'attribut	Codes des attributs	Descriptions des attributs
S 4	Facultatif	Abandon	Situation	A	Abandon en cours d'intervention
L 2	Facultatif	Bilatéralité (optionnel)	Lieu	B	Bilatéral
				L	Gauche
				R	Droit
				S	Unilatéral (non spécifié si gauche ou droit)

1.VQ.58.LA-XX-A d'une autogreffe osseuse, approche ouverte
1.VQ.58.LA-XX-F d'un lambeau libre [par exemple, lambeau péronier], approche ouverte

1.VQ.59.^ ^ Destruction, tibia et péroné**S** ⁴

Numéro de référence	Attribut facultatif ou obligatoire	Description de référence	Type d'attribut	Codes des attributs	Descriptions des attributs
S 4	Facultatif	Abandon	Situation	A	Abandon en cours d'intervention

Comprend: Sclérothérapie, tibia et péroné, intralésionnelle [p.ex., kyste osseux anévrysmal]

À l'exclusion de: Ostéoclasie, tibia et péroné (voir [1.VQ.80.^^](#))

1.VQ.59.HA-AW approche percutanée (à l'aiguille), utilisation d'une sonde émettrice de radiofréquences

Comprend: Ablation par radiofréquence (ARF), tibia et péroné

1.VQ.59.HA-X7 approche percutanée (à l'aiguille), utilisation d'un agent chimique (p.ex., Ethibloc, zein)

1.VQ.73.^^ Réduction, tibia et péroné

S ⁴ **L** ²

Numéro de référence	Attribut facultatif ou obligatoire	Description de référence	Type d'attribut	Codes des attributs	Descriptions des attributs
S 4	Facultatif	Abandon	Situation	A	Abandon en cours d'intervention
L 2	Facultatif	Bilatéralité (optionnel)	Lieu	B	Bilatéral
				L	Gauche
				R	Droit
				S	Unilatéral (non spécifié si gauche ou droit)

Comprend: avec irrigation, plaie de fracture ouverte, tibia et péroné

Réduction avec parage (débridement), tibia et péroné

À l'exclusion de: avec fixation, tibia et péroné (voir [1.VQ.74.^^](#))

Réduction, têtes et cols du tibia et du péroné (voir [1.VG.73.^^](#))

À codifier aussi: Toute immobilisation concomitante par un plâtre (voir [1.VQ.03.^^](#))

Toute pose concomitante d'une traction (voir [1.VQ.03.^^](#))

1.VQ.73.JA approche fermée (externe)

1.VQ.73.LA approche ouverte

1.VQ.74.^ ^ Fixation, tibia et péroné**S** 5 **L** 50

Numéro de référence	Attribut facultatif ou obligatoire	Description de référence	Type d'attribut	Codes des attributs	Descriptions des attributs
S 5	Facultatif	Traitement - situation 1	Situation	A	Abandon en cours d'intervention
				R	Reprise
L 50	Facultatif	Os longs 1	Lieu	B	Bilatéral
				L	Gauche [diaphyse ou SAI]
				L D	Gauche distal
				L E	Épiphyse gauche
				L P	Gauche proximal (trochanter)
				R	Droite [diaphyse ou SAI]
				R C	Épiphyse droite
				R D	Droit distal
				R P	Droit proximal (trochanter)

Comprend:

avec irrigation, plaie de fracture ouverte, tibia et péroné
 en vue de l'arrêt de la croissance osseuse, tibia et péroné (par exemple, arrêt épiphysaire)
 en vue de la réparation d'une absence de solidification (pseudoarthrose), tibia et péroné
 Épiphysiodèse, tibia et péroné
 Parage (débridement) avec fixation, tibia et péroné
 Réduction avec fixation, tibia et péroné

À l'exclusion de: Fixation, condyle du tibia ou plateau tibial (voir [1.VG.74.^ ^](#))
 Fixation, têtes et cols du tibia et du péroné (voir [1.VG.74.^ ^](#))

1.VQ.74.^.^ Fixation, tibia et péroné	sans utilisation de tissu	avec autogreffe osseuse	avec homogreffe osseuse	avec source combinée de tissus [par exemple, greffe osseuse, ciment, pâte]	avec tissu synthétique [par exemple, ciment à os, pâte]
approche ouverte					
utilisation d'un clou centromédullaire	1.VQ.74.LA-LQ	1.VQ.74.LA-LQ-A	1.VQ.74.LA-LQ-K	1.VQ.74.LA-LQ-Q	1.VQ.74.LA-LQ-N
utilisation d'une broche, d'un clou	1.VQ.74.LA-NV	1.VQ.74.LA-NV-A	1.VQ.74.LA-NV-K	1.VQ.74.LA-NV-Q	1.VQ.74.LA-NV-N
utilisation de plaque, vis	1.VQ.74.LA-NW	1.VQ.74.LA-NW-A	1.VQ.74.LA-NW-K	1.VQ.74.LA-NW-Q	1.VQ.74.LA-NW-N
utilisation de fil, de maille, d'agrafes	1.VQ.74.LA-KD	1.VQ.74.LA-KD-A	1.VQ.74.LA-KD-K	1.VQ.74.LA-KD-Q	1.VQ.74.LA-KD-N
sans dispositif de fixation [par exemple, pour épiphysiodèse]	1.VQ.74.LA	—	—	—	—
approche percutanée [par exemple, avec réduction fermée ou sans réduction]					
utilisation d'une broche, d'un clou	1.VQ.74.HA-NV	—	—	—	—
utilisation d'un clou centromédullaire	1.VQ.74.HA-LQ	—	—	—	—
utilisation de plaque, vis	1.VQ.74.HA-NW	—	—	—	—
utilisation d'un fil	1.VQ.74.HA-KD	—	—	—	—
sans dispositif de fixation [par exemple, pour épiphysiodèse]	1.VQ.74.HA	—	—	—	—

1.VQ.79.^.^ Réparation d'augmentation, tibia et péroné**S** 5 **L** 2

Numéro de référence	Attribut facultatif ou obligatoire	Description de référence	Type d'attribut	Codes des attributs	Descriptions des attributs
S 5	Facultatif	Traitement - situation 1	Situation	A	Abandon en cours d'intervention
				R	Reprise
L 2	Facultatif	Bilatéralité (optionnel)	Lieu	B	Bilatéral
				L	Gauche
				R	Droit
				S	Unilatéral (non spécifié si gauche ou droit)

Comprend:

Allongement, tibia et péroné
 Corticotomie avec distraction, tibia et péroné
 Distraction osseuse (osséodistraction/ostéodistraction), tibia et péroné
 Distraction, tibia et péroné
 Ostéotomie (transverse) avec distraction, tibia et péroné

À l'exclusion de: Ostéotomie, allongement, tibia et péroné, par greffe osseuse (voir [1.VQ.80.^.^](#))

1.VQ.79.HA-MG	approche percutanée et utilisation d'un dispositif de distraction [par exemple, charnière, Ilizarov]
1.VQ.79.LA-MG	approche ouverte et utilisation d'un dispositif de distraction [par exemple, charnière, Ilizarov]

1.VQ.80.^ ^ Réparation, tibia et péroné**S** 5 **L** 51

Numéro de référence	Attribut facultatif ou obligatoire	Description de référence	Type d'attribut	Codes des attributs	Descriptions des attributs
S 5	Facultatif	Traitement - situation 1	Situation	A	Abandon en cours d'intervention
				R	Reprise
L 51	Facultatif	Os longs 2	Lieu	B	Bilatéral
				L	Gauche [diaphyse ou SAI]
				L D	Gauche distal
				L P	Gauche proximal (trochanter)
				R	Droit [diaphyse ou SAI]
				R D	Droit distal
				R P	Droit proximal (trochanter)

Comprend: Correction, absence [congénitale] de tibia, par transfert du péroné [vers l'échancrure intercondylienne du fémur]
 Ostéoclasie, tibia et péroné
 Ostéotomie, tibia et péroné
 Ostéotomie, tibiale haute

À l'exclusion de: Lambeau de rotation, tibia et péroné, simultanément avec une résection épargnant le membre (voir [1.VQ.91.^ ^](#))
 Ostéotomie de dérotation de Van Nes (voir [1.VC.80.^ ^](#))
 Ostéotomie, allongement, tibia et péroné, par distraction (voir [1.VQ.79.^ ^](#))

À codifier aussi: Tout transfert concomitant de tendon [par exemple, tendon rotulien avec ou sans tubercule] (voir [1.VS.80.^ ^](#))

1.VQ.80.^ ^ Réparation, tibia et péroné	sans utilisation de tissu (pour la réparation)	avec autogreffe [par exemple, os, tendon]	avec homogreffe osseuse	avec source combinée de tissus [par exemple, greffe osseuse, ciment, pâte]	avec tissu synthétique [par exemple, ciment à os, pâte]
sans utilisation de dispositif	1.VQ.80.LA	—	—	—	1.VQ.80.LA-XX-N
utilisation d'une broche, d'un clou	1.VQ.80.LA-NV	1.VQ.80.LA-NV-A	1.VQ.80.LA-NV-K	1.VQ.80.LA-NV-Q	1.VQ.80.LA-NV-N
utilisation de plaque, vis	1.VQ.80.LA-NW	1.VQ.80.LA-NW-A	1.VQ.80.LA-NW-K	1.VQ.80.LA-NW-Q	1.VQ.80.LA-NW-N
utilisation de fil, de maille, d'agrafes	1.VQ.80.LA-KD	1.VQ.80.LA-KD-A	1.VQ.80.LA-KD-K	1.VQ.80.LA-KD-Q	1.VQ.80.LA-KD-N
utilisation d'un clou centromédullaire	1.VQ.80.LA-LQ	—	—	—	—

1.VQ.82.^.^ Rattachement, tibia et péroné**S** 4 **L** 2

Numéro de référence	Attribut facultatif ou obligatoire	Description de référence	Type d'attribut	Codes des attributs	Descriptions des attributs
S 4	Facultatif	Abandon	Situation	A	Abandon en cours d'intervention
L 2	Facultatif	Bilatéralité (optionnel)	Lieu	B	Bilatéral
				L	Gauche
				R	Droit
				S	Unilatéral (non spécifié si gauche ou droit)

Comprend: Rattachement, au-dessous du genou**Note:** Implique une technique de microchirurgie pour rétablir les fonctions vasculaires et nerveuses.

1.VQ.82.LA	par technique d'apposition simple [par exemple, suture]
1.VQ.82.LA-NW	fixation par vis ou plaque avec technique d'apposition simple
1.VQ.82.LA-NW-A	fixation par vis ou plaque avec autogreffe osseuse
1.VQ.82.LA-NW-N	fixation par vis ou plaque avec tissu synthétique [par exemple, ciment à os ou pâte]
1.VQ.82.LA-XX-F	par lambeau libre [par exemple, lambeau musculocutané ou volet osseux composite]

1.VQ.83.^.^ Transfert, tibia et péroné**S** 5 **L** 2

Numéro de référence	Attribut facultatif ou obligatoire	Description de référence	Type d'attribut	Codes des attributs	Descriptions des attributs
S 5	Facultatif	Traitement - situation 1	Situation	A	Abandon en cours d'intervention
				R	Reprise
L 2	Facultatif	Bilatéralité (optionnel)	Lieu	B	Bilatéral
				L	Gauche
				R	Droit
				S	Unilatéral (non spécifié si gauche ou droit)

Comprend: Collage uniquement, tibia et péroné [p.ex., en vue de la réparation d'une absence de solidification (pseudoarthrose)]
 Greffe (osseuse) uniquement, tibia et péroné [p.ex., en vue de la réparation d'une absence de solidification (pseudoarthrose)]
 Parage (débridement) avec greffon osseux, tibia et péroné
 Séquestrectomie avec greffe osseuse (uniquement), tibia et péroné

À l'exclusion de: avec fixation, tibia et péroné (voir [1.VQ.74.^^](#))
 avec ostectomie, tibia et péroné (voir [1.VQ.87.^^](#))
 avec ostéotomie, tibia (voir [1.VQ.80.^^](#))
 avec réduction et fixation (voir [1.VQ.74.^^](#))
 Ostectomie avec greffe osseuse, tibia et péroné (voir [1.VQ.87.^^](#))
 Séquestrectomie avec fixation, tibia et péroné (voir [1.VQ.87.^^](#))

1.VQ.83.LA-XX-A par autogreffe osseuse
 1.VQ.83.LA-XX-K par homogreffe osseuse
 1.VQ.83.LA-XX-N par tissu synthétique [par exemple, ciment à os, pâte]
 1.VQ.83.LA-XX-Q par source combinée de tissus [p. ex., greffe osseuse, ciment, pâte]

1.VQ.87.^^ Excision partielle, tibia et péroné

S 4 **L** 51

Numéro de référence	Attribut facultatif ou obligatoire	Description de référence	Type d'attribut	Codes des attributs	Descriptions des attributs
S 4	Facultatif	Abandon	Situation	A	Abandon en cours d'intervention
L 51	Facultatif	Os longs 2	Lieu	B	Bilatéral
				L	Gauche [diaphyse ou SAI]
				L D	Gauche distal
				L P	Gauche proximal (trochanter)
				R	Droit [diaphyse ou SAI]
				R D	Droit distal
				R P	Droit proximal (trochanter)

Comprend: Ostectomie, tibia et péroné
 Parage (débridement), tibia et péroné
 Séquestrectomie SAI, tibia et péroné

À l'exclusion de: Parage (débridement) avec greffe osseuse, tibia et péroné [par exemple, en cas d'absence de solidification (pseudoarthrose)] (voir [1.VQ.83.^^](#))
 Parage (débridement) avec réduction et fixation, tibia et péroné (voir [1.VQ.74.^^](#))
 Parage (débridement) avec réduction, tibia et péroné (voir [1.VQ.73.^^](#))
 Résection épargnant le membre, tibia et péroné (voir [1.VQ.91.^^](#))
 Séquestrectomie avec greffe osseuse (uniquement), tibia et péroné (voir [1.VQ.83.^^](#))

Note: Implique la résection du tibia/péroné [par exemple, en cas de tumeur], ce qui nécessite généralement une stabilisation concomitante du défaut chirurgical par greffe et pose de dispositifs de fixation, et, rarement, par reconstruction par volet osseux. (L'intervention définitive est la résection. Cependant, une grande partie de l'intervention peut viser à préserver des tissus dans le cadre de la gestion de la plaie chirurgicale.)

Ne pas utiliser: Lorsque l'ostectomie vise à remplacer par une prothèse l'articulation du genou (voir [1.VG.53.^^](#)) ou de la cheville (voir [1.WA.53.^^](#)).

1.VQ.87.^ Excision partielle, tibia et péroné	sans utilisation de tissu (pour la fermeture du défaut)	avec autogreffe osseuse	avec homogreffe osseuse	avec source combinée de tissus [par exemple, greffe, lambeau, ciment à os]	avec lambeau libre [par exemple, lambeau péronier]	avec lambeau pédiculé [par exemple, lambeau musculocutané]	avec tissu synthétique [par exemple, ciment à os ou pâte]
aucun dispositif utilisé	1.VQ.87.LA	1.VQ.87.LA-XX-A	1.VQ.87.LA-XX-K	1.VQ.87.LA-XX-Q	—	1.VQ.87.LA-XX-G	1.VQ.87.LA-XX-N
utilisation d'une endoprothèse [tête du tibia]	1.VQ.87.LA-PM	1.VQ.87.LA-PM-A	1.VQ.87.LA-PM-K	1.VQ.87.LA-PM-Q	1.VQ.87.LA-PM-F	—	1.VQ.87.LA-PM-N
utilisation d'un clou centromédullaire	1.VQ.87.LA-LQ	1.VQ.87.LA-LQ-A	1.VQ.87.LA-LQ-K	1.VQ.87.LA-LQ-Q	1.VQ.87.LA-LQ-F	1.VQ.87.LA-LQ-G	1.VQ.87.LA-LQ-N
utilisation d'une broche, d'un clou	1.VQ.87.LA-NV	1.VQ.87.LA-NV-A	1.VQ.87.LA-NV-K	1.VQ.87.LA-NV-Q	1.VQ.87.LA-NV-F	1.VQ.87.LA-NV-G	1.VQ.87.LA-NV-N
utilisation de vis, de plaque et vis	1.VQ.87.LA-NW	1.VQ.87.LA-NW-A	1.VQ.87.LA-NW-K	1.VQ.87.LA-NW-Q	1.VQ.87.LA-NW-F	1.VQ.87.LA-NW-G	1.VQ.87.LA-NW-N
utilisation de fil, de maille, d'agrafes	1.VQ.87.LA-KD	1.VQ.87.LA-KD-A	1.VQ.87.LA-KD-K	1.VQ.87.LA-KD-Q	1.VQ.87.LA-KD-F	1.VQ.87.LA-KD-G	1.VQ.87.LA-KD-N

1.VQ.91.^ Excision radicale, tibia et péroné**S 4 L 51**

Numéro de référence	Attribut facultatif ou obligatoire	Description de référence	Type d'attribut	Codes des attributs	Descriptions des attributs
S 4	Facultatif	Abandon	Situation	A	Abandon en cours d'intervention
L 51	Facultatif	Os longs 2	Lieu	B	Bilatéral
				L	Gauche [diaphyse ou SAI]
				L D	Gauche distal
				L P	Gauche proximal (trochanter)
				R	Droit [diaphyse ou SAI]
				R D	Droit distal
				R P	Droit proximal (trochanter)

Comprend: Excision radicale, tissus mous de la partie inférieure de la jambe avec ostectomie concomitante du tibia et du péroné
 Ostectomie, tibia et péroné, avec résection radicale des tissus mous adjacents
 Résection épargnant le membre, tibia et péroné

À l'exclusion de: Parage (débridement) avec greffe osseuse, tibia et péroné [par exemple, en cas d'absence de solidification (pseudoarthrose)] (voir [1.VQ.83.^](#))
 Plastie de Van Nes avec une résection épargnant le membre du tibia et du fémur (voir [1.VC.91.^](#))

Note: Implique la résection radicale du tibia (ou du péroné) et des tissus mous adjacents (parfois appelée « résection locale préservant le membre »), qui nécessite habituellement une stabilisation concomitante du défaut chirurgical, le plus souvent par greffe et pose de dispositifs de fixation, plus rarement par reconstruction à l'aide d'un volet osseux (ou d'un lambeau de rotation). (L'intervention définitive est la résection. Cependant, une grande partie de l'intervention peut viser à préserver des tissus dans le cadre de la gestion de la plaie chirurgicale.)

1.VQ.91.^ ^ Excision radicale, tibia et péroné	sans utilisation de tissu (pour la fermeture du défaut)	avec autogreffe osseuse	avec homogreffe osseuse [par exemple, à partir d'une banque d'os]	avec source combinée de tissus [par exemple, greffe osseuse, ciment, pâte]	avec tissu synthétique [par exemple, ciment à os ou pâte]
utilisation d'une endoprothèse à un composant [tête du tibia]	1.VQ.91.LA-PM	1.VQ.91.LA-PM-A	1.VQ.91.LA-PM-K	1.VQ.91.LA-PM-Q	1.VQ.91.LA-PM-N
utilisation d'un clou centromédullaire	1.VQ.91.LA-LQ	1.VQ.91.LA-LQ-A	1.VQ.91.LA-LQ-K	1.VQ.91.LA-LQ-Q	1.VQ.91.LA-LQ-N
utilisation d'une broche, d'un clou	1.VQ.91.LA-NV	1.VQ.91.LA-NV-A	1.VQ.91.LA-NV-K	1.VQ.91.LA-NV-Q	1.VQ.91.LA-NV-N
utilisation de vis, de plaque et vis	1.VQ.91.LA-NW	1.VQ.91.LA-NW-A	1.VQ.91.LA-NW-K	1.VQ.91.LA-NW-Q	1.VQ.91.LA-NW-N
utilisation de fil, de maille, d'agrafes	1.VQ.91.LA-KD	1.VQ.91.LA-KD-A	1.VQ.91.LA-KD-K	1.VQ.91.LA-KD-Q	1.VQ.91.LA-KD-N
utilisation d'une endoprothèse à deux composants [tête du tibia et du fémur]	1.VQ.91.LA-PN	1.VQ.91.LA-PN-A	1.VQ.91.LA-PN-K	1.VQ.91.LA-PN-Q	1.VQ.91.LA-PN-N
sans utilisation de dispositif de fixation	1.VQ.91.LA	—	—	—	—

1.VQ.93.^ ^ Amputation, tibia et péroné**S**⁵ **L**²

Numéro de référence	Attribut facultatif ou obligatoire	Description de référence	Type d'attribut	Codes des attributs	Descriptions des attributs
S 5	Facultatif	Traitement - situation 1	Situation	A	Abandon en cours d'intervention
				R	Reprise
L 2	Facultatif	Bilatéralité (optionnel)	Lieu	B	Bilatéral
				L	Gauche
				R	Droit
				S	Unilatéral (non spécifié si gauche ou droit)

Comprend: Amputation, au-dessous du genou

À l'exclusion de: Amputation avec plastie de Van Nes concomitante (voir [1.VC.91.^ ^](#))
 Désarticulation, au niveau de l'articulation de la cheville (voir [1.WA.93.^ ^](#))
 Désarticulation, au niveau de l'articulation du genou (voir [1.VG.93.^ ^](#))
 Résection épargnant le membre, tibia et péroné (voir [1.VQ.91.^ ^](#))

1.VQ.93.LA	avec technique d'apposition simple [par exemple, suture] (pour fermer le moignon)
1.VQ.93.LA-RV	Comprend: Technique de la guillotine
1.VQ.93.LA-XX-A	utilisation d'un pont prothétique à ancrage osseux ou d'un dispositif implanté à tige
1.VQ.93.LA-XX-E	avec greffe cutanée (pour fermer le moignon)
1.VQ.93.LA-XX-Q	avec lambeau local [par exemple, myoplastie, lambeau ostéopériostique ou fixation chirurgicale des muscles] (pour fermer le moignon)
1.VQ.93.LA-XX-X	avec source combinée de tissus [par exemple, myoplastie ou une fixation chirurgicale des muscles avec autogreffe osseuse libre] (pour garder la longueur de l'os et pour fermer le moignon)

1.VR.^^.^^ Interventions thérapeutiques sur les muscles de la partie inférieure de la jambe [entourant le genou]

Comprend: Muscles de la partie inférieure de la jambe [entourant le genou] NCA
 Muscles ischio-jambiers [biceps fémoral, semi-tendineux, semi-membraneux]
 Muscles jumeaux du triceps de la jambe, muscles soléaires
 Poplité, quadriceps crural, muscle vaste interne

À l'exclusion de: Muscles de la cheville et du pied (voir [1.WV.^^.^^](#))
 Muscles de la hanche et de la cuisse (voir [1.VD.^^.^^](#))
 Tumeur dont l'origine se situe dans les muscles de la partie inférieure de la jambe [entourant le genou], ou qui les atteint (voir [1.VX.^^.^^](#))

1.VR.04.^^ Mobilisation, muscles de la partie inférieure de la jambe [entourant le genou]**L**²

Numéro de référence	Attribut facultatif ou obligatoire	Description de référence	Type d'attribut	Codes des attributs	Descriptions des attributs
L 2	Facultatif	Bilatéralité (optionnel)	Lieu	B	Bilatéral
				L	Gauche
				R	Droit
				S	Unilatéral (non spécifié si gauche ou droit)

Comprend: Libération myofasciale, partie inférieure de la jambe (entourant le genou et le mollet)

À l'exclusion de: avec manipulation/ajustement concomitant de l'articulation du genou (voir [1.VG.05.^^](#))
 avec mobilisation concomitante de l'articulation du genou (voir [1.VG.04.^^](#))
 Fasciotomie ou fasciectomie pour libération des muscles, jambe (voir [1.VR.72.^^](#))

Note: Comprend déplacement, étirement ou élongation des tissus mous autour du genou et le mollet

1.VR.04.JH approche externe avec technique manuelle

1.VR.09.^^ Stimulation, muscles de la partie inférieure de la jambe [entourant le genou]**L**²

Numéro de référence	Attribut facultatif ou obligatoire	Description de référence	Type d'attribut	Codes des attributs	Descriptions des attributs
L 2	Facultatif	Bilatéralité (optionnel)	Lieu	B	Bilatéral
				L	Gauche
				R	Droit
				S	Unilatéral (non spécifié si gauche ou droit)

Comprend: Application d'électrodes, muscles de la jambe NCA
Électrostimulation, muscles de la jambe NCA

À l'exclusion de: Stimulation, muscles de la hanche et de la cuisse (voir [1.VD.09.^^](#))

1.VR.09.HA-CH	approche percutanée et aiguille
	Comprend: Technique de l'aiguille sèche (dry needling) pour stimulation intramusculaire ("trigger point", point gâchette), muscles de la jambe
1.VR.09.HA-JA	insertion percutanée d'électrodes
1.VR.09.JA-AG	utilisation d'un laser
1.VR.09.JA-AZ	utilisation d'ultrasons
1.VR.09.JA-DV	neurostimulation électrique transcutanée [TENS]
1.VR.09.JA-DW	stimulation électrique neuromusculaire [EMS]
1.VR.09.JA-DX	stimulation interférentielle
1.VR.09.JA-EE	stimulation électrique fonctionnelle [SEF]

1.VR.57.^^ Extraction, muscles de la partie inférieure de la jambe [entourant le genou]

S ⁴ **L** ²

Numéro de référence	Attribut facultatif ou obligatoire	Description de référence	Type d'attribut	Codes des attributs	Descriptions des attributs
S 4	Facultatif	Abandon	Situation	A	Abandon en cours d'intervention
L 2	Facultatif	Bilatéralité (optionnel)	Lieu	B	Bilatéral
				L	Gauche
				R	Droit
				S	Unilatéral (non spécifié si gauche ou droit)

1.VR.57.LA approche ouverte

1.VR.58.^^ Prélèvement, muscles de la partie inférieure de la jambe [entourant le genou]

S ⁴ **L** ²

Numéro de référence	Attribut facultatif ou obligatoire	Description de référence	Type d'attribut	Codes des attributs	Descriptions des attributs
S 4	Facultatif	Abandon	Situation	A	Abandon en cours d'intervention
L 2	Facultatif	Bilatéralité (optionnel)	Lieu	B	Bilatéral
				L	Gauche
				R	Droit
				S	Unilatéral (non spécifié si gauche ou droit)

Comprend: Prélèvement, lambeau des muscles jumeaux du triceps

1.VR.58.LA-XX-A d'un greffon musculaire, approche ouverte

1.VR.58.LA-XX-F d'un lambeau libre, approche ouverte

Comprend: Lambeau composite musculo-cutané

1.VR.72.^.^ Libération, muscles de la partie inférieure de la jambe [entourant le genou]

S 4 **L** 2

Numéro de référence	Attribut facultatif ou obligatoire	Description de référence	Type d'attribut	Codes des attributs	Descriptions des attributs
S 4	Facultatif	Abandon	Situation	A	Abandon en cours d'intervention
L 2	Facultatif	Bilatéralité (optionnel)	Lieu	B	Bilatéral
				L	Gauche
				R	Droit
				S	Unilatéral (non spécifié si gauche ou droit)

Comprend: Fasciectomie, muscles de la partie inférieure de la jambe [entourant le genou]
 Fasciotomie, muscles de la partie inférieure de la jambe [entourant le genou]
 Libération, contracture, muscles de la partie inférieure de la jambe [entourant le genou]
 Libération, loge

1.VR.72.WJ technique d'excision [par exemple, fasciectomie]

1.VR.72.WK technique par incision [par exemple, fasciotomie, myotomie]

1.VR.80.^.^ Réparation, muscles de la partie inférieure de la jambe [entourant le genou]

S 28 **L** 2

Numéro de référence	Attribut facultatif ou obligatoire	Description de référence	Type d'attribut	Codes des attributs	Descriptions des attributs
S 28	Facultatif	Situation du traitement 3A	Situation	D	Retardé (fermeture > 24 heures après le traumatisme)
				R	Reprise
				S	Par étape
L 2	Facultatif	Bilatéralité (optionnel)	Lieu	B	Bilatéral
				L	Gauche
				R	Droit
				S	Unilatéral (non spécifié si gauche ou droit)

Comprend: Fascioplastie, muscles de la partie inférieure de la jambe [entourant le genou]
 Fasciorraphie, muscles de la partie inférieure de la jambe [entourant le genou]
 Lambeau de rotation, muscles de la partie inférieure de la jambe [entourant le genou]
 Myoplastie, muscles de la partie inférieure de la jambe [entourant le genou]
 Myorraphie, muscles de la partie inférieure de la jambe [entourant le genou]
 Suture, muscles de la partie inférieure de la jambe [entourant le genou]

1.VR.80.LA	approche ouverte et technique d'apposition simple [sutures, agrafes]
1.VR.80.LA-XX-A	approche ouverte et autogreffe [par exemple, fascia]
1.VR.80.LA-XX-E	approche ouverte et utilisation d'un lambeau local de transposition [par exemple, réalignement, avancement]
1.VR.80.LA-XX-F	approche ouverte et lambeau libre
1.VR.80.LA-XX-G	approche ouverte et utilisation d'un lambeau pédiculé
1.VR.80.LA-XX-N	approche ouverte et utilisation de tissu synthétique [par exemple, goretex, treillis, gaine en Silastic]
1.VR.80.LA-XX-Q	approche ouverte et utilisation de source combinée de tissus [par exemple, greffe ou lambeau, treillis]

1.VR.87.^.^ Excision partielle, muscles de la partie inférieure de la jambe [entourant le genou]

S ⁴ **L** ²

Numéro de référence	Attribut facultatif ou obligatoire	Description de référence	Type d'attribut	Codes des attributs	Descriptions des attributs
S 4	Facultatif	Abandon	Situation	A	Abandon en cours d'intervention
L 2	Facultatif	Bilatéralité (optionnel)	Lieu	B	Bilatéral
				L	Gauche
				R	Droit
				S	Unilatéral (non spécifié si gauche ou droit)

Comprend: Excision d'un lambeau musculaire ou composite (non viable) des muscles de la partie inférieure de la jambe [entourant le genou]

À l'exclusion de: Excision, muscle ou tendon de la jambe (voir [1.VX.87.^.^](#))
 Prélèvement, muscles de la partie inférieure de la jambe [entourant le genou] (voir [1.VR.58.^.^](#))
 Résection [tumeur], tissus mous de la jambe, tout site (voir [1.VX.87.^.^](#))

1.VR.87.LA	avec technique d'apposition simple [par exemple, points de suture, agrafes] (pour fermer le défaut)
1.VR.87.LA-XX-A	avec autogreffe [par exemple, fascia ou peau] (pour fermer le défaut)
1.VR.87.LA-XX-E	avec utilisation d'un lambeau local de transposition [par exemple, lambeau musculaire d'avancement ou lambeau cutané pour plastie en Z] (pour fermer le défaut)
1.VR.87.LA-XX-F	avec lambeau libre [par exemple, lambeau libre musculocutané] (pour fermer le défaut)
1.VR.87.LA-XX-Q	avec utilisation de source combinée de tissus [par exemple, greffe cutanée avec lambeau] (pour fermer le défaut)

1.VS.^.^.^ Interventions thérapeutiques sur les tendons de la partie inférieure de la jambe [entourant le genou]

Comprend: Tendons de la rotule, du quadriceps, du semi-tendineux, des jumeaux et du soléaire

À l'exclusion de: Tendons de la cuisse [autour de la hanche] (voir [1.VE.^.^.^](#))
 Tendons du pied et de la cheville (voir [1.WT.^.^.^](#))

1.VS.58.^ ^ Prélèvement, tendons de la partie inférieure de la jambe [entourant le genou]**S** ⁴ **L** ²

Numéro de référence	Attribut facultatif ou obligatoire	Description de référence	Type d'attribut	Codes des attributs	Descriptions des attributs
S 4	Facultatif	Abandon	Situation	A	Abandon en cours d'intervention
L 2	Facultatif	Bilatéralité (optionnel)	Lieu	B	Bilatéral
				L	Gauche
				R	Droit
				S	Unilatéral (non spécifié si gauche ou droit)

Comprend: Prélèvement, tendon du quadriceps
Prélèvement, tendon rotulien (avec ou sans cheville osseuse)

1.VS.58.LA-XX-A d'une autogreffe par approche ouverte

1.VS.72.^ ^ Libération, tendons de la partie inférieure de la jambe [entourant le genou]**S** ⁴ **L** ²

Numéro de référence	Attribut facultatif ou obligatoire	Description de référence	Type d'attribut	Codes des attributs	Descriptions des attributs
S 4	Facultatif	Abandon	Situation	A	Abandon en cours d'intervention
L 2	Facultatif	Bilatéralité (optionnel)	Lieu	B	Bilatéral
				L	Gauche
				R	Droit
				S	Unilatéral (non spécifié si gauche ou droit)

Comprend: Ténolyse, partie inférieure de la jambe
Ténosynovectomie [en vue de la libération], partie inférieure de la jambe

Ne pas utiliser: Lorsque la libération est réalisée dans le cadre d'un transfert ou d'une réparation de tendon (voir [1.VS.80.^ ^](#))

1.VS.72.DA approche endoscopique

1.VS.72.LA approche ouverte

1.VS.80.^ ^ Réparation, tendons de la partie inférieure de la jambe [entourant le genou]**S** ⁷ **L** ²

Numéro de référence	Attribut facultatif ou obligatoire	Description de référence	Type d'attribut	Codes des attributs	Descriptions des attributs
S 7	Facultatif	Traitement - situation 3	Situation	A	Abandon en cours d'intervention
				D P	Retardé, primaire (cure survenant de 2 à 14 jours après le traumatisme)
				D S	Retardé, secondaire (cure survenant >14 jours après le traumatisme)
				R	Reprise
L 2	Facultatif	Bilatéralité (optionnel)	Lieu	B	Bilatéral
				L	Gauche
				R	Droit
				S	Unilatéral (non spécifié si gauche ou droit)

Comprend:

Avancement, vaste médial oblique (VMO)
 Myoplastie du quadriceps
 Reconstruction, ligament fémoro-rotulien moyen par transfert ou greffe de tendon
 Stabilisation, Roux Goldthwait
 Suture, [rupture] tendon de la partie inférieure de la jambe
 Ténodèse, partie inférieure de la jambe
 Ténoplastie avec ténodèse, partie inférieure de la jambe
 Ténoplastie, partie inférieure de la jambe
 Ténorrhaphie, partie inférieure de la jambe
 Transfert, tendon (rotule)
 Transfert, tendon de la partie inférieure de la jambe
 Transfert, tubercule tibial [impliquant le tendon de la rotule]

À l'exclusion de: en vue de la reconstruction des ligaments croisés (voir [1.VL.80.^ ^](#))
 en vue de la reconstruction des ligaments croisés et latéraux (voir [1.VN.80.^ ^](#))
 en vue de la reconstruction des ligaments latéraux (voir [1.VN.80.^ ^](#))

1.VS.80.^ ^ Réparation, tendons de la partie inférieure de la jambe [entourant le genou]	par technique d'apposition [suture entre tendons]	par technique de ténodèse [boucle ou suture [ancrée] sur un os ou à travers un os]	par ténodèse avec fixation de vis [tendon avec cheville osseuse fixée à l'os à l'aide d'une vis]
avec réparation simple (sans greffe ni transfert)	1.VS.80.LA	1.VS.80.WU	1.VS.80.WU-NW
avec autogreffe [par exemple, tendon, fascia]	1.VS.80.LA-XX-A	1.VS.80.WU-XX-A	1.VS.80.WU-NW-A
avec source combinée de tissus [autogreffe, transfert de tendons, goretex]	1.VS.80.LA-XX-Q	1.VS.80.WU-XX-Q	1.VS.80.WU-NW-Q
avec tissu synthétique [par exemple, goretex, treillis]	1.VS.80.LA-XX-N	1.VS.80.WU-XX-N	1.VS.80.WU-NW-N
avec transfert de tendon en vue du réalignement [par exemple, avancement, transposition]	1.VS.80.LA-XX-E	1.VS.80.WU-XX-E	1.VS.80.WU-NW-E
avec homogreffe	1.VS.80.LA-XX-K	1.VS.80.WU-XX-K	1.VS.80.WU-NW-K

1.VX.^.^ Interventions thérapeutiques sur les tissus mous de la jambe

- Comprend:** Plaie de la jambe
 Tissus mous de la fesse, de la hanche, de la cuisse et de la jambe
 Tissus mous de la jambe (tout site)
 Tumeur dont l'origine se situe dans un muscle ou un tendon, ou qui s'étend à cette zone, partie inférieure de la jambe
- À l'exclusion de:** Peau et tissu sous-cutané de la jambe uniquement (voir [1.YV.^.^](#))
 Tissus mous du pied uniquement (voir [1.WV.^.^](#))
 Tumeur des tissus mous touchant l'os (voir Fémur, [1.VC.^.^](#), ou Tibia et péroné [1.VQ.^.^](#))

1.VX.06.^.^ Hypothermie, tissus mous de la jambe**L**²

Numéro de référence	Attribut facultatif ou obligatoire	Description de référence	Type d'attribut	Codes des attributs	Descriptions des attributs
L 2	Facultatif	Bilatéralité (optionnel)	Lieu	B	Bilatéral
				L	Gauche
				R	Droit
				S	Unilatéral (non spécifié si gauche ou droit)

- Comprend:** afin de réduire une tuméfaction, la douleur, etc.
 Application d'éléments froids, tissus mous de la jambe
 Cryothérapie, tissus mous de la jambe

1.VX.06.JA-KL	utilisation d'éléments froids (secs) [par exemple, compresse froide]
1.VX.06.JA-KM	utilisation d'éléments froids (humides) [par exemple, compresse]

1.VX.07.^.^ Hyperthermie, tissus mous de la jambe**L**²

Numéro de référence	Attribut facultatif ou obligatoire	Description de référence	Type d'attribut	Codes des attributs	Descriptions des attributs
L 2	Facultatif	Bilatéralité (optionnel)	Lieu	B	Bilatéral
				L	Gauche
				R	Droit
				S	Unilatéral (non spécifié si gauche ou droit)

Comprend: Application, éléments chauds, tissus mous de la jambe
Diathermie, tissus mous de la jambe

À l'exclusion de: Hyperthermie, articulation de la cheville (voir [1.WA.07.^^](#))
Hyperthermie, articulation de la hanche (voir [1.VA.07.^^](#))
Hyperthermie, articulation du genou (voir [1.VG.07.^^](#))
Hyperthermie, plusieurs sites (voir [1.ZX.07.^^](#))

1.VX.07.JA-CG	utilisation de microondes
1.VX.07.JA-DU	utilisation d'un dispositif à infrarouges [par exemple, émetteur, lampe]
1.VX.07.JA-DZ	utilisation d'ondes courtes
1.VX.07.JA-HB	utilisation d'un autre dispositif de diathermie NCA
1.VX.07.JA-KH	par application externe d'une source de chaleur sèche [par exemple, bouillotte]
1.VX.07.JA-KJ	par application externe d'une source de chaleur humide [par exemple, compresse, bain]
1.VX.07.JA-KQ	utilisation de paraffine
1.VX.07.JA-TR	utilisation d'un bain tourbillon

1.VX.12.^^ Thérapie, tissus mous de la jambe

L²

Numéro de référence	Attribut facultatif ou obligatoire	Description de référence	Type d'attribut	Codes des attributs	Descriptions des attributs
L 2	Facultatif	Bilatéralité (optionnel)	Lieu	B	Bilatéral
				L	Gauche
				R	Droit
				S	Unilatéral (non spécifié si gauche ou droit)

Comprend: Photothérapie, jambe
Physiothérapie SAI, tissus mous de la jambe

À l'exclusion de: Hyperthermie uniquement (voir [1.VX.07.^^](#))
 Hypothermie uniquement (voir [1.VX.06.^^](#))
 Photothérapie ou traitement au laser de la hanche uniquement (voir [1.VA.12.^^](#))
 Photothérapie ou traitement au laser du genou uniquement (voir [1.VG.12.^^](#))
 Thérapie (photo, laser, massage) pour articulations seulement (hanche [1.VA.12.^^](#) ou genou [1.VG.12.^^](#))
 Thérapie par l'exercice, genou (voir [1.VG.02.^^](#)) ou hanche (voir [1.VA.02.^^](#))
 Thérapie par l'exercice, jambe SAI (voir [1.VZ.02.^^](#))

1.VX.12.JA	utilisation d'une autre technique NCA
1.VX.12.JA-DQ	utilisation de rayonnements (rayons) ultraviolets
1.VX.12.JA-DU	utilisation de lumière NCA [par exemple, radiations rouges à grande longueur d'onde]
1.VX.12.JA-UE	par vibreur
1.VX.12.JD	par digitopuncture
	Comprend: Réflexologie, ajustement du muscle piriforme (syndrome)
1.VX.12.JJ	par technique manuelle externe [par exemple, massage]
	À l'exclusion de: Massage (partie inférieure) corps (voir 1.ZX.12.^^)
1.VX.12.JP	utilisation de la technique de toucher thérapeutique

1.VX.13.^^ Contrôle d'une hémorragie, tissus mous de la jambe

L²

Numéro de référence	Attribut facultatif ou obligatoire	Description de référence	Type d'attribut	Codes des attributs	Descriptions des attributs
L 2	Facultatif	Bilatéralité (optionnel)	Lieu	B	Bilatéral
				L	Gauche
				R	Droit
				S	Unilatéral (non spécifié si gauche ou droit)

Comprend: Contrôle d'une hémorragie (plaie) touchant les tissus mous (muscle ou tendon) de la jambe

À l'exclusion de: Contrôle d'une hémorragie impliquant la réparation d'un tendon de la hanche et de la cuisse à l'aide de points de suture (voir [1.VE.80.^^](#))
 Contrôle d'une hémorragie impliquant la réparation d'un tendon de la jambe situé autour du genou à l'aide de points de suture (voir [1.VS.80.^^](#))
 Contrôle d'une hémorragie impliquant la réparation d'un tendon de la partie inférieure de la jambe situé autour de la cheville à l'aide de points de suture (voir [1.WT.80.^^](#))
 Contrôle d'une hémorragie par réparation d'un muscle de la hanche et de la cuisse à l'aide de points de suture/d'agrafes (voir [1.VD.80.^^](#))
 Contrôle d'une hémorragie par réparation d'un muscle de la jambe situé autour du genou à l'aide de points de suture/d'agrafes (voir [1.VR.80.^^](#))
 Contrôle d'une hémorragie par réparation d'un muscle de la partie inférieure de la jambe situé autour de la cheville à l'aide de points de suture/d'agrafes (voir [1.WV.80.^^](#))
 Contrôle d'une hémorragie, peau (plaie) de la jambe uniquement (voir [1.YV.13.^^](#))
 Pharmacothérapie systémique pour le contrôle de l'hémorragie (voir [1.ZZ.35.^^](#))
 Pose d'un pansement compressif pour contrôler l'hémorragie des tissus mous de la jambe (voir [1.YV.14.^^](#))
 Réparation d'une artère (incisée au cours d'une intervention chirurgicale) de la jambe (voir [1.KG.80.^^](#))
 Réparation d'une veine de la jambe en vue du contrôle d'une hémorragie (voir [1.KR.80.^^](#))

1.VX.13.HA-C2	injection percutanée d'un agent antihémorragique Comprend: acide aminocaproïque, aprotinine, phytonadione, thrombine, facteur VIII de la coagulation
1.VX.13.JA-C2	utilisation d'un agent antihémorragique topique
1.VX.13.JN	par compression manuelle externe

1.VX.26.^^ Brachythérapie, tissus mous de la jambe

S 35

Numéro de référence	Attribut facultatif ou obligatoire	Description de référence	Type d'attribut	Codes des attributs	Descriptions des attributs
S 35	Facultatif	Implant - situation	Situation	P M	Implant permanent - Matériel radioactif laissé en place en permanence
				T M	Implant temporaire - Matériel radioactif retiré à la fin du traitement

Comprend: Endocuriethérapie, tissus mous de la jambe
 Implantation de matériel radioactif, tissus mous de la jambe
 Radiothérapie interstitielle, tissus mous de la jambe

À l'exclusion de: Curiethérapie (brachythérapie) de la peau de la jambe uniquement (voir [1.YV.26.^^](#))

À codifier aussi: Toute implantation concomitante d'applicateurs ou de conduits de curiethérapie (brachythérapie) [p.ex., aiguilles, cathéters] afin d'accéder au site de traitement (voir [1.VX.53.^^](#))

Note: La curiethérapie (brachythérapie) comporte en général deux phases distinctes. La première phase comprend l'insertion d'applicateurs ou de conduits non radioactifs [p.ex., aiguilles creuses, cathéters, endoprothèses [stents, tuteurs], etc.] destinés à recevoir ou à transmettre le matériel radioactif dans l'organisme. La deuxième phase correspond au chargement différé du matériel radioactif [p.ex., grains, pastilles, fils, etc.] dans l'applicateur ou le conduit.

1.VX.26.HA	approche percutanée (cathéter ou aiguille)
1.VX.26.LA	approche ouverte

1.VX.27.^ ^ Rayonnements, tissus mous de la jambe**L**²

Numéro de référence	Attribut facultatif ou obligatoire	Description de référence	Type d'attribut	Codes des attributs	Descriptions des attributs
L 2	Facultatif	Bilatéralité (optionnel)	Lieu	B	Bilatéral
				L	Gauche
				R	Droit
				S	Unilatéral (non spécifié si gauche ou droit)

Comprend: Téléthérapie, tissus mous de la jambe et du pied
Thérapie, rayonnements [radiothérapie], tissus mous de la jambe et du pied

À l'exclusion de: Radiothérapie impliquant la peau de la jambe et du pied uniquement (voir [1.YV.27.^ ^](#))
Radiothérapie impliquant les os de la jambe et du pied (voir [1.VZ.27.^ ^](#))

Note: Implique l'irradiation d'un muscle, d'un fascia ou d'un tendon.

1.VX.27.JA approche externe

1.VX.35.^ ^ Pharmacothérapie (locale), tissus mous de la jambe**L**²

Numéro de référence	Attribut facultatif ou obligatoire	Description de référence	Type d'attribut	Codes des attributs	Descriptions des attributs
L 2	Facultatif	Bilatéralité (optionnel)	Lieu	B	Bilatéral
				L	Gauche
				R	Droit
				S	Unilatéral (non spécifié si gauche ou droit)

Comprend: Injection "trigger point", point gâchette (bloc anesthésique ou analgésique), tissus mous de la jambe
Injection de point de déclenchement, tissus mous de la jambe
Instillation, plaie de la jambe
Irrigation, tissus mous (plaie) de la jambe
Nettoyage, plaie de la jambe

À l'exclusion de: contrôle d'une hémorragie (voir [1.VX.13.^ ^](#))
Irrigation concomitante avec un drainage (voir [1.VX.52.^ ^](#))
Irrigation en vue du retrait d'un corps étranger (voir [1.VX.56.^ ^](#))
peau de la jambe (voir [1.YV.35.^ ^](#))
Pharmacothérapie systémique (voir [1.ZZ.35.^ ^](#))

1.VX.35.^ ^ Pharmacothérapie (locale), tissus mous de la jambe	instillation directe [dans la plaie]	approche percutanée
utilisation d'une solution d'irrigation anti-infectieuse	1.VX.35.JA-D1 Comprend: • chlorhexidine, néomycine	—
utilisation d'une solution d'irrigation salée	1.VX.35.JA-D2 Comprend: • chlorure de sodium	—
utilisation d'une autre solution d'irrigation	1.VX.35.JA-D3 Comprend: • sorbitol, mannitol	—
utilisation d'un agent analgésique	1.VX.35.JA-P2 Comprend: • opioïdes (morphine, mépéridine), acide acétylsalicylique, paracétamol, ergotamine, sumatriptan	1.VX.35.HA-P2 Comprend: • opioïdes (morphine, mépéridine), acide acétylsalicylique, paracétamol, ergotamine, sumatriptan
utilisation d'un agent anti-infectieux NCA	1.VX.35.JA-K0	1.VX.35.HA-K0
utilisation d'un agent pharmacologique NCA	1.VX.35.JA-T9	1.VX.35.HA-T9
utilisation d'une toxine bactérienne (par exemple, toxine botulinique ou Botox)	—	1.VX.35.HA-L7
utilisation d'un agent anesthésique local	1.VX.35.JA-P1	1.VX.35.HA-P1
utilisation d'un agent corticostéroïde	—	1.VX.35.HA-J2

1.VX.52.^ ^ Drainage, tissus mous de la jambe**S** 4 **L** 2

Numéro de référence	Attribut facultatif ou obligatoire	Description de référence	Type d'attribut	Codes des attributs	Descriptions des attributs
S 4	Facultatif	Abandon	Situation	A	Abandon en cours d'intervention
L 2	Facultatif	Bilatéralité (optionnel)	Lieu	B	Bilatéral
				L	Gauche
				R	Droit
				S	Unilatéral (non spécifié si gauche ou droit)

Comprend: Drainage d'un abcès ou d'un hématome, tissus mous de la jambe
Marsupialisation [kyste], jambe

1.VX.52.HA	approche percutanée (à l'aiguille)
1.VX.52.HA-TS	approche percutanée et conservation d'un drain in situ
1.VX.52.LA	approche ouverte (incision)

1.VX.53.^ ^ Implantation d'un appareil interne, tissus mous de la jambe**S** ⁴

Numéro de référence	Attribut facultatif ou obligatoire	Description de référence	Type d'attribut	Codes des attributs	Descriptions des attributs
S 4	Facultatif	Abandon	Situation	A	Abandon en cours d'intervention

Comprend: Implantation, applicateur de curiethérapie (brachythérapie), tissus mous de la jambe

À codifier aussi: Tout chargement concomitant d'applicateur de curiethérapie (brachythérapie) (voir [1.VX.26.^ ^](#))

1.VX.53.HA-EM applicateur de curiethérapie (brachythérapie), approche percutanée
 1.VX.53.LA-EM applicateur de curiethérapie (brachythérapie), approche ouverte

1.VX.55.^ ^ Retrait d'un appareil, tissus mous de la jambe**L** ²

Numéro de référence	Attribut facultatif ou obligatoire	Description de référence	Type d'attribut	Codes des attributs	Descriptions des attributs
L 2	Facultatif	Bilatéralité (optionnel)	Lieu	B	Bilatéral
				L	Gauche
				R	Droit
				S	Unilatéral (non spécifié si gauche ou droit)

Comprend: Retrait d'un dispositif, plaie de la jambe

1.VX.55.JA-EB implant radioactif, approche externe
 1.VX.55.JA-FF d'un dispositif de fermeture [p. ex., sutures], approche externe
 1.VX.55.JA-GX dispositif NCA, approche externe
 1.VX.55.JA-TS drain de plaie ou cathéter de drainage, approche externe
 1.VX.55.LA-EB implant radioactif, approche ouverte

1.VX.56.^ ^ Retrait d'un corps étranger, tissus mous de la jambe**S** ⁴ **L** ²

Numéro de référence	Attribut facultatif ou obligatoire	Description de référence	Type d'attribut	Codes des attributs	Descriptions des attributs
S 4	Facultatif	Abandon	Situation	A	Abandon en cours d'intervention
L 2	Facultatif	Bilatéralité (optionnel)	Lieu	B	Bilatéral
				L	Gauche
				R	Droit
				S	Unilatéral (non spécifié si gauche ou droit)

Comprend: Extraction d'un corps étranger (superficiel, enfoui), tissus mous de la jambe

Note: Peut impliquer l'utilisation d'une irrigation ou d'un lavage à jet pulsé pour faciliter l'élimination de tous les débris du corps étranger.

1.VX.56.JA	approche externe (extraction simple)
1.VX.56.LA	technique ouverte (par incision)

1.VX.59.^.^ Destruction, tissus mous de la jambe

S ⁵ **L** ²

Numéro de référence	Attribut facultatif ou obligatoire	Description de référence	Type d'attribut	Codes des attributs	Descriptions des attributs
S 5	Facultatif	Traitement - situation 1	Situation	A	Abandon en cours d'intervention
				R	Reprise
L 2	Facultatif	Bilatéralité (optionnel)	Lieu	B	Bilatéral
				L	Gauche
				R	Droit
				S	Unilatéral (non spécifié si gauche ou droit)

Comprend: Ablation, tissus mous [tumeur] de la jambe
 Découpe, moignon d'amputation, jambe
 Myoclasie, partie inférieure de la jambe [autour du genou]
 Parage (débridement) impliquant les tissus mous (fascia, muscle ou tendon) de la jambe
 Parage (débridement), moignon d'amputation, jambe

À l'exclusion de: Chimiodénervation partielle des muscles de la jambe (p.ex. en vue de la relaxation d'un pied bot) à l'aide de botulinum (voir [1.VX.35.^.](#))
 Parage (débridement), plaie des tissus mous ou moignon d'amputation, touchant le pied et la cheville (voir [1.WV.59.^.](#))
 Réamputation, au-dessous du genou (voir [1.VQ.93.^.](#))
 Réamputation, au-dessus du genou (voir [1.VC.93.^.](#))

1.VX.59.LA-AG	utilisation d'un laser
1.VX.59.LA-GX	utilisation d'un dispositif NCA
1.VX.59.LA-X7	utilisation d'agent de cautérisation chimique

1.VX.87.^.^ Excision partielle, tissus mous de la jambe

S ⁴ **L** ²

Numéro de référence	Attribut facultatif ou obligatoire	Description de référence	Type d'attribut	Codes des attributs	Descriptions des attributs
S 4	Facultatif	Abandon	Situation	A	Abandon en cours d'intervention
L 2	Facultatif	Bilatéralité (optionnel)	Lieu	B	Bilatéral
				L	Gauche
				R	Droit
				S	Unilatéral (non spécifié si gauche ou droit)

- Comprend:** Résection, lésion des tissus mous (touchant le fascia, le muscle ou le tendon) de la jambe
- À l'exclusion de:** Excision d'une lésion des tissus mous (touchant le fascia, le muscle ou le tendon) impliquant le pied avec la jambe (voir [1.WV.87.^^](#))
 Excision radicale d'une lésion des tissus mous de la jambe impliquant la résection du fémur (voir [1.VC.91.^^](#))
 Excision radicale d'une lésion des tissus mous de la jambe impliquant la résection du tibia ou du péroné (voir [1.VQ.91.^^](#))
 Parage (débridement) simple, plaie des tissus mous (touchant le fascia, le muscle, le tendon) de la jambe (voir [1.VX.59.^^](#))
 Parage (débridement), moignon d'amputation, jambe (voir [1.VX.59.^^](#))
 Parage (débridement), plaie des tissus mous ou moignon d'amputation du pied (voir [1.WV.59.^^](#))
 Résection, tissus mous [fascia, muscle, tendon] de la jambe avec ostectomie concomitante du fémur (voir [1.VC.91.^^](#))
 Résection, tissus mous [fascia, muscle, tendon] de la jambe avec ostectomie concomitante du tibia ou du péroné (voir [1.VQ.91.^^](#))
- Ne pas utiliser:** Lorsque la résection atteint l'os.

1.VX.87.LA	avec technique d'apposition simple [par exemple, suture, agrafes] (pour fermer le défaut)
1.VX.87.LA-XX-A	avec autogreffe [par exemple, fascia ou peau] (pour fermer le défaut)
1.VX.87.LA-XX-E	avec lambeau local de transposition [par exemple, lambeau musculaire d'avancement ou lambeau cutané pour plastie en Z] (pour fermer le défaut)
1.VX.87.LA-XX-F	avec lambeau libre [par exemple, lambeau libre musculocutané] (pour fermer le défaut)
1.VX.87.LA-XX-Q	avec une source combinée de tissus [par exemple, greffe cutanée avec lambeau] (pour fermer le défaut)

1.VZ.^^.^^ Interventions thérapeutiques sur la jambe NCA

1.VZ.02.^^ Exercice, jambe NCA

L²

Numéro de référence	Attribut facultatif ou obligatoire	Description de référence	Type d'attribut	Codes des attributs	Descriptions des attributs
L 2	Facultatif	Bilatéralité (optionnel)	Lieu	B	Bilatéral
				L	Gauche
				R	Droit
				S	Unilatéral (non spécifié si gauche ou droit)

Comprend: Attelles dynamiques, jambe
Entraînement, démarche
Exercice, pied et jambe
Hydrothérapie, jambe

À l'exclusion de: thérapie de la hanche (voir [1.VA.02.^^](#)) ou du genou (voir [1.VG.02.^^](#)) ou de la cheville (voir [1.WA.02.^^](#))

À codifier aussi: Toute utilisation de la rétroaction biologique (voir [7.SP.59.^^](#))

Note: Implique l'aide et les conseils au patient lors des exercices de rééducation. Peut impliquer l'utilisation de techniques d'exercices actifs ou passifs.

1.VZ.02.YD	par exercices SAI
1.VZ.02.YK	par exercices passifs de mobilité
1.VZ.02.YN	par exercices d'amplitude des mouvements
1.VZ.02.YP	par exercices d'entraînement fonctionnel [par exemple, ambulation]
1.VZ.02.YQ	par exercices de résistance
1.VZ.02.ZA	par exercices aquatiques
1.VZ.02.ZB	par exercices d'équilibre

1.VZ.27.^^ Rayonnements, jambe NCA

L²

Numéro de référence	Attribut facultatif ou obligatoire	Description de référence	Type d'attribut	Codes des attributs	Descriptions des attributs
L 2	Facultatif	Bilatéralité (optionnel)	Lieu	B	Bilatéral
				L	Gauche
				R	Droit
				S	Unilatéral (non spécifié si gauche ou droit)

Comprend: Téléthérapie, jambe et pied NCA
Thérapie, rayonnements [radiothérapie], jambe et pied NCA

À l'exclusion de: Radiothérapie, os du bassin et hanche (voir [1.SQ.27.^^](#))
Radiothérapie, peau de la jambe et du pied (voir [1.YV.27.^^](#))
Radiothérapie, tissus mous de la jambe et du pied (voir [1.VX.27.^^](#))

Note: Comprend l'irradiation par faisceau externe des os de la jambe ou du pied

1.VZ.27.JA	approche externe
------------	------------------

1.VZ.35.^ ^ Pharmacothérapie (locale), jambe NCA**S** ⁴ **L** ²

Numéro de référence	Attribut facultatif ou obligatoire	Description de référence	Type d'attribut	Codes des attributs	Descriptions des attributs
S 4	Facultatif	Abandon	Situation	A	Abandon en cours d'intervention
L 2	Facultatif	Bilatéralité (optionnel)	Lieu	B	Bilatéral
				L	Gauche
				R	Droit
				S	Unilatéral (non spécifié si gauche ou droit)

Comprend: Infusion sur membre isolé [IMI], jambe NCA
 Perfusion sur membre isolé [PMI], jambe NCA

À codifier aussi: Tout réchauffement extracorporel du sang (voir [1.ZX.07.^ ^](#))

1.VZ.35.HH-M0 approche percutanée par cathéter et agent anticancéreux NCA

1.VZ.70.^ ^ Incision SAI, jambe NCA

1.VZ.70.LA approche ouverte

1.VZ.94.^ ^ Intervention thérapeutique NCA, jambe NCA

1.VZ.94.HA approche percutanée (à l'aiguille)
 1.VZ.94.LA approche ouverte

Interventions thérapeutiques sur la cheville et le pied (1WA - 1WV)

1.WA.^^.^^ Interventions thérapeutiques sur l'articulation de la cheville

Comprend: Articulation sus-astragalienn
 Articulation tibio-tarsienne
 Bourse, capsule, cartilage, membrane synoviale de la cheville
 Malléoles (interne et externe)
 Surface articulaire du tibia et du péroné distaux

1.WA.02.^^ Exercice, articulation de la cheville

L ²

Numéro de référence	Attribut facultatif ou obligatoire	Description de référence	Type d'attribut	Codes des attributs	Descriptions des attributs
L 2	Facultatif	Bilatéralité (optionnel)	Lieu	B	Bilatéral
				L	Gauche
				R	Droit
				S	Unilatéral (non spécifié si gauche ou droit)

Comprend: Hydrothérapie, cheville

À codifier aussi: Toute utilisation de la rétroaction biologique (voir [7.SP.59.^^](#))

Note: Implique l'aide et les conseils au patient lors des exercices de rééducation, cheville.

1.WA.02.YD	par exercices SAI
1.WA.02.YK	par exercices passifs de mobilité
1.WA.02.YN	par exercices d'amplitude des mouvements
1.WA.02.YP	par exercices d'entraînement fonctionnel [y compris ceux liés à l'équilibre]
1.WA.02.YQ	par exercices de résistance
1.WA.02.ZA	par exercices aquatiques
1.WA.02.ZB	par exercices d'équilibre

1.WA.03.^ ^ Immobilisation, articulation de la cheville**S** ¹² **L** ²

Numéro de référence	Attribut facultatif ou obligatoire	Description de référence	Type d'attribut	Codes des attributs	Descriptions des attributs
S 12	Facultatif	Traitement - situation 7	Situation	R	Reprise
L 2	Facultatif	Bilatéralité (optionnel)	Lieu	B	Bilatéral
				L	Gauche
				R	Droit
				S	Unilatéral (non spécifié si gauche ou droit)

Comprend: Pose, dispositif d'immobilisation externe, cheville
Retrait avec remplacement, dispositif d'immobilisation externe, cheville

Note: Peut impliquer l'immobilisation de la partie inférieure de la jambe et du pied pour stabiliser la cheville.

1.WA.03.HA-KC	utilisation d'un appareil de fixation externe percutané
1.WA.03.JA-FG	utilisation d'un dispositif de fixation [par exemple, pansement compressif, bandage]
1.WA.03.JA-FQ	utilisation d'un plâtre [par exemple, support ou mise en charge]
1.WA.03.JA-MM	orthèse pneumatique (p.ex., Air Cast)
1.WA.03.JA-SR	utilisation d'une attelle
1.WA.03.JZ-TA	utilisation d'un dispositif de traction cutanée

1.WA.04.^ ^ Mobilisation, articulation de la cheville**L** ²

Numéro de référence	Attribut facultatif ou obligatoire	Description de référence	Type d'attribut	Codes des attributs	Descriptions des attributs
L 2	Facultatif	Bilatéralité (optionnel)	Lieu	B	Bilatéral
				L	Gauche
				R	Droit
				S	Unilatéral (non spécifié si gauche ou droit)

Comprend: Traction, cheville

À l'exclusion de: Immobilisation par traction, cheville (voir [1.WA.03.^ ^](#))
Libération myofasciale par manipulation entourant la cheville (voir [1.WV.04.^ ^](#))
Mobilisation avec manipulation concomitante, cheville (voir [1.WA.05.^ ^](#))

1.WA.04.JH	approche externe avec technique manuelle
------------	--

1.WA.05.^ ^ Manipulation, articulation de la cheville**L** ²

Numéro de référence	Attribut facultatif ou obligatoire	Description de référence	Type d'attribut	Codes des attributs	Descriptions des attributs
L 2	Facultatif	Bilatéralité (optionnel)	Lieu	B	Bilatéral
				L	Gauche
				R	Droit
				S	Unilatéral (non spécifié si gauche ou droit)

Comprend: Ajustement de l'articulation, cheville
Mobilisation avec manipulation concomitante, cheville
Traction du squelette, cheville

À l'exclusion de: Massage, cheville (voir [1.WA.12.^ ^](#))

1.WA.05.JH approche externe avec technique manuelle

1.WA.07.^ ^ Hyperthermie, articulation de la cheville**L** ²

Numéro de référence	Attribut facultatif ou obligatoire	Description de référence	Type d'attribut	Codes des attributs	Descriptions des attributs
L 2	Facultatif	Bilatéralité (optionnel)	Lieu	B	Bilatéral
				L	Gauche
				R	Droit
				S	Unilatéral (non spécifié si gauche ou droit)

Comprend: Application, éléments chauds, articulation de la cheville
Diathermie, articulation de la cheville

À l'exclusion de: Hyperthermie, plusieurs sites (voir [1.ZX.07.^ ^](#))

1.WA.07.JA-CG utilisation de microondes
1.WA.07.JA-DU utilisation d'un dispositif à infrarouges [par exemple, émetteur, lampe chauffante]
1.WA.07.JA-DZ utilisation d'ondes courtes
1.WA.07.JA-EA utilisation d'un dispositif de conduction de chaleur
1.WA.07.JA-HB utilisation d'un autre dispositif de diathermie NCA
1.WA.07.JA-KH par application externe d'une source de chaleur sèche [par exemple, bouillotte]
1.WA.07.JA-KJ par application externe d'une source de chaleur humide [par exemple, bain, compresse]
1.WA.07.JA-KQ utilisation de paraffine
1.WA.07.JA-TR utilisation d'un bain tourbillon

1.WA.12.^ ^ Thérapie, articulation de la cheville**L** ²

Numéro de référence	Attribut facultatif ou obligatoire	Description de référence	Type d'attribut	Codes des attributs	Descriptions des attributs
L 2	Facultatif	Bilatéralité (optionnel)	Lieu	B	Bilatéral
				L	Gauche
				R	Droit
				S	Unilatéral (non spécifié si gauche ou droit)

Comprend:

Photothérapie, cheville
 Physiothérapie SAI, cheville
 Thérapie, laser, articulation de la cheville (pour soulager la douleur et favoriser la cicatrisation)

À l'exclusion de:

Hydrothérapie, cheville (voir [1.WA.02.^ ^](#))
 Thérapie (photo, laser, massage) des tissus mous de la cheville et du pied (voir [1.WV.12.^ ^](#))
 Thérapie par l'exercice, articulation de la cheville (voir [1.WA.02.^ ^](#))
 Traitement par hyperthermie de l'articulation de la cheville (voir [1.WA.07.^ ^](#))
 Traitement par hypothermie des tissus mous de la cheville (voir [1.WV.06.^ ^](#))

1.WA.12.JA par autre technique NCA
 1.WA.12.JA-AG utilisation d'un laser NCA (avec ou sans produit chimique photosensibilisant)
 1.WA.12.JA-DQ utilisation de rayonnements (rayons) ultraviolets
 1.WA.12.JA-DU utilisation de lumière NCA [par exemple, radiations rouges à grande longueur d'onde]
 1.WA.12.JJ par technique manuelle externe [par exemple, massage]

1.WA.35.^ ^ Pharmacothérapie (locale), articulation de la cheville**L** ²

Numéro de référence	Attribut facultatif ou obligatoire	Description de référence	Type d'attribut	Codes des attributs	Descriptions des attributs
L 2	Facultatif	Bilatéralité (optionnel)	Lieu	B	Bilatéral
				L	Gauche
				R	Droit
				S	Unilatéral (non spécifié si gauche ou droit)

Comprend: Injection, articulation de la cheville
 Instillation, articulation de la cheville
 Irrigation (arthroscopique), articulation de la cheville

À l'exclusion de: Ablation de la synoviale de l'articulation de la cheville (voir [1.WA.59.^^](#))
 Pharmacothérapie systémique (voir [1.ZZ.35.^^](#))
 Rayonnements ou synovectomie médicale ou synoviorthèse de l'articulation de la cheville (voir [1.WA.59.^^](#))

1.WA.35.DA-D1	approche endoscopique (arthroscopie) et utilisation d'une solution d'irrigation antiinfectieuse Comprend: chlorhexidine, néomycine
1.WA.35.DA-D2	approche endoscopique (arthroscopie) et utilisation d'une solution d'irrigation salée Comprend: chlorure de sodium
1.WA.35.DA-D3	approche endoscopique (arthroscopie) et utilisation d'une autre solution d'irrigation Comprend: sorbitol, mannitol
1.WA.35.HA-J2	approche percutanée (à l'aiguille) [injection] utilisation d'un agent corticostéroïde Comprend: prednisone, dexaméthasone, fludrocortisone
1.WA.35.HA-K0	approche percutanée (à l'aiguille) [injection] utilisation d'un agent antiinfectieux NCA
1.WA.35.HA-P1	approche percutanée (à l'aiguille) [injection] utilisation d'un agent anesthésique local
1.WA.35.HA-P2	approche percutanée (à l'aiguille) [injection] utilisation d'un agent analgésique Comprend: opioïdes (morphine, mépéridine), acide acétylsalicylique, paracétamol, ergotamine, sumatriptan
1.WA.35.HA-T9	approche percutanée (à l'aiguille) [injection] utilisation d'un agent pharmacologique NCA
1.WA.35.LA-K8	approche ouverte et utilisation d'un agent antibactérien [par exemple, perles de gentamicine]

1.WA.38.^^ Gestion d'un appareil externe, articulation de la cheville

L 2

Numéro de référence	Attribut facultatif ou obligatoire	Description de référence	Type d'attribut	Codes des attributs	Descriptions des attributs
L 2	Facultatif	Bilatéralité (optionnel)	Lieu	B	Bilatéral
				L	Gauche
				R	Droit
				S	Unilatéral (non spécifié si gauche ou droit)

Comprend: Ajustement d'un appareil, articulation de la cheville
 Pose et retrait de poids de traction, articulation de la cheville
 Retrait, dispositif d'immobilisation ou de traction externe, articulation de la cheville

À l'exclusion de: Retrait avec remplacement, dispositif d'immobilisation externe (voir [1.WA.03.^^](#))
 Soins du site d'une broche [plaie] percutanée (voir [1.YV.35.^^](#))

1.WA.38.HA-KC	appareil de fixation externe percutané
1.WA.38.JA-EQ	appareillage
1.WA.38.JA-FG	dispositif de fixation
1.WA.38.JA-FQ	plâtre
1.WA.38.JA-SR	attelle
1.WA.38.JZ-TA	dispositif de traction cutanée

1.WA.52.^^ Drainage, articulation de la cheville

S 4 **L** 2

Numéro de référence	Attribut facultatif ou obligatoire	Description de référence	Type d'attribut	Codes des attributs	Descriptions des attributs
S 4	Facultatif	Abandon	Situation	A	Abandon en cours d'intervention
L 2	Facultatif	Bilatéralité (optionnel)	Lieu	B	Bilatéral
				L	Gauche
				R	Droit
				S	Unilatéral (non spécifié si gauche ou droit)

Comprend: Bursectomie, articulation de la cheville
 Bursotomie, articulation de la cheville

1.WA.52.DA	approche endoscopique [arthroscopie]
1.WA.52.HA	par aspiration percutanée (à l'aiguille)
1.WA.52.WJ	approche ouverte par excision [par exemple, bursectomie]
1.WA.52.WK	approche ouverte par incision [par exemple, bursotomie]

1.WA.53.^ ^ Implantation d'un appareil interne, articulation de la cheville**S** ⁵ **L** ²

Numéro de référence	Attribut facultatif ou obligatoire	Description de référence	Type d'attribut	Codes des attributs	Descriptions des attributs
S 5	Facultatif	Traitement - situation 1	Situation	A	Abandon en cours d'intervention
				R	Reprise
L 2	Facultatif	Bilatéralité (optionnel)	Lieu	B	Bilatéral
				L	Gauche
				R	Droit
				S	Unilatéral (non spécifié si gauche ou droit)

Comprend: Arthroplastie avec implantation d'une prothèse, cheville
Remplacement, cheville, utilisation d'une prothèse

1.WA.53.^ ^ Implantation d'un appareil interne, articulation de la cheville	avec matériel synthétique [par exemple, pâte à os, ciment]	non cimentée	avec autogreffe osseuse	avec homogreffe osseuse	avec source combinée de tissus [par exemple, greffe osseuse, ciment, pâte]
spacer en ciment (temporaire) [imprégné d'antibiotiques]	1.WA.53.LA-SL-N	—	—	—	—
prothèse à un composant	1.WA.53.LA-PM-N	1.WA.53.LA-PM	1.WA.53.LA-PM-A	1.WA.53.LA-PM-K	1.WA.53.LA-PM-Q
prothèse à deux composants [tibia et talus]	1.WA.53.LA-PN-N	1.WA.53.LA-PN	1.WA.53.LA-PN-A	1.WA.53.LA-PN-K	1.WA.53.LA-PN-Q
prothèse à trois composants	1.WA.53.LA-PP-N	1.WA.53.LA-PP	1.WA.53.LA-PP-A	1.WA.53.LA-PP-K	1.WA.53.LA-PP-Q

1.WA.55.^ ^ Retrait d'un appareil, articulation de la cheville**S** ⁴ **L** ²

Numéro de référence	Attribut facultatif ou obligatoire	Description de référence	Type d'attribut	Codes des attributs	Descriptions des attributs
S 4	Facultatif	Abandon	Situation	A	Abandon en cours d'intervention
L 2	Facultatif	Bilatéralité (optionnel)	Lieu	B	Bilatéral
				L	Gauche
				R	Droit
				S	Unilatéral (non spécifié si gauche ou droit)

1.WA.55.DA-NW	plaque et/ou vis, approche endoscopique
1.WA.55.JA-GX	dispositif NCA, approche externe
1.WA.55.LA-K8	agent antibactérien [p. ex., perles de gentamicine], approche ouverte
1.WA.55.LA-KD	fil, agrafe, approche ouverte
1.WA.55.LA-NV	broche, clou, approche ouverte
1.WA.55.LA-NW	plaque, vis, approche ouverte
1.WA.55.LA-PM	prothèse non cimentée à un composant, approche ouverte
1.WA.55.LA-PM-N	prothèse cimentée à un composant, approche ouverte
1.WA.55.LA-PN	prothèse non cimentée à deux composants [par exemple, tibia et talus (astragale)], approche ouverte
1.WA.55.LA-PN-N	prothèse cimentée à deux composants [par exemple, tibia et talus (astragale)], approche ouverte
1.WA.55.LA-PP	prothèse non cimentée à trois composants, approche ouverte
1.WA.55.LA-PP-N	prothèse cimentée à trois composants, approche ouverte

1.WA.58.^ ^ Prélèvement, articulation de la cheville**S** ⁴ **L** ²

Numéro de référence	Attribut facultatif ou obligatoire	Description de référence	Type d'attribut	Codes des attributs	Descriptions des attributs
S 4	Facultatif	Abandon	Situation	A	Abandon en cours d'intervention
L 2	Facultatif	Bilatéralité (optionnel)	Lieu	B	Bilatéral
				L	Gauche
				R	Droit
				S	Unilatéral (non spécifié si gauche ou droit)

Comprend: Prélèvement, tissu ostéo-cartilagineux de l'articulation de la cheville (cartilage)

1.WA.58.DA	approche endoscopique [arthroscopie]
1.WA.58.HA	approche percutanée (à l'aiguille)
1.WA.58.LA-XX-A	approche ouverte et autogreffe (osseuse)

1.WA.59.^ ^ Destruction, articulation de la cheville**S** 4

Numéro de référence	Attribut facultatif ou obligatoire	Description de référence	Type d'attribut	Codes des attributs	Descriptions des attributs
S 4	Facultatif	Abandon	Situation	A	Abandon en cours d'intervention

Comprend:

- Ablation, articulation de la cheville utilisation de radionucléide
- Radiosynovectomie, articulation de la cheville
- Radiosynoviorthèse, articulation de la cheville
- Synovectomie radionucléide, articulation de la cheville
- Synoviorthèse médicale, articulation de la cheville
- Synoviorthèse radio-isotopique, articulation de la cheville

1.WA.59.HA-AW	approche percutanée (à l'aiguille), utilisation d'une sonde émettrice de radiofréquences
1.WA.59.HA-V1	approche percutanée (à l'aiguille), utilisation d'un agent pharmaceutique radioactif [p.ex., erbium 169, yttrium 90, P32]
1.WA.59.HA-X7	approche percutanée (à l'aiguille), utilisation d'un agent chimique NCA

1.WA.72.^ ^ Libération, articulation de la cheville**S** 4 **L** 2

Numéro de référence	Attribut facultatif ou obligatoire	Description de référence	Type d'attribut	Codes des attributs	Descriptions des attributs
S 4	Facultatif	Abandon	Situation	A	Abandon en cours d'intervention
L 2	Facultatif	Bilatéralité (optionnel)	Lieu	B	Bilatéral
				L	Gauche
				R	Droit
				S	Unilatéral (non spécifié si gauche ou droit)

Comprend:

- Artholyse, articulation de la cheville
- Capsulotomie, articulation de la cheville
- Libération opératoire [adhérences], articulation de la cheville
- Libération, ligaments, articulation de la cheville

À l'exclusion de: Libération ligamentaire avec greffe avec interposition, cheville, pour empêcher la formation d'adhérences au niveau de l'articulation (voir [1.WA.80.^^](#))

Libération par manipulation, adhérences de l'articulation de la cheville (voir [1.WA.05.^^](#))

Libération, tendon de la cheville [p.ex., tendon d'Achille] (voir [1.WT.72.^^](#))

Réduction d'une luxation de la cheville (voir [1.WA.73.^^](#))

Thérapie par l'exercice [passif ou actif] de la cheville uniquement (voir [1.WA.02.^^](#))

Ne pas utiliser: Lorsque l'une des interventions suivantes est réalisée simultanément avec une libération capsulaire: excision d'articulation [arthrectomie, chondrectomie, synovectomie], extraction d'arthrophyte, réparation de ligament (voir [1.WA.80.^^](#))

1.WA.72.DA approche endoscopique [arthroscopie]

1.WA.72.LA approche ouverte (incision)

1.WA.73.^^ Réduction, articulation de la cheville

S 4 **L** 2

Numéro de référence	Attribut facultatif ou obligatoire	Description de référence	Type d'attribut	Codes des attributs	Descriptions des attributs
S 4	Facultatif	Abandon	Situation	A	Abandon en cours d'intervention
L 2	Facultatif	Bilatéralité (optionnel)	Lieu	B	Bilatéral
				L	Gauche
				R	Droit
				S	Unilatéral (non spécifié si gauche ou droit)

Comprend: Parage (débridement) avec réduction uniquement, articulation de la cheville

À l'exclusion de: avec fixation, articulation de la cheville (voir [1.WA.74.^^](#))

1.WA.73.JA approche fermée (externe)

1.WA.73.LA approche ouverte

1.WA.74.^^ Fixation, articulation de la cheville

S 5 **L** 2

Numéro de référence	Attribut facultatif ou obligatoire	Description de référence	Type d'attribut	Codes des attributs	Descriptions des attributs
S 5	Facultatif	Traitement - situation 1	Situation	A	Abandon en cours d'intervention
				R	Reprise
L 2	Facultatif	Bilatéralité (optionnel)	Lieu	B	Bilatéral
				L	Gauche
				R	Droit
				S	Unilatéral (non spécifié si gauche ou droit)

Comprend: Fixation, malléole [externe, interne]
Réduction avec fixation, articulation de la cheville
Réduction avec fixation, malléole [externe, interne]

1.WA.74.^.^ Fixation, articulation de la cheville	dispositif de fixation uniquement	avec autogreffe osseuse	avec homogreffe osseuse	avec source combinée de tissus [par exemple, greffe osseuse, ciment, pâte]	avec tissu synthétique [par exemple, ciment à os, pâte]
approche ouverte					
utilisation d'une broche, d'un clou	1.WA.74.LA-NV	1.WA.74.LA-NV-A	1.WA.74.LA-NV-K	1.WA.74.LA-NV-Q	1.WA.74.LA-NV-N
utilisation de vis, de plaque et vis	1.WA.74.LA-NW	1.WA.74.LA-NW-A	1.WA.74.LA-NW-K	1.WA.74.LA-NW-Q	1.WA.74.LA-NW-N
utilisation de fil, d'agrafes, d'un hauban [par exemple, dispositif "tighrope" pour cheville]	1.WA.74.LA-KD	1.WA.74.LA-KD-A	1.WA.74.LA-KD-K	1.WA.74.LA-KD-Q	1.WA.74.LA-KD-N
utilisation d'un clou centromédullaire	1.WA.74.LA-LQ	1.WA.74.LA-LQ-A	1.WA.74.LA-LQ-K	1.WA.74.LA-LQ-Q	1.WA.74.LA-LQ-N
approche endoscopique [arthroscopie]					
utilisation d'une broche, d'un clou	1.WA.74.DA-NV	—	—	—	—
utilisation de vis, de plaque et vis	1.WA.74.DA-NW	—	—	—	—
approche percutanée [par exemple, avec réduction fermée ou sans réduction]					
utilisation d'une broche, d'un clou	1.WA.74.HA-NV	—	—	—	—
utilisation de vis, de plaque et vis	1.WA.74.HA-NW	—	—	—	—
utilisation de fil, de suture, d'agrafes	1.WA.74.HA-KD	—	—	—	—
utilisation d'un clou centromédullaire	1.WA.74.HA-LQ	—	—	—	—

1.WA.75.^.^ Fusion, articulation de la cheville

S 5 **L** 2

Numéro de référence	Attribut facultatif ou obligatoire	Description de référence	Type d'attribut	Codes des attributs	Descriptions des attributs
S 5	Facultatif	Traitement - situation 1	Situation	A	Abandon en cours d'intervention
				R	Reprise
L 2	Facultatif	Bilatéralité (optionnel)	Lieu	B	Bilatéral
				L	Gauche
				R	Droit
				S	Unilatéral (non spécifié si gauche ou droit)

Comprend: Arthrodèse, articulation de la cheville
Arthrodèse, Charnley
Arthrodèse, tibio-tarsienne
Arthrodèse, transmalléolaire

À l'exclusion de: Arthrodèse, astragalo-calcanéenne (voir [1.WE.75.^^](#))
 Arthrodèse, astragalo-scaphoïdienne (voir [1.WE.75.^^](#))
 Arthrodèse, double [pied] (voir [1.WE.75.^^](#))
 Arthrodèse, double [pied] (voir Articulations intertarsiennes, [1.WJ.75.^^](#))
 Arthrodèse, tibio-calcanéenne (voir [1.WE.75.^^](#))
 Arthrodèse, tibio-tarso-calcanéenne (voir [1.WE.75.^^](#))

À codifier aussi: Toute ostéotomie malléolaire concomitante (voir [1.WA.80.^^](#))

1.WA.75.^^ Fusion, articulation de la cheville	sans utilisation de tissu (pour la fusion)	avec autogreffe osseuse	avec homogreffe osseuse	avec tissu synthétique [par exemple, ciment à os ou pâte]	avec source combinée de tissus [par exemple, greffe osseuse, ciment, pâte]
approche ouverte					
utilisation d'un clou centromédullaire	1.WA.75.LA-LQ	1.WA.75.LA-LQ-A	1.WA.75.LA-LQ-K	1.WA.75.LA-LQ-N	1.WA.75.LA-LQ-Q
utilisation d'une broche, d'un clou	1.WA.75.LA-NV	1.WA.75.LA-NV-A	1.WA.75.LA-NV-K	1.WA.75.LA-NV-N	1.WA.75.LA-NV-Q
utilisation de vis, de plaque et vis	1.WA.75.LA-NW	1.WA.75.LA-NW-A	1.WA.75.LA-NW-K	1.WA.75.LA-NW-N	1.WA.75.LA-NW-Q
utilisation de fil, d'agrafes	1.WA.75.LA-KD	1.WA.75.LA-KD-A	1.WA.75.LA-KD-K	1.WA.75.LA-KD-N	1.WA.75.LA-KD-Q
approche endoscopique [arthroscopie]					
utilisation de vis	1.WA.75.DA-NW	1.WA.75.DA-NW-A	—	1.WA.75.DA-NW-N	—

1.WA.80.^^ Réparation, articulation de la cheville

S 15 **L** 2

Numéro de référence	Attribut facultatif ou obligatoire	Description de référence	Type d'attribut	Codes des attributs	Descriptions des attributs
S 15	Facultatif	Traitement - situation 9	Situation	A	Abandon en cours d'intervention
				C	Convertie (d'une approche endoscopique en opération ouverte)
				R	Reprise
L 2	Facultatif	Bilatéralité (optionnel)	Lieu	B	Bilatéral
				L	Gauche
				R	Droit
				S	Unilatéral (non spécifié si gauche ou droit)

Comprend: Arthroplastie, articulation de la cheville
 Capsulorraphie, articulation de la cheville
 Ostéotomie, malléolaire
 Suture, capsule, articulation de la cheville

À l'exclusion de: Arthroplastie avec implantation d'une prothèse, cheville (voir [1.WA.53.^^](#))
 Arthroplastie de réduction et de fixation interne, cheville (voir [1.WA.74.^^](#))
 Perçage du talus (astragale), dôme du talus (astragale) (voir [1.WE.80.^^](#))

À codifier aussi: Toute réparation concomitante des ligaments de la cheville (voir [1.WB.80.^^](#))

Note: Peut comprendre plusieurs interventions sur l'articulation de la cheville, notamment : excision d'articulation [arthrectomie, chondrectomie ou synovectomie], extraction d'arthrophyte, libération capsulaire ou résection de ligament.

1.WA.80.^^ Réparation, articulation de la cheville	sans utilisation de tissu (pour la réparation de l'articulation)	avec autogreffe [par exemple, os, cartilage ou tendon]
approche ouverte		
sans dispositif de fixation	1.WA.80.LA	1.WA.80.LA-XX-A
utilisation de fixation par vis (en cas d'ostéotomie malléolaire)	1.WA.80.LA-NW	1.WA.80.LA-NW-A
approche endoscopique [arthroscopie]		
sans dispositif de fixation	1.WA.80.DA	1.WA.80.DA-XX-A
utilisation de fixation par vis (en cas d'ostéotomie malléolaire)	1.WA.80.DA-NW	1.WA.80.DA-NW-A
approche endoscopique [arthroscopie] et technique spéciale d'incision uniquement [par exemple, trous de trépan multiples pour la revascularisation de l'os]		
sans dispositif de fixation	1.WA.80.GZ Comprend: • Perçage de la malléole interne (pour la revascularisation)	—

1.WA.83.^^ Transfert, articulation de la cheville

S ⁴ **L** ²

Numéro de référence	Attribut facultatif ou obligatoire	Description de référence	Type d'attribut	Codes des attributs	Descriptions des attributs
S 4	Facultatif	Abandon	Situation	A	Abandon en cours d'intervention
L 2	Facultatif	Bilatéralité (optionnel)	Lieu	B	Bilatéral
				L	Gauche
				R	Droit
				S	Unilatéral (non spécifié si gauche ou droit)

Comprend: Autotransplantation, chondrocytes en culture, articulation de la cheville
Thérapie, gène de chondrocyte, articulation de la cheville

1.WA.83.DA-XX-P chondrocytes en culture, approche endoscopique [arthroscopie]
1.WA.83.HA-XX-P chondrocytes en culture, approche percutanée

1.WA.87.^ ^ Excision partielle, articulation de la cheville

S 4 **L** 2

Numéro de référence	Attribut facultatif ou obligatoire	Description de référence	Type d'attribut	Codes des attributs	Descriptions des attributs
S 4	Facultatif	Abandon	Situation	A	Abandon en cours d'intervention
L 2	Facultatif	Bilatéralité (optionnel)	Lieu	B	Bilatéral
				L	Gauche
				R	Droit
				S	Unilatéral (non spécifié si gauche ou droit)

Comprend: Arthrectomie, articulation de la cheville
Chéilectomie, articulation de la cheville
Chondrectomie, articulation de la cheville
Extraction de dépôts, fragments, arthrophytes, souris intraarticulaires
Gangliectomie, articulation de la cheville
Parage (débridement), articulation de la cheville
Synovectomie, articulation de la cheville

À l'exclusion de: avec fixation, articulation de la cheville (voir [1.WA.74.^ ^](#))
parage (débridement) avec réduction uniquement, articulation de la cheville (voir [1.WA.73.^ ^](#))
Radiosynovectomie, articulation de la cheville (voir [1.WA.59.^ ^](#))

Ne pas utiliser: Lorsque l'une des interventions suivantes – résection de ligament, libération capsulaire – est réalisée simultanément avec tout type d'excision d'articulation telle qu'une arthrectomie, chondrectomie, extraction (dépôts, fragments, arthrophytes, souris intraarticulaires), synovectomie (voir [1.WA.80.^ ^](#)).

1.WA.87.^ ^ Excision partielle, articulation de la cheville	approche endoscopique [arthroscopie]	approche ouverte
autre excision d'articulation [arthrectomie, chondrectomie, parage (débridement)] avec ou sans synovectomie	1.WA.87.DA	1.WA.87.LA
synovectomie ou gangliectomie uniquement	1.WA.87.GB	1.WA.87.WJ

1.WA.93.^.^ Amputation, articulation de la cheville**S** 10 **L** 2

Numéro de référence	Attribut facultatif ou obligatoire	Description de référence	Type d'attribut	Codes des attributs	Descriptions des attributs
S 10	Facultatif	Traitement - situation 5	Situation	A	Abandon en cours d'intervention
				R	Reprise
				S	Par étape
L 2	Facultatif	Bilatéralité (optionnel)	Lieu	B	Bilatéral
				L	Gauche
				R	Droit
				S	Unilatéral (non spécifié si gauche ou droit)

Comprend: Amputation de Syme
Amputation, au niveau de l'articulation de la cheville

1.WA.93.LA	avec technique d'apposition simple [par exemple, suture] (pour fermer le moignon)
1.WA.93.LA-XX-A	avec greffe cutanée (pour fermer le moignon)
1.WA.93.LA-XX-E	avec lambeau local [myoplastie ou fixation chirurgicale des muscles] (pour fermer le moignon)

1.WB.^.^ Interventions thérapeutiques sur les ligaments du pied

Comprend: Ligament astragalo-calcanéen
Ligament deltoïdien
Ligament métatarso-phalagien plantaire
Ligament périnéo-astragalien
Ligament périnéo-tibial
Ligament péronéo-calcanéen
Ligament tibio-calcanéen
Ligament tibio-naviculaire
Ligaments de la cheville
Ligaments latéral interne, latéraux, latéral externe

1.WB.80.^ ^ Réparation, ligaments du pied**S** 5 **L** 2

Numéro de référence	Attribut facultatif ou obligatoire	Description de référence	Type d'attribut	Codes des attributs	Descriptions des attributs
S 5	Facultatif	Traitement - situation 1	Situation	A	Abandon en cours d'intervention
				R	Reprise
L 2	Facultatif	Bilatéralité (optionnel)	Lieu	B	Bilatéral
				L	Gauche
				R	Droit
				S	Unilatéral (non spécifié si gauche ou droit)

Comprend:

Augmentation, ligament de la cheville (utilisation du tendon péronier court)
 Réparation, ligament de la cheville [par exemple, en cas de laxité ou d'instabilité]
 Ténodèse, péronier court (en cas d'instabilité de la cheville)

1.WB.80.^ ^ Réparation, ligaments du pied	par technique d'apposition [suture du ligament sur un autre ligament ou sur un tendon]	par technique de ténodèse [boucle ou suture [ancrée] sur un os ou à travers un os]	par ténodèse avec fixation par vis [tendon avec cheville osseuse fixée à l'os à l'aide d'une vis]
avec réparation simple (sans greffe ni transfert)	1.WB.80.LA	1.WB.80.WU	1.WB.80.WU-NW
avec autogreffe [par exemple, tendon, fascia] pour l'allongement	1.WB.80.LA-XX-A	1.WB.80.WU-XX-A	1.WB.80.WU-NW-A
avec homogreffe [par exemple, tendon] pour l'allongement	1.WB.80.LA-XX-K	1.WB.80.WU-XX-K	1.WB.80.WU-NW-K
avec transfert de tendons en vue du réalignement [par exemple, avancement, transposition]	1.WB.80.LA-XX-E	1.WB.80.WU-XX-E	1.WB.80.WU-NW-E

1.WB.87.^ ^ Excision partielle, ligaments du pied**S** 4 **L** 2

Numéro de référence	Attribut facultatif ou obligatoire	Description de référence	Type d'attribut	Codes des attributs	Descriptions des attributs
S 4	Facultatif	Abandon	Situation	A	Abandon en cours d'intervention
L 2	Facultatif	Bilatéralité (optionnel)	Lieu	B	Bilatéral
				L	Gauche
				R	Droit
				S	Unilatéral (non spécifié si gauche ou droit)

À l'exclusion de: en vue de la libération capsulaire d'une articulation (voir Articulation, libération par site)

1.WB.87.LA approche ouverte

1.WE.^.^ Interventions thérapeutiques sur les tarse et les articulations intertarsiennes [arrière-pied et pied moyen]**Comprend:**

Arrière-pied SAI
 Articulation astragalienn
 Articulation astragalo-calcanéenne
 Articulation astragalo-calcanéo-scaphoïdienne
 Articulation calcanéo-cuboïdienne
 Articulation cuboïdo-scaphoïdienne
 Articulation cunéo-cuboïdienne
 Articulation intercunéenne
 Articulation médiotarsienne NCA
 Articulation scapho-cunéenne
 Astragale
 Capsule, cartilage et attaches ligamenteuses des articulations intertarsiennes :
 Cunéiforme
 Os calcanéum
 Os cuboïde
 Os naviculaire
 Pied moyen SAI
 Tarse du pied moyen (ou de l'arrière-pied)

À l'exclusion de: Articulation tarsienne SAI (voir Articulation tarso-métatarsienne, [1.WJ.^.^](#))

1.WE.04.^.^ Mobilisation, tarse et articulations intertarsiennes [arrière pied et pied moyen]**L** ²

Numéro de référence	Attribut facultatif ou obligatoire	Description de référence	Type d'attribut	Codes des attributs	Descriptions des attributs
L 2	Facultatif	Bilatéralité (optionnel)	Lieu	B	Bilatéral
				L	Gauche
				R	Droit
				S	Unilatéral (non spécifié si gauche ou droit)

Comprend:

Traction, articulations du tarse

À l'exclusion de:

Immobilisation par traction, toute partie du pied et de la cheville (voir [1.WA.03.^.^](#))
 Libération myofasciale par manipulation, pied et cheville (voir [1.WV.04.^.^](#))
 Mobilisation avec manipulation concomitante, articulations du tarse (voir [1.WE.05.^.^](#))

1.WE.04.JH approche externe avec technique manuelle

1.WE.05.^ ^ Manipulation, tarses et articulations intertarsiennes [arrière pied et pied moyen]**L** ²

Numéro de référence	Attribut facultatif ou obligatoire	Description de référence	Type d'attribut	Codes des attributs	Descriptions des attributs
L 2	Facultatif	Bilatéralité (optionnel)	Lieu	B	Bilatéral
				L	Gauche
				R	Droit
				S	Unilatéral (non spécifié si gauche ou droit)

Comprend: Ajustement de l'articulation, tarse
 Manipulation du squelette, articulations du tarse
 Mobilisation avec manipulation concomitante, tarse

1.WE.05.JH approche externe avec technique manuelle

1.WE.35.^ ^ Pharmacothérapie (locale), tarse et articulations intertarsiennes [arrière pied et pied moyen]**L** ²

Numéro de référence	Attribut facultatif ou obligatoire	Description de référence	Type d'attribut	Codes des attributs	Descriptions des attributs
L 2	Facultatif	Bilatéralité (optionnel)	Lieu	B	Bilatéral
				L	Gauche
				R	Droit
				S	Unilatéral (non spécifié si gauche ou droit)

Comprend: Injection, articulation intertarsienne

1.WE.35.HA-J2 approche percutanée (à l'aiguille) [injection] et utilisation d'un agent corticostéroïde
 1.WE.35.HA-P1 approche percutanée (à l'aiguille) [injection] et utilisation d'un agent anesthésique
 1.WE.35.HA-P2 approche percutanée (à l'aiguille) [injection] et utilisation d'un agent analgésique
 1.WE.35.HA-T9 approche percutanée (à l'aiguille) [injection] et utilisation d'un agent pharmacologique NCA
 1.WE.35.LA-K8 approche ouverte et utilisation d'un agent antibactérien [par exemple, perles de gentamicine]

1.WE.52.^ ^ Drainage, tarses et articulations intertarsiennes [arrière pied et pied moyen]**S** ⁵ **L** ²

Numéro de référence	Attribut facultatif ou obligatoire	Description de référence	Type d'attribut	Codes des attributs	Descriptions des attributs
S 5	Facultatif	Traitement - situation 1	Situation	A	Abandon en cours d'intervention
				R	Reprise
L 2	Facultatif	Bilatéralité (optionnel)	Lieu	B	Bilatéral
				L	Gauche
				R	Droit
				S	Unilatéral (non spécifié si gauche ou droit)

Comprend: Bursectomie, retrocalcanéenne
Bursotomie, tendon calcanéen

1.WE.52.WJ approche ouverte par excision [par exemple, bursectomie]
1.WE.52.WK approche ouverte par incision [par exemple, bursotomie]

1.WE.53.^ ^ Implantation d'un appareil interne, tarses et articulations intertarsiennes [arrière pied et pied moyen]**S** ⁵ **L** ²

Numéro de référence	Attribut facultatif ou obligatoire	Description de référence	Type d'attribut	Codes des attributs	Descriptions des attributs
S 5	Facultatif	Traitement - situation 1	Situation	A	Abandon en cours d'intervention
				R	Reprise
L 2	Facultatif	Bilatéralité (optionnel)	Lieu	B	Bilatéral
				L	Gauche
				R	Droit
				S	Unilatéral (non spécifié si gauche ou droit)

Comprend: Arthroplastie avec implantation, dispositif d'espacement [tarsien], articulation intertarsienne
Arthrorise astragalo-calcanéenne
Implantation, dispositif d'espacement médiotarsien
Remplacement, os du tarse, utilisation d'un dispositif d'espacement

1.WE.53.LA-SL dispositif d'espacement [par exemple, espacement en Silastic], approche ouverte

1.WE.55.^ ^ Retrait d'un appareil, tarses et articulations intertarsiennes [arrièrepied et pied moyen]**S** ⁴ **L** ²

Numéro de référence	Attribut facultatif ou obligatoire	Description de référence	Type d'attribut	Codes des attributs	Descriptions des attributs
S 4	Facultatif	Abandon	Situation	A	Abandon en cours d'intervention
L 2	Facultatif	Bilatéralité (optionnel)	Lieu	B	Bilatéral
				L	Gauche
				R	Droit
				S	Unilatéral (non spécifié si gauche ou droit)

Comprend: Retrait, dispositif d'espacement, médiotarsien

1.WE.55.LA-KD fil, agrafe, approche ouverte
 1.WE.55.LA-NV broche, clou, approche ouverte
 1.WE.55.LA-NW vis, plaque et vis, approche ouverte
 1.WE.55.LA-SL dispositif d'espacement [par exemple, espacement en Silastic], approche ouverte

1.WE.58.^ ^ Prélèvement, tarses et articulations intertarsiennes [arrière pied et pied moyen]**S** ⁴ **L** ²

Numéro de référence	Attribut facultatif ou obligatoire	Description de référence	Type d'attribut	Codes des attributs	Descriptions des attributs
S 4	Facultatif	Abandon	Situation	A	Abandon en cours d'intervention
L 2	Facultatif	Bilatéralité (optionnel)	Lieu	B	Bilatéral
				L	Gauche
				R	Droit
				S	Unilatéral (non spécifié si gauche ou droit)

Comprend: Prélèvement, os calcaneum

1.WE.58.LA-XX-A autogreffe, approche ouverte

1.WE.59.^ ^ Destruction, tarses et articulations intertarsiennes [arrièrepied et pied moyen]**S** ⁴

Numéro de référence	Attribut facultatif ou obligatoire	Description de référence	Type d'attribut	Codes des attributs	Descriptions des attributs
S 4	Facultatif	Abandon	Situation	A	Abandon en cours d'intervention

Comprend: Sclérothérapie, tarse, intralésionnelle [p.ex., kyste osseux anévrysmal]

1.WE.59.HA-AW	approche percutanée (à l'aiguille), utilisation d'une sonde émettrice de radiofréquences
	Comprend: Ablation par radiofréquence (ARF), tarses et articulations intertarsiennes [arrièrepied et pied moyen]
1.WE.59.HA-X7	approche percutanée (à l'aiguille), utilisation d'un agent chimique (p.ex., Ethibloc, zein)

1.WE.72.^.^ Libération, tarses et articulations intertarsiennes [arrièrepied et pied moyen]

S ⁴ **L** ²

Numéro de référence	Attribut facultatif ou obligatoire	Description de référence	Type d'attribut	Codes des attributs	Descriptions des attributs
S 4	Facultatif	Abandon	Situation	A	Abandon en cours d'intervention
L 2	Facultatif	Bilatéralité (optionnel)	Lieu	B	Bilatéral
				L	Gauche
				R	Droit
				S	Unilatéral (non spécifié si gauche ou droit)

Comprend: Libération, capsule, arrière-pied
Libération, capsule, articulation(s) médiotarsienne(s)
Libération, pied bot

À l'exclusion de: avec arthrectomie (voir [1.WE.80.^.](#))
avec ostéotomie tarsienne (voir [1.WE.80.^.](#))
avec une autre réparation d'articulation (voir [1.WE.80.^.](#))
Libération par manipulation, adhérences, articulation médiotarsienne (voir [1.WE.05.^.](#))

À codifier aussi: Toute greffe ou tout transfert concomitant d'un tendon (voir [1.WT.80.^.](#))
Toute libération concomitante d'un tendon (voir [1.WT.72.^.](#))

Ne pas utiliser: Lorsque l'une des interventions suivantes est réalisée simultanément avec une libération capsulaire : excision d'articulation [arthrectomie, chondrectomie], extraction d'arthrophyte ou résection de ligament (voir [1.WE.80.^.](#))

1.WE.72.LA approche ouverte

1.WE.73.^.^ Réduction, tarses et articulations intertarsiennes [arrièrepied et pied moyen]

S ⁴ **L** ²

Numéro de référence	Attribut facultatif ou obligatoire	Description de référence	Type d'attribut	Codes des attributs	Descriptions des attributs
S 4	Facultatif	Abandon	Situation	A	Abandon en cours d'intervention
L 2	Facultatif	Bilatéralité (optionnel)	Lieu	B	Bilatéral
				L	Gauche
				R	Droit
				S	Unilatéral (non spécifié si gauche ou droit)

Comprend: Parage (débridement) avec réduction, os du tarse ou articulations intertarsiennes

À l'exclusion de: avec fixation, os du tarse ou articulations intertarsiennes (voir [1.WE.74.^^](#))

1.WE.73.JA approche fermée (externe)
1.WE.73.LA approche ouverte

1.WE.74.^^ Fixation, tarses et articulations intertarsiennes [arrièrepied et pied moyen]

S ⁵ **L** ²

Numéro de référence	Attribut facultatif ou obligatoire	Description de référence	Type d'attribut	Codes des attributs	Descriptions des attributs
S 5	Facultatif	Traitement - situation 1	Situation	A	Abandon en cours d'intervention
				R	Reprise
L 2	Facultatif	Bilatéralité (optionnel)	Lieu	B	Bilatéral
				L	Gauche
				R	Droit
				S	Unilatéral (non spécifié si gauche ou droit)

Comprend: Fixation, calcanéum
Fixation, talus (astragale)
Parage (débridement) avec réduction et fixation, os du tarse ou articulations intertarsiennes
Réduction avec fixation, os du tarse et articulations intertarsiennes

À l'exclusion de: résultant en la fusion de l'arrièrepied, pied moyen (voir [1.WE.75.^^](#))

1.WE.74.^^ Fixation, tarses et articulations intertarsiennes [arrièrepied et pied moyen]	sans utilisation de tissu	avec autogreffe	avec homogreffe	avec source combinée de tissus [par exemple, greffe osseuse, ciment, pâte]	avec tissu synthétique [par exemple, ciment à os ou pâte]
approche ouverte					
utilisation d'une broche, d'un clou	1.WE.74.LA-NV	1.WE.74.LA-NV-A	1.WE.74.LA-NV-K	1.WE.74.LA-NV-Q	1.WE.74.LA-NV-N
utilisation de vis, de plaque et vis	1.WE.74.LA-NW	1.WE.74.LA-NW-A	1.WE.74.LA-NW-K	1.WE.74.LA-NW-Q	1.WE.74.LA-NW-N
utilisation de fil, d'agrafes, d'un hauban	1.WE.74.LA-KD	1.WE.74.LA-KD-A	1.WE.74.LA-KD-K	1.WE.74.LA-KD-Q	1.WE.74.LA-KD-N
approche percutanée					
utilisation d'une broche, d'un clou	1.WE.74.HA-NV	—	—	—	—
utilisation de vis, de plaque et vis	1.WE.74.HA-NW	—	—	—	—
utilisation de fil, d'agrafes, d'un hauban	1.WE.74.HA-KD	—	—	—	—

1.WE.75.^ ^ Fusion, tarses et articulations intertarsiennes [arrièrepied et pied moyen]**S** ⁵ **L** ²

Numéro de référence	Attribut facultatif ou obligatoire	Description de référence	Type d'attribut	Codes des attributs	Descriptions des attributs
S 5	Facultatif	Traitement - situation 1	Situation	A	Abandon en cours d'intervention
				R	Reprise
L 2	Facultatif	Bilatéralité (optionnel)	Lieu	B	Bilatéral
				L	Gauche
				R	Droit
				S	Unilatéral (non spécifié si gauche ou droit)

Comprend:

Arthrodèse, arrière-pied
 Arthrodèse, astragalo-calcanéenne
 Arthrodèse, astragalo-scaphoïdienne
 Arthrodèse, double
 Arthrodèse, panastragalienn
 Arthrodèse, pied moyen
 Arthrodèse, tibio-calcanéenne
 Arthrodèse, tibio-tarso-calcanéenne
 Astragalectomie avec arthrodèse, intertarsienne
 Fusion, arrière-pied
 Fusion, médiotarsienne
 Fusion, pied moyen
 Talcotomie avec arthrodèse, intertarsienne

À l'exclusion de: Arthrodèse, avant-pied (voir Articulation métatarso-phalangienne, [1.WJ.75.^ ^](#))
 Arthrodèse, tibio-tarsienne (voir Articulation de la cheville, [1.WA.75.^ ^](#))

À codifier aussi: Toute greffe ou tout transfert concomitant d'un tendon (voir [1.WT.80.^ ^](#))
 Toute libération concomitante d'un tendon (voir [1.WT.72.^ ^](#))

Note: Peut impliquer l'ablation d'un os du tarse [par exemple, l'astragale] avec dénudation de l'articulation et réinsertion de l'os du tarse sous la forme d'une greffe osseuse en vue de la fusion du tarse antérieur.

1.WE.75.^.^ Fusion, tarses et articulations intertarsiennes [arrièrepied et pied moyen]	sans utilisation de tissu (pour la fusion) [dénudation simple de l'articulation]	avec autogreffe osseuse	avec homogreffe osseuse	avec tissu synthétique [par exemple, ciment à os ou pâte]	avec source combinée de tissus
fusion articulaire uniquement					
aucun dispositif utilisé	1.WE.75.LA	1.WE.75.LA-XX-A	1.WE.75.LA-XX-K	1.WE.75.LA-XX-N	1.WE.75.LA-XX-Q
utilisation d'une broche, d'un clou	1.WE.75.LA-NV	1.WE.75.LA-NV-A	1.WE.75.LA-NV-K	1.WE.75.LA-NV-N	1.WE.75.LA-NV-Q
utilisation de vis, de plaque et vis	1.WE.75.LA-NW	1.WE.75.LA-NW-A	1.WE.75.LA-NW-K	1.WE.75.LA-NW-N	1.WE.75.LA-NW-Q
utilisation de fil, d'agrafes	1.WE.75.LA-KD	1.WE.75.LA-KD-A	1.WE.75.LA-KD-K	1.WE.75.LA-KD-N	1.WE.75.LA-KD-Q
fusion articulaire avec ostéotomie du tarse [astragalectomie ou talectomie avec fusion articulaire]					
aucun dispositif utilisé	1.WE.75.VJ	1.WE.75.VJ-XX-A	1.WE.75.VJ-XX-K	1.WE.75.VJ-XX-N	1.WE.75.VJ-XX-Q
utilisation d'une broche, d'un clou	1.WE.75.VJ-NV	1.WE.75.VJ-NV-A	1.WE.75.VJ-NV-K	1.WE.75.VJ-NV-N	1.WE.75.VJ-NV-Q
utilisation de vis, de plaque et vis	1.WE.75.VJ-NW	1.WE.75.VJ-NW-A	1.WE.75.VJ-NW-K	1.WE.75.VJ-NW-N	1.WE.75.VJ-NW-Q
utilisation de fil, d'agrafes	1.WE.75.VJ-KD	1.WE.75.VJ-KD-A	1.WE.75.VJ-KD-K	1.WE.75.VJ-KD-N	1.WE.75.VJ-KD-Q

1.WE.80.^.^ Réparation, tarses et articulations intertarsiennes [arrièrepied et pied moyen]**S**⁵ **L**²

Numéro de référence	Attribut facultatif ou obligatoire	Description de référence	Type d'attribut	Codes des attributs	Descriptions des attributs
S 5	Facultatif	Traitement - situation 1	Situation	A	Abandon en cours d'intervention
				R	Reprise
L 2	Facultatif	Bilatéralité (optionnel)	Lieu	B	Bilatéral
				L	Gauche
				R	Droit
				S	Unilatéral (non spécifié si gauche ou droit)

- Comprend:** Arthroplastie avec greffe avec interposition, articulations intertarsiennes
Ostéotomie avec arthrectomie, arrière-pied (ou pied moyen)
Ostéotomie avec arthroplastie, arrière-pied (ou pied moyen)
Ostéotomie avec libération capsulaire, arrière-pied (ou pied moyen)
Ostéotomie avec libération de ligament, arrière-pied (ou pied moyen)
Ostéotomie avec une autre réparation d'articulation, os du tarse et articulations intertarsiennes
Ostéotomie, allongement, calcanéen
Ostéotomie, astragalo-calcaneenne
Ostéotomie, calcaneenne
Ostéotomie, cunéiforme médial
Ostéotomie, tarsienne
- À l'exclusion de:** avec fusion, intertarsienne (voir [1.WE.75.^^](#))
avec implantation d'un dispositif d'espacement tarsien (voir [1.WE.53.^^](#))
- À codifier aussi:** Toute greffe ou tout transfert concomitant d'un tendon (voir [1.WT.80.^^](#))
Toute libération concomitante d'un tendon (voir [1.WT.72.^^](#))
- Note:** Peut comprendre plusieurs interventions sur les articulations intertarsiennes, notamment : excision d'articulation [arthrectomie, chondrectomie], extraction d'arthrophyte, arthroplastie de restructuration, libération capsulaire ou libération de ligament avec ou sans ostéotomie.

1.WE.80.^.^ Réparation, tarses et articulations intertarsiennes [arrièrepied et pied moyen]	sans utilisation de tissu (pour la réparation)	avec autogreffe [par exemple, os, tendon d'interposition ou fascia]	avec homogreffe osseuse	avec source combinée de tissus [par exemple, greffe osseuse, ciment, pâte]
ostéotomie uniquement (par exemple, ostéotomie calcanéenne, cunéiforme médial)				
sans utilisation de dispositif (pour la réparation)	1.WE.80.LA	1.WE.80.LA-XX-A	1.WE.80.LA-XX-K	1.WE.80.LA-XX-Q
utilisation d'une broche, d'un clou	1.WE.80.LA-NV	1.WE.80.LA-NV-A	1.WE.80.LA-NV-K	1.WE.80.LA-NV-Q
utilisation de vis, de plaque et vis	1.WE.80.LA-NW	1.WE.80.LA-NW-A	1.WE.80.LA-NW-K	1.WE.80.LA-NW-Q
utilisation de fil, d'agrafes	1.WE.80.LA-KD	1.WE.80.LA-KD-A	1.WE.80.LA-KD-K	1.WE.80.LA-KD-Q
ostéotomie avec arthrectomie/arthroplastie (par exemple, ostéotomies cunéiforme antérieure et tarsienne en forme de V)				
sans utilisation de dispositif (pour la réparation)	1.WE.80.RV	1.WE.80.RV-XX-A	1.WE.80.RV-XX-K	1.WE.80.RV-XX-Q
utilisation d'une broche, d'un clou	1.WE.80.RV-NV	1.WE.80.RV-NV-A	1.WE.80.RV-NV-K	1.WE.80.RV-NV-Q
utilisation de vis, de plaque et vis	1.WE.80.RV-NW	1.WE.80.RV-NW-A	1.WE.80.RV-NW-K	1.WE.80.RV-NW-Q
utilisation de fil, d'agrafes	1.WE.80.RV-KD	1.WE.80.RV-KD-A	1.WE.80.RV-KD-K	1.WE.80.RV-KD-Q
approche endoscopique et technique spéciale d'incision (par exemple, microfracture)				
sans utilisation de dispositif (pour la réparation)	1.WE.80.GZ Comprend: • Perçage (micro) ostéochondral, os tarsiens (talus (astragale), dôme astragalien)	—	—	—

1.WE.82.^.^ Rattachement, tarses et articulations intertarsiennes [arrièrepied et pied moyen]**S** ⁴ **L** ²

Numéro de référence	Attribut facultatif ou obligatoire	Description de référence	Type d'attribut	Codes des attributs	Descriptions des attributs
S 4	Facultatif	Abandon	Situation	A	Abandon en cours d'intervention
L 2	Facultatif	Bilatéralité (optionnel)	Lieu	B	Bilatéral
				L	Gauche
				R	Droit
				S	Unilatéral (non spécifié si gauche ou droit)

Comprend: Rattachement, arrière-pied
Rattachement, au niveau du tarse
Rattachement, pied moyen

À l'exclusion de: Rattachement, avant-pied (voir métatarses et articulations inter-métatarsiennes [1.WJ.82.^^](#))

Note: Implique une technique de microchirurgie pour rétablir les fonctions vasculaires et nerveuses.

1.WE.82.LA	par technique d'apposition simple [par exemple, suture]
1.WE.82.LA-KD	fixation par fil, agrafe et technique d'apposition
1.WE.82.LA-NW	fixation par plaque, vis et technique d'apposition
1.WE.82.LA-NW-A	fixation par plaque, vis avec autogreffe osseuse
1.WE.82.LA-NW-N	fixation par plaque, vis avec tissu synthétique [par exemple, pâte ou ciment à os]
1.WE.82.LA-XX-F	par lambeau libre [par exemple, lambeau musculocutané, ostéocutané]

1.WE.83.^^ Transfert, tarses et articulations intertarsiennes [arrièrepied et pied moyen]

S ⁵ **L** ²

Numéro de référence	Attribut facultatif ou obligatoire	Description de référence	Type d'attribut	Codes des attributs	Descriptions des attributs
S 5	Facultatif	Traitement - situation 1	Situation	A	Abandon en cours d'intervention
				R	Reprise
L 2	Facultatif	Bilatéralité (optionnel)	Lieu	B	Bilatéral
				L	Gauche
				R	Droit
				S	Unilatéral (non spécifié si gauche ou droit)

Comprend: Cimentation seulement, os de l'arrière-pied et du pied moyen
Débridement avec greffon osseux, os du tarse
Greffon (os/pâte) seulement, os du tarse
Séquestrectomie avec greffon osseux/cimentation seulement, os du tarse

À l'exclusion de: avec fixation, os du tarse ou articulations intertarsiennes (voir [1.WE.74.^^](#))
ostectomie, os du tarse (voir [1.WE.87.^^](#))

1.WE.83.HA-XX-N	approche percutanée, utilisation de matériel synthétique
	Comprend: MIIG [greffe injectable minimalement invasive] substitut sous forme de pâte à os injecté à l'intérieur de trous percés dans l'os
1.WE.83.LA-XX-A	approche ouverte, autogreffe osseuse
1.WE.83.LA-XX-K	approche ouverte, homogreffe osseuse
1.WE.83.LA-XX-N	approche ouverte, avec matériel synthétique [par exemple, ciment à os, pâte]
1.WE.83.LA-XX-Q	approche ouverte, avec une source combinée de tissus [par exemple, greffon osseux avec ciment, pâte]

1.WE.87.^ ^ Excision partielle, tarses et articulations intertarsiennes [arrièrepied et pied moyen]**S** ⁴ **L** ²

Numéro de référence	Attribut facultatif ou obligatoire	Description de référence	Type d'attribut	Codes des attributs	Descriptions des attributs
S 4	Facultatif	Abandon	Situation	A	Abandon en cours d'intervention
L 2	Facultatif	Bilatéralité (optionnel)	Lieu	B	Bilatéral
				L	Gauche
				R	Droit
				S	Unilatéral (non spécifié si gauche ou droit)

Comprend: Arthrectomie, articulation intertarsienne
 Excision, exostose calcanéenne
 Extraction de dépôts, fragments, arthrophytes, souris intraarticulaires
 Parage (débridement), articulations intertarsiennes
 Parage (débridement), os du tarse
 Résection, barre calcanéo-scaphoïdienne
 Séquestrectomie, os du tarse
 Tactomie partielle

À l'exclusion de: avec fusion (voir [1.WE.75.^ ^](#))
 Ostéotomie, tarsienne (voir [1.WE.80.^ ^](#))
 Parage (débridement) avec réduction, os du tarse et articulations intertarsiennes (voir [1.WE.73.^ ^](#))
 Parage (débridement) des os et tissus mous (fistule, ulcère calcanéen) (voir [1.WE.91.^ ^](#))
 Parage (débridement)/séquestrectomie avec greffe osseuse, cimentation, os du tarse (voir [1.WE.83.^ ^](#))

Ne pas utiliser: Lorsque l'une des interventions suivantes – résection de ligament, libération capsulaire – est réalisée simultanément avec tout type d'excision d'articulation tel qu'une arthrectomie, chondrectomie, condylectomie, extraction (dépôts, fragments, arthrophytes, souris intraarticulaires), synovectomie (voir [1.WE.80.^ ^](#))

1.WE.87.DA	approche endoscopique
1.WE.87.LA	approche ouverte
1.WE.87.LA-XX-A	approche ouverte et autogreffe [par exemple, os, peau]
1.WE.87.LA-XX-K	approche ouverte et homogreffe [p. ex., os, peau]
1.WE.87.LA-XX-N	approche ouverte et tissu synthétique (par exemple, ciment à os, pâte)
1.WE.87.LA-XX-Q	approche ouverte et source combinée de tissus (par exemple, greffe osseuse avec ciment, pâte)

1.WE.89.^ ^ Excision totale, tarse et articulations intertarsiennes [arrièrepied et pied moyen]**S** ¹⁰ **L** ²

Numéro de référence	Attribut facultatif ou obligatoire	Description de référence	Type d'attribut	Codes des attributs	Descriptions des attributs
S 10	Facultatif	Traitement - situation 5	Situation	A	Abandon en cours d'intervention
				R	Reprise
				S	Par étape
L 2	Facultatif	Bilatéralité (optionnel)	Lieu	B	Bilatéral
				L	Gauche
				R	Droit
				S	Unilatéral (non spécifié si gauche ou droit)

Comprend: Astragalectomie
Excision, os naviculaire surnuméraire (technique de Kidner)
Talectomie
Technique de Kidner

À l'exclusion de: avec fusion (voir [1.WE.75.^ ^](#))
avec implantation d'un dispositif d'espacement (voir [1.WE.53.^ ^](#))
Ostéotomie, tarsienne (voir [1.WE.80.^ ^](#))

À codifier aussi: Tout transfert ou réparation concomitant d'un tendon (voir [1.WT.80.^ ^](#))

1.WE.89.LA approche ouverte

1.WE.91.^ ^ Excision radicale, tarse et articulations intertarsiennes [arrièrepied et pied moyen]**S** ⁴ **L** ²

Numéro de référence	Attribut facultatif ou obligatoire	Description de référence	Type d'attribut	Codes des attributs	Descriptions des attributs
S 4	Facultatif	Abandon	Situation	A	Abandon en cours d'intervention
L 2	Facultatif	Bilatéralité (optionnel)	Lieu	B	Bilatéral
				L	Gauche
				R	Droit
				S	Unilatéral (non spécifié si gauche ou droit)

Comprend: Parage (débridement) du calcanéum avec excision concomitante du tissu mou

1.WE.91.LA approche ouverte
1.WE.91.LA-XX-A approche ouverte et autogreffe [par exemple, peau, os]
1.WE.91.LA-XX-K approche ouverte et homogreffe [par exemple, peau, os]

1.WE.93.^ ^ Amputation, tarses et articulations intertarsiennes [arrièrepied et pied moyen]**S** ⁵ **L** ²

Numéro de référence	Attribut facultatif ou obligatoire	Description de référence	Type d'attribut	Codes des attributs	Descriptions des attributs
S 5	Facultatif	Traitement - situation 1	Situation	A	Abandon en cours d'intervention
				R	Reprise
L 2	Facultatif	Bilatéralité (optionnel)	Lieu	B	Bilatéral
				L	Gauche
				R	Droit
				S	Unilatéral (non spécifié si gauche ou droit)

Comprend:

Amputation de Pirogoff [au niveau de l'articulation astragalienne avec fusion tibio-calcanéenne]
 Amputation, au niveau des articulations médiotarsiennes
 Amputation, Boyd [au niveau de l'articulation astragalienne avec fusion tibio-calcanéenne]
 Désarticulation de Chopart [au niveau des articulations astragalo-scaphoïdienne et calcanéo-cuboïdienne]
 Désarticulation, articulations intertarsiennes
 Désarticulation, articulations médiotarsienne

À l'exclusion de:

Amputation de Lisfranc (voir [1.WJ.93.^ ^](#))
 Amputation de Syme (voir [1.WA.93.^ ^](#))

1.WE.93.LA avec technique d'apposition simple [par exemple, suture] (pour fermer le moignon)
 1.WE.93.LA-XX-A avec autogreffe cutanée (pour fermer le moignon)
 1.WE.93.LA-XX-E avec lambeau local (pour fermer le moignon)

1.WG.^ ^ Interventions thérapeutiques sur le pied**1.WG.02.^ ^ Exercice, pied****S** ¹² **L** ²

Numéro de référence	Attribut facultatif ou obligatoire	Description de référence	Type d'attribut	Codes des attributs	Descriptions des attributs
S 12	Facultatif	Traitement - situation 7	Situation	R	Reprise
L 2	Facultatif	Bilatéralité (optionnel)	Lieu	B	Bilatéral
				L	Gauche
				R	Droit
				S	Unilatéral (non spécifié si gauche ou droit)

Comprend: Aide et conseils au patient lors des exercices de rééducation, pied
 Attelles dynamiques, pied
 avec utilisation de techniques d'exercice actives ou passives
 Hydrothérapie, pied seulement
 pour traitement du tendon d'Achille

À l'exclusion de: en vue du traitement de l'articulation de la cheville uniquement (voir [1.WA.02.^^](#))
 Hydrothérapie, pied avec jambe (voir [1.VZ.02.^^](#))

À codifier aussi: Toute utilisation de la rétroaction biologique (voir [7.SP.59.^^](#))

1.WG.02.YD	par exercices SAI
1.WG.02.YN	par exercices d'amplitude des mouvements
1.WG.02.YP	par exercices fonctionnels
1.WG.02.YQ	par exercices de résistance
1.WG.02.ZA	par exercices aquatiques
1.WG.02.ZB	par exercices d'équilibre

1.WG.03.^^ Immobilisation, pied

S 12 **L** 2

Numéro de référence	Attribut facultatif ou obligatoire	Description de référence	Type d'attribut	Codes des attributs	Descriptions des attributs
S 12	Facultatif	Traitement - situation 7	Situation	R	Reprise
L 2	Facultatif	Bilatéralité (optionnel)	Lieu	B	Bilatéral
				L	Gauche
				R	Droit
				S	Unilatéral (non spécifié si gauche ou droit)

Comprend: en vue de la correction d'un pied bot, d'un pied tombant, etc.
 Pose, dispositif d'immobilisation externe, pied
 Retrait avec remplacement, dispositif d'immobilisation externe, pied

À l'exclusion de: Immobilisation, cheville (voir [1.WA.03.^^](#))
 Immobilisation, phalange du pied (voir [1.WL.03.^^](#))

1.WG.03.JA-EQ	utilisation d'une orthèse
1.WG.03.JA-FG	utilisation d'un dispositif de fixation [p.ex., pansement compressif, bandage]
1.WG.03.JA-FQ	utilisation d'un plâtre
1.WG.03.JA-SR	utilisation d'une attelle

1.WG.38.^.^ Gestion d'un appareil externe, pied**L** ²

Numéro de référence	Attribut facultatif ou obligatoire	Description de référence	Type d'attribut	Codes des attributs	Descriptions des attributs
L 2	Facultatif	Bilatéralité (optionnel)	Lieu	B	Bilatéral
				L	Gauche
				R	Droit
				S	Unilatéral (non spécifié si gauche ou droit)

Comprend: Ajustement d'un appareil, pied NCA
Retrait, dispositif d'immobilisation externe, pied NCA

À l'exclusion de: Retrait avec remplacement, dispositif d'immobilisation externe (voir [1.WG.03.^.](#))

1.WG.38.JA-EQ utilisation d'une orthèse
1.WG.38.JA-FQ utilisation d'un plâtre
1.WG.38.JA-SR utilisation d'une attelle

1.WI.^.^ Interventions thérapeutiques sur le premier métatarse et la première articulation métatarsophalangienne

Comprend: 1^{ère} articulation métatarso-phalangienne [MTP] (gros orteil)

À l'exclusion de: Interventions thérapeutiques sur d'autres métatarses et articulations métatarso-phalangiennes [MTP] (voir [1.WJ.^.^](#))

1.WI.04.^.^ Mobilisation, premier métatarse et première articulation métatarsophalangienne**L** ²

Numéro de référence	Attribut facultatif ou obligatoire	Description de référence	Type d'attribut	Codes des attributs	Descriptions des attributs
L 2	Facultatif	Bilatéralité (optionnel)	Lieu	B	Bilatéral
				L	Gauche
				R	Droit
				S	Unilatéral (non spécifié si gauche ou droit)

Comprend: Traction, 1^{er} métatarse et 1^{ère} articulation métatarso-phalangienne [MTP]

À l'exclusion de: Libération myofasciale par manipulation, pied et cheville seulement (voir [1.WV.04.^.](#))
Mobilisation avec manipulation concomitante du 1^{er} métatarse et 1^{ère} articulation métatarso-phalangienne [MTP] (voir [1.WI.05.^.](#))
Traction pour immobilisation de fracture, toutes parties du pied et de la cheville (voir [1.WA.03.^.](#))

À codifier aussi: Toute mobilisation concomitante d'autres métatarses et articulations métatarso-phalangiennes (voir [1.WJ.04.^.](#))

1.WI.04.JH approche externe avec technique manuelle

1.WI.05.^ ^ Manipulation, premier métatarse et première articulation métatarsophalangienne**L**²

Numéro de référence	Attribut facultatif ou obligatoire	Description de référence	Type d'attribut	Codes des attributs	Descriptions des attributs
L 2	Facultatif	Bilatéralité (optionnel)	Lieu	B	Bilatéral
				L	Gauche
				R	Droit
				S	Unilatéral (non spécifié si gauche ou droit)

Comprend: Ajustement de l'articulation, 1er métatarse et 1ère articulation métatarso-phalangienne [MTP]
 Manipulation du squelette, 1er métatarse et 1ère articulation métatarso-phalangienne [MTP]
 Mobilisation avec manipulation concomitante, 1er métatarse et 1ère articulation métatarso-phalangienne [MTP]

À l'exclusion de: Massage, articulations du pied (voir [1.WV.12.^ ^](#))

À codifier aussi: Toute manipulation concomitante d'autres métatarses et articulations métatarso-phalangiennes [MTP] (voir [1.WJ.05.^ ^](#))

1.WI.05.JH approche externe avec technique manuelle

1.WI.35.^ ^ Pharmacothérapie (locale), premier métatarse et première articulation métatarsophalangienne**L**²

Numéro de référence	Attribut facultatif ou obligatoire	Description de référence	Type d'attribut	Codes des attributs	Descriptions des attributs
L 2	Facultatif	Bilatéralité (optionnel)	Lieu	B	Bilatéral
				L	Gauche
				R	Droit
				S	Unilatéral (non spécifié si gauche ou droit)

Comprend: Injection, 1er métatarse et 1ère articulation métatarso-phalangienne [MTP]
 Instillation, 1er métatarse et 1ère articulation métatarso-phalangienne [MTP]

À l'exclusion de: Pharmacothérapie systémique (voir [1.ZZ.35.^ ^](#))

À codifier aussi: Toute pharmacothérapie locale concomitante, autres métatarses et articulations métatarso-phalangiennes [MTP] (voir [1.WJ.35.^ ^](#))

1.WI.35.HA-J2 approche percutanée à l'aiguille et utilisation d'un agent corticostéroïde
 1.WI.35.HA-P1 approche percutanée à l'aiguille et utilisation d'un agent anesthésique local
 1.WI.35.HA-P2 approche percutanée à l'aiguille et utilisation d'un agent analgésique
 1.WI.35.HA-T9 approche percutanée à l'aiguille et utilisation d'un agent pharmacologique NCA
 1.WI.35.LA-K8 approche ouverte et utilisation d'un agent antibactérien (p. ex., perles de gentamicine)

1.WI.52.^ ^ Drainage, premier métatarse et première articulation métatarsophalangienne**S** ⁴ **L** ²

Numéro de référence	Attribut facultatif ou obligatoire	Description de référence	Type d'attribut	Codes des attributs	Descriptions des attributs
S 4	Facultatif	Abandon	Situation	A	Abandon en cours d'intervention
L 2	Facultatif	Bilatéralité (optionnel)	Lieu	B	Bilatéral
				L	Gauche
				R	Droit
				S	Unilatéral (non spécifié si gauche ou droit)

Comprend: Bursectomie, 1ère articulation métatarso-phalangienne [MTP]
 Bursotomie, 1ère articulation métatarso-phalangienne [MTP]

À codifier aussi: Tout drainage concomitant, autres métatarses et articulations métatarso-phalangiennes [MTP] (voir [1.WJ.52.^ ^](#))

1.WI.52.HA aspiration percutanée (à l'aiguille)
 1.WI.52.WJ approche ouverte par excision [p. ex., bursectomie]
 1.WI.52.WK approche ouverte par incision [p. ex., bursotomie]

1.WI.53.^ ^ Implantation d'un appareil interne, premier métatarse et première articulation métatarsophalangienne**S** ⁵ **L** ²

Numéro de référence	Attribut facultatif ou obligatoire	Description de référence	Type d'attribut	Codes des attributs	Descriptions des attributs
S 5	Facultatif	Traitement - situation 1	Situation	A	Abandon en cours d'intervention
				R	Reprise
L 2	Facultatif	Bilatéralité (optionnel)	Lieu	B	Bilatéral
				L	Gauche
				R	Droit
				S	Unilatéral (non spécifié si gauche ou droit)

Comprend: Arthroplastie avec implantation, prothèse, 1ère articulation métatarsienne
 Arthroplastie avec implantation, prothèse, 1ère articulation métatarso-cunéenne
 Arthroplastie avec implantation, prothèse, articulation métatarso-phalangienne [MTP]
 Exostosectomie avec implantation, prothèse, 1ère articulation métatarso-phalangienne [MTP]
 Remplacement, 1ère articulation métatarso-phalangienne [MTP], utilisation d'une prothèse

À codifier aussi: Toute implantation concomitante d'appareil, autres métatarses et articulations métatarso-phalangiennes [MTP] (voir [1.WJ.53.^ ^](#))

1.WI.53.LA-PM prothèse non cimentée à un composant, approche ouverte
 1.WI.53.LA-PM-N prothèse cimentée à un composant, approche ouverte
 1.WI.53.LA-PN prothèse non cimentée à deux composants, approche ouverte
 1.WI.53.LA-PN-N prothèse cimentée à deux composants, approche ouverte
 1.WI.53.LA-SL dispositif d'espacement [p. ex., espacement en Silastic], approche ouverte

1.WI.55.^ ^ Retrait d'un appareil, premier métatarse et première articulation métatarsophalangienne**S** ⁵ **L** ²

Numéro de référence	Attribut facultatif ou obligatoire	Description de référence	Type d'attribut	Codes des attributs	Descriptions des attributs
S 5	Facultatif	Traitement - situation 1	Situation	A	Abandon en cours d'intervention
				R	Reprise
L 2	Facultatif	Bilatéralité (optionnel)	Lieu	B	Bilatéral
				L	Gauche
				R	Droit
				S	Unilatéral (non spécifié si gauche ou droit)

Comprend: Retrait d'un dispositif ou d'un appareil, 1er métatarse ou 1ère articulation métatarsienne
 Retrait d'un dispositif ou d'un appareil, 1ère articulation métatarso-cunéenne
 Retrait d'un dispositif ou d'un appareil, 1ère articulation métatarso-phalangienne [MTP]

À l'exclusion de: Retrait d'un dispositif d'espacement de l'articulation médiotarsienne (voir [1.WE.55.^ ^](#))

À codifier aussi: Tout retrait concomitant d'un appareil, autres métatarses et articulations métatarso-phalangiennes [MTP] (voir [1.WJ.55.^ ^](#))

1.WI.55.LA-KD fil, agrafe, approche ouverte
 1.WI.55.LA-NV broche, clou, approche ouverte
 1.WI.55.LA-NW vis, plaque et vis, approche ouverte
 1.WI.55.LA-PM prothèse non cimentée à un composant, approche ouverte
 1.WI.55.LA-PM-N prothèse cimentée à un composant, approche ouverte
 1.WI.55.LA-PN prothèse non cimentée à deux composants, approche ouverte
 1.WI.55.LA-PN-N prothèse cimentée à deux composants, approche ouverte
 1.WI.55.LA-SL dispositif d'espacement [p. ex., espacement en Silastic], approche ouverte

1.WI.56.^ ^ Retrait d'un corps étranger, premier métatarse et première articulation métatarsophalangienne**S** ⁴ **L** ²

Numéro de référence	Attribut facultatif ou obligatoire	Description de référence	Type d'attribut	Codes des attributs	Descriptions des attributs
S 4	Facultatif	Abandon	Situation	A	Abandon en cours d'intervention
L 2	Facultatif	Bilatéralité (optionnel)	Lieu	B	Bilatéral
				L	Gauche
				R	Droit
				S	Unilatéral (non spécifié si gauche ou droit)

Comprend: avec parage (débridement) du site
Retrait d'un projectile (p. ex., balle d'arme à feu, fragment de métal, clou de menuisier), 1er métatarse et 1ère articulation métatarsophalangienne [MTP]

À l'exclusion de: Retrait d'un corps étranger, tissus mous du pied (voir [1.VX.56.^^](#))

À codifier aussi: Tout retrait concomitant d'un corps étranger, autres métatarses du pied (voir [1.WJ.56.^^](#))

1.WI.56.JA approche externe (extraction manuelle)

1.WI.56.LA approche ouverte

1.WI.59.^^ Destruction, premier métatarse et première articulation métatarsophalangienne

S ⁴ **L** ²

Numéro de référence	Attribut facultatif ou obligatoire	Description de référence	Type d'attribut	Codes des attributs	Descriptions des attributs
S 4	Facultatif	Abandon	Situation	A	Abandon en cours d'intervention
L 2	Facultatif	Bilatéralité (optionnel)	Lieu	B	Bilatéral
				L	Gauche
				R	Droit
				S	Unilatéral (non spécifié si gauche ou droit)

Comprend: Sclérothérapie 1er métatarse, intralésionnelle [p. ex., kyste osseux anévrysmal]

À l'exclusion de: Ostéoclasie, 1er métatarse (voir [1.WJ.80.^^](#))

À codifier aussi: Toute destruction concomitante, autre métatarse (voir [1.WJ.59.^^](#))

1.WI.59.HA-AW approche percutanée (à l'aiguille), utilisation d'une sonde émettrice de radiofréquences

Comprend: Ablation par radiofréquence (ARF), premier métatarse et première articulation métatarsophalangienne

1.WI.59.HA-X7 approche percutanée (à l'aiguille), utilisation d'un agent chimique (p. ex., Ethibloc, zein)

1.WI.72.^^ Libération, premier métatarse et première articulation métatarsophalangienne

S ⁴ **L** ²

Numéro de référence	Attribut facultatif ou obligatoire	Description de référence	Type d'attribut	Codes des attributs	Descriptions des attributs
S 4	Facultatif	Abandon	Situation	A	Abandon en cours d'intervention
L 2	Facultatif	Bilatéralité (optionnel)	Lieu	B	Bilatéral
				L	Gauche
				R	Droit
				S	Unilatéral (non spécifié si gauche ou droit)

- Comprend:** Capsulotomie, 1ère articulation métatarso-cunéenne
Capsulotomie, 1ère articulation métatarso-phalangienne [MTP]
Libération, 1ère articulation métatarsienne
- À l'exclusion de:** avec arthrectomie (ou exostosectomie) (voir [1.WI.80.^^](#))
avec arthroplastie avec interposition (voir [1.WI.80.^^](#))
avec ostéotomie (voir [1.WI.80.^^](#))
Libération par manipulation, adhérences de la 1ère articulation métatarso-phalangienne [MTP] (voir [1.WI.05.^^](#))
- À codifier aussi:** Tout transfert ou greffe concomitante d'un tendon (voir [1.WT.80.^^](#))
Toute libération concomitante d'un tendon (voir [1.WT.72.^^](#))
Toute libération concomitante, autres métatarses et articulations métatarso-phalangiennes [MTP] (voir [1.WJ.72.^^](#))
- Ne pas utiliser:** Lorsque l'une des interventions suivantes est réalisée simultanément avec une libération capsulaire : excision d'articulation [arthrectomie, chondrectomie, sésamoïdectomie] ostéotomie métatarsienne ou extraction de souris intraarticulaire (voir [1.WI.80.^^](#))

1.WI.72.LA approche ouverte

1.WI.73.^^ Réduction, premier métatarse et première articulation métatarsophalangienne

S 4 **L** 2

Numéro de référence	Attribut facultatif ou obligatoire	Description de référence	Type d'attribut	Codes des attributs	Descriptions des attributs
S 4	Facultatif	Abandon	Situation	A	Abandon en cours d'intervention
L 2	Facultatif	Bilatéralité (optionnel)	Lieu	B	Bilatéral
				L	Gauche
				R	Droit
				S	Unilatéral (non spécifié si gauche ou droit)

- Comprend:** Parage (débridement) avec réduction, 1er métatarse
Parage (débridement) avec réduction, 1ère articulation métatarso-cunéenne
Parage (débridement) avec réduction, 1ère articulation métatarso-phalangienne [MTP]
- À l'exclusion de:** Réduction avec fixation, 1er métatarse et 1ère articulation métatarso-phalangienne [MTP] (voir [1.WI.74.^^](#))
- À codifier aussi:** Toute réduction concomitante, autres métatarses et articulations métatarso-phalangiennes [MTP] (voir [1.WJ.73.^^](#))

1.WI.73.JA approche fermée (externe)
1.WI.73.LA approche ouverte

1.WI.74.^ ^ Fixation, premier métatarse et première articulation métatarsophalangienne**S** ⁵ **L** ²

Numéro de référence	Attribut facultatif ou obligatoire	Description de référence	Type d'attribut	Codes des attributs	Descriptions des attributs
S 5	Facultatif	Traitement - situation 1	Situation	A	Abandon en cours d'intervention
				R	Reprise
L 2	Facultatif	Bilatéralité (optionnel)	Lieu	B	Bilatéral
				L	Gauche
				R	Droit
				S	Unilatéral (non spécifié si gauche ou droit)

Comprend:

Parage (débridement) avec fixation, 1er métatarse
 Parage (débridement) avec fixation, 1ère articulation métatarso-cunéenne
 Parage (débridement) avec fixation, 1ère articulation métatarso-phalangienne [MTP]
 Réduction avec fixation, 1er métatarse
 Réduction avec fixation, 1ère articulation métatarso-cunéenne
 Réduction avec fixation, 1ère articulation métatarso-phalangienne [MTP] [p. ex., tête, col, condyles des métatarses]

À l'exclusion de: résultant en la fusion de l'articulation (voir [1.WI.75.^ ^](#))

À codifier aussi: Toute fixation concomitante, autres métatarses et articulations métatarso-phalangiennes [MTP] (voir [1.WJ.74.^ ^](#))

1.WI.74.^ ^ Fixation, premier métatarse et première articulation métatarsophalangienne	approche ouverte	approche percutanée	approche ouverte avec autogreffe
utilisation d'une broche, d'un clou	1.WI.74.LA-NV	1.WI.74.HA-NV	1.WI.74.LA-NV-A
utilisation de vis, d'une plaque et de vis	1.WI.74.LA-NW	1.WI.74.HA-NW	1.WI.74.LA-NW-A
utilisation de fil, d'agrafes, d'un hauban	1.WI.74.LA-KD	1.WI.74.HA-KD	1.WI.74.LA-KD-A

1.WI.75.^ ^ Fusion, premier métatarse et première articulation métatarsophalangienne**S** ⁵ **L** ²

Numéro de référence	Attribut facultatif ou obligatoire	Description de référence	Type d'attribut	Codes des attributs	Descriptions des attributs
S 5	Facultatif	Traitement - situation 1	Situation	A	Abandon en cours d'intervention
				R	Reprise
L 2	Facultatif	Bilatéralité (optionnel)	Lieu	B	Bilatéral
				L	Gauche
				R	Droit
				S	Unilatéral (non spécifié si gauche ou droit)

Comprend: Arthrodèse, 1er métatarse, tarsométatarsienne
 Arthrodèse, 1ère articulation métatarso-phalangienne [MTP]
 Arthrodèse, 1ère métatarso-cunéenne [p.ex., intervention de Lapidus]
 Exostosectomie avec fusion, 1er métatarse et 1ère articulation métatarso-phalangienne [MTP]

À l'exclusion de: Arthrodèse, articulations médiotarsiennes (voir [1.WE.75.^^](#))
 Fusion de l'arrière-pied ou du tarse antérieur (voir [1.WE.75.^^](#))

À codifier aussi: Toute fusion concomitante, autres métatarses et articulations métatarso-phalangiennes [MTP] (voir [1.WJ.75.^^](#))
 Toute greffe ou tout transfert concomitant d'un tendon (voir [1.WT.80.^^](#))
 Toute libération concomitante d'un tendon (voir [1.WT.72.^^](#))

1.WI.75.^^ Fusion, premier métatarse et première articulation métatarsophalangienne	sans utilisation de tissu (pour la fusion) [simple dénudation de l'articulation]	avec autogreffe osseuse	avec homogreffe osseuse	avec tissu synthétique [par exemple, ciment à os ou pâte]	avec source combinée de tissus [par exemple, greffe osseuse, ciment, pâte]
aucun dispositif de fixation utilisé	1.WI.75.LA	1.WI.75.LA-XX-A	1.WI.75.LA-XX-K	1.WI.75.LA-XX-N	1.WI.75.LA-XX-Q
utilisation d'une broche, d'un clou	1.WI.75.LA-NV	1.WI.75.LA-NV-A	1.WI.75.LA-NV-K	1.WI.75.LA-NV-N	1.WI.75.LA-NV-Q
utilisation de vis, de plaque et vis	1.WI.75.LA-NW	1.WI.75.LA-NW-A	1.WI.75.LA-NW-K	1.WI.75.LA-NW-N	1.WI.75.LA-NW-Q
utilisation de fil, d'agrafes	1.WI.75.LA-KD	1.WI.75.LA-KD-A	1.WI.75.LA-KD-K	1.WI.75.LA-KD-N	1.WI.75.LA-KD-Q

1.WI.79.^^ Réparation d'augmentation, premier métatarse et première articulation métatarsophalangienne

S 5 **L** 2

Numéro de référence	Attribut facultatif ou obligatoire	Description de référence	Type d'attribut	Codes des attributs	Descriptions des attributs
S 5	Facultatif	Traitement - situation 1	Situation	A	Abandon en cours d'intervention
				R	Reprise
L 2	Facultatif	Bilatéralité (optionnel)	Lieu	B	Bilatéral
				L	Gauche
				R	Droit
				S	Unilatéral (non spécifié si gauche ou droit)

Comprend: Allongement, premier métatarse
 Distraction osseuse (osséodistraction/ostéodistraction), premier métatarse
 Distraction, premier métatarse

À l'exclusion de: Ostéotomie, allongement, premier métatarse, par greffe osseuse (voir [1.WI.80.^^](#))

1.WI.79.HA-MG approche percutanée et utilisation d'un dispositif de distraction

1.WI.80.^ ^ Réparation, premier métatarse et première articulation métatarsophalangienne**S** ⁵ **L** ²

Numéro de référence	Attribut facultatif ou obligatoire	Description de référence	Type d'attribut	Codes des attributs	Descriptions des attributs
S 5	Facultatif	Traitement - situation 1	Situation	A	Abandon en cours d'intervention
				R	Reprise
L 2	Facultatif	Bilatéralité (optionnel)	Lieu	B	Bilatéral
				L	Gauche
				R	Droit
				S	Unilatéral (non spécifié si gauche ou droit)

Comprend:

Arthroplastie, 1ère métatarso-phalangienne [MTP]
 Exostosectomie, 1ère métatarsienne [MTP]
 Ostéoclasie, 1ère métatarsienne
 Ostéotomie avec arthroplastie, 1ère métatarsienne
 Ostéotomie avec libération capsulaire ou de ligament, 1ère métatarsienne
 Ostéotomie, 1ère métatarso-cunéenne
 Ostéotomie, raccourcissement, 1ère métatarsienne
 Raccourcissement [ostéotomie], 1er métatarses
 Résection, 1ère tête des métatarses (en vue du réalignement de l'articulation)

À l'exclusion de: avec fusion, 1ère articulation métatarsienne ou métatarso-phalangienne [MTP] (voir [1.WI.75.^ ^](#))
 avec implantation d'une prothèse (voir [1.WI.53.^ ^](#))
 Chéilectomie (simple), 1ère métatarsienne (voir [1.WI.87.^ ^](#))

À codifier aussi: Ostéotomie de Akin, 1ère phalange (proximale) (voir [1.WK.80.^ ^](#))
 Toute greffe ou tout transfert concomitant d'un tendon (voir [1.WT.80.^ ^](#))
 Toute libération concomitante d'un tendon (voir [1.WT.72.^ ^](#))
 Toute ostéotomie concomitante de raccourcissement, autres métatarses (voir [1.WJ.80.^ ^](#))
 Toute réparation concomitante, autres articulations métatarsiennes et métatarso-phalangiennes [MTP] (voir [1.WJ.80.^ ^](#))

Note: Sélectionner "ostéotomie avec arthroplastie" lorsque des incisions séparées sont effectuées sur l'articulation MTP (par exemple, pour une exostosectomie, sésamoidectomie) et sur la métatarsienne (par exemple, pour une ostéotomie distale ou proximale) pour réparer une difformité qui ne peut pas être corrigée par une arthroplastie par résection uniquement.

1.WI.80.^.^ Réparation, premier métatarse et première articulation métatarsophalangienne	sans utilisation de tissu (pour la réparation)	avec autogreffe [par exemple, os, tendon d'interposition ou fascia]	avec homogreffe osseuse	avec source combinée de tissus
ostéotomie (par exemple, métatarsienne distale ou proximale: basale, en chevron, en croissant, de Scarf) uniquement				
sans utilisation de dispositif (pour la réparation)	1.WI.80.LA	1.WI.80.LA-XX-A	1.WI.80.LA-XX-K	1.WI.80.LA-XX-Q
utilisation d'une broche, d'un clou	1.WI.80.LA-NV	1.WI.80.LA-NV-A	1.WI.80.LA-NV-K	1.WI.80.LA-NV-Q
utilisation de vis, de plaque et vis	1.WI.80.LA-NW	1.WI.80.LA-NW-A	1.WI.80.LA-NW-K	1.WI.80.LA-NW-Q
utilisation de fil, d'agrafes	1.WI.80.LA-KD	1.WI.80.LA-KD-A	1.WI.80.LA-KD-K	1.WI.80.LA-KD-Q
arthrectomie avec libération capsulaire, capsulorrhaphie: imbrication, technique de Reef uniquement (arthroplastie par résection de Keller) (Silver, exostosectomie simple) (retrait protubérance médiane et éperons osseux)				
sans utilisation de dispositif (pour la réparation)	1.WI.80.RU	1.WI.80.RU-XX-A	1.WI.80.RU-XX-K	1.WI.80.RU-XX-Q
utilisation d'une broche, d'un clou	1.WI.80.RU-NV	1.WI.80.RU-NV-A	1.WI.80.RU-NV-K	1.WI.80.RU-NV-Q
utilisation de vis, de plaque et vis	1.WI.80.RU-NW	1.WI.80.RU-NW-A	1.WI.80.RU-NW-K	1.WI.80.RU-NW-Q
utilisation de fil, d'agrafes	1.WI.80.RU-KD	1.WI.80.RU-KD-A	1.WI.80.RU-KD-K	1.WI.80.RU-KD-Q
ostéotomie avec arthroplastie				
sans utilisation de dispositif (pour la réparation)	1.WI.80.RV	1.WI.80.RV-XX-A	1.WI.80.RV-XX-K	1.WI.80.RV-XX-Q
utilisation d'une broche, d'un clou	1.WI.80.RV-NV	1.WI.80.RV-NV-A	1.WI.80.RV-NV-K	1.WI.80.RV-NV-Q
utilisation de vis, de plaque et vis	1.WI.80.RV-NW	1.WI.80.RV-NW-A	1.WI.80.RV-NW-K	1.WI.80.RV-NW-Q
utilisation de fil, d'agrafes	1.WI.80.RV-KD	1.WI.80.RV-KD-A	1.WI.80.RV-KD-K	1.WI.80.RV-KD-Q

1.WI.82.^.^ Rattachement, premier métatarse et première articulation métatarsophalangienne**S** ⁴ **L** ²

Numéro de référence	Attribut facultatif ou obligatoire	Description de référence	Type d'attribut	Codes des attributs	Descriptions des attributs
S 4	Facultatif	Abandon	Situation	A	Abandon en cours d'intervention
L 2	Facultatif	Bilatéralité (optionnel)	Lieu	B	Bilatéral
				L	Gauche
				R	Droit
				S	Unilatéral (non spécifié si gauche ou droit)

À l'exclusion de: Rattachement, pied moyen (voir [1.WE.82.^^](#))

À codifier aussi: Tout rattachement concomitant, autres métatarses (voir [1.WJ.82.^^](#))

Note: Implique une technique microchirurgicale pour rétablir les fonctions vasculaires et neurales.

1.WI.82.LA	technique d'apposition simple [p.ex., suture]
1.WI.82.LA-KD	fixation par fil, agrafes avec technique d'apposition [suture]
1.WI.82.LA-NW	fixation par plaque, vis avec technique d'apposition [suture]
1.WI.82.LA-NW-A	fixation par plaque, vis avec autogreffe osseuse
1.WI.82.LA-NW-N	fixation par plaque et ou vis avec tissu synthétique (p.ex., ciment à os ou pâte)
1.WI.82.LA-XX-F	utilisation d'un lambeau libre [p.ex., lambeau musculocutané, ostéocutané]

1.WI.87.^^ Excision partielle, premier métatarse et première articulation métatarsophalangienne

S 4 **L** 2

Numéro de référence	Attribut facultatif ou obligatoire	Description de référence	Type d'attribut	Codes des attributs	Descriptions des attributs
S 4	Facultatif	Abandon	Situation	A	Abandon en cours d'intervention
L 2	Facultatif	Bilatéralité (optionnel)	Lieu	B	Bilatéral
				L	Gauche
				R	Droit
				S	Unilatéral (non spécifié si gauche ou droit)

Comprend: Arthrectomie, 1ère articulation métatarso-phalangienne [MTP]
Chéilectomie, 1ère articulation métatarso-phalangienne [MTP]
Gangliectomie, 1ère articulation métatarso-phalangienne [MTP]
Parage (débridement), 1er métatarse
Sésamoïdectomie, 1ère métatarsienne
Synovectomie, 1ère articulation métatarso-phalangienne [MTP]

À l'exclusion de: Condylectomie, 1ère métatarsienne (voir [1.WI.80.^^](#))
Exostosectomie avec fixation, 1ère métatarsienne (voir [1.WI.80.^^](#))
Exostosectomie avec libération capsulaire ou capsulorrhaphie, 1ère articulation métatarso-phalangienne [MTP] (voir [1.WI.80.RU-](#))
Exostosectomie avec ostéotomie, 1ère métatarsienne (voir [1.WI.80.RV-](#))
Ostéotomie de résection, 1ère tête métatarsienne (voir [1.WI.80.RU-](#))
Ostéotomie, 1ère métatarsienne (voir [1.WI.80.^^](#))
Parage (débridement) avec réduction, 1er métatarse 1ère articulation métatarso-phalangienne [MTP] (voir [1.WI.73.^^](#))

À codifier aussi: Toute excision partielle concomitante, autres métatarses et articulations métatarso-phalangiennes [MTP] (voir [1.WJ.87.^^](#))

Ne pas utiliser: Lorsque l'une des interventions suivantes – extraction de souris intraarticulaire (arthrophyte), libération capsulaire, ostéotomie métatarsienne – est réalisée simultanément avec une excision d'articulation telle qu'une arthrectomie, chondrectomie, sésamoïdectomie (voir [1.WI.80.^^](#))

1.WI.87.HA	approche percutanée à l'aiguille [injection]
1.WI.87.LA	approche ouverte

1.WI.93.^.^ Amputation, premier métatarse et première articulation métatarsophalangienne**S** ⁵ **L** ²

Numéro de référence	Attribut facultatif ou obligatoire	Description de référence	Type d'attribut	Codes des attributs	Descriptions des attributs
S 5	Facultatif	Traitement - situation 1	Situation	A	Abandon en cours d'intervention
				R	Reprise
L 2	Facultatif	Bilatéralité (optionnel)	Lieu	B	Bilatéral
				L	Gauche
				R	Droit
				S	Unilatéral (non spécifié si gauche ou droit)

Comprend: Amputation via la 1^{ère} articulation métatarso-phalangienne [MTP] (rayon limite)

À codifier aussi: Toute amputation concomitante via d'autres métatarses et articulations métatarso-phalangiennes [MTP] (voir [1.WJ.93.^.^](#))

1.WI.93.LA approche ouverte (avec ou sans apposition simple pour fermer le moignon)
 1.WI.93.LA-XX-A par autogreffe cutanée (pour fermer le moignon)
 1.WI.93.LA-XX-E utilisation d'un lambeau local (pour fermer le moignon)

1.WJ.^.^.^ Interventions thérapeutiques sur les articulations tarsométatarsiennes, les autres métatarses et les autres articulations métatarsophalangiennes [avantpied]

Comprend: Articulation tarsienne SAI
 Articulations inter-métatarsiennes
 Avant-pied SAI
 Métatarses
 Os sésamoïdes

À l'exclusion de: Interventions thérapeutiques sur la 1^{ère} articulation métatarso-phalangienne [MTP] (gros orteil) (voir [1.WI.^.^.^](#))

1.WJ.04.^.^ Mobilisation, articulations tarsométatarsiennes, autres métatarses et autres articulations métatarsophalangiennes [avantpied]**L** ²

Numéro de référence	Attribut facultatif ou obligatoire	Description de référence	Type d'attribut	Codes des attributs	Descriptions des attributs
L 2	Facultatif	Bilatéralité (optionnel)	Lieu	B	Bilatéral
				L	Gauche
				R	Droit
				S	Unilatéral (non spécifié si gauche ou droit)

Comprend: Traction, métatarses et articulations métatarso-phalangiennes

À l'exclusion de: Immobilisation par traction, toute partie du pied et de la cheville (voir [1.WA.03.^^](#))

Libération myofasciale par manipulation, pied et cheville (voir [1.WV.04.^^](#))

Mobilisation avec manipulation concomitante, métatarses et articulations métatarso-phalangiennes (voir [1.WJ.05.^^](#))

À codifier aussi: Toute mobilisation concomitante du 1er métatarse et 1ère articulation métatarso-phalangienne [MTP] (voir [1.WI.04.^^](#))

1.WJ.04.JH approche externe avec technique manuelle

1.WJ.05.^^ Manipulation, articulations tarsométatarsiennes, autres métatarses et autres articulations métatarsophalangiennes [avantpied]

L ²

Numéro de référence	Attribut facultatif ou obligatoire	Description de référence	Type d'attribut	Codes des attributs	Descriptions des attributs
L 2	Facultatif	Bilatéralité (optionnel)	Lieu	B	Bilatéral
				L	Gauche
				R	Droit
				S	Unilatéral (non spécifié si gauche ou droit)

Comprend: Ajustement, métatarses et articulations métatarso-phalangiennes

Manipulation du squelette, métatarses et articulations métatarso-phalangiennes

Mobilisation avec manipulation concomitante, métatarses et articulations métatarso-phalangiennes

À l'exclusion de: Massage, articulations du pied (voir [1.WV.12.^^](#))

À codifier aussi: Toute manipulation concomitante, 1er métatarse et 1ère articulation métatarso-phalangienne [MTP] (voir [1.WI.05.^^](#))

1.WJ.05.JH approche externe avec technique manuelle

1.WJ.35.^^ Pharmacothérapie (locale), articulations tarsométatarsiennes, autres métatarses et autres articulations métatarsophalangiennes [avantpied]

L ²

Numéro de référence	Attribut facultatif ou obligatoire	Description de référence	Type d'attribut	Codes des attributs	Descriptions des attributs
L 2	Facultatif	Bilatéralité (optionnel)	Lieu	B	Bilatéral
				L	Gauche
				R	Droit
				S	Unilatéral (non spécifié si gauche ou droit)

Comprend: Injection, articulations métatarsiennes et métatarso-phalangiennes
Instillation, articulations métatarsiennes et métatarso-phalangiennes

À l'exclusion de: Pharmacothérapie systémique (voir [1.ZZ.35.^^](#))

À codifier aussi: Toute pharmacothérapie locale concomitante, 1er métatarse et 1ère articulation métatarso-phalangienne [MTP] (voir [1.WI.35.^^](#))

1.WJ.35.HA-J2	approche percutanée (à l'aiguille) [injection] et utilisation d'un agent corticostéroïde
1.WJ.35.HA-P1	approche percutanée (à l'aiguille) [injection] et utilisation d'un agent anesthésique
1.WJ.35.HA-P2	approche percutanée (à l'aiguille) [injection] et utilisation d'un agent analgésique
1.WJ.35.HA-T9	approche percutanée (à l'aiguille) [injection] et utilisation d'un agent pharmacologique NCA
1.WJ.35.LA-K8	approche ouverte et utilisation d'un agent antibactérien [p.ex., perles de gentamycine]

1.WJ.52.^^ Drainage, articulations tarsométatarsiennes, autres métatarses et autres articulations métatarsophalangiennes [avantpied]

S 4 **L** 2 **E** 64

Numéro de référence	Attribut facultatif ou obligatoire	Description de référence	Type d'attribut	Codes des attributs	Descriptions des attributs
S 4	Facultatif	Abandon	Situation	A	Abandon en cours d'intervention
L 2	Facultatif	Bilatéralité (optionnel)	Lieu	B	Bilatéral
				L	Gauche
				R	Droit
				S	Unilatéral (non spécifié si gauche ou droit)
E 64	Facultatif	Os/Articulations	Étendue	1	1 os/articulation
				2	2 os/articulations
				3	3 os/articulations
				4	4 os/articulations
				5	5 os/articulations
				6	6 os/articulations
				7	7 os/articulations
				8	8 os/articulations (ou plus)

Comprend: Bursectomie, métatarsienne
Bursotomie, métatarsienne

À codifier aussi: Tout drainage concomitant, 1er métatarse et 1ère articulation métatarso-phalangienne [MTP] (voir [1.WI.52.^^](#))

1.WJ.52.HA	par aspiration percutanée (à l'aiguille)
1.WJ.52.WJ	approche ouverte par excision [par exemple, bursectomie]
1.WJ.52.WK	approche ouverte par incision [par exemple, bursotomie]

1.WJ.53.^ ^ Implantation d'un appareil interne, articulations tarsométatarsiennes, autres métatarses et autres articulations métatarsophalangiennes [avantpied]
S 5 **L** 2 **E** 64

Numéro de référence	Attribut facultatif ou obligatoire	Description de référence	Type d'attribut	Codes des attributs	Descriptions des attributs
S 5	Facultatif	Traitement - situation 1	Situation	A	Abandon en cours d'intervention
				R	Reprise
L 2	Facultatif	Bilatéralité (optionnel)	Lieu	B	Bilatéral
				L	Gauche
				R	Droit
				S	Unilatéral (non spécifié si gauche ou droit)
E 64	Facultatif	Os/Articulations	Étendue	1	1 os/articulation
				2	2 os/articulations
				3	3 os/articulations
				4	4 os/articulations
				5	5 os/articulations
				6	6 os/articulations
				7	7 os/articulations
				8	8 os/articulations (ou plus)

Comprend:

Arthroplastie avec implantation, prothèse, articulation inter-métatarsienne
 Arthroplastie avec implantation, prothèse, articulation métatarso-phalangienne
 Arthroplastie avec implantation, prothèse, articulation tarso-métatarsienne
 Exostosectomie avec implantation, prothèse, articulation métatarso-phalangienne
 Remplacement, articulations métatarso-phalangiennes, utilisation d'une prothèse
 Remplacement, articulations tarso-métatarsiennes, utilisation d'une prothèse

À codifier aussi:

Toute implantation concomitante d'un appareil interne, 1ère articulation métatarso-cunéenne ou métatarso-phalangiennes [MTP] (voir [1.WI.53.^ ^](#))

1.WJ.53.LA-PM	prothèse non cimentée à un composant, approche ouverte
1.WJ.53.LA-PM-N	prothèse cimentée à un composant, approche ouverte
1.WJ.53.LA-SL	dispositif d'espacement [p.ex., espacement en Silastic], approche ouverte

1.WJ.55.^ ^ Retrait d'un appareil, articulations tarsométatarsiennes, autres métatarses et autres articulations métatarsophalangiennes [avantpied]
S 4 L 2 E 64

Numéro de référence	Attribut facultatif ou obligatoire	Description de référence	Type d'attribut	Codes des attributs	Descriptions des attributs
S 4	Facultatif	Abandon	Situation	A	Abandon en cours d'intervention
L 2	Facultatif	Bilatéralité (optionnel)	Lieu	B	Bilatéral
				L	Gauche
				R	Droit
				S	Unilatéral (non spécifié si gauche ou droit)
E 64	Facultatif	Os/Articulations	Étendue	1	1 os/articulation
				2	2 os/articulations
				3	3 os/articulations
				4	4 os/articulations
				5	5 os/articulations
				6	6 os/articulations
				7	7 os/articulations
				8	8 os/articulations (ou plus)

Comprend: Retrait d'un dispositif ou d'un appareil, articulation métatarso-phalangienne
 Retrait d'un dispositif ou d'un appareil, articulation tarsienne
 Retrait d'un dispositif ou d'un appareil, os du métatarse ou articulation inter-métatarsienne

À l'exclusion de: Retrait d'un dispositif d'espacement d'une articulation médiotarsienne (voir [1.WE.55.^ ^](#))

À codifier aussi: Tout retrait concomitant d'un appareil interne, 1er métatarse et 1ère articulation métatarso-phalangienne [MTP] (voir [1.WI.55.^ ^](#))

1.WJ.55.LA-KD	fil, agrafe, approche ouverte
1.WJ.55.LA-NV	broche, clou, approche ouverte
1.WJ.55.LA-NW	vis, plaque et vis, approche ouverte
1.WJ.55.LA-PM	prothèse non cimentée à un composant, approche ouverte
1.WJ.55.LA-PM-N	prothèse cimentée à un composant, approche ouverte
1.WJ.55.LA-SL	dispositif d'espacement [p.ex., espacement en Silastic], approche ouverte

1.WJ.56.^ ^ Retrait d'un corps étranger, articulations tarsométatarsiennes, autres métatarses et autres articulations métatarsophalangiennes [avantpied]
S 4 **L** 2 **E** 64

Numéro de référence	Attribut facultatif ou obligatoire	Description de référence	Type d'attribut	Codes des attributs	Descriptions des attributs
S 4	Facultatif	Abandon	Situation	A	Abandon en cours d'intervention
L 2	Facultatif	Bilatéralité (optionnel)	Lieu	B	Bilatéral
				L	Gauche
				R	Droit
				S	Unilatéral (non spécifié si gauche ou droit)
E 64	Facultatif	Os/Articulations	Étendue	1	1 os/articulation
				2	2 os/articulations
				3	3 os/articulations
				4	4 os/articulations
				5	5 os/articulations
				6	6 os/articulations
				7	7 os/articulations
				8	8 os/articulations (ou plus)

Comprend: avec parage (débridement) du site
Retrait d'un projectile (p.ex., balle d'arme à feu, fragment de métal, clou de menuisier), pied (os)

À l'exclusion de: Retrait d'un corps étranger, tissus mous du pied (voir [1.VX.56.^ ^](#))

À codifier aussi: Tout retrait concomitant d'un corps étranger, 1er métatarse et 1ère articulation métatarso-phalangienne [MTP] (voir [1.WI.56.^ ^](#))

1.WJ.56.JA approche externe (extraction manuelle)
1.WJ.56.LA approche ouverte

1.WJ.59.^ ^ Destruction, articulations tarsométatarsiennes, autres métatarses et autres articulations métatarsophalangiennes [avantpied]
S 4 **L** 2 **E** 64

Numéro de référence	Attribut facultatif ou obligatoire	Description de référence	Type d'attribut	Codes des attributs	Descriptions des attributs
S 4	Facultatif	Abandon	Situation	A	Abandon en cours d'intervention
L 2	Facultatif	Bilatéralité (optionnel)	Lieu	B	Bilatéral
				L	Gauche
				R	Droit
				S	Unilatéral (non spécifié si gauche ou droit)

Numéro de référence	Attribut facultatif ou obligatoire	Description de référence	Type d'attribut	Codes des attributs	Descriptions des attributs
E 64	Facultatif	Os/Articulations	Étendue	1	1 os/articulation
				2	2 os/articulations
				3	3 os/articulations
				4	4 os/articulations
				5	5 os/articulations
				6	6 os/articulations
				7	7 os/articulations
				8	8 os/articulations (ou plus)

Comprend: Sclérothérapie, métatarse SAI, intralésionnelle [p.ex., kyste osseux anévrysmal]

À l'exclusion de: Ostéoclasie, autre métatarse (voir [1.WJ.80.^^](#))

À codifier aussi: Toute destruction concomitante, 1er métatarse et 1ère articulation métatarso-phalangienne [MTP] (voir [1.WI.59.^^](#))

1.WJ.59.HA-AW	approche percutanée (à l'aiguille), utilisation d'une sonde émettrice de radiofréquences
	Comprend: Ablation par radiofréquence (ARF), articulations tarsométatarsiennes, autres métatarses et autres articulations métatarsophalangiennes [avantpied]
1.WJ.59.HA-X7	approche percutanée (à l'aiguille), utilisation d'un agent chimique (p.ex., Ethibloc, zein)

1.WJ.72.^^ Libération, articulations tarsométatarsiennes, autres métatarses et autres articulations métatarsophalangiennes [avantpied]

S 4 **L** 2 **E** 64

Numéro de référence	Attribut facultatif ou obligatoire	Description de référence	Type d'attribut	Codes des attributs	Descriptions des attributs
S 4	Facultatif	Abandon	Situation	A	Abandon en cours d'intervention
L 2	Facultatif	Bilatéralité (optionnel)	Lieu	B	Bilatéral
				L	Gauche
				R	Droit
				S	Unilatéral (non spécifié si gauche ou droit)
E 64	Facultatif	Os/Articulations	Étendue	1	1 os/articulation
				2	2 os/articulations
				3	3 os/articulations
				4	4 os/articulations
				5	5 os/articulations
				6	6 os/articulations
				7	7 os/articulations
				8	8 os/articulations (ou plus)

Comprend:	Capsulotomie, articulations métatarso-phalangiennes Capsulotomie, articulations tarso-métatarsiennes Libération, articulation inter-métatarsienne Libération, capsule, tarsienne
À l'exclusion de:	avec arthrectomie (ou exostosectomie) (voir 1.WJ.80.^^) avec arthroplastie avec interposition (voir 1.WJ.80.^^) avec ostéotomie (voir 1.WJ.80.^^) Libération par manipulation, adhérences de l'articulation métatarso-phalangienne (voir 1.WJ.05.^^)
À codifier aussi:	Toute greffe ou tout transfert concomitant d'un tendon (voir 1.WT.80.^^) Toute libération concomitante d'un tendon (voir 1.WT.72.^^) Toute libération concomitante, 1ère articulation métatarso-phalangienne (voir 1.WI.72.^^)
Ne pas utiliser:	Lorsque l'une des interventions suivantes est réalisée simultanément avec une libération capsulaire : excision d'articulation [arthrectomie, chondrectomie, sésamoïdectomie], ostéotomie métatarsienne ou extraction d'arthrophyte (voir 1.WJ.80.^^)
1.WJ.72.LA	approche ouverte
1.WJ.72.LA-KD	approche ouverte utilisation de fil

1.WJ.73.^^ Réduction, articulations tarsométatarsiennes, autres métatarses et autres articulations métatarsophalangiennes [avantpied]**S⁴ L² E⁶⁴**

Numéro de référence	Attribut facultatif ou obligatoire	Description de référence	Type d'attribut	Codes des attributs	Descriptions des attributs
S 4	Facultatif	Abandon	Situation	A	Abandon en cours d'intervention
L 2	Facultatif	Bilatéralité (optionnel)	Lieu	B	Bilatéral
				L	Gauche
				R	Droit
				S	Unilatéral (non spécifié si gauche ou droit)
E 64	Facultatif	Os/Articulations	Étendue	1	1 os/articulation
				2	2 os/articulations
				3	3 os/articulations
				4	4 os/articulations
				5	5 os/articulations
				6	6 os/articulations
				7	7 os/articulations
				8	8 os/articulations (ou plus)

Comprend: Parage (débridement) avec réduction, articulations métatarso-phalangiennes
 Parage (débridement) avec réduction, articulations tarso-métatarsiennes
 Parage (débridement) avec réduction, métatarses
 Réduction, articulations métatarso-phalangiennes
 Réduction, articulations tarso-métatarsiennes
 Réduction, métatarses et articulations inter-métatarsiennes

À l'exclusion de: réduction avec fixation, articulations tarso-métatarsiennes, articulations métatarso-phalangiennes et métatarses (voir [1.WJ.74.^^](#))

À codifier aussi: Toute réduction concomitante, 1er métatarse et 1ère articulation métatarso-phalangienne [MTP] (voir [1.WI.73.^^](#))

1.WJ.73.JA approche fermée (externe)

1.WJ.73.LA approche ouverte

1.WJ.74.^^ Fixation, articulations tarsométatarsiennes, autres métatarses et autres articulations métatarsophalangiennes [avantpied]

S 5 **L** 2 **E** 64

Numéro de référence	Attribut facultatif ou obligatoire	Description de référence	Type d'attribut	Codes des attributs	Descriptions des attributs
S 5	Facultatif	Traitement - situation 1	Situation	A	Abandon en cours d'intervention
				R	Reprise
L 2	Facultatif	Bilatéralité (optionnel)	Lieu	B	Bilatéral
				L	Gauche
				R	Droit
				S	Unilatéral (non spécifié si gauche ou droit)
E 64	Facultatif	Os/Articulations	Étendue	1	1 os/articulation
				2	2 os/articulations
				3	3 os/articulations
				4	4 os/articulations
				5	5 os/articulations
				6	6 os/articulations
				7	7 os/articulations
				8	8 os/articulations (ou plus)

Comprend: Fixation, métatarses
 Parage (débridement) avec fixation, articulations métatarso-phalangiennes
 Parage (débridement) avec fixation, articulations tarso-métatarsiennes
 Parage (débridement) avec fixation, métatarses
 Réduction avec fixation, articulations métatarso-phalangiennes [par exemple, tête, col, condyles des métatarses]
 Réduction avec fixation, articulations tarso-métatarsiennes
 Réduction avec fixation, métatarses

À l'exclusion de: résultant en la fusion de l'avantpied (voir [1.WJ.75.^^](#))

À codifier aussi: Toute fixation concomitante, 1er métatarse et 1ère articulation métatarso-phalangienne [MTP] (voir [1.WI.74.^^](#))

1.WJ.74.^ Fixation, articulations tarsométatarsiennes, autres métatarses et autres articulations métatarsophalangiennes [avantpied]	approche ouverte	approche percutanée	approche ouverte avec autogreffe	approche ouverte avec tissu synthétique
utilisation d'une broche, d'un clou	1.WJ.74.LA-NV	1.WJ.74.HA-NV	1.WJ.74.LA-NV-A	1.WJ.74.LA-NV-N
utilisation de vis, de plaque et vis	1.WJ.74.LA-NW	1.WJ.74.HA-NW	1.WJ.74.LA-NW-A	1.WJ.74.LA-NW-N
utilisation de fil, d'agrafes, d'un hauban	1.WJ.74.LA-KD	1.WJ.74.HA-KD	1.WJ.74.LA-KD-A	1.WJ.74.LA-KD-N

1.WJ.75.^ Fusion, articulations tarsométatarsiennes, autres métatarses et autres articulations métatarsophalangiennes [avantpied]**S⁵ L² E⁶⁴**

Numéro de référence	Attribut facultatif ou obligatoire	Description de référence	Type d'attribut	Codes des attributs	Descriptions des attributs
S 5	Facultatif	Traitement - situation 1	Situation	A	Abandon en cours d'intervention
				R	Reprise
L 2	Facultatif	Bilatéralité (optionnel)	Lieu	B	Bilatéral
				L	Gauche
				R	Droit
				S	Unilatéral (non spécifié si gauche ou droit)
E 64	Facultatif	Os/Articulations	Étendue	1	1 os/articulation
				2	2 os/articulations
				3	3 os/articulations
				4	4 os/articulations
				5	5 os/articulations
				6	6 os/articulations
				7	7 os/articulations
				8	8 os/articulations (ou plus)

Comprend: Arthrodèse, avant-pied
 Arthrodèse, métatarsienne
 Arthrodèse, métatarso-phalangienne
 Arthrodèse, tarso-métatarsienne
 Fusion, articulation inter-métatarsienne
 Fusion, articulation métatarso-phalangienne
 Fusion, articulations tarsiennes SAI
 Fusion, avant-pied

À l'exclusion de: Arthrodèse, 1ère métatarso-cunéenne [p.ex., Procédure de Lapidus] (voir [1.WI.75.^^](#))
 Arthrodèse, articulations médiotarsiennes (voir [1.WE.75.^^](#))
 Fusion de l'arrière-pied ou du pied moyen (voir Articulations intertarsiennes [1.WE.75.^^](#))

À codifier aussi: Toute fusion concomitante, 1ère articulation métatarso-phalangienne [MTP] (voir [1.WI.75.^^](#))
 Toute greffe ou tout transfert concomitant d'un tendon (voir [1.WT.80.^^](#))
 Toute libération concomitante d'un tendon (voir [1.WT.72.^^](#))

1.WJ.75.^^ Fusion, articulations tarsométatarsiennes, autres métatarses et autres articulations métatarsophalangiennes [avantpied]	sans utilisation de tissu (pour la fusion) [simple dénudation de l'articulation]	avec autogreffe osseuse	avec homogreffe osseuse	avec tissu synthétique [ciment à os ou pâte]	avec source combinée de tissus [greffe osseuse, ciment, pâte]
fusion(s) articulaire(s) uniquement					
aucun dispositif de fixation utilisé	1.WJ.75.LA	1.WJ.75.LA-XX-A	1.WJ.75.LA-XX-K	1.WJ.75.LA-XX-N	1.WJ.75.LA-XX-Q
utilisation d'une broche, d'un clou	1.WJ.75.LA-NV	1.WJ.75.LA-NV-A	1.WJ.75.LA-NV-K	1.WJ.75.LA-NV-N	1.WJ.75.LA-NV-Q
utilisation de vis, de plaque et vis	1.WJ.75.LA-NW	1.WJ.75.LA-NW-A	1.WJ.75.LA-NW-K	1.WJ.75.LA-NW-N	1.WJ.75.LA-NW-Q
utilisation de fil, d'agrafes	1.WJ.75.LA-KD	1.WJ.75.LA-KD-A	1.WJ.75.LA-KD-K	1.WJ.75.LA-KD-N	1.WJ.75.LA-KD-Q
fusion(s) articulaire(s) avec ostéotomie(s) métatarsienne(s)					
aucun dispositif de fixation utilisé	1.WJ.75.VJ	1.WJ.75.VJ-XX-A	1.WJ.75.VJ-XX-K	1.WJ.75.VJ-XX-N	1.WJ.75.VJ-XX-Q
utilisation d'une broche, d'un clou	1.WJ.75.VJ-NV	1.WJ.75.VJ-NV-A	1.WJ.75.VJ-NV-K	1.WJ.75.VJ-NV-N	1.WJ.75.VJ-NV-Q
utilisation de vis, de plaque et vis	1.WJ.75.VJ-NW	1.WJ.75.VJ-NW-A	1.WJ.75.VJ-NW-K	1.WJ.75.VJ-NW-N	1.WJ.75.VJ-NW-Q
utilisation de fil, d'agrafes	1.WJ.75.VJ-KD	1.WJ.75.VJ-KD-A	1.WJ.75.VJ-KD-K	1.WJ.75.VJ-KD-N	1.WJ.75.VJ-KD-Q

1.WJ.79.^ ^ Réparation d'augmentation, articulations tarsométatarsiennes, autres métatarses et autres articulations métatarsophalangiennes [avantpied]
S 5 **L** 2 **E** 64

Numéro de référence	Attribut facultatif ou obligatoire	Description de référence	Type d'attribut	Codes des attributs	Descriptions des attributs
S 5	Facultatif	Traitement - situation 1	Situation	A	Abandon en cours d'intervention
				R	Reprise
L 2	Facultatif	Bilatéralité (optionnel)	Lieu	B	Bilatéral
				L	Gauche
				R	Droit
				S	Unilatéral (non spécifié si gauche ou droit)
E 64	Facultatif	Os/Articulations	Étendue	1	1 os/articulation
				2	2 os/articulations
				3	3 os/articulations
				4	4 os/articulations
				5	5 os/articulations
				6	6 os/articulations
				7	7 os/articulations
				8	8 os/articulations (ou plus)

Comprend: Allongement, métatarses
 Distraction osseuse (osséodistraction/ostéodistraction), métatarses
 Distraction, métatarses

À l'exclusion de: Ostéotomie, allongement, métatarses, par greffe osseuse (voir [1.WJ.80.^ ^](#))

1.WJ.79.HA-MG approche percutanée et utilisation d'un dispositif de distraction

1.WJ.80.^ ^ Réparation, articulations tarsométatarsiennes, autres métatarses et autres articulations métatarsophalangiennes [avantpied]**S** 5 **L** 2 **E** 64

Numéro de référence	Attribut facultatif ou obligatoire	Description de référence	Type d'attribut	Codes des attributs	Descriptions des attributs
S 5	Facultatif	Traitement - situation 1	Situation	A	Abandon en cours d'intervention
				R	Reprise
L 2	Facultatif	Bilatéralité (optionnel)	Lieu	B	Bilatéral
				L	Gauche
				R	Droit
				S	Unilatéral (non spécifié si gauche ou droit)
E 64	Facultatif	Os/Articulations	Étendue	1	1 os/articulation
				2	2 os/articulations
				3	3 os/articulations
				4	4 os/articulations
				5	5 os/articulations
				6	6 os/articulations
				7	7 os/articulations
				8	8 os/articulations (ou plus)

Comprend:

Arthroplastie, métatarso-phalangienne
 Exostosectomie avec ostéotomie, métatarsienne
 Ostéoclasie, métatarsienne
 Ostéotomie avec arthroplastie, métatarsienne
 Ostéotomie avec libération capsulaire ou de ligament, métatarsienne
 Ostéotomie, métatarsienne
 Ostéotomie, raccourcissement, métatarsienne
 Raccourcissement [ostéotomie], métatarses
 Résection, tête des métatarses (en vue du réalignement de l'articulation)

À l'exclusion de: avec fusion, articulation inter-métatarsienne ou métatarso-phalangienne (voir [1.WJ.75.^ ^](#))
 avec implantation d'une prothèse (voir [1.WJ.53.^ ^](#))
 Chéilectomie (simple) (voir [1.WJ.87.^ ^](#))

À codifier aussi: Toute greffe ou tout transfert concomitant d'un tendon (voir [1.WT.80.^ ^](#))
 Toute libération concomitante d'un tendon (voir [1.WT.72.^ ^](#))
 Toute réparation concomitante, 1er métatarso et 1ère articulation métatarso-phalangienne [MTP] (voir [1.WI.80.^ ^](#))

Note: Sélectionner "ostéotomie avec arthroplastie" lorsque des incisions séparées sont effectuées sur l'articulation MTP (par exemple, pour une exostosectomie, sésamoidectomie) et sur la métatarsienne (par exemple, pour une ostéotomie distale ou proximale) pour réparer une difformité qui ne peut pas être corrigée par une arthroplastie par résection uniquement.

1.WJ.80.^ ^ Réparation, articulations tarsométatarsiennes, autres métatarses et autres articulations métatarsophalangiennes [avantpied]	sans utilisation de tissu (pour la réparation)	avec autogreffe [par exemple, os, tendon d'interposition ou fascia]	avec homogreffe osseuse	avec source combinée de tissus
ostéotomie (fermeture cunéiforme, raccourcissement, Weil) uniquement				
sans utilisation de dispositif (pour la réparation)	1.WJ.80.LA	1.WJ.80.LA-XX-A	1.WJ.80.LA-XX-K	1.WJ.80.LA-XX-Q
utilisation d'une broche, d'un clou	1.WJ.80.LA-NV	1.WJ.80.LA-NV-A	1.WJ.80.LA-NV-K	1.WJ.80.LA-NV-Q
utilisation de vis, de plaque et vis	1.WJ.80.LA-NW	1.WJ.80.LA-NW-A	1.WJ.80.LA-NW-K	1.WJ.80.LA-NW-Q
utilisation de fil, d'agrafes	1.WJ.80.LA-KD	1.WJ.80.LA-KD-A	1.WJ.80.LA-KD-K	1.WJ.80.LA-KD-Q
arthrectomie avec libération capsulaire, capsulorrhaphie: technique Reef, imbrication uniquement (exostosectomie 5e articulation métatarso-phalangienne [MTP], arthroplastie de résection des 2e et 4e articulations métatarso-phalangiennes [MTP])				
sans utilisation de dispositif (pour la réparation)	1.WJ.80.RU	1.WJ.80.RU-XX-A	1.WJ.80.RU-XX-K	1.WJ.80.RU-XX-Q
utilisation d'une broche, d'un clou	1.WJ.80.RU-NV	1.WJ.80.RU-NV-A	1.WJ.80.RU-NV-K	1.WJ.80.RU-NV-Q
utilisation de vis, de plaque et vis	1.WJ.80.RU-NW	1.WJ.80.RU-NW-A	1.WJ.80.RU-NW-K	1.WJ.80.RU-NW-Q
utilisation de fil, d'agrafes	1.WJ.80.RU-KD	1.WJ.80.RU-KD-A	1.WJ.80.RU-KD-K	1.WJ.80.RU-KD-Q
ostéotomie avec arthroplastie				
sans utilisation de dispositif (pour la réparation)	1.WJ.80.RV	1.WJ.80.RV-XX-A	1.WJ.80.RV-XX-K	1.WJ.80.RV-XX-Q
utilisation d'une broche, d'un clou	1.WJ.80.RV-NV	1.WJ.80.RV-NV-A	1.WJ.80.RV-NV-K	1.WJ.80.RV-NV-Q
utilisation de vis, de plaque et vis	1.WJ.80.RV-NW	1.WJ.80.RV-NW-A	1.WJ.80.RV-NW-K	1.WJ.80.RV-NW-Q
utilisation de fil, d'agrafes	1.WJ.80.RV-KD	1.WJ.80.RV-KD-A	1.WJ.80.RV-KD-K	1.WJ.80.RV-KD-Q

1.WJ.82.^ ^ Rattachement, articulations tarsométatarsiennes, autres métatarses et autres articulations métatarsophalangiennes [avantpied]

S 4 **L** 2 **E** 64

Numéro de référence	Attribut facultatif ou obligatoire	Description de référence	Type d'attribut	Codes des attributs	Descriptions des attributs
S 4	Facultatif	Abandon	Situation	A	Abandon en cours d'intervention
L 2	Facultatif	Bilatéralité (optionnel)	Lieu	B	Bilatéral
				L	Gauche
				R	Droit
				S	Unilatéral (non spécifié si gauche ou droit)

Numéro de référence	Attribut facultatif ou obligatoire	Description de référence	Type d'attribut	Codes des attributs	Descriptions des attributs
E 64	Facultatif	Os/Articulations	Étendue	1	1 os/articulation
				2	2 os/articulations
				3	3 os/articulations
				4	4 os/articulations
				5	5 os/articulations
				6	6 os/articulations
				7	7 os/articulations
				8	8 os/articulations (ou plus)

Comprend: Rattachement, au niveau du métatarse
Rattachement, avant-pied

À l'exclusion de: Rattachement, pied moyen (voir os du tarse et articulations tarsiennes [1.WE.82.^^](#))

À codifier aussi: Tout rattachement concomitant, 1er métatarse et 1ère articulation métatarso-phalangienne [MTP] (voir [1.WI.82.^^](#))

Note: Implique une technique de microchirurgie pour rétablir les fonctions vasculaires et nerveuses.

1.WJ.82.LA par technique d'apposition simple [par exemple, suture]
 1.WJ.82.LA-KD fixation par fil ou agrafe avec apposition [suture]
 1.WJ.82.LA-NW fixation par plaque ou vis avec technique d'apposition [suture]
 1.WJ.82.LA-NW-A fixation par plaque ou vis avec autogreffe osseuse
 1.WJ.82.LA-NW-N fixation par plaque et ou vis avec tissu synthétique (p.ex., ciment à os ou pâte)
 1.WJ.82.LA-XX-F par lambeau libre [p.ex., lambeau musculocutané, ostéocutané]

1.WJ.87.^^ Excision partielle, articulations tarsométatarsiennes, autres métatarses et autres articulations métatarsophalangiennes [avantpied]

S 4 **L** 2 **E** 64

Numéro de référence	Attribut facultatif ou obligatoire	Description de référence	Type d'attribut	Codes des attributs	Descriptions des attributs
S 4	Facultatif	Abandon	Situation	A	Abandon en cours d'intervention
L 2	Facultatif	Bilatéralité (optionnel)	Lieu	B	Bilatéral
				L	Gauche
				R	Droit
				S	Unilatéral (non spécifié si gauche ou droit)

Numéro de référence	Attribut facultatif ou obligatoire	Description de référence	Type d'attribut	Codes des attributs	Descriptions des attributs
E 64	Facultatif	Os/Articulations	Étendue	1	1 os/articulation
				2	2 os/articulations
				3	3 os/articulations
				4	4 os/articulations
				5	5 os/articulations
				6	6 os/articulations
				7	7 os/articulations
				8	8 os/articulations (ou plus)

Comprend:

Chéilectomie, 2e à 5e articulation métatarsophalangienne
 Gangliectomie, articulation métatarso-phalangienne
 Parage (débridement), articulations tarso-métatarsiennes, métatarses et articulations métatarso-phalangiennes
 Sésamoïdectomie, métatarsienne
 Synovectomie, articulation métatarso-phalangienne

À l'exclusion de:

Condylectomie métatarsienne (voir [1.WJ.80.^^](#))
 Excision complète tête des métatarses (arthroplastie de résection de rayon 2e à 4e métatarso-phalangienne) (voir [1.WJ.80.RU-](#))
 Exostosectomie avec fixation, 5e articulation métatarso-phalangienne (voir [1.WJ.80.RU-](#))
 Exostosectomie, 5e articulation métatarso-phalangienne (voir [1.WJ.80.RU-](#))
 Exostosectomie, 5e articulation métatarso-phalangienne avec autre ostéotomie 2e à 4e métatarso-phalangienne (voir [1.WJ.80.RV-](#))
 Ostéotomie métatarsienne (voir [1.WJ.80.^^](#))
 Parage (débridement) avec réduction, articulations tarso-métatarsiennes, métatarses et articulations métatarso-phalangiennes (voir [1.WJ.73.^^](#))
 Résection (arthroplastie), transmétatarsienne, tête du 2e au 4e métatarsien (voir [1.WJ.80.RU-](#))

À codifier aussi:

Toute exostosectomie concomitante (hallux), 1ère métatarso-phalangienne (voir [1.WJ.80.RU-](#))

Ne pas utiliser:

Lorsque l'une des interventions suivantes – extraction d'arthrophyte, souris intraarticulaire, libération capsulaire, ostéotomie métatarsienne – est réalisée simultanément avec une excision d'articulation(s) telle qu'une arthrectomie, chondrectomie, sésamoïdectomie (voir [1.WJ.80.^^](#))

1.WJ.87.HA	approche percutanée (à l'aiguille)
1.WJ.87.LA	approche ouverte

1.WJ.93.^.^ Amputation, articulations tarsométatarsiennes, autres métatarses et autres articulations métatarsophalangiennes [avantpied]**S** 5 **L** 2 **E** 64

Numéro de référence	Attribut facultatif ou obligatoire	Description de référence	Type d'attribut	Codes des attributs	Descriptions des attributs
S 5	Facultatif	Traitement - situation 1	Situation	A	Abandon en cours d'intervention
				R	Reprise
L 2	Facultatif	Bilatéralité (optionnel)	Lieu	B	Bilatéral
				L	Gauche
				R	Droit
				S	Unilatéral (non spécifié si gauche ou droit)
E 64	Facultatif	Os/Articulations	Étendue	1	1 os/articulation
				2	2 os/articulations
				3	3 os/articulations
				4	4 os/articulations
				5	5 os/articulations
				6	6 os/articulations
				7	7 os/articulations
				8	8 os/articulations (ou plus)

Comprend:

Amputation de Lisfranc (au niveau des articulations tarso-métatarsiennes)
 Amputation, 5ième articulation métatarso-phalangienne [MTP] (rayons limites)
 Amputation, au niveau des articulations tarso-métatarsiennes
 Amputation, au niveau des métatarsiens ou des articulations inter-métatarsiennes NCA
 Amputation, avant-pied SAI
 Amputation, rayon transmétatarsien

À l'exclusion de:

Amputation de Boyd (voir [1.WE.93.^.](#))
 Amputation de Pirogoff (voir [1.WE.93.^.](#))

À codifier aussi:

Toute amputation concomitante via le 1er métatarse ou la 1ère articulation métatarso-phalangienne MTP (voir [1.WI.93.^.](#))

1.WJ.93.LA	approche ouverte (avec ou sans apposition simple en vue de la fermeture d'un moignon)
1.WJ.93.LA-XX-A	avec autogreffe cutanée (pour fermer le moignon)
1.WJ.93.LA-XX-E	avec lambeau local (pour fermer le moignon)

1.WK.^.^ Interventions thérapeutiques sur la première phalange du pied**Comprend:**

Gros orteil

À l'exclusion de:

Interventions thérapeutiques sur les autres phalanges du pied (voir [1.WL.^.^](#))

1.WK.03.^ ^ Immobilisation, première phalange du pied**L** ²

Numéro de référence	Attribut facultatif ou obligatoire	Description de référence	Type d'attribut	Codes des attributs	Descriptions des attributs
L 2	Facultatif	Bilatéralité (optionnel)	Lieu	B	Bilatéral
				L	Gauche
				R	Droit
				S	Unilatéral (non spécifié si gauche ou droit)

Comprend: Application, dispositif d'immobilisation externe, 1ère phalange du pied
Retrait avec remplacement, dispositif d'immobilisation externe, 1ère phalange du pied

À l'exclusion de: Application d'un plâtre, orteils multiples (voir [1.WL.03.^ ^](#))

À codifier aussi: Toute application concomitante d'un fixateur externe aux autres phalanges du pied (voir [1.WL.03.^ ^](#))

1.WK.03.HA-KC utilisation d'un fixateur externe percutané
1.WK.03.JA-FG utilisation d'un dispositif de fixation [p. ex., pansement compressif, bandage]
1.WK.03.JA-SR utilisation d'une attelle

1.WK.38.^ ^ Gestion d'un appareil externe, première phalange du pied**L** ²

Numéro de référence	Attribut facultatif ou obligatoire	Description de référence	Type d'attribut	Codes des attributs	Descriptions des attributs
L 2	Facultatif	Bilatéralité (optionnel)	Lieu	B	Bilatéral
				L	Gauche
				R	Droit
				S	Unilatéral (non spécifié si gauche ou droit)

Comprend: Ajustement d'un appareil, 1ère phalange du pied
Retrait, dispositif d'immobilisation externe, 1ère phalange du pied

À l'exclusion de: Retrait avec remplacement, dispositif d'immobilisation externe (voir [1.WK.03.^ ^](#))

À codifier aussi: Tout ajustement ou retrait concomitant d'un fixateur externe, autres phalanges du pied (voir [1.WL.38.^ ^](#))

1.WK.38.HA-KC utilisation d'un fixateur externe percutané
1.WK.38.JA-FG utilisation d'un dispositif de fixation [p. ex., pansement compressif, bandage]
1.WK.38.JA-SR utilisation d'une attelle

1.WK.55.^ ^ Retrait d'un appareil, première phalange du pied**S** ⁴ **L** ²

Numéro de référence	Attribut facultatif ou obligatoire	Description de référence	Type d'attribut	Codes des attributs	Descriptions des attributs
S 4	Facultatif	Abandon	Situation	A	Abandon en cours d'intervention
L 2	Facultatif	Bilatéralité (optionnel)	Lieu	B	Bilatéral
				L	Gauche
				R	Droit
				S	Unilatéral (non spécifié si gauche ou droit)

À codifier aussi: Tout retrait concomitant d'un appareil, autres phalanges du pied (voir [1.WL.55.^ ^](#))

1.WK.55.HA-KD de fil, d'agrafes par approche percutanée
 1.WK.55.LA-KD de fil, d'agrafes par approche ouverte
 1.WK.55.LA-NV de clou, broche par approche ouverte
 1.WK.55.LA-NW de vis par approche ouverte

1.WK.58.^ ^ Prélèvement, première phalange du pied**S** ⁴ **L** ²

Numéro de référence	Attribut facultatif ou obligatoire	Description de référence	Type d'attribut	Codes des attributs	Descriptions des attributs
S 4	Facultatif	Abandon	Situation	A	Abandon en cours d'intervention
L 2	Facultatif	Bilatéralité (optionnel)	Lieu	B	Bilatéral
				L	Gauche
				R	Droit
				S	Unilatéral (non spécifié si gauche ou droit)

Comprend: Prélèvement, lambeau, gros orteil

1.WK.58.LA-XX-F lambeau libre, approche ouverte
Comprend: Articulation seule ou orteil entier

1.WK.59.^ ^ Destruction, première phalange du pied**S** 4 **L** 2

Numéro de référence	Attribut facultatif ou obligatoire	Description de référence	Type d'attribut	Codes des attributs	Descriptions des attributs
S 4	Facultatif	Abandon	Situation	A	Abandon en cours d'intervention
L 2	Facultatif	Bilatéralité (optionnel)	Lieu	B	Bilatéral
				L	Gauche
				R	Droit
				S	Unilatéral (non spécifié si gauche ou droit)

Comprend: Sclérothérapie, 1ère phalange du pied, intralésionnelle [p. ex., kyste osseux anévrysmal]

À l'exclusion de: Ostéoclasie, 1ère phalange du pied (voir [1.WK.80.^ ^](#))

À codifier aussi: Toute destruction concomitante, autres phalanges du pied (voir [1.WL.59.^ ^](#))

1.WK.59.HA-AW approche percutanée (à l'aiguille), utilisation d'une sonde émettrice de radiofréquences

Comprend: Ablation par radiofréquence (ARF), première phalange du pied

1.WK.59.HA-X7 approche percutanée (à l'aiguille), utilisation d'un agent chimique (p. ex., Ethibloc, zein)

1.WK.74.^ ^ Fixation, première phalange du pied**S** 5 **L** 2

Numéro de référence	Attribut facultatif ou obligatoire	Description de référence	Type d'attribut	Codes des attributs	Descriptions des attributs
S 5	Facultatif	Traitement - situation 1	Situation	A	Abandon en cours d'intervention
				R	Reprise
L 2	Facultatif	Bilatéralité (optionnel)	Lieu	B	Bilatéral
				L	Gauche
				R	Droit
				S	Unilatéral (non spécifié si gauche ou droit)

Comprend: Fixation, 1ère articulation interphalangienne [IP] de l'orteil
Réduction avec fixation, 1ère articulation interphalangienne [IP] de l'orteil
Réduction avec fixation, 1ère phalange du pied

À l'exclusion de: Réduction seule, 1ère phalange ou articulation interphalangienne de l'orteil (voir [1.WN.73.^ ^](#))

À codifier aussi: Toute fixation concomitante, autres phalanges du pied (voir [1.WL.74.^ ^](#))
Toute immobilisation d'une phalange du pied (voir [1.WL.03.^ ^](#))

1.WK.74.^.^ Fixation, première phalange du pied	approche ouverte	approche percutanée [par exemple, avec réduction fermée ou sans réduction]
utilisation d'une broche, d'un clou	1.WK.74.LA-NV	1.WK.74.HA-NV
utilisation de vis, de plaque et vis	1.WK.74.LA-NW	1.WK.74.HA-NW
utilisation de fil, d'agrafes	1.WK.74.LA-KD	1.WK.74.HA-KD

1.WK.80.^.^ Réparation, première phalange du pied**S** ⁵ **L** ²

Numéro de référence	Attribut facultatif ou obligatoire	Description de référence	Type d'attribut	Codes des attributs	Descriptions des attributs
S 5	Facultatif	Traitement - situation 1	Situation	A	Abandon en cours d'intervention
				R	Reprise
L 2	Facultatif	Bilatéralité (optionnel)	Lieu	B	Bilatéral
				L	Gauche
				R	Droit
				S	Unilatéral (non spécifié si gauche ou droit)

Comprend:

Lambeau de rotation, 1ère phalange du pied
 Lambeau de transposition, 1ère phalange du pied
 Ostéoclasie, 1ère phalange du pied
 Ostéotomie, 1ère phalange du pied (Akin, proximale, basale)
 Ostéotomie, gros orteil
 Raccourcissement [ostéotomie], 1ère phalange du pied

À l'exclusion de: Amputation, gros orteil avec lambeau de transposition (voir [1.WK.93.^.^](#))

À codifier aussi: Tout transfert ou réparation concomitant d'un tendon (voir [1.WT.80.^.^](#))
 Toute libération d'un tendon (voir [1.WT.72.^.^](#))
 Toute réparation concomitante, autres phalanges du pied (voir [1.WL.80.^.^](#))

1.WK.80.^.^ Réparation, première phalange du pied	sans utilisation de tissu (pour la réparation)	avec autogreffe osseuse	avec homogreffe osseuse	avec tissu synthétique [par exemple, ciment à os ou pâte]	avec source combinée de tissus [par exemple, greffe osseuse, ciment, pâte]
sans utilisation de dispositif (pour la réparation)	1.WK.80.LA	1.WK.80.LA-XX-A	1.WK.80.LA-XX-K	1.WK.80.LA-XX-N	1.WK.80.LA-XX-Q
utilisation de fil, d'agrafes	1.WK.80.LA-KD	1.WK.80.LA-KD-A	1.WK.80.LA-KD-K	1.WK.80.LA-KD-N	1.WK.80.LA-KD-Q

1.WK.82.^ ^ Rattachement, première phalange du pied**S** ⁴ **L** ²

Numéro de référence	Attribut facultatif ou obligatoire	Description de référence	Type d'attribut	Codes des attributs	Descriptions des attributs
S 4	Facultatif	Abandon	Situation	A	Abandon en cours d'intervention
L 2	Facultatif	Bilatéralité (optionnel)	Lieu	B	Bilatéral
				L	Gauche
				R	Droit
				S	Unilatéral (non spécifié si gauche ou droit)

Comprend: Rattachement, gros orteil**À l'exclusion de:** Amputation de la 1^{ère} phalange avec lambeau de rotation de l'orteil (voir [1.WK.93.^ ^](#))**À codifier aussi:** Tout rattachement concomitant, autres phalanges du pied (voir [1.WL.82.^ ^](#))**Note:** Implique une technique de microchirurgie pour rétablir les fonctions vasculaires et nerveuses du gros orteil.

1.WK.82.LA par technique d'apposition simple (p. ex., suture)
 1.WK.82.LA-KD approche ouverte et fixation par fil, agrafes avec technique d'apposition

1.WK.87.^ ^ Excision partielle, première phalange du pied**S** ⁴ **L** ²

Numéro de référence	Attribut facultatif ou obligatoire	Description de référence	Type d'attribut	Codes des attributs	Descriptions des attributs
S 4	Facultatif	Abandon	Situation	A	Abandon en cours d'intervention
L 2	Facultatif	Bilatéralité (optionnel)	Lieu	B	Bilatéral
				L	Gauche
				R	Droit
				S	Unilatéral (non spécifié si gauche ou droit)

Comprend: Excision [exostose, ostéophyte, séquestre], 1^{ère} phalange du piedParage (débridement), 1^{ère} phalange du pied**À codifier aussi:** Toute excision partielle concomitante d'une autre phalange du pied (voir [1.WL.87.^ ^](#))

1.WK.87.LA approche ouverte
 1.WK.87.LA-XX-A approche ouverte et autogreffe
 1.WK.87.LA-XX-N approche ouverte et matériel synthétique

1.WK.93.^.^ Amputation, première phalange du pied**S** ⁵ **L** ²

Numéro de référence	Attribut facultatif ou obligatoire	Description de référence	Type d'attribut	Codes des attributs	Descriptions des attributs
S 5	Facultatif	Traitement - situation 1	Situation	A	Abandon en cours d'intervention
				R	Reprise
L 2	Facultatif	Bilatéralité (optionnel)	Lieu	B	Bilatéral
				L	Gauche
				R	Droit
				S	Unilatéral (non spécifié si gauche ou droit)

Comprend: Amputation, 1ère phalange avec lambeau de transposition (orteil)
Phalangectomie, gros orteil

À l'exclusion de: Désarticulation, via la 1ère articulation interphalangienne [IP] (voir [1.WN.93.^.^](#))
Désarticulation, via la 1ère articulation métatarso-phalangienne [MTP] (voir [1.WL.93.^.^](#))

À codifier aussi: Toute amputation concomitante, autres phalanges du pied (voir [1.WL.93.^.^](#))

1.WK.93.LA par technique d'apposition simple [p. ex., suture] (pour fermer le moignon)
1.WK.93.LA-XX-A par greffe cutanée (pour fermer le moignon)
1.WK.93.LA-XX-G utilisation d'un lambeau pédiculé de transposition [p. ex., lambeau de rotation d'orteil]

1.WL.^.^.^ Interventions thérapeutiques sur les autres phalanges du pied

Comprend: Bout des orteils

À l'exclusion de: Interventions thérapeutiques sur la 1ère phalange (gros orteil) (voir [1.WK.^.^.^](#))

1.WL.03.^.^ Immobilisation, autres phalanges du pied**L** ²

Numéro de référence	Attribut facultatif ou obligatoire	Description de référence	Type d'attribut	Codes des attributs	Descriptions des attributs
L 2	Facultatif	Bilatéralité (optionnel)	Lieu	B	Bilatéral
				L	Gauche
				R	Droit
				S	Unilatéral (non spécifié si gauche ou droit)

Comprend: Pose, dispositif d'immobilisation externe, phalange du pied
Retrait avec remplacement, dispositif d'immobilisation externe, phalange du pied

À codifier aussi: Toute immobilisation concomitante, 1ère phalange du pied (voir [1.WK.03^^](#))

1.WL.03.HA-KC	utilisation d'un appareil de fixation externe percutané
1.WL.03.JA-FG	utilisation d'un dispositif de fixation [p. ex., pansement compressif, bandage]
1.WL.03.JA-FQ	utilisation d'un plâtre
1.WL.03.JA-SR	utilisation d'une attelle

1.WL.38.^^ Gestion d'un appareil externe, autres phalanges du pied

L ²

Numéro de référence	Attribut facultatif ou obligatoire	Description de référence	Type d'attribut	Codes des attributs	Descriptions des attributs
L 2	Facultatif	Bilatéralité (optionnel)	Lieu	B	Bilatéral
				L	Gauche
				R	Droit
				S	Unilatéral (non spécifié si gauche ou droit)

Comprend: Ajustement d'un appareil, phalange du pied
Retrait, dispositif d'immobilisation externe, phalange du pied

À l'exclusion de: Retrait avec remplacement, dispositif d'immobilisation externe (voir [1.WL.03.^^](#))

À codifier aussi: Toute gestion concomitante d'un appareil externe, 1ère phalange du pied (voir [1.WK.38.^^](#))

1.WL.38.HA-KC	utilisation d'un appareil de fixation externe percutané
1.WL.38.JA-FG	utilisation d'un dispositif de fixation [p. ex., pansement compressif, bandage]
1.WL.38.JA-FQ	utilisation d'un plâtre
1.WL.38.JA-SR	utilisation d'une attelle

1.WL.55.^ Retrait d'un appareil, autres phalanges du pied**S** 4 **L** 2 **E** 64

Numéro de référence	Attribut facultatif ou obligatoire	Description de référence	Type d'attribut	Codes des attributs	Descriptions des attributs
S 4	Facultatif	Abandon	Situation	A	Abandon en cours d'intervention
L 2	Facultatif	Bilatéralité (optionnel)	Lieu	B	Bilatéral
				L	Gauche
				R	Droit
				S	Unilatéral (non spécifié si gauche ou droit)
E 64	Facultatif	Os/Articulations	Étendue	1	1 os/articulation
				2	2 os/articulations
				3	3 os/articulations
				4	4 os/articulations
				5	5 os/articulations
				6	6 os/articulations
				7	7 os/articulations
				8	8 os/articulations (ou plus)

À codifier aussi: Tout retrait concomitant d'un appareil, 1ère phalange du pied (voir [1.WK.55.^](#))

1.WL.55.HA-KD fil et agrafe, approche percutanée
 1.WL.55.LA-KD fil et agrafe, approche ouverte
 1.WL.55.LA-NV clou, broche, approche ouverte
 1.WL.55.LA-NW vis, approche ouverte

1.WL.58.^ ^ Prélèvement, autres phalanges du pied**S** 4 **L** 2 **E** 64

Numéro de référence	Attribut facultatif ou obligatoire	Description de référence	Type d'attribut	Codes des attributs	Descriptions des attributs
S 4	Facultatif	Abandon	Situation	A	Abandon en cours d'intervention
L 2	Facultatif	Bilatéralité (optionnel)	Lieu	B	Bilatéral
				L	Gauche
				R	Droit
				S	Unilatéral (non spécifié si gauche ou droit)
E 64	Facultatif	Os/Articulations	Étendue	1	1 os/articulation
				2	2 os/articulations
				3	3 os/articulations
				4	4 os/articulations
				5	5 os/articulations
				6	6 os/articulations
				7	7 os/articulations
				8	8 os/articulations (ou plus)

Comprend: Prélèvement, lambeau d'orteil

1.WL.58.LA-XX-F d'un lambeau libre, approche ouverte

Comprend: Articulation uniquement ou totalité de l'orteil

1.WL.59.^ Destruction, autres phalanges du pied**S** 4 **L** 2 **E** 64

Numéro de référence	Attribut facultatif ou obligatoire	Description de référence	Type d'attribut	Codes des attributs	Descriptions des attributs
S 4	Facultatif	Abandon	Situation	A	Abandon en cours d'intervention
L 2	Facultatif	Bilatéralité (optionnel)	Lieu	B	Bilatéral
				L	Gauche
				R	Droit
				S	Unilatéral (non spécifié si gauche ou droit)
E 64	Facultatif	Os/Articulations	Étendue	1	1 os/articulation
				2	2 os/articulations
				3	3 os/articulations
				4	4 os/articulations
				5	5 os/articulations
				6	6 os/articulations
				7	7 os/articulations
				8	8 os/articulations (ou plus)

Comprend: Sclérothérapie, phalange du pied, intralésionnelle [p. ex., kyste osseux anévrysmal]

À l'exclusion de: Ostéoclasie, phalange du pied (voir [1.WL.80.^](#))

À codifier aussi: Toute destruction concomitante, 1ère phalange du pied (voir [1.WK.59.^](#))

1.WL.59.HA-AW approche percutanée (à l'aiguille), utilisation d'une sonde émettrice de radiofréquences

Comprend: Ablation par radiofréquence (ARF), autres phalanges du pied

1.WL.59.HA-X7 approche percutanée (à l'aiguille), utilisation d'un agent chimique (p. ex., Ethibloc, zein)

1.WL.71.^ Division, autres phalanges du pied**S** 4 **L** 2

Numéro de référence	Attribut facultatif ou obligatoire	Description de référence	Type d'attribut	Codes des attributs	Descriptions des attributs
S 4	Facultatif	Abandon	Situation	A	Abandon en cours d'intervention
L 2	Facultatif	Bilatéralité (optionnel)	Lieu	B	Bilatéral
				L	Gauche
				R	Droit
				S	Unilatéral (non spécifié si gauche ou droit)

Comprend: Dessoudure, phalange du pied
Libération, syndactylie, phalange du pied

Note: La division implique la séparation du muscle, du tendon et de l'os.

1.WL.71.^.^ Division, autres phalanges du pied	division impliquant un os ou une articulation [syndactylie complexe]	division impliquant la peau et les tissus mous uniquement [syndactylie simple]
association d'un lambeau local et d'une autogreffe cutanée	1.WL.71.WK-XX-Q	1.WL.71.LA-XX-Q
utilisation d'un lambeau local [par exemple, palmaire, dorsal]	1.WL.71.WK-XX-E	1.WL.71.LA-XX-E

1.WL.74.^.^ Fixation, autres phalanges du pied**S 5 L 2 E 64**

Numéro de référence	Attribut facultatif ou obligatoire	Description de référence	Type d'attribut	Codes des attributs	Descriptions des attributs
S 5	Facultatif	Traitement - situation 1	Situation	A	Abandon en cours d'intervention
				R	Reprise
L 2	Facultatif	Bilatéralité (optionnel)	Lieu	B	Bilatéral
				L	Gauche
				R	Droit
				S	Unilatéral (non spécifié si gauche ou droit)
E 64	Facultatif	Os/Articulations	Étendue	1	1 os/articulation
				2	2 os/articulations
				3	3 os/articulations
				4	4 os/articulations
				5	5 os/articulations
				6	6 os/articulations
				7	7 os/articulations
				8	8 os/articulations (ou plus)

Comprend: Fixation, articulation interphalangienne de l'orteil
Réduction avec fixation, articulation interphalangienne de l'orteil
Réduction avec fixation, phalange du pied

À l'exclusion de: Réduction uniquement, articulation interphalangienne de l'orteil (voir [1.WM.73.^.^](#))

À codifier aussi: Toute fixation concomitante, 1^{ère} phalange du pied (voir [1.WK.74.^.^](#))
Toute immobilisation d'une phalange du pied (voir [1.WL.03.^.^](#))

1.WL.74.^.^ Fixation, autres phalanges du pied	approche ouverte	approche percutanée [par exemple, avec réduction fermée ou sans réduction]
utilisation d'une broche, d'un clou	1.WL.74.LA-NV	1.WL.74.HA-NV
utilisation de vis, de plaque et vis	1.WL.74.LA-NW	1.WL.74.HA-NW
utilisation de fil, d'agrafes	1.WL.74.LA-KD	1.WL.74.HA-KD

1.WL.75.^ ^ Fusion, autres phalanges du pied**S** ⁵ **L** ²

Numéro de référence	Attribut facultatif ou obligatoire	Description de référence	Type d'attribut	Codes des attributs	Descriptions des attributs
S 5	Facultatif	Traitement - situation 1	Situation	A	Abandon en cours d'intervention
				R	Reprise
L 2	Facultatif	Bilatéralité (optionnel)	Lieu	B	Bilatéral
				L	Gauche
				R	Droit
				S	Unilatéral (non spécifié si gauche ou droit)

Comprend: Syndactylisation, orteils [plusieurs]**Note:** Implique l'exposition simultanée des surfaces osseuses de plusieurs orteils en vue de leur fusion. Cette opération permet d'obtenir un type d'attelle permanente qui améliore la stabilité du pied et l'appui.

1.WL.75.^ ^ Fusion, autres phalanges du pied	sans utilisation de tissu (pour la fusion)	avec autogreffe osseuse	avec homogreffe osseuse	avec tissu synthétique [par exemple, ciment à os, pâte]
sans utilisation de dispositif (pour la fusion)	1.WL.75.LA	1.WL.75.LA-XX-A	1.WL.75.LA-XX-K	1.WL.75.LA-XX-N
utilisation de vis, de plaque et vis	1.WL.75.LA-NW	1.WL.75.LA-NW-A	1.WL.75.LA-NW-K	1.WL.75.LA-NW-N
utilisation de fil, d'agrafes	1.WL.75.LA-KD	1.WL.75.LA-KD-A	1.WL.75.LA-KD-K	1.WL.75.LA-KD-N

1.WL.80.^ ^ Réparation, autres phalanges du pied**S** 5 **L** 2 **E** 64

Numéro de référence	Attribut facultatif ou obligatoire	Description de référence	Type d'attribut	Codes des attributs	Descriptions des attributs
S 5	Facultatif	Traitement - situation 1	Situation	A	Abandon en cours d'intervention
				R	Reprise
L 2	Facultatif	Bilatéralité (optionnel)	Lieu	B	Bilatéral
				L	Gauche
				R	Droit
				S	Unilatéral (non spécifié si gauche ou droit)
E 64	Facultatif	Os/Articulations	Étendue	1	1 os/articulation
				2	2 os/articulations
				3	3 os/articulations
				4	4 os/articulations
				5	5 os/articulations
				6	6 os/articulations
				7	7 os/articulations
				8	8 os/articulations (ou plus)

Comprend: Lambeau de rotation, phalange du pied
Lambeau de transposition, phalange du pied
Ostéoclasie, phalange du pied
Ostéotomie, phalange du pied
Raccourcissement [ostéotomie], phalange du pied

À l'exclusion de: Amputation avec lambeau de transposition d'orteil (voir [1.WL.93.^ ^](#))

À codifier aussi: Tout transfert ou réparation concomitant d'un tendon (voir [1.WT.80.^ ^](#))
Toute libération concomitante d'un tendon (voir [1.WT.72.^ ^](#))
Toute réparation concomitante, 1ère phalange du pied (voir [1.WK.80.^ ^](#))

1.WL.80.^ ^ Réparation, autres phalanges du pied	sans utilisation de tissu (pour la réparation)	avec autogreffe osseuse	avec homogreffe osseuse	avec tissu synthétique [par exemple, ciment à os, pâte]	avec source combinée de tissus [par exemple, greffe osseuse, ciment, pâte]
sans utilisation de dispositif (pour la réparation)	1.WL.80.LA	1.WL.80.LA-XX-A	1.WL.80.LA-XX-K	1.WL.80.LA-XX-N	1.WL.80.LA-XX-Q
utilisation de fil, d'agrafes	1.WL.80.LA-KD	1.WL.80.LA-KD-A	1.WL.80.LA-KD-K	1.WL.80.LA-KD-N	1.WL.80.LA-KD-Q

1.WL.82.^ ^ Rattachement, autres phalanges du pied**S** 4 **L** 2 **E** 64

Numéro de référence	Attribut facultatif ou obligatoire	Description de référence	Type d'attribut	Codes des attributs	Descriptions des attributs
S 4	Facultatif	Abandon	Situation	A	Abandon en cours d'intervention
L 2	Facultatif	Bilatéralité (optionnel)	Lieu	B	Bilatéral
				L	Gauche
				R	Droit
				S	Unilatéral (non spécifié si gauche ou droit)
E 64	Facultatif	Os/Articulations	Étendue	1	1 os/articulation
				2	2 os/articulations
				3	3 os/articulations
				4	4 os/articulations
				5	5 os/articulations
				6	6 os/articulations
				7	7 os/articulations
				8	8 os/articulations (ou plus)

Comprend: Rattachement, orteil**À l'exclusion de:** Amputation d'une phalange avec lambeau de rotation d'orteil (voir [1.WL.93.^ ^](#))**À codifier aussi:** Tout rattachement concomitant, 1ère phalange du pied (voir [1.WK.82.^ ^](#))**Note:** Implique une technique de microchirurgie pour rétablir les fonctions vasculaires et nerveuses.

1.WL.82.LA par technique d'apposition simple [p. ex., suture]
 1.WL.82.LA-KD approche ouverte et fixation par fil, agrafes avec technique d'apposition

1.WL.87.^ ^ Excision partielle, autres phalanges du pied**S** 4 **L** 2 **E** 64

Numéro de référence	Attribut facultatif ou obligatoire	Description de référence	Type d'attribut	Codes des attributs	Descriptions des attributs
S 4	Facultatif	Abandon	Situation	A	Abandon en cours d'intervention
L 2	Facultatif	Bilatéralité (optionnel)	Lieu	B	Bilatéral
				L	Gauche
				R	Droit
				S	Unilatéral (non spécifié si gauche ou droit)
E 64	Facultatif	Os/Articulations	Étendue	1	1 os/articulation
				2	2 os/articulations
				3	3 os/articulations
				4	4 os/articulations
				5	5 os/articulations
				6	6 os/articulations
				7	7 os/articulations
				8	8 os/articulations (ou plus)

Comprend: Excision [exostose, ostéophyte, séquestre], phalange du pied
 Ligature, phalange du pied (orteil surnuméraire)
 Parage (débridement), phalange du pied

À codifier aussi: Toute excision partielle concomitante de la 1^{ère} phalange du pied (voir [1.WK.87.^ ^](#))

1.WL.87.LA approche ouverte
 1.WL.87.LA-XX-A approche ouverte et autogreffe (pour fermer le défaut)
 1.WL.87.LA-XX-K approche ouverte et homogreffe (pour fermer le défaut)
 1.WL.87.LA-XX-N approche ouverte et tissu synthétique (pour fermer le défaut)
 1.WL.87.UR par technique de dissection et ligature

1.WL.93.^ ^ Amputation, autres phalanges du pied**S** 5 **L** 2 **E** 64

Numéro de référence	Attribut facultatif ou obligatoire	Description de référence	Type d'attribut	Codes des attributs	Descriptions des attributs
S 5	Facultatif	Traitement - situation 1	Situation	A	Abandon en cours d'intervention
				R	Reprise
L 2	Facultatif	Bilatéralité (optionnel)	Lieu	B	Bilatéral
				L	Gauche
				R	Droit
				S	Unilatéral (non spécifié si gauche ou droit)

Numéro de référence	Attribut facultatif ou obligatoire	Description de référence	Type d'attribut	Codes des attributs	Descriptions des attributs
E 64	Facultatif	Os/Articulations	Étendue	1	1 os/articulation
				2	2 os/articulations
				3	3 os/articulations
				4	4 os/articulations
				5	5 os/articulations
				6	6 os/articulations
				7	7 os/articulations
				8	8 os/articulations (ou plus)

Comprend: Amputation avec lambeau de transposition (orteil)
Phalangectomie

À l'exclusion de: Amputation au niveau d'une articulation de l'orteil (voir [1.WM.93.^^](#))

À codifier aussi: Toute amputation concomitante, 1ère phalange du pied (voir [1.WK.93.^^](#))

1.WL.93.LA	avec technique d'apposition simple [p. ex., suture] (pour fermer le moignon)
1.WL.93.LA-XX-A	avec greffe cutanée (pour fermer le moignon)
1.WL.93.LA-XX-G	avec lambeau pédiculé de transposition [p. ex., lambeau de rotation d'orteil]

1.WM.^^.^^ Interventions thérapeutiques sur les autres articulations interphalangiennes de l'orteil

Comprend: Articulation(s) phalangienne(s) de l'orteil (interphalangienne, interphalangienne distale, interphalangienne proximale) SAI

À l'exclusion de: Interventions thérapeutiques sur la 1ère articulation phalangienne du gros orteil (voir [1.WN.^^.^^](#))

1.WM.04.^^ Mobilisation, autres articulations interphalangiennes de l'orteil

L²

Numéro de référence	Attribut facultatif ou obligatoire	Description de référence	Type d'attribut	Codes des attributs	Descriptions des attributs
L 2	Facultatif	Bilatéralité (optionnel)	Lieu	B	Bilatéral
				L	Gauche
				R	Droit
				S	Unilatéral (non spécifié si gauche ou droit)

Comprend: Traction, articulations interphalangiennes, orteil

À l'exclusion de: Mobilisation avec manipulation, articulations interphalangiennes, orteil(s) (voir [1.WM.05.^^](#))

À codifier aussi: Toute mobilisation concomitante, 1ère articulation interphalangienne [IP] (gros orteil) (voir [1.WN.04.^^](#))

1.WM.04.JH	approche externe avec technique manuelle
------------	--

1.WM.05.^ ^ Manipulation, autres articulations interphalangiennes de l'orteil**L** ²

Numéro de référence	Attribut facultatif ou obligatoire	Description de référence	Type d'attribut	Codes des attributs	Descriptions des attributs
L 2	Facultatif	Bilatéralité (optionnel)	Lieu	B	Bilatéral
				L	Gauche
				R	Droit
				S	Unilatéral (non spécifié si gauche ou droit)

Comprend: Ajustement, articulations interphalangiennes du pied
 Manipulation du squelette, articulations interphalangiennes du pied
 Mobilisation avec manipulation concomitante, articulations interphalangiennes du pied

À codifier aussi: Toute manipulation concomitante, 1ère articulation interphalangienne [IP] (gros orteil) (voir [1.WN.05.^ ^](#))

1.WM.05.JH approche externe avec technique manuelle

1.WM.35.^ ^ Pharmacothérapie (locale), autres articulations interphalangiennes de l'orteil**L** ²

Numéro de référence	Attribut facultatif ou obligatoire	Description de référence	Type d'attribut	Codes des attributs	Descriptions des attributs
L 2	Facultatif	Bilatéralité (optionnel)	Lieu	B	Bilatéral
				L	Gauche
				R	Droit
				S	Unilatéral (non spécifié si gauche ou droit)

Comprend: Injection, articulation interphalangienne de l'orteil
 Instillation, articulation interphalangienne de l'orteil

À l'exclusion de: Pharmacothérapie systémique (voir [1.ZZ.35.^ ^](#))

À codifier aussi: Toute pharmacothérapie concomitante, 1ère articulation interphalangienne [IP] de l'orteil (gros orteil) (voir [1.WN.35.^ ^](#))

1.WM.35.HA-J2 approche percutanée (à l'aiguille) [injection] et utilisation d'un agent corticostéroïde
Comprend: prednisone, dexaméthasone, fludrocortisone

1.WM.35.HA-P1 approche percutanée (à l'aiguille) [injection] et utilisation d'un agent anesthésique

1.WM.35.HA-P2 approche percutanée (à l'aiguille) [injection] et utilisation d'un agent analgésique
Comprend: opioïdes (morphine, mépéridine), acide acétylsalicylique, paracétamol, ergotamine, sumatriptan

1.WM.35.HA-T9 approche percutanée (à l'aiguille) [injection] et utilisation d'un agent pharmacologique NCA

1.WM.35.LA-K8 approche ouverte et utilisation d'un agent antibactérien (par exemple, perles de gentamicine)

1.WM.52.^ ^ Drainage, autres articulations interphalangiennes de l'orteil**S** 4 **L** 2 **E** 64

Numéro de référence	Attribut facultatif ou obligatoire	Description de référence	Type d'attribut	Codes des attributs	Descriptions des attributs
S 4	Facultatif	Abandon	Situation	A	Abandon en cours d'intervention
L 2	Facultatif	Bilatéralité (optionnel)	Lieu	B	Bilatéral
				L	Gauche
				R	Droit
				S	Unilatéral (non spécifié si gauche ou droit)
E 64	Facultatif	Os/Articulations	Étendue	1	1 os/articulation
				2	2 os/articulations
				3	3 os/articulations
				4	4 os/articulations
				5	5 os/articulations
				6	6 os/articulations
				7	7 os/articulations
				8	8 os/articulations (ou plus)

Comprend: Bursectomie, articulation interphalangienne de l'orteil
 Bursotomie, articulation interphalangienne de l'orteil

À codifier aussi: Tout drainage concomitant, 1^{ère} articulation interphalangienne [IP] de l'orteil (gros orteil) (voir [1.WN.52.^ ^](#))

1.WM.52.HA par aspiration percutanée (à l'aiguille)
 1.WM.52.WJ approche ouverte par excision [par exemple, bursectomie]
 1.WM.52.WK approche ouverte par incision [par exemple, bursotomie]

1.WM.53.^ ^ Implantation d'un appareil interne, autres articulations interphalangiennes de l'orteil**S** 5 **L** 2 **E** 64

Numéro de référence	Attribut facultatif ou obligatoire	Description de référence	Type d'attribut	Codes des attributs	Descriptions des attributs
S 5	Facultatif	Traitement - situation 1	Situation	A	Abandon en cours d'intervention
				R	Reprise
L 2	Facultatif	Bilatéralité (optionnel)	Lieu	B	Bilatéral
				L	Gauche
				R	Droit
				S	Unilatéral (non spécifié si gauche ou droit)
E 64	Facultatif	Os/Articulations	Étendue	1	1 os/articulation
				2	2 os/articulations
				3	3 os/articulations
				4	4 os/articulations
				5	5 os/articulations
				6	6 os/articulations
				7	7 os/articulations
				8	8 os/articulations (ou plus)

Comprend: Implantation d'un dispositif, articulation phalangienne**À codifier aussi:** Toute implantation concomitante d'un dispositif interne, 1ère articulation interphalangienne [IP] de l'orteil (gros orteil) (voir [1.WN.53.^ ^](#))

1.WM.53.LA-PN prothèse non cimentée à deux composants, approche ouverte

1.WM.55.^ ^ Retrait d'un appareil, autres articulations interphalangiennes de l'orteil**S** 4 **L** 2 **E** 64

Numéro de référence	Attribut facultatif ou obligatoire	Description de référence	Type d'attribut	Codes des attributs	Descriptions des attributs
S 4	Facultatif	Abandon	Situation	A	Abandon en cours d'intervention
L 2	Facultatif	Bilatéralité (optionnel)	Lieu	B	Bilatéral
				L	Gauche
				R	Droit
				S	Unilatéral (non spécifié si gauche ou droit)
E 64	Facultatif	Os/Articulations	Étendue	1	1 os/articulation
				2	2 os/articulations
				3	3 os/articulations
				4	4 os/articulations
				5	5 os/articulations
				6	6 os/articulations
				7	7 os/articulations
				8	8 os/articulations (ou plus)

Comprend: Retrait d'un dispositif, articulation phalangienne**À codifier aussi:** Tout retrait concomitant d'un appareil, 1ère articulation interphalangienne [IP] de l'orteil (gros orteil) (voir [1.WN.55.^ ^](#))

1.WM.55.LA-K8 approche ouverte et utilisation d'un agent antibactérien (par exemple, perles de gentamicine)

1.WM.55.LA-PN prothèse non cimentée à deux composants, approche ouverte

1.WM.72.^ ^ Libération, autres articulations interphalangiennes de l'orteil**S** 4 **L** 2 **E** 64

Numéro de référence	Attribut facultatif ou obligatoire	Description de référence	Type d'attribut	Codes des attributs	Descriptions des attributs
S 4	Facultatif	Abandon	Situation	A	Abandon en cours d'intervention
L 2	Facultatif	Bilatéralité (optionnel)	Lieu	B	Bilatéral
				L	Gauche
				R	Droit
				S	Unilatéral (non spécifié si gauche ou droit)
E 64	Facultatif	Os/Articulations	Étendue	1	1 os/articulation
				2	2 os/articulations
				3	3 os/articulations
				4	4 os/articulations
				5	5 os/articulations
				6	6 os/articulations
				7	7 os/articulations
				8	8 os/articulations (ou plus)

Comprend:

Artholyse, articulation interphalangienne de l'orteil
 Capsulotomie, articulation interphalangienne de l'orteil
 Libération opératoire [adhérences], articulation interphalangienne de l'orteil
 Libération, ligaments, articulation interphalangienne de l'orteil

À l'exclusion de:

Libération capsulaire avec ostéotomie d'une phalange (voir [1.WM.80.^ ^](#))
 Libération par manipulation, adhérences des articulations interphalangiennes, orteil (voir [1.WM.05.^ ^](#))

À codifier aussi:

Toute libération concomitante, 1^{ère} articulation interphalangienne [IP] de l'orteil (gros orteil) (voir [1.WN.72.^ ^](#))

Ne pas utiliser:

Lorsque l'une des interventions suivantes est réalisée simultanément avec une libération capsulaire ou ligamentaire: excision d'articulation [arthrectomie, chondrectomie, synovectomie], extraction d'arthrophyte, ostéotomie d'une phalange (voir [1.WM.80.^ ^](#))

1.WM.72.LA approche ouverte (incision)

1.WM.73.^ ^ Réduction, autres articulations interphalangiennes de l'orteil**S** 4 **L** 2 **E** 64

Numéro de référence	Attribut facultatif ou obligatoire	Description de référence	Type d'attribut	Codes des attributs	Descriptions des attributs
S 4	Facultatif	Abandon	Situation	A	Abandon en cours d'intervention
L 2	Facultatif	Bilatéralité (optionnel)	Lieu	B	Bilatéral
				L	Gauche
				R	Droit
				S	Unilatéral (non spécifié si gauche ou droit)
E 64	Facultatif	Os/Articulations	Étendue	1	1 os/articulation
				2	2 os/articulations
				3	3 os/articulations
				4	4 os/articulations
				5	5 os/articulations
				6	6 os/articulations
				7	7 os/articulations
				8	8 os/articulations (ou plus)

Comprend: Parage (débridement) avec réduction, articulation interphalangienne de l'orteil
Réduction, phalange du pied

À l'exclusion de: Réduction avec fixation, articulation interphalangienne de l'orteil (voir [1.WL.74.^ ^](#))

À codifier aussi: Toute immobilisation du pied (voir [1.WG.03.^ ^](#)) ou d'une phalange du pied (voir [1.WL.03.^ ^](#))
Toute réduction concomitante, 1ère articulation interphalangienne [IP] de l'orteil (gros orteil)(voir [1.WN.73.^ ^](#))

1.WM.73.JA approche fermée (externe)
1.WM.73.LA approche ouverte

1.WM.75.^ ^ Fusion, autres articulations interphalangiennes de l'orteil**S** 5 **L** 2 **E** 64

Numéro de référence	Attribut facultatif ou obligatoire	Description de référence	Type d'attribut	Codes des attributs	Descriptions des attributs
S 5	Facultatif	Traitement - situation 1	Situation	A	Abandon en cours d'intervention
				R	Reprise
L 2	Facultatif	Bilatéralité (optionnel)	Lieu	B	Bilatéral
				L	Gauche
				R	Droit
				S	Unilatéral (non spécifié si gauche ou droit)

Numéro de référence	Attribut facultatif ou obligatoire	Description de référence	Type d'attribut	Codes des attributs	Descriptions des attributs
E 64	Facultatif	Os/Articulations	Étendue	1	1 os/articulation
				2	2 os/articulations
				3	3 os/articulations
				4	4 os/articulations
				5	5 os/articulations
				6	6 os/articulations
				7	7 os/articulations
				8	8 os/articulations (ou plus)

Comprend: Arthrodèse, articulation interphalangienne
Arthrodèse, articulation phalangienne

À l'exclusion de: Arthrodèse, articulation métatarso-phalangienne (voir [1.WJ.75.^^](#))

À codifier aussi: Toute fusion concomitante, 1ère articulation interphalangienne [IP] de l'orteil (gros orteil) (voir [1.WN.75](#))
Toute libération, toute réparation par greffe ou tout transfert concomitant d'un tendon (voir [1.WT.^^.^^](#))

1.WM.75.LA-KD	approche ouverte utilisation de fil, d'agrafes
1.WM.75.LA-KD-A	approche ouverte utilisation de fil, d'agrafes avec autogreffe osseuse
1.WM.75.LA-LQ	approche ouverte utilisation d'un clou centromédullaire
	Comprend: Les dispositifs de compression centromédullaire pour la fusion des articulations PIP des autres orteils Smart Toe, Pro-Toe et StayFuse
1.WM.75.LA-NV	approche ouverte utilisation d'une broche, d'un clou
1.WM.75.LA-NV-A	approche ouverte utilisation d'une broche, d'un clou avec autogreffe osseuse
1.WM.75.LA-NW	approche ouverte utilisation de vis
1.WM.75.LA-NW-A	approche ouverte utilisation de vis avec autogreffe osseuse

1.WM.80.^^ Réparation, autres articulations interphalangiennes de l'orteil

S 5 **L** 2 **E** 64

Numéro de référence	Attribut facultatif ou obligatoire	Description de référence	Type d'attribut	Codes des attributs	Descriptions des attributs
S 5	Facultatif	Traitement - situation 1	Situation	A	Abandon en cours d'intervention
				R	Reprise
L 2	Facultatif	Bilatéralité (optionnel)	Lieu	B	Bilatéral
				L	Gauche
				R	Droit
				S	Unilatéral (non spécifié si gauche ou droit)

Numéro de référence	Attribut facultatif ou obligatoire	Description de référence	Type d'attribut	Codes des attributs	Descriptions des attributs
E 64	Facultatif	Os/Articulations	Étendue	1	1 os/articulation
				2	2 os/articulations
				3	3 os/articulations
				4	4 os/articulations
				5	5 os/articulations
				6	6 os/articulations
				7	7 os/articulations
				8	8 os/articulations (ou plus)

Comprend:

Arthroplastie, articulation interphalangienne de l'orteil
 Capsulodèse, articulation interphalangienne de l'orteil
 Capsuloplastie, articulation interphalangienne de l'orteil
 Capsulorraphie, articulation interphalangienne de l'orteil
 Libération capsulaire, articulation interphalangienne de l'orteil
 Réparation, ligament, articulation interphalangienne de l'orteil
 Suture de la capsule articulaire, articulation interphalangienne de l'orteil

À l'exclusion de:

avec arthrectomie, autre articulation interphalangienne de l'orteil (2e à 5e) (voir [1.WM.87.^^](#))
 avec fusion de l'articulation interphalangienne (voir [1.WM.75.^^](#))
 avec implantation d'une prothèse interphalangienne (voir [1.WM.53.^^](#))

À codifier aussi:

Toute greffe ou tout transfert concomitant d'un tendon (voir [1.WT.80.^^](#))
 Toute libération concomitante d'un tendon (voir [1.WT.72.^^](#))
 Toute ostéotomie phalangienne concomitante d'autre orteil (2e à 5e) (voir [1.WL.80.^^](#))
 Toute réparation concomitante de la 1ère articulation interphalangienne [IP] de l'orteil (gros orteil) (voir [1.WN.80.^^](#))

1.WM.80.LA approche ouverte

1.WM.87.^^ Excision partielle, autres articulations interphalangiennes de l'orteil

S 4 **L** 2 **E** 64

Numéro de référence	Attribut facultatif ou obligatoire	Description de référence	Type d'attribut	Codes des attributs	Descriptions des attributs
S 4	Facultatif	Abandon	Situation	A	Abandon en cours d'intervention
L 2	Facultatif	Bilatéralité (optionnel)	Lieu	B	Bilatéral
				L	Gauche
				R	Droit
				S	Unilatéral (non spécifié si gauche ou droit)

Numéro de référence	Attribut facultatif ou obligatoire	Description de référence	Type d'attribut	Codes des attributs	Descriptions des attributs
E 64	Facultatif	Os/Articulations	Étendue	1	1 os/articulation
				2	2 os/articulations
				3	3 os/articulations
				4	4 os/articulations
				5	5 os/articulations
				6	6 os/articulations
				7	7 os/articulations
				8	8 os/articulations (ou plus)

Comprend: Arthrectomie, articulation interphalangienne d'autre(s) orteil(s) (2e à 5e)
 Arthroplastie de résection, surface articulaire des phalanges [pour réaligner les articulations], autres orteils (2e à 5e)
 Excision [exostose, ostéophyte, séquestre], autres articulations interphalangiennes de l'orteil
 Parage (débridement), articulation interphalangienne de l'orteil

À l'exclusion de: avec fusion, articulation interphalangienne (voir [1.WM.75.^^](#))
 Parage (débridement) avec réduction de l'articulation interphalangienne de l'orteil (voir [1.WM.73.^^](#))

À codifier aussi: Toute excision concomitante de la 1ère articulation interphalangienne [IP] de l'orteil (gros orteil) (voir [1.WN.87.^^](#))

1.WM.87.LA approche ouverte
 1.WM.87.LA-KD approche ouverte utilisation de fil, d'agrafes

1.WM.93.^^ Amputation, autres articulations interphalangiennes de l'orteil

S 5 **L** 2 **E** 64

Numéro de référence	Attribut facultatif ou obligatoire	Description de référence	Type d'attribut	Codes des attributs	Descriptions des attributs
S 5	Facultatif	Traitement - situation 1	Situation	A	Abandon en cours d'intervention
				R	Reprise
L 2	Facultatif	Bilatéralité (optionnel)	Lieu	B	Bilatéral
				L	Gauche
				R	Droit
				S	Unilatéral (non spécifié si gauche ou droit)

Numéro de référence	Attribut facultatif ou obligatoire	Description de référence	Type d'attribut	Codes des attributs	Descriptions des attributs
E 64	Facultatif	Os/Articulations	Étendue	1	1 os/articulation
				2	2 os/articulations
				3	3 os/articulations
				4	4 os/articulations
				5	5 os/articulations
				6	6 os/articulations
				7	7 os/articulations
				8	8 os/articulations (ou plus)

Comprend: Amputation, au niveau d'une ou de plusieurs articulations interphalangiennes de l'orteil
Désarticulation, orteil SAI

À l'exclusion de: Désarticulation, au niveau de l'articulation métatarso-phalangienne de l'orteil (voir [1.WJ.93.^^](#))

À codifier aussi: Toute désarticulation concomitante au niveau de la 1ère articulation interphalangienne [IP] de l'orteil (gros orteil) (voir [1.WN.93.^^](#))

1.WM.93.LA avec technique d'apposition simple [par exemple, suture] (pour fermer le moignon)
1.WM.93.LA-XX-E avec lambeau local (pour fermer le moignon)

1.WN.^^.^^ Interventions thérapeutiques sur la première articulation interphalangienne de l'orteil

Comprend: Articulation phalangienne du gros orteil

1.WN.04.^^ Mobilisation, première articulation interphalangienne de l'orteil

L ²

Numéro de référence	Attribut facultatif ou obligatoire	Description de référence	Type d'attribut	Codes des attributs	Descriptions des attributs
L 2	Facultatif	Bilatéralité (optionnel)	Lieu	B	Bilatéral
				L	Gauche
				R	Droit
				S	Unilatéral (non spécifié si gauche ou droit)

Comprend: Traction, 1ère articulation interphalangienne [IP] du gros orteil

À l'exclusion de: Mobilisation avec manipulation, 1ère articulation interphalangienne [IP] du gros orteil (voir [1.WN.05.^^](#))

À codifier aussi: Toute mobilisation concomitante, autres articulations interphalangiennes [IP] de l'orteil (voir [1.WM.04.^^](#))

1.WN.04.JH approche externe avec technique manuelle

1.WN.05.^ ^ Manipulation, première articulation interphalangienne de l'orteil**L** ²

Numéro de référence	Attribut facultatif ou obligatoire	Description de référence	Type d'attribut	Codes des attributs	Descriptions des attributs
L 2	Facultatif	Bilatéralité (optionnel)	Lieu	B	Bilatéral
				L	Gauche
				R	Droit
				S	Unilatéral (non spécifié si gauche ou droit)

Comprend: Ajustement, 1ère articulation interphalangienne [IP] de l'orteil (gros orteil)
 Manipulation du squelette, 1ère articulation interphalangienne [IP] de l'orteil (gros orteil)
 Mobilisation avec manipulation concomitante, 1ère articulation interphalangienne [IP] de l'orteil (gros orteil)

1.WN.05.JH approche externe avec technique manuelle

1.WN.35.^ ^ Pharmacothérapie (locale), première articulation interphalangienne de l'orteil**L** ²

Numéro de référence	Attribut facultatif ou obligatoire	Description de référence	Type d'attribut	Codes des attributs	Descriptions des attributs
L 2	Facultatif	Bilatéralité (optionnel)	Lieu	B	Bilatéral
				L	Gauche
				R	Droit
				S	Unilatéral (non spécifié si gauche ou droit)

Comprend: Injection, 1ère articulation interphalangienne [IP] de l'orteil (gros orteil)
 Instillation, 1ère articulation interphalangienne [IP] de l'orteil (gros orteil)

À l'exclusion de: Pharmacothérapie systémique (voir [1.ZZ.35.^ ^](#))

À codifier aussi: Toute pharmacothérapie concomitante, autres articulations interphalangiennes [IP] de l'orteil (voir [1.WM.35.^ ^](#))

1.WN.35.HA-J2 approche percutanée (à l'aiguille) [injection] et utilisation d'un agent corticostéroïde
Comprend: prednisone, dexaméthasone, fludrocortisone

1.WN.35.HA-P1 approche percutanée (à l'aiguille) [injection] et utilisation d'un agent anesthésique

1.WN.35.HA-P2 approche percutanée (à l'aiguille) [injection] et utilisation d'un agent analgésique
Comprend: opioïdes (morphine, mépéridine), acide acétylsalicylique, paracétamol, ergotamine, sumatriptan

1.WN.35.HA-T9 approche percutanée (à l'aiguille) [injection] et utilisation d'un agent pharmacologique NCA

1.WN.35.LA-K8 approche ouverte et utilisation d'un agent antibactérien (par exemple, perles de gentamicine)

1.WN.52.^^ Drainage, première articulation interphalangienne de l'orteil**S** 4 **L** 2

Numéro de référence	Attribut facultatif ou obligatoire	Description de référence	Type d'attribut	Codes des attributs	Descriptions des attributs
S 4	Facultatif	Abandon	Situation	A	Abandon en cours d'intervention
L 2	Facultatif	Bilatéralité (optionnel)	Lieu	B	Bilatéral
				L	Gauche
				R	Droit
				S	Unilatéral (non spécifié si gauche ou droit)

Comprend: Bursectomie, 1ère articulation interphalangienne [IP] de l'orteil (gros orteil)
 Bursotomie, 1ère articulation interphalangienne [IP] de l'orteil (gros orteil)

À codifier aussi: Tout drainage concomitant, autres articulations interphalangiennes [IP] de l'orteil (voir [1.WM.52.^^](#))

1.WN.52.HA par aspiration percutanée (à l'aiguille)
 1.WN.52.WJ approche ouverte par excision [par exemple, bursectomie]
 1.WN.52.WK approche ouverte par incision [par exemple, bursotomie]

1.WN.53.^^ Implantation d'un appareil interne, première articulation interphalangienne de l'orteil**S** 5 **L** 2

Numéro de référence	Attribut facultatif ou obligatoire	Description de référence	Type d'attribut	Codes des attributs	Descriptions des attributs
S 5	Facultatif	Traitement - situation 1	Situation	A	Abandon en cours d'intervention
				R	Reprise
L 2	Facultatif	Bilatéralité (optionnel)	Lieu	B	Bilatéral
				L	Gauche
				R	Droit
				S	Unilatéral (non spécifié si gauche ou droit)

Comprend: Implantation d'un dispositif, 1ère articulation interphalangienne [IP] de l'orteil (gros orteil)

À codifier aussi: Toute implantation concomitante d'un appareil interne, autres articulations interphalangiennes [IP] de l'orteil (voir [1.WM.53.^^](#))

1.WN.53.LA-PN prothèse non cimentée à deux composants, approche ouverte

1.WN.55.^ ^ Retrait d'un appareil, première articulation interphalangienne de l'orteil**S** ⁴ **L** ²

Numéro de référence	Attribut facultatif ou obligatoire	Description de référence	Type d'attribut	Codes des attributs	Descriptions des attributs
S 4	Facultatif	Abandon	Situation	A	Abandon en cours d'intervention
L 2	Facultatif	Bilatéralité (optionnel)	Lieu	B	Bilatéral
				L	Gauche
				R	Droit
				S	Unilatéral (non spécifié si gauche ou droit)

Comprend: Retrait d'un dispositif 1^{ère} articulation interphalangienne [IP] de l'orteil (gros orteil)

À codifier aussi: Tout retrait concomitant d'un appareil autres articulations interphalangiennes [IP] de l'orteil (voir [1.WM.55.^ ^](#))

1.WN.55.LA-K8 approche ouverte et utilisation d'un agent antibactérien (par exemple, perles de gentamicine)

1.WN.55.LA-PN prothèse non cimentée à deux composants, approche ouverte

1.WN.72.^ ^ Libération, première articulation interphalangienne de l'orteil**S** ⁴ **L** ²

Numéro de référence	Attribut facultatif ou obligatoire	Description de référence	Type d'attribut	Codes des attributs	Descriptions des attributs
S 4	Facultatif	Abandon	Situation	A	Abandon en cours d'intervention
L 2	Facultatif	Bilatéralité (optionnel)	Lieu	B	Bilatéral
				L	Gauche
				R	Droit
				S	Unilatéral (non spécifié si gauche ou droit)

Comprend: Arthrolyse, 1^{ère} articulation interphalangienne [IP] de l'orteil (gros orteil)
 Capsulotomie, 1^{ère} articulation interphalangienne [IP] de l'orteil (gros orteil)
 Libération opératoire [adhérences], 1^{ère} articulation interphalangienne [IP] de l'orteil (gros orteil)
 Libération, ligaments, 1^{ère} articulation interphalangienne [IP] de l'orteil (gros orteil)

À l'exclusion de: Libération capsulaire avec ostéotomie de la 1^{ère} phalange (gros orteil) (voir [1.WN.80.^ ^](#))
 Libération par manipulation, adhérences de la 1^{ère} articulation interphalangienne [IP] de l'orteil (gros orteil) (voir [1.WN.05.^ ^](#))

À codifier aussi: Toute libération concomitante, autres articulations interphalangiennes [IP] de l'orteil (voir [1.WM.72.^ ^](#))

Ne pas utiliser: Lorsque l'une des interventions suivantes est réalisée simultanément avec une libération capsulaire ou ligamentaire : excision d'articulation [arthrectomie, chondrectomie, synovectomie], extraction d'arthrophyte, de souris intraarticulaire, ostéotomie d'une phalange (voir [1.WN.80.^ ^](#))

1.WN.72.LA approche ouverte (incision)

1.WN.73.^ ^ Réduction, première articulation interphalangienne de l'orteil**S** 4 **L** 2

Numéro de référence	Attribut facultatif ou obligatoire	Description de référence	Type d'attribut	Codes des attributs	Descriptions des attributs
S 4	Facultatif	Abandon	Situation	A	Abandon en cours d'intervention
L 2	Facultatif	Bilatéralité (optionnel)	Lieu	B	Bilatéral
				L	Gauche
				R	Droit
				S	Unilatéral (non spécifié si gauche ou droit)

Comprend: Parage (débridement) avec réduction, 1ère articulation interphalangienne [IP] de l'orteil (gros orteil)
Réduction, 1ère phalange (gros orteil)

À l'exclusion de: Réduction avec fixation, 1ère articulation interphalangienne [IP] de l'orteil (voir [1.WK.74.^ ^](#))

À codifier aussi: Toute immobilisation du pied (voir [1.WG.03.^ ^](#)) ou immobilisation de la 1ère phalange du pied (voir [1.WK.03.^ ^](#))
Toute réduction concomitante, autres articulations interphalangiennes [IP] de l'orteil (voir [1.WM.73.^ ^](#))

1.WN.73.JA approche fermée (externe)
1.WN.73.LA approche ouverte

1.WN.75.^ ^ Fusion, première articulation interphalangienne de l'orteil**S** 5 **L** 2

Numéro de référence	Attribut facultatif ou obligatoire	Description de référence	Type d'attribut	Codes des attributs	Descriptions des attributs
S 5	Facultatif	Traitement - situation 1	Situation	A	Abandon en cours d'intervention
				R	Reprise
L 2	Facultatif	Bilatéralité (optionnel)	Lieu	B	Bilatéral
				L	Gauche
				R	Droit
				S	Unilatéral (non spécifié si gauche ou droit)

- Comprend:** Arthrodèse, 1ère articulation interphalangienne [IP] de l'orteil (gros orteil)
Arthrodèse, gros orteil
- À l'exclusion de:** Arthrodèse 1ère articulation métatarso-phalangienne (MTP) (voir [1.WI.75.^^](#))
- À codifier aussi:** Toute fusion concomitante, autres articulations interphalangiennes [IP] de l'orteil (voir [1.WM.75.^^](#))
Toute libération, toute réparation par greffe ou tout transfert concomitant d'un tendon (voir [1.WT.72.^^](#))

1.WN.75.LA-KD	approche ouverte utilisation de fil, d'agrafes
1.WN.75.LA-KD-A	approche ouverte utilisation de fil, d'agrafes avec autogreffe osseuse
1.WN.75.LA-LQ	approche ouverte utilisation de clou centromédullaire
	Comprend: Dispositif de compression centromédullaire Smart Toe pour la fusion de l'articulation interphalangienne du gros orteil
1.WN.75.LA-NV	approche ouverte utilisation d'une broche, d'un clou
1.WN.75.LA-NV-A	approche ouverte utilisation d'une broche, d'un clou avec autogreffe osseuse
1.WN.75.LA-NW	approche ouverte utilisation de vis
1.WN.75.LA-NW-A	approche ouverte utilisation de vis avec autogreffe osseuse

1.WN.80.^^ Réparation, première articulation interphalangienne de l'orteil

S 5 **L** 2

Numéro de référence	Attribut facultatif ou obligatoire	Description de référence	Type d'attribut	Codes des attributs	Descriptions des attributs
S 5	Facultatif	Traitement - situation 1	Situation	A	Abandon en cours d'intervention
				R	Reprise
L 2	Facultatif	Bilatéralité (optionnel)	Lieu	B	Bilatéral
				L	Gauche
				R	Droit
				S	Unilatéral (non spécifié si gauche ou droit)

- Comprend:** Capsulodèse, 1ère articulation interphalangienne [IP] de l'orteil (gros orteil)
Capsuloplastie, 1ère articulation interphalangienne [IP] de l'orteil (gros orteil)
Capsulorrhaphie, 1ère articulation interphalangienne [IP] de l'orteil (gros orteil)
Libération capsulaire, 1ère articulation interphalangienne [IP] de l'orteil (gros orteil)
Réparation, ligament, 1ère articulation interphalangienne [IP] de l'orteil (gros orteil)
Suture de la capsule articulaire, 1ère articulation interphalangienne [IP] de l'orteil (gros orteil)
- À l'exclusion de:** avec arthrectomie, 1ère articulation interphalangienne [IP] de l'orteil (voir [1.WN.87.^^](#))
avec fusion de la 1ère articulation interphalangienne [IP] (voir [1.WN.75.^^](#))
avec implantation d'une prothèse interphalangienne (voir [1.WN.53.^^](#))
- À codifier aussi:** Toute greffe ou tout transfert concomitant d'un tendon (voir [1.WT.80.^^](#))
Toute libération concomitante d'un tendon (voir [1.WT.72.^^](#))
Toute ostéotomie concomitante de la 1ère phalange de l'orteil (voir [1.WK.80.^^](#))
Toute réparation concomitante, autres articulations interphalangiennes [IP] de l'orteil (voir [1.WM.80.^^](#))

1.WN.80.LA	approche ouverte
------------	------------------

1.WN.87.^ ^ Excision partielle, première articulation interphalangienne de l'orteil**S** 4 **L** 2

Numéro de référence	Attribut facultatif ou obligatoire	Description de référence	Type d'attribut	Codes des attributs	Descriptions des attributs
S 4	Facultatif	Abandon	Situation	A	Abandon en cours d'intervention
L 2	Facultatif	Bilatéralité (optionnel)	Lieu	B	Bilatéral
				L	Gauche
				R	Droit
				S	Unilatéral (non spécifié si gauche ou droit)

Comprend:

Arthrectomie, 1ère articulation interphalangienne [IP] de l'orteil (gros orteil)
 Arthroplastie de résection, surface articulaire de la 1ère phalange [pour réaligner les articulations]
 Excision [exostose, ostéophyte, séquestre], 1ère articulation interphalangienne [IP] de l'orteil (gros orteil)
 Parage (débridement), 1ère articulation interphalangienne [IP] de l'orteil (gros orteil)

À l'exclusion de:

avec fusion, 1ère articulation interphalangienne [IP] de l'orteil (gros orteil) (voir [1.WN.75.^ ^](#))
 Parage (débridement) avec réduction de la 1ère articulation interphalangienne [IP] de l'orteil (gros orteil) (voir [1.WN.73.^ ^](#))

À codifier aussi:

Toute excision partielle concomitante d'autres articulation interphalangienne [IP] de l'orteil (voir [1.WM.87.^ ^](#))

1.WN.87.LA approche ouverte
 1.WN.87.LA-KD approche ouverte utilisation de fil, d'agrafes

1.WN.93.^ ^ Amputation, première articulation interphalangienne de l'orteil**S** 5 **L** 2

Numéro de référence	Attribut facultatif ou obligatoire	Description de référence	Type d'attribut	Codes des attributs	Descriptions des attributs
S 5	Facultatif	Traitement - situation 1	Situation	A	Abandon en cours d'intervention
				R	Reprise
L 2	Facultatif	Bilatéralité (optionnel)	Lieu	B	Bilatéral
				L	Gauche
				R	Droit
				S	Unilatéral (non spécifié si gauche ou droit)

Comprend:

Amputation au niveau de la 1ère articulation interphalangienne [IP] de l'orteil (gros orteil)
 Désarticulation, gros orteil SAI

À l'exclusion de:

Désarticulation, au niveau de la 1ère articulation métatarso-phalangienne [MTP] de l'orteil (gros orteil) (voir [1.WI.93.^ ^](#))

À codifier aussi:

Toute disarticulation concomitante au niveau des autres articulations interphalangiennes [IP] de l'orteil (voir [1.WM.93.^ ^](#))

1.WN.93.LA par technique d'apposition apposition simple [par exemple, suture] (pour fermer le moignon)
 1.WN.93.LA-XX-E utilisation d'un lambeau local (pour fermer le moignon)

1.WT.^^.^^ Interventions thérapeutiques sur les tendons de la cheville et du pied

Comprend:

- Aponévrose plantaire du pied
- Frein péronier
- Tendon calcanéen
- Tendon d'Achille
- Tendon péronier latéral (court, long)
- Tendons de la cheville
- Tendons du pied

1.WT.58.^^ Prélèvement, tendons de la cheville et du pied**S** ⁴ **L** ²

Numéro de référence	Attribut facultatif ou obligatoire	Description de référence	Type d'attribut	Codes des attributs	Descriptions des attributs
S 4	Facultatif	Abandon	Situation	A	Abandon en cours d'intervention
L 2	Facultatif	Bilatéralité (optionnel)	Lieu	B	Bilatéral
				L	Gauche
				R	Droit
				S	Unilatéral (non spécifié si gauche ou droit)

Comprend:

- Prélèvement, tendon extenseur commun des orteils
- Prélèvement, tendon plantaire grêle du pied

1.WT.58.LA-XX-A d'une autogreffe par approche ouverte

1.WT.72.^^ Libération, tendons de la cheville et du pied**S** ⁴ **L** ⁶⁰

Numéro de référence	Attribut facultatif ou obligatoire	Description de référence	Type d'attribut	Codes des attributs	Descriptions des attributs
S 4	Facultatif	Abandon	Situation	A	Abandon en cours d'intervention
L 60	Facultatif	Tendons du pied	Lieu	B	Bilatéraux
				B1	1er gros orteil bilatéral
				L	Gauche
				L1	1er gros orteil gauche
				R	Droit
				R1	1er gros orteil droit

Comprend: Libération, tendon d'Achille
Ténolyse, cheville et pied
Ténotomie, cheville et pied

Ne pas utiliser: Lorsque l'intervention est concomitante avec l'allongement du tendon d'Achille (voir [1.WT.79.^^](#))
Lorsque la libération est réalisée dans le cadre d'un transfert ou d'une greffe de tendon (voir [1.WT.80.^^](#))

1.WT.72.LA approche ouverte

1.WT.79.^^ Réparation d'augmentation, tendons de la cheville et du pied

S ⁵ **L** ²

Numéro de référence	Attribut facultatif ou obligatoire	Description de référence	Type d'attribut	Codes des attributs	Descriptions des attributs
S 5	Facultatif	Traitement - situation 1	Situation	A	Abandon en cours d'intervention
				R	Reprise
L 2	Facultatif	Bilatéralité (optionnel)	Lieu	B	Bilatéral
				L	Gauche
				R	Droit
				S	Unilatéral (non spécifié si gauche ou droit)

Comprend: Allongement, tendon d'Achille
Allongement, tendon de la cheville et du pied

À l'exclusion de: Allongement, tendon de la cheville et du pied avec transfert ou ténodèse (voir [1.WT.80.^^](#))

1.WT.79.LA-XX-A approche ouverte et autogreffe [par exemple, fascia, tendon]
1.WT.79.LA-XX-E approche ouverte et utilisation d'un lambeau local [p.ex., plastie enZ]
1.WT.79.WK utilisation d'une technique spéciale d'incision (percutanée multiple)

1.WT.80.^ ^ Réparation, tendons de la cheville et du pied**S** 7 **L** 60

Numéro de référence	Attribut facultatif ou obligatoire	Description de référence	Type d'attribut	Codes des attributs	Descriptions des attributs
S 7	Facultatif	Traitement - situation 3	Situation	A	Abandon en cours d'intervention
				D P	Retardé, primaire (cure survenant de 2 à 14 jours après le traumatisme)
				D S	Retardé, secondaire (cure survenant >14 jours après le traumatisme)
				R	Reprise
L 60	Facultatif	Tendons du pied	Lieu	B	Bilatéraux
				B1	1er gros orteil bilatéral
				L	Gauche
				L1	1er gros orteil gauche
				R	Droit
				R1	1er gros orteil droit

Comprend:

- avec ou sans Endobutton
- Suture, tendon de la cheville et du pied
- Ténodèse, cheville et pied
- Ténoplastie, cheville et pied
- Ténorrhaphie, cheville et pied
- Transfert, tendon, cheville et pied

À l'exclusion de: Réparation, ligament de la cheville (pour laxité) (voir [1.WB.80.^ ^](#))
Ténodèse, péronier court (en cas d'instabilité d'un ligament de la cheville) (voir [1.WB.80.^ ^](#))
Transfert de tendon pour la réparation de ligament du pied (voir [1.WB.80.^ ^](#))

1.WT.80.^ ^ Réparation, tendons de la cheville et du pied	par technique d'apposition [suture entre tendons]	par technique de ténodèse [boucle ou suture [ancrée] sur un os ou à travers un os]	par ténodèse avec fixation de vis [tendon avec cheville osseuse fixée à l'os à l'aide d'une vis]
réparation simple (sans greffe ni transfert)	1.WT.80.LA	1.WT.80.WU	1.WT.80.WU-NW
avec autogreffe [par exemple, tendon, fascia]	1.WT.80.LA-XX-A	1.WT.80.WU-XX-A	1.WT.80.WU-NW-A
avec homogreffe [par exemple, système de régénération tissulaire GRAFTJACKET]	1.WT.80.LA-XX-K	1.WT.80.WU-XX-K	1.WT.80.WU-NW-K
avec source combinée de tissus [par exemple, autogreffe, transfert de tendon, goretex]	1.WT.80.LA-XX-Q	1.WT.80.WU-XX-Q	1.WT.80.WU-NW-Q
avec tissu synthétique [par exemple, goretex, treillis]	1.WT.80.LA-XX-N	1.WT.80.WU-XX-N	1.WT.80.WU-NW-N
avec transfert de tendon en vue du réalignement [par exemple, avancement, transposition]	1.WT.80.LA-XX-E	1.WT.80.WU-XX-E	1.WT.80.WU-NW-E

1.WV.^^.^^ Interventions thérapeutiques sur les tissus mous du pied et de la cheville

Comprend: Fascia plantaire
 Muscle abducteur des orteils
 Muscle pédieux
 Muscle plantaire grêle [muscle accessoire du long fléchisseur commun des orteils]
 Muscles abducteur et adducteur du gros orteil
 Muscles interosseux, intrinsèques et extrinsèques du pied
 Muscles jambier postérieur, fléchisseur commun des orteils, long fléchisseur propre du gros orteil
 Muscles péroniers [long latéral, court latéral, antérieur]
 Plaie, tissus mous du pied et de la cheville
 Tissus mous [tumeur] provenant du pied ou l'atteignant

À l'exclusion de: Muscles jumeaux de la jambe et muscles soléaires (voir [1.VS.^^.^^](#))

1.WV.04.^^ Mobilisation, tissus mous du pied et de la cheville**L²**

Numéro de référence	Attribut facultatif ou obligatoire	Description de référence	Type d'attribut	Codes des attributs	Descriptions des attributs
L 2	Facultatif	Bilatéralité (optionnel)	Lieu	B	Bilatéral
				L	Gauche
				R	Droit
				S	Unilatéral (non spécifié si gauche ou droit)

Comprend: Libération myofasciale, pied

À l'exclusion de: avec manipulation/ajustement, cheville (voir [1.WA.05.^^](#)) ou articulations du tarse (voir [1.WE.05.^^](#)) ou métatarses/métatarso-phalangiennes (voir [1.WJ.05.^^](#)) ou articulations interphalangiennes, orteil(s) (voir [1.WM.05.^^](#))
 avec mobilisation concomitante, cheville (voir [1.WA.04.^^](#)) ou articulations du tarse (voir [1.WE.04.^^](#)) ou métatarses/métatarso-phalangiennes (voir [1.WJ.04.^^](#)) ou articulations interphalangiennes, orteil(s) (voir [1.WM.04.^^](#))
 Fasciotomie ou fasciectomie pour libération des muscles du pied (voir [1.WV.72.^^](#))

Note: Implique le déplacement, l'étirement ou l'élongation des tissus mous du pied et de la cheville.

1.WV.04.JH approche externe avec technique manuelle

1.WV.06.^ ^ Hypothermie, tissus mous du pied et de la cheville**L**²

Numéro de référence	Attribut facultatif ou obligatoire	Description de référence	Type d'attribut	Codes des attributs	Descriptions des attributs
L 2	Facultatif	Bilatéralité (optionnel)	Lieu	B	Bilatéral
				L	Gauche
				R	Droit
				S	Unilatéral (non spécifié si gauche ou droit)

Comprend: afin de réduire une tuméfaction, la douleur, etc.
 Application d'éléments froids, tissus mous du pied et de la cheville
 Cryothérapie, tissus mous du pied et de la cheville

1.WV.06.JA-KL utilisation d'éléments froids (secs) [par exemple, compresse froide]
 1.WV.06.JA-KM utilisation d'éléments froids (humides) [par exemple, compresse]

1.WV.07.^ ^ Hyperthermie, tissus mous du pied et de la cheville**L**²

Numéro de référence	Attribut facultatif ou obligatoire	Description de référence	Type d'attribut	Codes des attributs	Descriptions des attributs
L 2	Facultatif	Bilatéralité (optionnel)	Lieu	B	Bilatéral
				L	Gauche
				R	Droit
				S	Unilatéral (non spécifié si gauche ou droit)

Comprend: Application, éléments chauds, tissus mous du pied
 Diathermie, tissus mous du pied
 Inversion, hypothermie, pied

À l'exclusion de: Hyperthermie, articulation de la cheville uniquement (voir [1.WA.07.^ ^](#))
 Hyperthermie, plusieurs sites (voir [1.ZX.07.^ ^](#))

1.WV.07.JA-CG utilisation de microondes
 1.WV.07.JA-DU utilisation d'un dispositif à infrarouges [par exemple, émetteur, lampe]
 1.WV.07.JA-DZ utilisation d'ondes courtes
 1.WV.07.JA-HB utilisation d'un autre dispositif de diathermie NCA
 1.WV.07.JA-KH par application externe d'une source de chaleur sèche [par exemple, bouillotte]
 1.WV.07.JA-KJ par application externe d'une source de chaleur humide [par exemple, compresse, bain]
 1.WV.07.JA-KQ utilisation de paraffine
 1.WV.07.JA-TR utilisation d'un bain tourbillon

1.WV.12.^ ^ Thérapie, tissus mous du pied et de la cheville**L** ²

Numéro de référence	Attribut facultatif ou obligatoire	Description de référence	Type d'attribut	Codes des attributs	Descriptions des attributs
L 2	Facultatif	Bilatéralité (optionnel)	Lieu	B	Bilatéral
				L	Gauche
				R	Droit
				S	Unilatéral (non spécifié si gauche ou droit)

Comprend: Photothérapie, pied et cheville
 Physiothérapie NCA, tissus mous du pied et de la cheville
 Soins, pied NCA

À l'exclusion de: Exercices, cheville seulement (voir [1.WA.02.^ ^](#)) ou pied avec cheville (voir [1.WG.02.^ ^](#)) ou pied et jambe (voir [1.VZ.02.^ ^](#))
 Soins de la peau du pied (p. ex., partie calleuse, ulcère), pansement (voir [1.YW.14.^ ^](#))
 Soins de la peau du pied (p. ex., partie calleuse, ulcère), parage (débridement) (voir [1.YW.59.^ ^](#))
 Soins des ongles du pied (voir [1.YX.12.^ ^](#))
 Thérapie (photo, laser, massage) spécialement pour articulation de la cheville (voir [1.WA.12.^ ^](#))
 Thérapie, articulation de la cheville seulement (voir [1.WA.12.^ ^](#))

1.WV.12.JA	utilisation d'une autre technique NCA
1.WV.12.JA-AG	utilisation d'un laser NCA (avec ou sans produit chimique photosensibilisant)
1.WV.12.JA-DQ	utilisation de rayonnements (rayons) ultraviolets
1.WV.12.JA-DU	utilisation de lumière NCA [par exemple, radiations rouges à grande longueur d'onde]
1.WV.12.JA-UE	par vibreur
1.WV.12.JD	par digitopuncture
1.WV.12.JJ	par technique manuelle externe [par exemple, massage]
1.WV.12.JP	utilisation de la technique de toucher thérapeutique

1.WV.13.^ ^ Contrôle d'une hémorragie, tissus mous du pied et de la cheville**L** ²

Numéro de référence	Attribut facultatif ou obligatoire	Description de référence	Type d'attribut	Codes des attributs	Descriptions des attributs
L 2	Facultatif	Bilatéralité (optionnel)	Lieu	B	Bilatéral
				L	Gauche
				R	Droit
				S	Unilatéral (non spécifié si gauche ou droit)

Comprend: Contrôle d'une hémorragie (plaie) touchant les tissus mous (muscle ou tendon) du pied et de la cheville

À l'exclusion de: Contrôle d'une hémorragie (plaie) cutanée de la cheville et du pied uniquement (voir [1.YV.13.^^](#))
 Contrôle d'une hémorragie impliquant la réparation d'un tendon de la cheville et du pied à l'aide de points de suture (voir [1.WT.80.^^](#))
 Contrôle d'une hémorragie par réparation d'un muscle situé autour de la cheville et du pied à l'aide de points de suture (voir [1.WV.80.^^](#))
 Pharmacothérapie systémique pour le contrôle de l'hémorragie (voir [1.ZZ.35.^^](#))
 Pose d'un pansement compressif pour contrôler l'hémorragie des tissus mous (plaie) de la cheville et du pied (voir [1.YT.14.^^](#))
 Réparation, artère (incisée au cours d'une intervention chirurgicale) du pied (voir [1.KG.80.^^](#))
 Réparation, veine de la jambe en vue du contrôle d'une hémorragie (voir [1.KR.80.^^](#))

1.WV.13.HA-C2	injection percutanée d'un agent antihémorragique Comprend: acide aminocaproïque, aprotinine, phytonadione, thrombine, facteur VIII de la coagulation
1.WV.13.JA-C2	utilisation d'un agent antihémorragique topique
1.WV.13.JN	par compression manuelle externe

1.WV.35.^^ Pharmacothérapie (locale), tissus mous du pied et de la cheville

L²

Numéro de référence	Attribut facultatif ou obligatoire	Description de référence	Type d'attribut	Codes des attributs	Descriptions des attributs
L 2	Facultatif	Bilatéralité (optionnel)	Lieu	B	Bilatéral
				L	Gauche
				R	Droit
				S	Unilatéral (non spécifié si gauche ou droit)

Comprend: Injection "trigger point" (bloc anesthésique ou analgésique), tissus mous du pied et de la cheville
 Injection de point de déclenchement, tissus mous du pied et de la cheville
 Instillation, plaie du pied et de la cheville
 Irrigation, tissus mous du pied et de la cheville

À l'exclusion de: avec retrait d'un corps étranger (voir [1.WV.56.^^](#))
 en vue du contrôle d'une hémorragie, tissus mous du pied et de la cheville (voir [1.WV.13.^^](#))
 Irrigation concomitante avec un drainage (voir [1.WV.52.^^](#))
 Irrigation en vue du retrait d'un corps étranger (voir [1.WV.56.^^](#))
 peau du pied (avec ou sans jambe) (voir [1.YV.35.^^](#))
 Pharmacothérapie systémique (voir [1.ZZ.35.^^](#))

1.WV.35.^ ^ Pharmacothérapie (locale), tissus mous du pied et de la cheville	instillation directe [dans la plaie]	approche percutanée
utilisation d'une solution d'irrigation antiinfectieuse	1.WV.35.JA-D1 Comprend: • chlorhexidine, néomycine	—
utilisation d'une solution d'irrigation salée	1.WV.35.JA-D2 Comprend: • chlorure de sodium	—
utilisation d'une autre solution d'irrigation	1.WV.35.JA-D3 Comprend: • sorbitol, mannitol	—
utilisation d'un agent analgésique	1.WV.35.JA-P2 Comprend: • opioïdes (morphine, mépéridine), acide acétylsalicylique, paracétamol, ergotamine, sumatriptan	1.WV.35.HA-P2 Comprend: • opioïdes (morphine, mépéridine), acide acétylsalicylique, paracétamol, ergotamine, sumatriptan
utilisation d'un agent antiinfectieux NCA	1.WV.35.JA-K0	1.WV.35.HA-K0
utilisation d'un agent pharmacologique NCA	1.WV.35.JA-T9	1.WV.35.HA-T9
utilisation d'un agent anesthésique local	1.WV.35.JA-P1	1.WV.35.HA-P1
utilisation d'un agent corticostéroïde	—	1.WV.35.HA-J2

1.WV.52.^ ^ Drainage, tissus mous du pied et de la cheville**S** ⁴ **L** ²

Numéro de référence	Attribut facultatif ou obligatoire	Description de référence	Type d'attribut	Codes des attributs	Descriptions des attributs
S 4	Facultatif	Abandon	Situation	A	Abandon en cours d'intervention
L 2	Facultatif	Bilatéralité (optionnel)	Lieu	B	Bilatéral
				L	Gauche
				R	Droit
				S	Unilatéral (non spécifié si gauche ou droit)

Comprend: Drainage d'un abcès ou d'un hématome, tissus mous du pied et de la cheville**À l'exclusion de:** Marsupialisation, kyste, pied et cheville (voir [1.YW.52.^ ^](#))

1.WV.52.HA	approche percutanée (à l'aiguille)
1.WV.52.HA-TS	approche percutanée et conservation d'un drain in situ
1.WV.52.LA	approche ouverte (incision)

1.WV.55.^ ^ Retrait d'un appareil, tissus mous du pied et de la cheville**S** ⁴ **L** ²

Numéro de référence	Attribut facultatif ou obligatoire	Description de référence	Type d'attribut	Codes des attributs	Descriptions des attributs
S 4	Facultatif	Abandon	Situation	A	Abandon en cours d'intervention
L 2	Facultatif	Bilatéralité (optionnel)	Lieu	B	Bilatéral
				L	Gauche
				R	Droit
				S	Unilatéral (non spécifié si gauche ou droit)

Comprend: Retrait d'un dispositif, plaie du pied et de la cheville

1.WV.55.JA-FF dispositif de fermeture (par exemple, suture)

1.WV.55.JA-GX dispositif NCA

1.WV.55.JA-TS drain de plaie ou cathéter de drainage

1.WV.56.^ ^ Retrait d'un corps étranger, tissus mous du pied et de la cheville**S** ⁴ **L** ²

Numéro de référence	Attribut facultatif ou obligatoire	Description de référence	Type d'attribut	Codes des attributs	Descriptions des attributs
S 4	Facultatif	Abandon	Situation	A	Abandon en cours d'intervention
L 2	Facultatif	Bilatéralité (optionnel)	Lieu	B	Bilatéral
				L	Gauche
				R	Droit
				S	Unilatéral (non spécifié si gauche ou droit)

Comprend: Extraction d'un corps étranger (superficiel, enfoui), tissus mous du pied et de la cheville**Note:** Peut impliquer l'utilisation d'une irrigation ou d'un lavage à jet pulsé pour faciliter l'élimination de tous les débris du corps étranger.

1.WV.56.JA approche externe (extraction simple)

1.WV.56.LA technique ouverte (par incision)

1.WV.57.^ ^ Extraction, tissus mous du pied et de la cheville**S** ⁴ **L** ²

Numéro de référence	Attribut facultatif ou obligatoire	Description de référence	Type d'attribut	Codes des attributs	Descriptions des attributs
S 4	Facultatif	Abandon	Situation	A	Abandon en cours d'intervention
L 2	Facultatif	Bilatéralité (optionnel)	Lieu	B	Bilatéral
				L	Gauche
				R	Droit
				S	Unilatéral (non spécifié si gauche ou droit)

1.WV.57.LA approche ouverte

1.WV.58.^ ^ Prélèvement, tissus mous du pied et de la cheville**S** ⁴ **L** ²

Numéro de référence	Attribut facultatif ou obligatoire	Description de référence	Type d'attribut	Codes des attributs	Descriptions des attributs
S 4	Facultatif	Abandon	Situation	A	Abandon en cours d'intervention
L 2	Facultatif	Bilatéralité (optionnel)	Lieu	B	Bilatéral
				L	Gauche
				R	Droit
				S	Unilatéral (non spécifié si gauche ou droit)

Comprend: Prélèvement, lambeau de muscle pédieux

1.WV.58.LA-XX-F d'un lambeau musculaire libre, approche ouverte

1.WV.59.^ ^ Destruction, tissus mous du pied et de la cheville**S** ⁴ **L** ²

Numéro de référence	Attribut facultatif ou obligatoire	Description de référence	Type d'attribut	Codes des attributs	Descriptions des attributs
S 4	Facultatif	Abandon	Situation	A	Abandon en cours d'intervention
L 2	Facultatif	Bilatéralité (optionnel)	Lieu	B	Bilatéral
				L	Gauche
				R	Droit
				S	Unilatéral (non spécifié si gauche ou droit)

- Comprend:** Ablation, tissus mous [tumeur] du pied
 Découpe, moignon d'amputation, pied et cheville
 Destruction, plusieurs sites ou sites contigus des tissus mous du pied et de la cheville (s'étendant au fascia, au muscle ou au tendon)
 Myoclasie, pied
 Parage (débridement) impliquant les tissus mous (fascia, muscle ou tendon) du pied et de la cheville
 Parage (débridement), moignon d'amputation, pied et cheville
- À l'exclusion de:** Destruction de la peau du pied uniquement (voir [1.YW.59.^^](#))
 Réamputation, phalange du pied (voir [1.WL.93.^^](#))
 Réamputation, pied (voir [1.WJ.93.^^](#))

À codifier aussi: Tout lesioning (destruction) concomitant d'un nerf (voir [1.BT.59.^^](#))

1.WV.59.LA-AD	utilisation d'une cryosonde
1.WV.59.LA-AG	utilisation d'un laser
1.WV.59.LA-AW	utilisation d'une sonde émettrice de radiofréquences
	Comprend: Utilisation d'une sonde émettrice de radiofréquences pour coblation
1.WV.59.LA-GX	utilisation d'un dispositif NCA
1.WV.59.LA-X7	utilisation d'un agent de cautérisation chimique

1.WV.72.^^ Libération, tissus mous du pied et de la cheville

S 4 **L** 2

Numéro de référence	Attribut facultatif ou obligatoire	Description de référence	Type d'attribut	Codes des attributs	Descriptions des attributs
S 4	Facultatif	Abandon	Situation	A	Abandon en cours d'intervention
L 2	Facultatif	Bilatéralité (optionnel)	Lieu	B	Bilatéral
				L	Gauche
				R	Droit
				S	Unilatéral (non spécifié si gauche ou droit)

- Comprend:** Fasciectomie, plantaire
 Fasciotomie, plantaire
 Libération, contracture, muscles du pied et de la cheville
 Myotomie, pied et cheville

À codifier aussi: Toute neurolyse concomitante (voir [1.BT.72.^^](#))

1.WV.72.DA	approche endoscopique
1.WV.72.DA-AG	approche endoscopique et laser
1.WV.72.WJ	technique d'excision [par exemple, fasciectomie]
1.WV.72.WK	technique par incision [par exemple, fasciotomie, myotomie]

1.WV.80.^ ^ Réparation, tissus mous du pied et de la cheville**S** 28 **L** 2

Numéro de référence	Attribut facultatif ou obligatoire	Description de référence	Type d'attribut	Codes des attributs	Descriptions des attributs
S 28	Facultatif	Situation du traitement 3A	Situation	D	Retardé (fermeture > 24 heures après le traumatisme)
				R	Reprise
				S	Par étape
L 2	Facultatif	Bilatéralité (optionnel)	Lieu	B	Bilatéral
				L	Gauche
				R	Droit
				S	Unilatéral (non spécifié si gauche ou droit)

Comprend: Fascioplastie, plantaire
 Fasciorraphie, plantaire
 Myoplastie, pied et cheville
 Myorraphie, pied et cheville
 Suture, muscle du pied et de la cheville

À l'exclusion de: Réparation de la peau du pied uniquement (voir [1.YW.80.^ ^](#))

1.WV.80.LA	par technique d'apposition simple [par exemple, suture, agrafes]
1.WV.80.LA-XX-A	par autogreffe [par exemple, peau ou fascia]
1.WV.80.LA-XX-E	par lambeau local [par exemple, plastie en Z ou lambeau de rotation]

1.WV.87.^ ^ Excision partielle, tissus mous du pied et de la cheville**S** ⁴ **L** ²

Numéro de référence	Attribut facultatif ou obligatoire	Description de référence	Type d'attribut	Codes des attributs	Descriptions des attributs
S 4	Facultatif	Abandon	Situation	A	Abandon en cours d'intervention
L 2	Facultatif	Bilatéralité (optionnel)	Lieu	B	Bilatéral
				L	Gauche
				R	Droit
				S	Unilatéral (non spécifié si gauche ou droit)

Comprend: Résection, lésion des tissus mous (touchant le fascia, le muscle ou le tendon) du pied, avec ou sans atteinte de la jambe

À l'exclusion de: Excision, lésion cutanée (ne touchant pas le fascia) du pied (voir [1.YW.87.^ ^](#))
Parage (débridement) simple, plaie des tissus mous ou moignon d'amputation du pied et de la cheville uniquement (voir [1.WV.59.^ ^](#))

1.WV.87.LA	avec technique d'apposition simple [par exemple, suture, agrafes] pour fermer le défaut
1.WV.87.LA-XX-A	avec autogreffe [par exemple, peau ou fascia] pour fermer le défaut
1.WV.87.LA-XX-E	avec lambeau local [par exemple, plastie en Z ou lambeau de rotation] pour fermer le défaut
1.WV.87.LA-XX-F	avec lambeau libre pour fermer le défaut
1.WV.87.LA-XX-Q	avec une source combinée de tissus [par exemple, lambeau et greffon] pour fermer le défaut

Interventions thérapeutiques sur le système musculo-squelettique NCA (1WX - 1WZ)

1.WX.^.^ Interventions thérapeutiques sur l'os NCA

1.WX.09.^.^ Stimulation, os NCA

Comprend: Insertion, stimulateur électrique visant à faciliter la consolidation osseuse, os NCA
Stimulation percutanée, os NCA

1.WX.09.HA-JA	implantation d'électrodes percutanée [p. ex., stimulateur de croissance osseuse]
1.WX.09.JA-AQ	par utilisation d'aimants externes [par exemple, champ électromagnétique pulsé]
1.WX.09.JA-JA	par insertion d'électrodes externes [par exemple, sous un plâtre]

1.WX.58.^.^ Prélèvement, os NCA

Comprend: Prélèvement, os, de plusieurs sites d'un donneur décédé

1.WX.58.LA-XX-A	d'une autogreffe, approche ouverte
1.WX.58.LA-XX-K	d'une homogreffe sur un donneur décédé, approche ouverte

1.WX.59.^.^ Destruction, os NCA

S 4

Numéro de référence	Attribut facultatif ou obligatoire	Description de référence	Type d'attribut	Codes des attributs	Descriptions des attributs
S 4	Facultatif	Abandon	Situation	A	Abandon en cours d'intervention

Comprend: Sclérothérapie, os NCA, intralésionnelle [p.ex., kyste osseux anévrysmal]

1.WX.59.HA-AW	approche percutanée (à l'aiguille), utilisation d'une sonde émettrice de radiofréquences
	Comprend: Ablation par radiofréquence (ARF), os NCA
1.WX.59.HA-X7	approche percutanée (à l'aiguille), utilisation d'un agent chimique (p.ex., Ethibloc, zein)

1.WY.^.^ Interventions thérapeutiques sur la moelle osseuse**1.WY.19.^.^ Transfusion, moelle osseuse****S** 57

Numéro de référence	Attribut facultatif ou obligatoire	Description de référence	Type d'attribut	Codes des attributs	Descriptions des attributs
S 57	Obligatoire	Situation de greffe Obligatoire	Situation	0	Non applicable -Note: valeur valide pour moelle osseuse autologue uniquement
				M1	Allogénique (homologue) apparenté compatible
				M2	Allogénique (homologue) apparenté non compatible
				M3	Allogénique (homologue) non apparenté compatible
				M4	Allogénique (homologue) non apparenté non compatible
				Y	Syngénique (allogénique (homologue)) apparenté (d'un donneur jumeau monozygote)

Comprend: Greffe, moelle osseuse (autologue/homologue/allogénique)

À l'exclusion de: Greffe, cellules souches du sang (périphériques) (voir [1.LZ.19.^.](#))
 Greffe, cellules souches du sang de cordon (voir [1.LZ.19.^.](#))
 Transfusion interosseuse (voir [1.LZ.35.^.](#))

Note: La purgation consiste à traiter la moelle osseuse par des médicaments, des anticorps ou l'irradiation afin d'en éliminer toute cellule maligne résiduelle.

1.WY.19.HH-XX-A	perfusion (greffe) de moelle osseuse autologue Comprend: Avec purgation extracorporelle des cellules malignes
1.WY.19.HH-XX-J	perfusion (greffe) de moelle osseuse homologue sans purgation Comprend: Allogreffe
1.WY.19.HH-XX-M	perfusion (greffe) de moelle osseuse homologue (allogénique) purgée

1.WY.35.^.^ Pharmacothérapie (locale), moelle osseuse

Comprend: Injection d'un agent, moelle osseuse
 Instillation d'un agent, moelle osseuse

À l'exclusion de: Pharmacothérapie systémique (voir [1.ZZ.35.^.](#))

1.WY.35.HA-T9	approche percutanée (à l'aiguille) [injection] et utilisation d'un agent pharmacologique NCA
---------------	--

1.WY.58.^.^ Prélèvement, moelle osseuse**S** 4

Numéro de référence	Attribut facultatif ou obligatoire	Description de référence	Type d'attribut	Codes des attributs	Descriptions des attributs
S 4	Facultatif	Abandon	Situation	A	Abandon en cours d'intervention

Comprend: Aspiration, moelle osseuse (en vue d'une transfusion autologue ou homologue)

À l'exclusion de: Biopsie par aspiration (voir [2.WY.71.^.](#))

1.WY.58.HA	approche percutanée (à l'aiguille)
1.WY.58.HN	approche percutanée à l'aiguille sur plusieurs sites

1.WZ.^.^.^ Interventions thérapeutiques sur le système musculosquelettique NCA**1.WZ.27.^.^ Rayonnements, système musculosquelettique NCA****E** 21

Numéro de référence	Attribut facultatif ou obligatoire	Description de référence	Type d'attribut	Codes des attributs	Descriptions des attributs
E 21	Facultatif	Téléradiothérapie 2	Étendue	S S	Spécimen chirurgicale uniquement (extracorporelle)
				U	Non applicable

Comprend: Téléthérapie, système musculo-squelettique NCA
Thérapie, rayonnements [radiothérapie], moelle osseuse
Thérapie, rayonnements [radiothérapie], os
Thérapie, rayonnements [radiothérapie], système musculo-squelettique NCA

À l'exclusion de: Radiothérapie impliquant les côtes (voir [1.SL.27.^.](#))
Radiothérapie impliquant les os de la jambe et du pied (voir [1.VZ.27.^.](#))
Radiothérapie impliquant les os du bassin et de la hanche (voir [1.SQ.27.^.](#))
Radiothérapie impliquant les os du bras, de la main et de l'épaule (voir [1.TZ.27.^.](#))
Radiothérapie impliquant les os du crâne (voir [1.EA.27.^.](#))
Radiothérapie touchant uniquement les tissus mous (voir Rayonnements, par site)

1.WZ.27.JA	approche externe
------------	------------------

1.WZ.54.^ ^ Gestion d'un appareil interne, système musculosquelettique NCA**S** ⁴

Numéro de référence	Attribut facultatif ou obligatoire	Description de référence	Type d'attribut	Codes des attributs	Descriptions des attributs
S 4	Facultatif	Abandon	Situation	A	Abandon en cours d'intervention

Comprend: Ajustement de prothèse extensible [croissance]

1.WZ.54.JA-AQ approche externe par champ électromagnétique

1.WZ.94.^ ^ Intervention thérapeutique NCA, système musculosquelettique NCA

1.WZ.94.HA approche percutanée (à l'aiguille)

1.WZ.94.LA approche ouverte

Interventions thérapeutiques sur la peau, les tissus sous-cutanés et le sein (1YA - 1YZ)

1.YA.^.^ Interventions thérapeutiques sur le cuir chevelu

Comprend: Cheveux et follicules pileux
Portion pileuse de la peau du cuir chevelu

À l'exclusion de: Sites contigus de la peau du cuir chevelu avec peau du cou (voir [1.YG.^.^](#))
Sites contigus de la peau du cuir chevelu avec peau du visage (voir [1.YF.^.^](#))

1.YA.06.^.^ Hypothermie, cuir chevelu

Comprend: Application d'éléments froids, cuir chevelu

1.YA.06.JA-KL	utilisation d'une vessie de glace
1.YA.06.JA-KM	utilisation d'une compresse fraîche, froide ou d'un bain aqueux

1.YA.07.^.^ Hyperthermie, cuir chevelu

Comprend: Application d'éléments chauds, cuir chevelu

1.YA.07.JA-KH	utilisation d'une source de chaleur sèche [par exemple, bouillotte, sachet chauffant]
1.YA.07.JA-KJ	utilisation de compresses tièdes (par intermittence ou continue)

1.YA.09.^.^ Stimulation, cuir chevelu

Comprend: Implique la stimulation à la surface de la lésion cutanée pour produire le dépôt de collagène.
Stimulation électrique, cuir chevelu (plaie)

1.YA.09.JA-DV	utilisation d'un stimulateur électrique externe
---------------	---

1.YA.12.^.^ Thérapie, cuir chevelu

Comprend: Hirudothérapie
Photothérapie, cuir chevelu
Thérapie, laser, cuir chevelu (traitement de l'hyperpigmentation)

À l'exclusion de: Destruction [lésion], cuir chevelu (voir [1.YA.59.^.](#))
Massage du cuir chevelu (voir [1.EQ.12.^.](#))

1.YA.12.JA-AG	utilisation d'un laser NCA [par exemple, rayons verts]
1.YA.12.JA-DQ	utilisation de rayonnements (rayons) ultraviolets
1.YA.12.JA-LI	application externe d'un organisme vivant (par exemple, sangsues)

1.YA.13.^ ^ Contrôle d'une hémorragie, cuir chevelu

À l'exclusion de: Application d'un pansement compressif (voir [1.YA.14.^ ^](#))
avec réparation chirurgicale et suture (voir [1.YA.80.^ ^](#))
Destruction ou ablation, cuir chevelu pour le contrôle d'une hémorragie (voir [1.YA.59.^ ^](#))
Pharmacothérapie systémique pour le contrôle de l'hémorragie (voir [1.ZZ.35.^ ^](#))

1.YA.13.JA-C2	application locale d'un agent antihémorragique
	Comprend: acide aminocaproïque, aprotinine, phytonadione, thrombine, facteur VIII de la coagulation
1.YA.13.JN	par compression manuelle externe

1.YA.14.^ ^ Pansement, cuir chevelu

Comprend: Asticot-thérapie (larves)
Bandage, cuir chevelu (plaie)
Changement du pansement, cuir chevelu
Couverture [tissu temporaire], cuir chevelu
Parage (débridement) [simple] avec couverture temporaire, cuir chevelu

À l'exclusion de: Contrôle d'une hémorragie du cuir chevelu (plaie) par simple compression manuelle (voir [1.YA.13.^ ^](#))
Pansement, cuir chevelu avec front (voir [1.YF.14.^ ^](#))
Pansement, cuir chevelu avec nuque (voir [1.YG.14.^ ^](#))
Pansement, cuir chevelu avec sites contigus du visage (voir [1.YF.14.^ ^](#))

1.YA.14.JA-FJ	utilisation d'un pansement occlusif [par exemple, hydrocolloïde, goudron, paraffine, gaze, hydrogel]
1.YA.14.JA-FN	utilisation d'un pansement humide, mouillé
1.YA.14.JA-GN	utilisation d'un pansement compressif
1.YA.14.JA-H1	utilisation d'un pansement médicamenteux
1.YA.14.JA-LI	application externe d'un organisme vivant [par exemple, asticots]
1.YA.14.JA-NP	utilisation d'un paquetage
1.YA.14.JA-T6	utilisation d'un pansement sec
1.YA.14.JA-XX-L	utilisation de tissu xénogénique [par exemple, xénogreffe (bioprothèse) de porc]
1.YA.14.JA-XX-N	utilisation de tissu synthétique [par exemple, Biobrane, Dermagraft]

1.YA.35.^ ^ Pharmacothérapie (locale), cuir chevelu

- Comprend:** Application d'un agent, cuir chevelu
Friction [massage] de la peau avec un agent
Injection, cuir chevelu
Irrigation, peau du cuir chevelu
Shampooing (et passage d'un peigne fin), cuir chevelu pour le retrait des lentes ou d'autres arthropodes
Soins de la peau, traitement topique
Tatouage, cuir chevelu
- À l'exclusion de:** en vue du contrôle d'une hémorragie (voir [1.YA.13.^ ^](#))
Extraction d'arthropodes sans irrigation (voir [1.YA.56.^ ^](#))
Irrigation avec drainage, cuir chevelu (voir [1.YA.52.^ ^](#))
Lavage des cheveux dans le cadre des soins personnels (voir [7.SC.01.^ ^](#))
Pharmacothérapie systémique (voir [1.ZZ.35.^ ^](#))
- Ne pas utiliser:** Quand la préparation de la peau fait partie d'une autre intervention

1.YA.35.^ Pharmaco-thérapie (locale), cuir chevelu	approche percutanée [à l'aiguille]	application topique ou instillation directe dans la plaie
utilisation d'une solution d'irrigation anti-infectieuse	—	1.YA.35.JA-D1 Comprend: • chlorhexidine, néomycine
utilisation d'une solution d'irrigation salée	—	1.YA.35.JA-D2 Comprend: • chlorure de sodium
utilisation d'une autre solution d'irrigation	—	1.YA.35.JA-D3 Comprend: • sorbitol, mannitol
utilisation d'un agent antifongique	—	1.YA.35.JA-G1 Comprend: • nystatine, clotrimazole, miconazole, tolnaftate
utilisation d'un agent émollient et protecteur	—	1.YA.35.JA-G2 Comprend: • silicone, diméthicone, oxyde de zinc, urée, agents de protection contre les UV
utilisation d'un agent pour le traitement des plaies et des ulcères	—	1.YA.35.JA-G3 Comprend: • sutilsins, collagénase, dextranome
utilisation d'un agent antiprurigineux	—	1.YA.35.JA-G4 Comprend: • diphenhydramine, lidocaïne, benzocaïne, crotamiton, calamine
utilisation d'un agent antipsoriasique	—	1.YA.35.JA-G5 Comprend: • préparations à base de goudron, anthraline, méthoxsalen
utilisation d'un agent chimiothérapeutique et d'un agent antibiotique	1.YA.35.HA-G6 Comprend: • acide fusidique, bacitracine, polymyxine, mupirocine, idoxuridine, acyclovir à usage topique	1.YA.35.JA-G6 Comprend: • acide fusidique, bacitracine, polymyxine, mupirocine, idoxuridine, acyclovir à usage topique
utilisation d'un agent corticostéroïde	1.YA.35.HA-G7 Comprend: • hydrocortisone, triamcinolone, clobétasol, betaméthasone	1.YA.35.JA-G7 Comprend: • hydrocortisone, triamcinolone, clobétasol, betaméthasone
utilisation d'un agent antiseptique et d'un agent désinfectant	—	1.YA.35.JA-G8 Comprend: • chlorhexidine, hexachlorophène, iode, clioquinol, alcool isopropylique
utilisation d'une autre préparation dermatologique	—	1.YA.35.JA-H3
utilisation d'un agent immunomodulateur	1.YA.35.HA-M7 Comprend: • BCG, interféron alpha, filgrastim, interféron bêta 1B, lévamisole	—
utilisation d'un agent anesthésique local	1.YA.35.HA-P1	1.YA.35.JA-P1
utilisation d'un agent ectoparasiticide	—	1.YA.35.JA-Q3

1.YA.35.^ ^ Pharmacothérapie (locale), cuir chevelu	approche percutanée [à l'aiguille]	application topique ou instillation directe dans la plaie
utilisation d'un agent pharmacologique NCA	1.YA.35.HA-T9	1.YA.35.JA-T9
utilisation d'un agent d'augmentation	1.YA.35.HA-W1	—
utilisation d'un agent de blanchiment [par exemple, azote liquide en cas d'hyperpigmentation]	—	1.YA.35.JA-X1
utilisation d'un agent de séchage [par exemple, air, sel d'aluminium, amidon, poudres]	—	1.YA.35.JA-X3
utilisation d'un agent colorant	1.YA.35.HA-X4	—
utilisation d'un agent NCA [par exemple, peptides synthétiques en vue de la formation d'une cicatrice]	1.YA.35.HA-Z9	1.YA.35.JA-Z9

1.YA.52.^ ^ Drainage, cuir chevelu**S** 4

Numéro de référence	Attribut facultatif ou obligatoire	Description de référence	Type d'attribut	Codes des attributs	Descriptions des attributs
S 4	Facultatif	Abandon	Situation	A	Abandon en cours d'intervention

Comprend: Aspiration, cuir chevelu
Drainage [abcès, hématome], cuir chevelu

À l'exclusion de: Biopsie par aspiration (voir [2.YA.71.^ ^](#))

1.YA.52.HA par aspiration (à l'aiguille)
1.YA.52.HA-TS approche percutanée et conservation d'un drain in situ
1.YA.52.JA expression manuelle externe (ou isolement d'une plaie infectée)
1.YA.52.LA approche ouverte (incision)

1.YA.53.^ ^ Implantation d'un appareil interne, cuir chevelu**S** 5

Numéro de référence	Attribut facultatif ou obligatoire	Description de référence	Type d'attribut	Codes des attributs	Descriptions des attributs
S 5	Facultatif	Traitement - situation 1	Situation	A	Abandon en cours d'intervention
				R	Reprise

À l'exclusion de: Expansion d'un dispositif déjà en place (voir [1.YA.54.^ ^](#))

1.YA.53.DA-TP prothèse d'expansion, approche endoscopique
1.YA.53.LA-TP prothèse d'expansion, approche ouverte
1.YA.53.LA-TS drain de plaie, approche ouverte

1.YA.54.^ ^ Gestion d'un appareil interne, cuir chevelu**S** 4

Numéro de référence	Attribut facultatif ou obligatoire	Description de référence	Type d'attribut	Codes des attributs	Descriptions des attributs
S 4	Facultatif	Abandon	Situation	A	Abandon en cours d'intervention

Comprend: Expansion/réduction de la prothèse d'expansion
Gonflement/ajustement de la prothèse d'expansion

1.YA.54.HA-G2 approche percutanée (à l'aiguille) [injection] utilisation d'un agent synthétique

Comprend: silicone, diméthicone, oxyde de zinc, urée, agents de protection contre les UV

1.YA.54.HA-W1 approche percutanée (à l'aiguille) et utilisation d'un agent d'augmentation [par exemple, solution saline, soja]

1.YA.55.^ ^ Retrait d'un appareil, cuir chevelu**S** 4

Numéro de référence	Attribut facultatif ou obligatoire	Description de référence	Type d'attribut	Codes des attributs	Descriptions des attributs
S 4	Facultatif	Abandon	Situation	A	Abandon en cours d'intervention

Comprend: Retrait de sutures (clips, etc.), cuir chevelu

À l'exclusion de: dans le cadre d'une intervention de réparation plus définitive

1.YA.55.DA-TP prothèse d'expansion, approche endoscopique

1.YA.55.JA-FF dispositif de fermeture [par exemple, suture, clip, etc.]

1.YA.55.JA-NP paquetage (plaie)

1.YA.55.JA-TS drain de plaie, approche externe

1.YA.55.LA-TP prothèse d'expansion, approche ouverte

1.YA.56.^ ^ Retrait d'un corps étranger, cuir chevelu**S** 4

Numéro de référence	Attribut facultatif ou obligatoire	Description de référence	Type d'attribut	Codes des attributs	Descriptions des attributs
S 4	Facultatif	Abandon	Situation	A	Abandon en cours d'intervention

Comprend: Extraction d'un corps étranger (superficiel, enfoui), cuir chevelu (par exemple, gravier, tique)

À l'exclusion de: Élimination des lentes des cheveux et du cuir chevelu (voir [1.YA.35.^^](#))
Parage (débridement) avec retrait des débris, cuir chevelu (voir [1.YA.59.^^](#))

Note: Peut impliquer l'utilisation d'une irrigation ou d'un lavage à jet pulsé pour faciliter l'élimination de tous les débris du corps étranger.

1.YA.56.JA approche externe (extraction simple)

1.YA.56.LA approche ouverte par incision

1.YA.58.^^ Prélèvement, cuir chevelu

S 4

Numéro de référence	Attribut facultatif ou obligatoire	Description de référence	Type d'attribut	Codes des attributs	Descriptions des attributs
S 4	Facultatif	Abandon	Situation	A	Abandon en cours d'intervention

1.YA.58.LA-XX-A d'une autogreffe d'épaisseur totale, approche ouverte

1.YA.58.LA-XX-B d'une autogreffe d'épaisseur partielle, approche ouverte

1.YA.58.LA-XX-F d'un lambeau libre, approche ouverte

1.YA.59.^^ Destruction, cuir chevelu

S 4

Numéro de référence	Attribut facultatif ou obligatoire	Description de référence	Type d'attribut	Codes des attributs	Descriptions des attributs
S 4	Facultatif	Abandon	Situation	A	Abandon en cours d'intervention

Comprend: Ablation, peau (lésion) du cuir chevelu uniquement
Dermabrasion [aplanissement], cuir chevelu
Électrolyse, cheveux
Élimination (sans chirurgie) d'un tatouage, cuir chevelu
Épilation [retrait ou extraction], cuir chevelu
Parage (débridement) (simple), cuir chevelu
pour le contrôle d'une hémorragie, cuir chevelu
Traitement au laser d'un hémangiome tubéreux, d'un angiome plan, d'acné rosacée, etc., cuir chevelu

À l'exclusion de: Destruction, peau du cuir chevelu avec peau du cou (voir [1.YG.59.^^](#))
Destruction, peau du cuir chevelu avec peau du visage (voir [1.YF.59.^^](#))
Parage (débridement) (simple), peau du cuir chevelu avec peau du visage (voir [1.YF.59.^^](#))
Parage (débridement) (simple), plusieurs sites (ou sites contigus) impliquant la peau du cuir chevelu avec la peau du visage (voir [1.YF.59.^^](#))
Parage (débridement) avec couverture temporaire (greffe), cuir chevelu (p.ex., Dermagraft, greffe prélevée sur un cadavre, xénogreffe) (voir [1.YA.14.^^](#))
Parage (débridement) avec réparation concomitante par greffon/lambeau, peau du cuir chevelu (voir [1.YA.80.^^](#))
Photothérapie, peau du cuir chevelu (voir [1.YF.12.^^](#))
Traitement au laser (rayons verts) de l'hyperpigmentation, peau du cuir chevelu (voir [1.YF.12.^^](#))

1.YA.59.JA-AD	utilisation d'une cryosonde
1.YA.59.JA-AG	utilisation d'un laser [par exemple, dioxyde de carbone pour une ablation]
1.YA.59.JA-AL	utilisation d'un dispositif d'électrolyse
1.YA.59.JA-CF	utilisation d'un dispositif mécanique [papier abrasif, brosse métallique]
1.YA.59.JA-DM	utilisation d'un laser de rubis [par exemple, pour le retrait d'un tatouage]
1.YA.59.JA-DN	utilisation d'un laser pulsé à colorant (ou à colorant accordable)
1.YA.59.JA-DP	utilisation d'un laser à rayons jaunes ou d'un laser à vapeur de cuivre
1.YA.59.JA-GX	utilisation d'un dispositif NCA [électrocautère]
1.YA.59.JA-LV	par ligature
1.YA.59.JA-X2	utilisation d'un agent produisant du froid, cryoréfrigérateur [azote liquide]
1.YA.59.JA-X7	utilisation d'un agent de cautérisation chimique

1.YA.80.^^ Réparation, cuir chevelu

S 28 **E** 15

Numéro de référence	Attribut facultatif ou obligatoire	Description de référence	Type d'attribut	Codes des attributs	Descriptions des attributs
S 28	Facultatif	Situation du traitement 3A	Situation	D	Retardé (fermeture > 24 heures après le traumatisme)
				R	Reprise
				S	Par étape
E 15	Facultatif	Lacération	Étendue	E	5 à 10 cm
				G	Plus de 10 cm
				L	Moins de 5 cm

Comprend: Parage (débridement) [pour préparer le site receveur] en vue de la réparation par greffon/lambeau cutané, cuir chevelu
Réparation, peau de la tête SAI
Suture, peau du cuir chevelu

À l'exclusion de: Couverture de tissu temporaire, cuir chevelu uniquement (voir [1.YA.14.^^](#))
Réparation du cuir chevelu avec front (voir [1.YF.80.^^](#))
Réparation du cuir chevelu avec nuque (voir [1.YG.80.^^](#))
Réparation du cuir chevelu avec zones contiguës du visage (voir [1.YF.80.^^](#))

1.YA.80.JA-FF	utilisation d'un dispositif de fermeture (p. ex., clip, bandelette adhésive [Stéri-Strips])
1.YA.80.JA-XX-K	par homogreffe (par exemple, système de régénération tissulaire GRAFTJACKET)
1.YA.80.JA-XX-P	utilisation de tissu cultivé
1.YA.80.LA	par technique d'apposition [p.ex., suture, agrafes]
1.YA.80.LA-W4	utilisation de colle pour l'apposition (par exemple, colle extraforte ou colle tissulaire Glustitch)
1.YA.80.LA-XX-A	par autogreffe d'épaisseur totale
1.YA.80.LA-XX-B	par autogreffe d'épaisseur partielle
1.YA.80.LA-XX-E	par lambeau local [par exemple, lambeau de rotation, d'avancement, de Juri, plastie en Z]
1.YA.80.LA-XX-F	par lambeau libre [par exemple, lambeau fasciocutané]

1.YA.83.^^ Transfert, cuir chevelu

S 4

Numéro de référence	Attribut facultatif ou obligatoire	Description de référence	Type d'attribut	Codes des attributs	Descriptions des attributs
S 4	Facultatif	Abandon	Situation	A	Abandon en cours d'intervention

Comprend: Greffe, cuir chevelu

1.YA.83.LA-XX-A approche ouverte et autogreffe [par exemple, follicules pileux]

1.YA.87.^ ^ Excision partielle, cuir chevelu**S** 4 **E** 80

Numéro de référence	Attribut facultatif ou obligatoire	Description de référence	Type d'attribut	Codes des attributs	Descriptions des attributs
S 4	Facultatif	Abandon	Situation	A	Abandon en cours d'intervention
E 80	Facultatif	Chirurgie micrographique de Mohs	Étendue	0	Non applicable (p.ex., autre type d'excision)
				01	Une couche retirée
				02	Deux couches retirées
				03	Trois couches retirées
				04	Quatre couches retirées
				05	Cinq couches retirées
				06	Six couches retirées
				D	Plus de six couches retirées

Comprend:

Libération [excision] de la cicatrice de rétraction
 Réduction du cuir chevelu
 Résection, peau (lésion) du cuir chevelu uniquement

À l'exclusion de:

Excision, sites contigus ou multiples de la peau du cuir chevelu avec cou (voir [1.YG.87.^ ^](#))
 Excision, sites contigus ou multiples de la peau du cuir chevelu avec visage (voir [1.YF.87.^ ^](#))
 Parage (débridement) (pour préparer le site receveur) avec réparation par greffon/lambeau, cuir chevelu (voir [1.YA.80.^ ^](#))
 Parage (débridement) (simple), avec couverture de tissu temporaire, cuir chevelu (voir [1.YA.14.^ ^](#))
 Parage (débridement) (simple), peau du cuir chevelu avec peau du visage (voir [1.YF.59.^ ^](#))
 Parage (débridement) (simple), peau du cuir chevelu uniquement (voir [1.YA.59.^ ^](#))

Note:

Utiliser ce code lorsque l'intervention définitive est l'excision (extensive) de la peau atteinte [par exemple, par une tumeur] et que la réparation du défaut chirurgical peut nécessiter l'utilisation d'un greffon/lambeau cutané de reconstruction.

1.YA.87.^ ^ Excision partielle, cuir chevelu	approche ouverte [par excision]	approche ouverte [par excision] et dermatome	approche ouverte [par excision] et laser
sans réparation des tissus	1.YA.87.LA	1.YA.87.LA-AY	1.YA.87.LA-AG
avec lambeau libre	1.YA.87.LA-XX-F	1.YA.87.LA-AY-F	1.YA.87.LA-AG-F
avec autogreffe d'épaisseur totale	1.YA.87.LA-XX-A	1.YA.87.LA-AY-A	1.YA.87.LA-AG-A
avec lambeau local [par exemple, lambeau de rotation, d'avancement, de transposition, plastie en Z]	1.YA.87.LA-XX-E	1.YA.87.LA-AY-E	1.YA.87.LA-AG-E
avec autogreffe d'épaisseur partielle	1.YA.87.LA-XX-B	1.YA.87.LA-AY-B	1.YA.87.LA-AG-B

1.YB.^^.^^ Interventions thérapeutiques sur la peau du front

Comprend: Front (uniquement)
Front et sourcil
Sourcil (uniquement)

À l'exclusion de: Sites contigus de la peau du front avec la peau du visage (voir [1.YF.^^.^^](#))

1.YB.12.^^ Thérapie, peau du front

Comprend: Hirudothérapie

1.YB.12.JA-LI	application externe d'un organisme vivant (par exemple, sangsues)
---------------	---

1.YB.13.^^ Contrôle d'une hémorragie, peau du front

À l'exclusion de: Application d'un pansement compressif (voir [1.YB.14.^^](#))
avec réparation chirurgicale et suture (voir [1.YB.80.^^](#))
Contrôle d'une hémorragie, peau du front avec peau du visage (voir [1.YF.13.^^](#))
Destruction ou ablation, peau du front pour le contrôle de l'hémorragie (voir [1.YB.59.^^](#))
Pharmacothérapie systémique pour le contrôle de l'hémorragie (voir [1.ZZ.35.^^](#))

1.YB.13.JA-C2	application locale d'un agent antihémorragique
	Comprend: acide aminocaproïque, aprotinine, phytonadione, thrombine, facteur VIII de la coagulation
1.YB.13.JN	par compression manuelle externe

1.YB.14.^^ Pansement, peau du front

Comprend: Asticot-thérapie (larves)
Bandage, front (plaie)
Changement du pansement, front
Couverture (tissu temporaire), front
Parage (débridement) [simple] avec couverture temporaire, peau du front

À l'exclusion de: Pansement, front avec cuir chevelu (voir [1.YF.14.^^](#))
Pansement, front avec sites contigus du visage (voir [1.YF.14.^^](#))

1.YB.14.JA-FJ	utilisation d'un pansement occlusif [par exemple, hydrocolloïde, goudron, paraffine, gaze, hydrogel]
1.YB.14.JA-FN	utilisation d'un pansement humide, mouillé
1.YB.14.JA-GN	utilisation d'un pansement compressif
1.YB.14.JA-H1	utilisation d'un pansement médicamenteux
1.YB.14.JA-LI	application externe d'un organisme vivant [par exemple, asticots]
1.YB.14.JA-T6	utilisation de tamponnement
1.YB.14.JA-XX-L	utilisation de tissu xénogénique [par exemple, xénogreffe (bioprothèse) de porc]
1.YB.14.JA-XX-N	utilisation de tissu synthétique [par exemple, Biobrane, Dermagraft]

1.YB.52.^ ^ Drainage, peau du front**S** 4

Numéro de référence	Attribut facultatif ou obligatoire	Description de référence	Type d'attribut	Codes des attributs	Descriptions des attributs
S 4	Facultatif	Abandon	Situation	A	Abandon en cours d'intervention

Comprend: Aspiration, peau du front
Drainage [abcès, hématome], peau du front

À l'exclusion de: Biopsie par aspiration (voir [2.YB.71.^ ^](#))

1.YB.52.HA par aspiration (à l'aiguille)
1.YB.52.HA-TS approche percutanée et conservation d'un drain in situ
1.YB.52.JA expression manuelle externe (ou isolement d'une plaie infectée)
1.YB.52.LA approche ouverte (incision)

1.YB.53.^ ^ Implantation d'un appareil interne, peau du front**S** 5

Numéro de référence	Attribut facultatif ou obligatoire	Description de référence	Type d'attribut	Codes des attributs	Descriptions des attributs
S 5	Facultatif	Traitement - situation 1	Situation	A	Abandon en cours d'intervention
				R	Reprise

À l'exclusion de: Expansion d'un dispositif déjà en place (voir [1.YB.54.^ ^](#))

1.YB.53.DA-TP prothèse d'expansion, approche endoscopique
1.YB.53.LA-TP prothèse d'expansion, approche ouverte
1.YB.53.LA-TS drain de plaie, approche ouverte

1.YB.54.^ ^ Gestion d'un appareil interne, peau du front**S** 4

Numéro de référence	Attribut facultatif ou obligatoire	Description de référence	Type d'attribut	Codes des attributs	Descriptions des attributs
S 4	Facultatif	Abandon	Situation	A	Abandon en cours d'intervention

Comprend: Expansion/réduction de la prothèse d'expansion
Gonflement/ajustement de la prothèse d'expansion

1.YB.54.HA-G2 approche percutanée (à l'aiguille) et agent synthétique
Comprend: silicone, diméthicone, oxyde de zinc, urée, agents de protection contre les UV
1.YB.54.HA-W1 approche percutanée (à l'aiguille) et agent d'augmentation [par exemple, solution saline, soja]

1.YB.55.^.^ Retrait d'un appareil, peau du front**S** 4

Numéro de référence	Attribut facultatif ou obligatoire	Description de référence	Type d'attribut	Codes des attributs	Descriptions des attributs
S 4	Facultatif	Abandon	Situation	A	Abandon en cours d'intervention

Comprend: Retrait de sutures (clips, etc.), peau du front

À l'exclusion de: dans le cadre d'une intervention de réparation plus définitive
retrait d'une matière d'attelle synthétique utilisée pour la réparation d'une ptose [p.ex., tige de silicone, maille de Mersilene] (voir [1.CV.55.^.](#))

1.YB.55.DA-GX	dispositif NCA, approche endoscopique
1.YB.55.DA-TP	prothèse d'expansion, approche endoscopique
1.YB.55.JA-FF	dispositif de fermeture [par exemple, suture, clip, etc.]
1.YB.55.JA-TS	drain de plaie, approche externe
1.YB.55.LA-GX	dispositif NCA, approche ouverte
1.YB.55.LA-TP	prothèse d'expansion, approche ouverte

1.YB.56.^.^ Retrait d'un corps étranger, peau du front**S** 4

Numéro de référence	Attribut facultatif ou obligatoire	Description de référence	Type d'attribut	Codes des attributs	Descriptions des attributs
S 4	Facultatif	Abandon	Situation	A	Abandon en cours d'intervention

Comprend: Extraction d'un corps étranger (superficiel, enfoui), peau du front (par exemple, gravier, tique)

À l'exclusion de: nécessitant le parage (débridement) de la peau du front afin de retirer les débris (voir [1.YB.59.^.](#))

Note: Peut impliquer l'utilisation d'une irrigation ou d'un lavage à jet pulsé pour faciliter l'élimination de tous les débris du corps étranger.

1.YB.56.JA	approche externe (pour extraction simple)
1.YB.56.LA	approche ouverte (incision)

1.YB.58.^.^ Prélèvement, peau du front**S** 4

Numéro de référence	Attribut facultatif ou obligatoire	Description de référence	Type d'attribut	Codes des attributs	Descriptions des attributs
S 4	Facultatif	Abandon	Situation	A	Abandon en cours d'intervention

1.YB.58.LA-XX-A	d'une autogreffe d'épaisseur totale par approche ouverte
1.YB.58.LA-XX-B	d'une autogreffe d'épaisseur partielle par approche ouverte
1.YB.58.LA-XX-F	d'un lambeau libre, approche ouverte

1.YB.59.^ ^ Destruction, peau du front**S** 4

Numéro de référence	Attribut facultatif ou obligatoire	Description de référence	Type d'attribut	Codes des attributs	Descriptions des attributs
S 4	Facultatif	Abandon	Situation	A	Abandon en cours d'intervention

Comprend:

Ablation, peau (lésion) du front uniquement
 Dermabrasion [aplanissement], peau du front
 Destruction, peau (lésion) du front uniquement
 en vue du contrôle d'une hémorragie, peau du front
 Parage (débridement) (simple), peau du front
 Retrait (non chirurgical) d'un tatouage, peau du front
 Traitement au laser, d'un hémangiome tubéreux, d'une tache de vin, d'un angiome plan, d'acné rosacée, etc.

À l'exclusion de:

Destruction, peau du front avec cuir chevelu (voir [1.YF.59.^ ^](#))
 Destruction, peau du front avec peau du visage (voir [1.YF.59.^ ^](#))
 Parage (débridement) (simple), peau du front avec visage (voir [1.YF.59.^ ^](#))
 Parage (débridement) (simple), sites multiples (ou contigus) impliquant la peau du front, du visage ou du cuir chevelu (voir [1.YF.59.^ ^](#))
 Parage (débridement) avec couverture temporaire concomitante (Dermagraft, allogreffe prélevée sur un cadavre ou xénogreffe), peau du front (voir [1.YB.14.^ ^](#))
 Parage (débridement) avec réparation concomitante par greffon/lambeau, peau du front (voir [1.YB.80.^ ^](#))
 Photothérapie, peau du front (voir [1.YF.12.^ ^](#))
 Traitement au laser (rayons verts) de l'hyperpigmentation, peau du front (voir [1.YF.12.^ ^](#))

1.YB.59.JA-AD	utilisation d'une cryosonde
1.YB.59.JA-AG	utilisation d'un laser [par exemple, dioxyde de carbone pour une ablation]
1.YB.59.JA-CF	utilisation d'un dispositif mécanique [papier abrasif, brosse métallique]
1.YB.59.JA-DM	utilisation d'un laser de rubis [par exemple, pour le retrait d'un tatouage]
1.YB.59.JA-DN	utilisation d'un laser pulsé à colorant (ou à colorant accordable)
1.YB.59.JA-DP	utilisation d'un laser à rayons jaunes ou d'un laser à vapeur de cuivre
1.YB.59.JA-GX	utilisation d'un dispositif NCA
1.YB.59.JA-X2	utilisation d'un agent produisant du froid, cryoréfrigérateur [azote liquide]
1.YB.59.JA-X7	utilisation de cautérisation chimique

1.YB.74.^ ^ Fixation, peau du front**S** 4

Numéro de référence	Attribut facultatif ou obligatoire	Description de référence	Type d'attribut	Codes des attributs	Descriptions des attributs
S 4	Facultatif	Abandon	Situation	A	Abandon en cours d'intervention

Comprend: Remodelage des sourcils (par excision directe)
Remodelage du front [sourcil]

1.YB.74.DA approche endoscopique
1.YB.74.LA approche ouverte

1.YB.80.^ ^ Réparation, peau du front

S 28 **E** 15

Numéro de référence	Attribut facultatif ou obligatoire	Description de référence	Type d'attribut	Codes des attributs	Descriptions des attributs
S 28	Facultatif	Situation du traitement 3A	Situation	D	Retardé (fermeture > 24 heures après le traumatisme)
				R	Reprise
				S	Par étape
E 15	Facultatif	Lacération	Étendue	E	5 à 10 cm
				G	Plus de 10 cm
				L	Moins de 5 cm

Comprend: avec ou sans greffon/lambeau de tissu
avec ou sans retrait de prothèses d'expansion
Parage (débridement) [pour préparer le site receveur] en vue de la réparation par greffon/lambeau cutané
Suture, peau du front

À l'exclusion de: Couverture de tissu temporaire du front (voir [1.YB.14.^ ^](#))
Réparation, front avec cuir chevelu (voir [1.YF.80.^ ^](#))
Réparation, front avec sites contigus du visage (voir [1.YF.80.^ ^](#))

1.YB.80.JA-FF utilisation d'un dispositif de fermeture (p.ex., clip, bandelette adhésive [Stéri-Strips])
1.YB.80.JA-XX-K par homogreffe (par exemple, système de régénération tissulaire GRAFTJACKET)
1.YB.80.JA-XX-P utilisation de tissu cultivé
1.YB.80.LA par technique d'apposition [p.ex., suture, agrafes]
1.YB.80.LA-W4 utilisation de colle (par exemple, colle extra forte ou colle tissulaire Glustitch)
1.YB.80.LA-XX-A par autogreffe d'épaisseur totale
1.YB.80.LA-XX-B par autogreffe d'épaisseur partielle
1.YB.80.LA-XX-E par lambeau local [par exemple, lambeau de rotation, d'avancement, de transposition, plastie en Z]
1.YB.80.LA-XX-F par lambeau libre [par exemple, lambeau libre microvasculaire]

1.YB.87.^ ^ Excision partielle, peau du front**S** 5 **E** 80

Numéro de référence	Attribut facultatif ou obligatoire	Description de référence	Type d'attribut	Codes des attributs	Descriptions des attributs
S 5	Facultatif	Traitement - situation 1	Situation	A	Abandon en cours d'intervention
				R	Reprise
E 80	Facultatif	Chirurgie micrographique de Mohs	Étendue	0	Non applicable (p.ex., autre type d'excision)
				01	Une couche retirée
				02	Deux couches retirées
				03	Trois couches retirées
				04	Quatre couches retirées
				05	Cinq couches retirées
				06	Six couches retirées
				D	Plus de six couches retirées

Comprend: Libération [excision] de la cicatrice de rétraction, front
Résection, peau (lésion) du front uniquement

À l'exclusion de: Dermabrasion [aplanissement], peau du front (voir [1.YB.59.^ ^](#))
Excision, sites contigus ou multiples de la peau du front avec visage ou cuir chevelu (voir [1.YF.87.^ ^](#))
Parage (débridement) (pour préparer le site receveur) en vue de réparation par greffon ou lambeau cutané, front (voir [1.YB.80.^ ^](#))
Parage (débridement) (simple), peau du front avec autres parties du visage (voir [1.YF.59.^ ^](#))
Parage (débridement) avec couverture temporaire (Dermagraft, allogreffe prélevée sur un cadavre, xénogreffe), peau du front (voir [1.YB.14.^ ^](#))
Parage (débridement) simple (avec ou sans retrait d'un corps étranger), peau du front (voir [1.YB.59.^ ^](#))
Prélèvement, peau du front, en vue d'une greffe cutanée ou de l'obtention d'un lambeau libre (voir [1.YB.58.^ ^](#))

À codifier aussi: Toute assistance par microscope peropératoire (voir [3.YZ.94.^ ^](#))

Note: Utiliser ce code lorsque l'intervention définitive est l'excision (extensive) de la peau atteinte [par exemple, par une tumeur], que l'intervention requiert ou non l'utilisation d'un greffon ou d'un lambeau cutané de reconstruction afin de réparer le défaut chirurgical.

1.YB.87.^ ^ Excision partielle, peau du front	approche ouverte [par excision]	approche ouverte [par excision] et dermatome	approche ouverte [par excision] et laser
sans réparation des tissus	1.YB.87.LA	1.YB.87.LA-AY	1.YB.87.LA-AG
avec tissu cultivé	1.YB.87.LA-XX-P	1.YB.87.LA-AY-P	1.YB.87.LA-AG-P
avec lambeau libre	1.YB.87.LA-XX-F	1.YB.87.LA-AY-F	1.YB.87.LA-AG-F
avec autogreffe d'épaisseur totale	1.YB.87.LA-XX-A	1.YB.87.LA-AY-A	1.YB.87.LA-AG-A
avec lambeau local [par exemple, lambeau de rotation, d'avancement, de transposition, plastie en Z]	1.YB.87.LA-XX-E	1.YB.87.LA-AY-E	1.YB.87.LA-AG-E
avec autogreffe d'épaisseur partielle	1.YB.87.LA-XX-B	1.YB.87.LA-AY-B	1.YB.87.LA-AG-B

1.YC.^^.^^ Interventions thérapeutiques sur la peau de l'oreille

Comprend: Conduit auditif externe
Lobe de l'oreille (lobule)

À l'exclusion de: Sites contigus de la peau de l'oreille avec la peau du visage (voir [1.YF.^^.^^](#))

1.YC.12.^^ Thérapie, peau de l'oreille

Comprend: Hirudothérapie

1.YC.12.JA-LI application externe d'un organisme vivant (par exemple, sangsues)

1.YC.13.^^ Contrôle d'une hémorragie, peau de l'oreille

À l'exclusion de: Application d'un pansement compressif (voir [1.YC.14.^^](#))
avec réparation chirurgicale et suture (voir [1.YC.80.^^](#))
Contrôle d'une hémorragie, peau de l'oreille avec peau du visage (voir [1.YF.13.^^](#))
Destruction ou ablation, peau de l'oreille pour le contrôle d'une hémorragie (voir [1.YC.59.^^](#))
Pharmacothérapie systémique pour le contrôle de l'hémorragie (voir [1.ZZ.35.^^](#))

1.YC.13.JA-C2 application locale d'un agent antihémorragique

Comprend: acide aminocaproïque, aprotinine, phytonadione, thrombine, facteur VIII de la coagulation

1.YC.13.JN par compression manuelle externe

1.YC.14.^^ Pansement, peau de l'oreille

Comprend: Asticot-thérapie (larves)
Bandage, oreille (plaie)
Changement de pansement, peau de l'oreille
Couverture [tissu temporaire], oreille
Parage (débridement) [simple] avec couverture de tissu temporaire, peau de l'oreille

À l'exclusion de: Fixation ou enduit pour moule, oreille (voir [1.DA.14.^^](#))
Pansement, oreille avec cuir chevelu (voir [1.YB.14.^^](#))
Pansement, oreille avec sites contigus du visage (voir [1.YF.14.^^](#))

1.YC.14.JA-FJ utilisation d'un pansement occlusif [par exemple, hydrocolloïde, goudron, paraffine, gaze, hydrogel]

1.YC.14.JA-FN utilisation d'un pansement humide, mouillé

1.YC.14.JA-GN utilisation d'un pansement compressif

1.YC.14.JA-H1 utilisation d'un pansement médicamenteux

1.YC.14.JA-LI application externe d'un organisme vivant [par exemple, asticots]

1.YC.14.JA-T6 utilisation de tamponnement

1.YC.14.JA-XX-L utilisation de tissu xénogénique [par exemple, xénogreffe (bioprothèse) de porc]

1.YC.14.JA-XX-N utilisation de tissu synthétique [par exemple, Biobrane, Dermagraft]

1.YC.52.^ ^ Drainage, peau de l'oreille**S** 4 **L** 12

Numéro de référence	Attribut facultatif ou obligatoire	Description de référence	Type d'attribut	Codes des attributs	Descriptions des attributs
S 4	Facultatif	Abandon	Situation	A	Abandon en cours d'intervention
L 12	Facultatif	Droit/gauche	Lieu	L	Gauche
				R	Droit
				S	Unilatéral (non spécifié si gauche ou droit)

Comprend: Aspiration, peau du lobe de l'oreille
 Drainage [abcès, hématome], peau du lobe de l'oreille

À l'exclusion de: Biopsie par aspiration (voir [2.YC.71.^ ^](#))
 Drainage (abcès, hématome) du pavillon ou du cartilage de l'oreille (voir [1.DA.52.^ ^](#))

1.YC.52.HA par aspiration (à l'aiguille)
 1.YC.52.HA-TS approche percutanée et conservation d'un drain in situ
 1.YC.52.JA expression manuelle externe (ou isolement d'une plaie infectée)
 1.YC.52.LA approche ouverte (incision)

1.YC.56.^ ^ Retrait d'un corps étranger, peau de l'oreille**S** 4 **L** 2

Numéro de référence	Attribut facultatif ou obligatoire	Description de référence	Type d'attribut	Codes des attributs	Descriptions des attributs
S 4	Facultatif	Abandon	Situation	A	Abandon en cours d'intervention
L 2	Facultatif	Bilatéralité (optionnel)	Lieu	B	Bilatéral
				L	Gauche
				R	Droit
				S	Unilatéral (non spécifié si gauche ou droit)

Comprend: Extraction d'un corps étranger (superficiel, enfoui), peau de l'oreille
 Extraction d'une boucle d'oreille (infectée), lobe de l'oreille
 Retrait d'agrafes, lobe de l'oreille

À l'exclusion de: Extraction d'une boucle d'oreille (infectée), pavillon de l'oreille (voir [1.DA.56.^ ^](#))
 Parage (débridement) pour le retrait des débris, peau de l'oreille (voir [1.YC.59.^ ^](#))

Note: Cette intervention peut comprendre une irrigation afin de faciliter l'extraction de tous les débris de corps étranger.

1.YC.56.JA approche externe (pour extraction simple)
 1.YC.56.LA approche ouverte (incision)

1.YC.58.^ ^ Prélèvement, peau de l'oreille**S** ⁴ **L** ²

Numéro de référence	Attribut facultatif ou obligatoire	Description de référence	Type d'attribut	Codes des attributs	Descriptions des attributs
S 4	Facultatif	Abandon	Situation	A	Abandon en cours d'intervention
L 2	Facultatif	Bilatéralité (optionnel)	Lieu	B	Bilatéral
				L	Gauche
				R	Droit
				S	Unilatéral (non spécifié si gauche ou droit)

Comprend: Prélèvement de tissu sous-cutané de l'oreille
Prélèvement, tissu adipeux du lobe de l'oreille

À l'exclusion de: avec cartilage (voir [1.DA.58.^ ^](#))

1.YC.58.LA-XX-A d'une autogreffe [par exemple, tissu adipeux], approche ouverte

1.YC.59.^ ^ Destruction, peau de l'oreille**S** ⁴ **L** ²

Numéro de référence	Attribut facultatif ou obligatoire	Description de référence	Type d'attribut	Codes des attributs	Descriptions des attributs
S 4	Facultatif	Abandon	Situation	A	Abandon en cours d'intervention
L 2	Facultatif	Bilatéralité (optionnel)	Lieu	B	Bilatéral
				L	Gauche
				R	Droit
				S	Unilatéral (non spécifié si gauche ou droit)

Comprend: Ablation, peau (lésion) du lobe de l'oreille
Dermabrasion [aplanissement], peau de l'oreille
Électrolyse, peau de l'oreille
Épilation [retrait ou extraction], peau de l'oreille
Parage (débridement), peau (du lobe) de l'oreille
pour le contrôle d'une hémorragie, peau de l'oreille
Traitement au laser d'un hémangiome tubéreux, d'un angiome plan, d'acné rosacée, etc., peau de l'oreille

À l'exclusion de: Destruction, lésion avec extension au cartilage de l'oreille (voir [1.DA.59.^^](#))
 Destruction, peau de l'oreille avec peau du visage (voir [1.YF.59.^^](#))
 Parage (débridement) (simple), plusieurs sites (ou sites contigus) impliquant la peau de l'oreille et du visage (voir [1.YF.59.^^](#))
 Parage (débridement) avec couverture temporaire concomitante (Dermagraft, allogreffe prélevée sur un cadavre ou xénogreffe), peau de l'oreille (voir [1.YC.14.^^](#))
 Parage (débridement) avec réparation concomitante par greffon/lambeau, peau de l'oreille (voir [1.YC.80.^^](#))

1.YC.59.JA-AD	utilisation d'une cryosonde
1.YC.59.JA-AG	utilisation d'un laser [par exemple, dioxyde de carbone pour une ablation]
1.YC.59.JA-AL	utilisation d'un dispositif d'électrolyse
1.YC.59.JA-CF	utilisation d'un dispositif mécanique [papier abrasif, brosse métallique]
1.YC.59.JA-DN	utilisation d'un laser pulsé à colorant (ou à colorant accordable)
1.YC.59.JA-DP	utilisation d'un laser à rayons jaunes ou d'un laser à vapeur de cuivre
1.YC.59.JA-GX	utilisation d'un dispositif NCA [électrocautère]
1.YC.59.JA-X2	utilisation d'un agent produisant du froid, cryoréfrigérateur [azote liquide]
1.YC.59.JA-X7	utilisation d'un agent de cautérisation chimique

1.YC.80.^^ Réparation, peau de l'oreille

S 28 **L** 2 **E** 15

Numéro de référence	Attribut facultatif ou obligatoire	Description de référence	Type d'attribut	Codes des attributs	Descriptions des attributs
S 28	Facultatif	Situation du traitement 3A	Situation	D	Retardé (fermeture > 24 heures après le traumatisme)
				R	Reprise
				S	Par étape
L 2	Facultatif	Bilatéralité (optionnel)	Lieu	B	Bilatéral
				L	Gauche
				R	Droit
				S	Unilatéral (non spécifié si gauche ou droit)
E 15	Facultatif	Lacération	Étendue	E	5 à 10 cm
				G	Plus de 10 cm
				L	Moins de 5 cm

Comprend: Parage (débridement) [pour préparer le site receveur] en vue de la réparation par greffon/lambeau cutané
Réparation, lobe d'oreille (bifide)
Suture, peau de l'oreille

À l'exclusion de: Couverture de tissu temporaire uniquement, peau de l'oreille (voir [1.YC.14.^^](#))
Réparation du fibrocartilage du pavillon de l'oreille (voir [1.DA.80.^^](#))
Réparation, peau de l'oreille avec cuir chevelu (voir [1.YB.80.^^](#))
Réparation, peau de l'oreille avec sites contigus du visage (voir [1.YF.80.^^](#))

1.YC.80.JA-FF	utilisation d'un dispositif de fermeture (p.ex., clip, bandelette adhésive [Stéri-Strips])
1.YC.80.JA-XX-K	par homogreffe (par exemple, système de régénération tissulaire GRAFTJACKET)
1.YC.80.JA-XX-P	utilisation de tissu cultivé
1.YC.80.LA	par technique d'apposition [par exemple, suture]
1.YC.80.LA-W4	utilisation de colle pour l'apposition (par exemple, colle extra forte ou colle tissulaire Glustitch)
1.YC.80.LA-XX-A	par autogreffe d'épaisseur totale
1.YC.80.LA-XX-B	par autogreffe d'épaisseur partielle
1.YC.80.LA-XX-E	par lambeau local [par exemple, lambeau de rotation, d'avancement, de transposition, plastie en Z]

1.YC.87.^^ Excision partielle, peau de l'oreille

S 4 **L** 2 **E** 80

Numéro de référence	Attribut facultatif ou obligatoire	Description de référence	Type d'attribut	Codes des attributs	Descriptions des attributs
S 4	Facultatif	Abandon	Situation	A	Abandon en cours d'intervention
L 2	Facultatif	Bilatéralité (optionnel)	Lieu	B	Bilatéral
				L	Gauche
				R	Droit
				S	Unilatéral (non spécifié si gauche ou droit)
E 80	Facultatif	Chirurgie micrographique de Mohs	Étendue	0	Non applicable (p.ex., autre type d'excision)
				01	Une couche retirée
				02	Deux couches retirées
				03	Trois couches retirées
				04	Quatre couches retirées
				05	Cinq couches retirées
				06	Six couches retirées
				D	Plus de six couches retirées

Comprend: Libération [excision] de la cicatrice de rétraction, oreille
Résection, peau (lésion) de l'oreille

À l'exclusion de: Dermabrasion [aplanissement], peau de l'oreille (voir [1.YC.59.^^](#))
 Excision de sites contigus ou multiples de la peau de l'oreille et de la face (voir [1.YF.87.^^](#))
 Parage (débridement) (simple), avec couverture temporaire, peau de l'oreille (voir [1.YC.14.^^](#))
 Parage (débridement) [pour préparer le site receveur] en vue de la pose d'un greffon/lambeau cutané, oreille (voir [1.YC.80.^^](#))
 Parage (débridement) simple, peau du lobe de l'oreille (voir [1.YC.59.^^](#))
 Résection d'une lésion avec extension au cartilage de l'oreille (voir [1.DA.87.^^](#))

À codifier aussi: Toute assistance par microscope peropératoire (voir [3.YZ.94.^^](#))

Note: Utiliser ce code lorsque l'intervention définitive est l'excision (extensive) de la peau atteinte [par exemple, par une tumeur] et que la réparation du défaut chirurgical peut nécessiter l'utilisation d'un greffon/lambeau cutané de reconstruction.

1.YC.87.^^ Excision partielle, peau de l'oreille	approche ouverte [par excision]	approche ouverte [par excision] et laser
avec technique d'apposition [par exemple, suture, colle] pour la fermeture	1.YC.87.LA	1.YC.87.LA-AG
avec autogreffe d'épaisseur partielle	1.YC.87.LA-XX-B	1.YC.87.LA-AG-B
avec autogreffe d'épaisseur totale	1.YC.87.LA-XX-A	1.YC.87.LA-AG-A
avec lambeau local [par exemple, lambeau d'avancement]	1.YC.87.LA-XX-E	1.YC.87.LA-AG-E

1.YD.^^.^^ Interventions thérapeutiques sur la peau du nez

À l'exclusion de: Cartilage du nez (voir [1.ES.^^.^^](#))
 Nez (structures internes) (voir [1.ET.^^.^^](#))
 Sites contigus de la peau du nez avec la peau du visage (voir [1.YF.^^.^^](#))

1.YD.12.^^ Thérapie, peau du nez

Comprend: Hirudothérapie

1.YD.12.JA-LI	application externe d'un organisme vivant (par exemple, sangsues)
---------------	---

1.YD.13.^^ Contrôle d'une hémorragie, peau du nez

À l'exclusion de: Application d'un pansement compressif (voir [1.YD.14.^^](#))
 avec réparation chirurgicale et suture (voir [1.YD.80.^^](#))
 Contrôle d'une épistaxis (hémorragie nasale) (voir [1.ET.13.^^](#))
 Contrôle d'une hémorragie, peau du nez avec peau du visage (voir [1.YF.13.^^](#))
 Destruction ou ablation, peau du nez pour le contrôle d'une hémorragie (voir [1.YD.59.^^](#))
 Pharmacothérapie systémique pour le contrôle de l'hémorragie (voir [1.ZZ.35.^^](#))

1.YD.13.JA-C2	application locale d'un agent antihémorragique
1.YD.13.JN	par compression manuelle externe

1.YD.14.^^ Pansement, peau du nez

Comprend: Bandage, nez (plaie)
 Changement de pansement, peau du nez
 Couverture [tissu temporaire], peau du nez
 Parage (débridement) [simple] avec couverture de tissu temporaire, peau du nez

1.YD.14.JA-FJ	utilisation d'un pansement occlusif [par exemple, hydrocolloïde, goudron, paraffine, gaze, hydrogel]
1.YD.14.JA-FN	utilisation d'un pansement humide, mouillé
1.YD.14.JA-GN	utilisation d'un pansement compressif
1.YD.14.JA-H1	utilisation d'un pansement médicamenteux
1.YD.14.JA-T6	utilisation d'un pansement sec
1.YD.14.JA-XX-L	utilisation de tissu xénogénique [par exemple, xénogreffe (bioprothèse) de porc]
1.YD.14.JA-XX-N	utilisation de tissu synthétique [par exemple, Biobrane, Dermagraft]

1.YD.52.^^ Drainage, peau du nez**S** 4

Numéro de référence	Attribut facultatif ou obligatoire	Description de référence	Type d'attribut	Codes des attributs	Descriptions des attributs
S 4	Facultatif	Abandon	Situation	A	Abandon en cours d'intervention

Comprend: Aspiration, peau du nez
 Drainage [abcès, hématome], peau du nez

À l'exclusion de: Biopsie par aspiration (voir [2.YD.71.^^](#))

1.YD.52.HA	par aspiration (à l'aiguille)
1.YD.52.HA-TS	approche percutanée et conservation d'un drain in situ
1.YD.52.JA	expression manuelle externe (ou isolement d'une plaie infectée)
1.YD.52.LA	approche ouverte (incision)

1.YD.56.^^ Retrait d'un corps étranger, peau du nez**S** 4

Numéro de référence	Attribut facultatif ou obligatoire	Description de référence	Type d'attribut	Codes des attributs	Descriptions des attributs
S 4	Facultatif	Abandon	Situation	A	Abandon en cours d'intervention

Comprend: Extraction d'un corps étranger (superficiel, enfoui), peau du nez (par exemple, gravier, tique)

À l'exclusion de: Parage (débridement) avec retrait des débris, peau du nez (voir [1.YD.59.^^](#))

Note: Peut impliquer l'utilisation d'une irrigation ou d'un lavage à jet pulsé pour faciliter l'élimination de tous les débris du corps étranger.

1.YD.56.JA	approche externe (pour extraction simple)
1.YD.56.LA	approche ouverte (incision)

1.YD.59.^ Destruction, peau du nez**S** 4

Numéro de référence	Attribut facultatif ou obligatoire	Description de référence	Type d'attribut	Codes des attributs	Descriptions des attributs
S 4	Facultatif	Abandon	Situation	A	Abandon en cours d'intervention

Comprend:

Ablation, peau (lésion) du nez
 Dermabrasion [aplanissement], peau du nez
 Destruction, peau (lésion) du nez uniquement
 Parage (débridement) (simple), peau du nez
 Traitement au laser d'un hémangiome tubéreux, d'un angiome plan, d'acné rosacée, etc., peau du nez

À l'exclusion de:

Destruction, peau (lésion) du nez avec peau du visage (voir [1.YF.59.^](#))
 Parage (débridement) (simple), peau du nez avec visage (voir [1.YF.59.^](#))
 Parage (débridement) (simple), plusieurs sites ou sites contigus impliquant la peau du nez avec la peau du visage (voir [1.YF.59.^](#))
 Parage (débridement) avec couverture temporaire concomitante (Dermagraft, greffe prélevée sur un cadavre, xénogreffe), peau du nez (voir [1.YD.14.^](#))
 Parage (débridement) avec réparation concomitante par greffon/lambeau, peau du nez (voir [1.YD.80.^](#))
 Photothérapie, peau du nez (voir [1.YF.12.^](#))
 Traitement au laser (rayons verts) de l'hyperpigmentation, peau du nez (voir [1.YF.12.^](#))

1.YD.59.JA-AD	utilisation d'une cryosonde
1.YD.59.JA-AG	utilisation d'un laser [par exemple, dioxyde de carbone pour une ablation]
1.YD.59.JA-CF	utilisation d'un dispositif mécanique [papier abrasif, brosse métallique]
1.YD.59.JA-DN	utilisation d'un laser pulsé à colorant (ou à colorant accordable)
1.YD.59.JA-DP	utilisation d'un laser à rayons jaunes ou d'un laser à vapeur de cuivre
1.YD.59.JA-GX	utilisation d'un dispositif NCA
1.YD.59.JA-X2	utilisation d'un agent produisant du froid, cryoréfrigérateur [azote liquide]
1.YD.59.JA-X7	utilisation d'un agent de cautérisation chimique

1.YD.80.^ Réparation, peau du nez**S** 28 **E** 15

Numéro de référence	Attribut facultatif ou obligatoire	Description de référence	Type d'attribut	Codes des attributs	Descriptions des attributs
S 28	Facultatif	Situation du traitement 3A	Situation	D	Retardé (fermeture > 24 heures après le traumatisme)
				R	Reprise
				S	Par étape
E 15	Facultatif	Lacération	Étendue	E	5 à 10 cm
				G	Plus de 10 cm
				L	Moins de 5 cm

Comprend: Parage (débridement) [préparer le site récepteur] en vue de la réparation à l'aide d'un greffon/lambeau cutané, nez
Suture, peau du nez

À l'exclusion de: Couverture de tissu temporaire, peau du nez (voir [1.YD.14.^^](#))
Réparation avec extension au cartilage du nez (voir [1.ES.80.^^](#))
Réparation, peau du nez avec sites contigus du visage (voir [1.YF.80.^^](#))

À codifier aussi: Toute assistance par microscope peropératoire (voir [3.YZ.94.^^](#))

Ne pas utiliser: lorsque l'intervention définitive est une rhinoplastie (voir [1.ET.80.^^](#))

1.YD.80.JA-FF	utilisation d'un dispositif de fermeture (p.ex., clip, bandelette adhésive [Stéri-Strips])
1.YD.80.JA-XX-K	par homogreffe (par exemple, système de régénération tissulaire GRAFTJACKET)
1.YD.80.JA-XX-P	utilisation de tissu cultivé
1.YD.80.LA	par technique d'apposition [par exemple, suture]
1.YD.80.LA-W4	utilisation de colle pour l'apposition (par exemple, colle extra forte ou colle tissulaire Glustitch)
1.YD.80.LA-XX-A	par autogreffe d'épaisseur totale
1.YD.80.LA-XX-B	par autogreffe d'épaisseur partielle
1.YD.80.LA-XX-E	par lambeau local [par exemple, lambeau de rotation, d'avancement, de transposition, plastie en Z]
1.YD.80.LA-XX-F	par lambeau libre

1.YD.87.^^ Excision partielle, peau du nez

S 5 **E** 80

Numéro de référence	Attribut facultatif ou obligatoire	Description de référence	Type d'attribut	Codes des attributs	Descriptions des attributs
S 5	Facultatif	Traitement - situation 1	Situation	A	Abandon en cours d'intervention
				R	Reprise
E 80	Facultatif	Chirurgie micrographique de Mohs	Étendue	0	Non applicable (p.ex., autre type d'excision)
				01	Une couche retirée
				02	Deux couches retirées
				03	Trois couches retirées
				04	Quatre couches retirées
				05	Cinq couches retirées
				06	Six couches retirées
				D	Plus de six couches retirées

Comprend: Libération [excision] de la cicatrice de rétraction, nez
Résection, peau (lésion) du nez uniquement

À l'exclusion de: Débridement (parage) (simple), avec couverture de tissu temporaire, peau du nez (voir [1.YD.14.^^](#))
 Débridement (parage) (simple), peau du nez (voir [1.YD.59.^^](#))
 Débridement (parage) [préparer le site receveur] en vue de la pose d'un greffon ou d'un lambeau cutané, nez (voir [1.YD.80.^^](#))
 Dermabrasion [aplanissement], peau du nez (voir [1.YD.59.^^](#))
 Excision, sites contigus ou multiples de la peau du nez avec visage ou cuir chevelu (voir [1.YF.87.^^](#))
 Résection, lésion cutanée avec extension au cartilage du nez (voir [1.ES.87.^^](#))

À codifier aussi: Toute assistance par microscope peropératoire (voir [3.YZ.94.^^](#))

Note: Utiliser ce code lorsque l'intervention définitive consiste à exciser la peau atteinte [par exemple, par une tumeur] ou ayant subi un traumatisme [par exemple, une brûlure], et que la réparation du défaut chirurgical peut nécessiter l'utilisation d'un greffon/lambeau cutané de reconstruction.

1.YD.87.^^ Excision partielle, peau du nez	approche ouverte [par excision]	approche ouverte [par excision] et dermatome	approche ouverte [par excision] et laser
avec technique d'apposition [par exemple, suture, colle] pour la fermeture	1.YD.87.LA	1.YD.87.LA-AY	1.YD.87.LA-AG
avec autogreffe d'épaisseur totale	1.YD.87.LA-XX-A	1.YD.87.LA-AY-A	1.YD.87.LA-AG-A
avec autogreffe d'épaisseur partielle	1.YD.87.LA-XX-B	1.YD.87.LA-AY-B	1.YD.87.LA-AG-B
avec lambeau local [par exemple, lambeau d'avancement]	1.YD.87.LA-XX-E	1.YD.87.LA-AY-E	1.YD.87.LA-AG-E

1.YE.^^.^^ Interventions thérapeutiques sur la lèvre

Comprend: Muqueuse de la lèvre

À l'exclusion de: Cavité buccale (et structures environnantes) (voir [1.FK.^^.^^](#))
 Muqueuse buccale (voir [1.FG.^^.^^](#))
 Sites contigus de la peau de la lèvre avec la peau du visage (voir [1.YF.^^.^^](#))

1.YE.14.^^ Pansement, lèvre

Comprend: Bandage, plaie de la lèvre
 Changement du pansement, lèvre
 Couverture [tissu temporaire], lèvre
 Parage (débridement) avec couverture [tissu temporaire], lèvre

À l'exclusion de: Pansement, lèvre avec sites contigus du visage (voir [1.YF.14.^^](#))

1.YE.14.JA-FJ	utilisation d'un pansement occlusif [par exemple, hydrocolloïde, goudron, paraffine, gaze, hydrogel]
1.YE.14.JA-FN	utilisation d'un pansement humide, mouillé
1.YE.14.JA-GN	utilisation d'un pansement compressif
1.YE.14.JA-H1	utilisation d'un pansement médicamenteux
1.YE.14.JA-T6	utilisation d'un pansement sec
1.YE.14.JA-XX-L	utilisation de tissu xénogénique [par exemple, xélogreffe (bioprothèse) de porc]
1.YE.14.JA-XX-N	utilisation de tissu synthétique [par exemple, Biobrane, Dermagraft]

1.YE.52.^ ^ Drainage, lèvre**S** 4

Numéro de référence	Attribut facultatif ou obligatoire	Description de référence	Type d'attribut	Codes des attributs	Descriptions des attributs
S 4	Facultatif	Abandon	Situation	A	Abandon en cours d'intervention

Comprend: Aspiration, lèvre
Drainage [abcès, hématome], lèvre

À l'exclusion de: Biopsie par aspiration (voir [2.YE.71.^ ^](#))

1.YE.52.HA	par aspiration (à l'aiguille)
1.YE.52.HA-TS	approche percutanée et conservation d'un drain in situ
1.YE.52.JA	expression manuelle externe (ou isolement d'une plaie infectée)
1.YE.52.LA	approche ouverte (incision)

1.YE.56.^ ^ Retrait d'un corps étranger, lèvre**S** 4

Numéro de référence	Attribut facultatif ou obligatoire	Description de référence	Type d'attribut	Codes des attributs	Descriptions des attributs
S 4	Facultatif	Abandon	Situation	A	Abandon en cours d'intervention

Comprend: Extraction d'un corps étranger (superficiel, enfoui), lèvre

À l'exclusion de: Parage (débridement) avec retrait des débris, lèvre (voir [1.YE.59.^ ^](#))
Retrait d'un corps étranger, muqueuse buccale (voir [1.FG.56.^ ^](#))

Note: Peut impliquer l'utilisation d'une irrigation ou d'un lavage à jet pulsé pour faciliter l'élimination de tous les débris du corps étranger.

1.YE.56.JA	approche externe (pour extraction simple)
1.YE.56.LA	approche ouverte (incision)

1.YE.59.^ ^ Destruction, lèvre**S** 5

Numéro de référence	Attribut facultatif ou obligatoire	Description de référence	Type d'attribut	Codes des attributs	Descriptions des attributs
S 5	Facultatif	Traitement - situation 1	Situation	A	Abandon en cours d'intervention
				R	Reprise

Comprend: Ablation, peau (lésion) de la lèvre uniquement
Dermabrasion [aplanissement], lèvre
Parage (débridement) (simple), peau de la lèvre
Traitement au laser d'un hémangiome tubéreux, d'un angiome plan, d'acné rosacée, etc., peau de la lèvre uniquement

À l'exclusion de: Destruction, (lésion) peau de la lèvre avec peau du visage (voir [1.YF.59.^^](#))
 Parage (débridement) (simple), peau de la lèvre avec visage (voir [1.YF.59.^^](#))
 Parage (débridement) (simple), plusieurs sites (ou sites contigus) impliquant la peau de la lèvre avec peau du visage (voir [1.YF.59.^^](#))
 Parage (débridement) avec couverture temporaire concomitante (Dermagraft, allogreffe prélevée sur un cadavre ou xénogreffe), peau de la lèvre (voir [1.YE.14.^^](#))
 Photothérapie, peau de la lèvre (voir [1.YF.12.^^](#))
 Traitement au laser (rayons verts) de l'hyperpigmentation, peau de la lèvre (voir [1.YF.12.^^](#))

1.YE.59.JA-AD	utilisation d'une crysonde
1.YE.59.JA-AG	utilisation d'un laser
1.YE.59.JA-CF	utilisation d'un dispositif mécanique [papier abrasif, brosse métallique]
1.YE.59.JA-GX	utilisation d'un dispositif NCA
1.YE.59.JA-X2	utilisation d'un agent produisant du froid, cryoréfrigérateur [azote liquide]
1.YE.59.JA-X7	utilisation d'un agent de cautérisation chimique

1.YE.74.^^ Fixation, lèvre

S 5

Numéro de référence	Attribut facultatif ou obligatoire	Description de référence	Type d'attribut	Codes des attributs	Descriptions des attributs
S 5	Facultatif	Traitement - situation 1	Situation	A	Abandon en cours d'intervention
				R	Reprise

Comprend: Lifting de la lèvre

1.YE.74.LA approche ouverte

1.YE.78.^^ Réparation de réduction, lèvre

S 5

Numéro de référence	Attribut facultatif ou obligatoire	Description de référence	Type d'attribut	Codes des attributs	Descriptions des attributs
S 5	Facultatif	Traitement - situation 1	Situation	A	Abandon en cours d'intervention
				R	Reprise

Comprend: Cheiloplastie de réduction
 Modelage, lèvre (sans augmentation)
 Rasage de lèvre

1.YE.78.LA approche ouverte (par excision)
 1.YE.78.LA-AG approche ouverte (par excision) et utilisation d'un laser

1.YE.79.^.^ Réparation d'augmentation, lèvre**S** 5

Numéro de référence	Attribut facultatif ou obligatoire	Description de référence	Type d'attribut	Codes des attributs	Descriptions des attributs
S 5	Facultatif	Traitement - situation 1	Situation	A	Abandon en cours d'intervention
				R	Reprise

Comprend: Chéiloplastie d'augmentation
Greffe de graisse, lèvre

1.YE.79.^.^ Réparation d'augmentation, lèvre	approche ouverte [par excision]	approche percutanée [à l'aiguille]
utilisation d'une autogreffe [par exemple, greffe de tissu adipeux autogène]	1.YE.79.LA-XX-A	1.YE.79.HA-XX-A
utilisation de tissu synthétique [par exemple, silicone]	1.YE.79.LA-XX-N	1.YE.79.HA-XX-N
utilisation d'une xélogreffe [par exemple, tissu xénogénique (bioprothèse) de collagène bovin]	1.YE.79.LA-XX-L	1.YE.79.HA-XX-L
utilisation d'une homogreffe (par exemple, alloderme)	1.YE.79.LA-XX-K	—

1.YE.80.^.^ Réparation, lèvre**S** 28 **E** 15

Numéro de référence	Attribut facultatif ou obligatoire	Description de référence	Type d'attribut	Codes des attributs	Descriptions des attributs
S 28	Facultatif	Situation du traitement 3A	Situation	D	Retardé (fermeture > 24 heures après le traumatisme)
				R	Reprise
				S	Par étape
E 15	Facultatif	Lacération	Étendue	E	5 à 10 cm
				G	Plus de 10 cm
				L	Moins de 5 cm

Comprend: Chéiloplastie
Parage (débridement) [pour préparer le site receveur] en vue de la réparation à l'aide d'un greffon/lambeau cutané, lèvre
Réparation, bec-de-lièvre
Substitution, lèvre
Suture, peau et muqueuse de la lèvre

À l'exclusion de: Augmentation, lèvre (voir [1.YE.79.^^](#))
 Chéiloplastie de réduction (voir [1.YE.78.^^](#))
 Couverture de tissu temporaire, peau de la lèvre (voir [1.YE.14.^^](#))
 Réparation de la muqueuse buccale (voir [1.FG.80.^^](#))
 Réparation, peau de la lèvre avec sites contigus du visage (voir [1.YF.80.^^](#))
 Réparation, peau de la lèvre et du cuir chevelu (voir [1.YF.80.^^](#))

À codifier aussi: toute reconstruction de la musculature nasolabiale (p.ex., en cas de chéilorhinoplastie pour réparer un bec-de-lièvre) (voir [1.EP.80.^^](#))

1.YE.80.LA	par technique d'apposition [par exemple, suture]
1.YE.80.LA-W4	utilisation de colle pour l'apposition (par exemple, colle extra forte ou colle tissulaire Glustitch)
1.YE.80.LA-XX-A	par autogreffe d'épaisseur totale
1.YE.80.LA-XX-B	par autogreffe d'épaisseur partielle
1.YE.80.LA-XX-E	par lambeau local [par exemple, lambeau de rotation, d'avancement, de transposition, plastie en Z, Millard]
1.YE.80.LA-XX-K	par homogreffe [p.ex., alloderme]

1.YE.87.^^ Excision partielle, lèvre

S 5 **E** 80

Numéro de référence	Attribut facultatif ou obligatoire	Description de référence	Type d'attribut	Codes des attributs	Descriptions des attributs
S 5	Facultatif	Traitement - situation 1	Situation	A	Abandon en cours d'intervention
				R	Reprise
E 80	Facultatif	Chirurgie micrographique de Mohs	Étendue	0	Non applicable (p.ex., autre type d'excision)
				01	Une couche retirée
				02	Deux couches retirées
				03	Trois couches retirées
				04	Quatre couches retirées
				05	Cinq couches retirées
				06	Six couches retirées
				D	Plus de six couches retirées

Comprend: Libération [excision] de la cicatrice de rétraction, lèvre
 Résection, peau (lésion) de la lèvre uniquement
 Vermilionectomie

À l'exclusion de: Dermabrasion [aplanissement], lèvre (voir [1.YE.59.^^](#))
 Excision, lésion de la muqueuse buccale n'affectant que la face interne de la lèvre (voir [1.FG.87.^^](#))
 Excision, sites contigus ou multiples de la peau de la lèvre avec visage (voir [1.YF.87.^^](#))
 Parage (débridement) (simple), peau de la lèvre (voir [1.YE.59.^^](#))
 Parage (débridement) (simple), peau de la lèvre avec autres sites du visage (voir [1.YF.59.^^](#))
 Parage (débridement) [pour préparer le site receveur] en vue de la réparation à l'aide d'un greffon/lambeau cutané, lèvre (voir [1.YE.80.^^](#))

À codifier aussi: Toute assistance par microscope peropératoire (voir [3.YZ.94.^^](#))

Note: Utiliser ce code lorsque l'intervention définitive est l'excision (extensive) de la peau atteinte [par exemple, par une tumeur] et que la réparation du défaut chirurgical peut nécessiter l'utilisation d'un greffon/lambeau cutané de reconstruction.

1.YE.87.^.^ Excision partielle, lèvre	approche ouverte [par excision]	approche ouverte [par excision] et laser	approche ouverte avec résection cunéiforme
sans réparation des tissus	1.YE.87.LA	1.YE.87.LA-AG	1.YE.87.WJ
avec lambeau local [par exemple, lambeau de rotation, d'avancement, de transposition, plastie en Z]	1.YE.87.LA-XX-E	1.YE.87.LA-AG-E	1.YE.87.WJ-XX-E

1.YF.^.^.^ Interventions thérapeutiques sur la peau du visage

Comprend: Peau de la joue
 Peau de la tempe
 Peau de régions contiguës du visage
 Peau de régions contiguës du visage, du cou et du cuir chevelu
 Peau du menton

À l'exclusion de: Peau de l'oreille uniquement (voir [1.YC.^.^.^](#))
 Peau de la lèvre uniquement (voir [1.YE.^.^.^](#))
 Peau de la paupière uniquement (voir [1.CX.^.^.^](#))
 Peau du cou uniquement (voir [1.YG.^.^.^](#))
 Peau du cuir chevelu uniquement (voir [1.YA.^.^.^](#))
 Peau du front uniquement (voir [1.YB.^.^.^](#))
 Peau du nez uniquement (voir [1.YD.^.^.^](#))
 Sites contigus impliquant la peau du cou avec la peau du cuir chevelu uniquement (voir [1.YG.^.^.^](#))

1.YF.06.^.^ Hypothermie, peau du visage

Comprend: Application d'éléments froids, peau du visage
 peau du front, du nez, de l'oreille, du cou et/ou des sites contigus

1.YF.06.JA-KL	utilisation d'une vessie de glace
1.YF.06.JA-KM	utilisation d'une compresse fraîche, froide ou d'un bain aqueux

1.YF.07.^.^ Hyperthermie, peau du visage

Comprend: Application d'éléments chauds, peau du front
 peau du front, du nez, de l'oreille, du cou et/ou des sites contigus

1.YF.07.JA-KH	utilisation d'une source de chaleur sèche [par exemple, bouillotte, sachet chauffant]
1.YF.07.JA-KJ	utilisation de compresses tièdes (par intermittence ou en permanence)

1.YF.09.^.^ Stimulation, peau du visage

Comprend: Resserrement thermique, peau du visage
Stimulation électrique, peau du visage

Note: Implique la stimulation à la surface de la peau (lésion) pour produire le dépôt de collagène.

1.YF.09.JA-AW	utilisation d'une sonde émettrice de radiofréquences [p.ex., Radiosthermaplastic, Thermage, ThermoCool, ThermoLift]
1.YF.09.JA-DV	utilisation d'un stimulateur électrique externe

1.YF.12.^.^ Thérapie, peau du visage

Comprend: Hirudothérapie
Photothérapie, peau du cou
Photothérapie, peau du visage
Thérapie, laser, peau du cou (traitement de l'hyperpigmentation)
Thérapie, laser, peau du visage (traitement de l'hyperpigmentation)

À l'exclusion de: Destruction [lésion], peau du visage ou du cou (voir [1.YF.59.^.^](#))
Thérapie, peau du cuir chevelu (voir [1.YA.12.^.^](#))

1.YF.12.JA-AG	utilisation d'un laser NCA [par exemple, rayons verts]
1.YF.12.JA-DQ	utilisation de rayonnements (rayons) ultraviolets
1.YF.12.JA-LI	application externe d'un organisme vivant (par exemple, sangsues)

1.YF.13.^.^ Contrôle d'une hémorragie, peau du visage

À l'exclusion de: Application d'un pansement compressif (voir [1.YF.14.^.^](#))
avec réparation chirurgicale et suture (voir [1.YF.80.^.^](#))
Destruction ou ablation, peau du visage pour le contrôle d'une hémorragie (voir [1.YF.59.^.^](#))
Pharmacothérapie systémique pour le contrôle de l'hémorragie (voir [1.ZZ.35.^.^](#))

1.YF.13.JA-C2	application locale d'un agent antihémorragique Comprend: acide aminocaproïque, aprotinine, phytonadione, thrombine, facteur VIII de la coagulation
1.YF.13.JN	par compression manuelle externe

1.YF.14.^ ^ Pansement, peau du visage

Comprend: Application, pansement compressif pour contrôler l'hémorragie, peau
 Asticot-thérapie (larves)
 Bandage, visage (plaie)
 Changement du pansement, visage
 Couverture [tissu temporaire], visage
 Pansement, peau du visage avec cou ou cuir chevelu
 Parage (débridement) [simple] avec couverture de tissu temporaire, visage

À l'exclusion de: Pansement (topique), nez uniquement (voir [1.YD.14.^ ^](#))
 Pansement, cuir chevelu uniquement (voir [1.YA.14.^ ^](#))
 Pansement, front uniquement (voir [1.YB.14.^ ^](#))
 Pansement, lèvre uniquement (voir [1.YE.14.^ ^](#))
 Pansement, peau du lobe de l'oreille uniquement (voir [1.YC.14.^ ^](#))

1.YF.14.JA-FJ	utilisation d'un pansement occlusif [par exemple, hydrocolloïde, goudron, paraffine, gaze, hydrogel]
1.YF.14.JA-FN	utilisation d'un pansement humide, mouillé
1.YF.14.JA-GN	utilisation d'un pansement compressif
1.YF.14.JA-H1	utilisation d'un pansement médicamenteux
1.YF.14.JA-LI	application externe d'un organisme vivant [par exemple, asticots]
1.YF.14.JA-NP	utilisation d'un paquetage
1.YF.14.JA-T6	utilisation d'un pansement sec
1.YF.14.JA-XX-L	utilisation de tissu xénogénique [par exemple, xénogreffe (bioprothèse) de porc]
1.YF.14.JA-XX-N	utilisation de tissu synthétique [par exemple, Biobrane, Dermagraft]

1.YF.26.^ ^ Brachythérapie, peau du visage**S** 35

Numéro de référence	Attribut facultatif ou obligatoire	Description de référence	Type d'attribut	Codes des attributs	Descriptions des attributs
S 35	Facultatif	Implant - situation	Situation	P M	Implant permanent - Matériel radioactif laissé en place en permanence
				T M	Implant temporaire - Matériel radioactif retiré à la fin du traitement

Comprend: comprenant les sites contigus du cuir chevelu, des lèvres, du front, du nez, de l'oreille et du cou
 Endocuriethérapie, peau du visage (y compris du cuir chevelu, du front, de l'oreille, du nez, des lèvres, du cou)
 Implantation de matériel radioactif, peau du visage (y compris du cuir chevelu, du front, de l'oreille, du nez, des lèvres, du cou)
 Radiothérapie interstitielle, peau du visage (y compris du cuir chevelu, du front, de l'oreille, du nez, des lèvres, du cou)

À l'exclusion de: Curiethérapie (brachythérapie), structures internes du nez (voir [1.ET.26.^ ^](#))

À codifier aussi: Toute implantation concomitante d'applicateurs ou de conduits de curiethérapie (brachythérapie) [p.ex., aiguilles, cathéters] afin d'accéder au site de traitement (voir [1.YF.53.^ ^](#))

Note: La curiethérapie (brachythérapie) comporte en général deux phases distinctes. La première phase comprend l'insertion d'applicateurs ou de conduits non radioactifs [p.ex., aiguilles creuses, cathéters, endoprothèses [stents, tuteurs], etc.] destinés à recevoir ou à transmettre le matériel radioactif dans l'organisme. La deuxième phase correspond au chargement différé du matériel radioactif [p.ex., grains, pastilles, fils, etc.] dans l'applicateur ou le conduit.

1.YF.26.HA	approche percutanée (cathéter ou aiguille)
1.YF.26.JA	approche externe [p.ex., moule de surface]
1.YF.26.LA	approche ouverte

1.YF.27.^ ^ Rayonnements, peau du visage

Comprend: Téléthérapie, peau du visage (incluant la peau du cuir chevelu, du front, de l'oreille, du nez, des lèvres, du cou)
 Thérapie, rayonnements [radiothérapie], peau du visage (incluant la peau du cuir chevelu, du front, de l'oreille, du nez, des lèvres, du cou)

Note: Peut comprendre des sites contigus du cuir chevelu, des lèvres, du front, du nez, de l'oreille et du cou.

1.YF.27.JA	faisceau externe
------------	------------------

1.YF.35.^ ^ Pharmacothérapie (locale), peau du visage

- Comprend:** Application d'un agent, peau du visage
Friction [massage] de la peau avec un agent
Injection, peau du visage
Instillation, peau du visage
Irrigation, peau du visage
Nettoyage, plaie de la peau du visage NCA
Soins de la peau, traitement topique
Tatouage, peau du visage
traitement de la peau du front, du nez, de l'oreille, du cou et de sites contigus
- À l'exclusion de:** Assistance en matière d'hygiène personnelle (voir [7.SC.01.^ ^](#))
contrôle d'une hémorragie (voir [1.YF.13.^ ^](#))
Irrigation avec drainage, peau du visage (voir [1.YF.52.^ ^](#))
Pharmacothérapie systémique (voir [1.ZZ.35.^ ^](#))
- Ne pas utiliser:** Quand la préparation de la peau fait partie d'une autre intervention

1.YF.35.^ ^ Pharmacothérapie (locale), peau du visage	approche percutanée [à l'aiguille]	application topique ou instillation directe dans la plaie
utilisation d'une solution d'irrigation antiinfectieuse	—	1.YF.35.JA-D1 Comprend: • chlorhexidine, néomycine
utilisation d'une solution d'irrigation salée	—	1.YF.35.JA-D2 Comprend: • chlorure de sodium
utilisation d'une autre solution d'irrigation	—	1.YF.35.JA-D3 Comprend: • sorbitol, mannitol
utilisation d'un agent antifongique	—	1.YF.35.JA-G1 Comprend: • nystatine, clotrimazole, miconazole, tolnaftate
utilisation d'un agent émollient et protecteur	—	1.YF.35.JA-G2 Comprend: • silicone, diméthicone, oxyde de zinc, urée, agents de protection contre les UV
utilisation d'un agent pour le traitement des plaies et des ulcères	—	1.YF.35.JA-G3 Comprend: • sutillains, collagénase, dextranome
utilisation d'un agent antiprurigineux	—	1.YF.35.JA-G4 Comprend: • diphenhydramine, lidocaïne, benzocaïne, crotamiton, calamine
utilisation d'un agent antipsoriasique	—	1.YF.35.JA-G5 Comprend: • préparations à base de goudron, anthraline, méthoxsalen
utilisation d'un agent chimiothérapeutique et d'un agent antibiotique	1.YF.35.HA-G6 Comprend: • acide fusidique, bacitracine, polymyxine, mupirocine, idoxuridine, acyclovir à usage topique	1.YF.35.JA-G6 Comprend: • acide fusidique, bacitracine, polymyxine, mupirocine, idoxuridine, acyclovir à usage topique
utilisation d'un agent corticostéroïde	1.YF.35.HA-G7 Comprend: • hydrocortisone, triamcinolone, clobétasol, betaméthasone	1.YF.35.JA-G7 Comprend: • hydrocortisone, triamcinolone, clobétasol, betaméthasone
utilisation d'un agent antiseptique et d'un agent désinfectant	—	1.YF.35.JA-G8 Comprend: • chlorhexidine, hexachlorophène, iode, clioquinol, alcool isopropylique
utilisation d'une autre préparation dermatologique	—	1.YF.35.JA-H3 Comprend: • shampooings médicamenteux, préparations pour le traitement des verrues, minoxidil
utilisation d'un agent immunomodulateur	1.YF.35.HA-M7 Comprend: • BCG, interféron alpha, filgrastim, interféron bêta 1B, lévamisole	—

1.YF.35.^.^ Pharmacothérapie (locale), peau du visage	approche percutanée [à l'aiguille]	application topique ou instillation directe dans la plaie
utilisation d'un agent pharmacologique NCA	1.YF.35.HA-T9	1.YF.35.JA-T9
utilisation d'un agent d'augmentation	1.YF.35.HA-W1	—
utilisation d'un agent de blanchiment [par exemple, azote liquide en cas d'hyperpigmentation]	—	1.YF.35.JA-X1
utilisation d'un agent de séchage [par exemple, air, sels d'aluminium, amidon, poudres]	—	1.YF.35.JA-X3
utilisation d'un agent colorant	1.YF.35.HA-X4	—
utilisation d'un agent NCA [par exemple, peptides synthétiques en vue de la formation d'une cicatrice]	1.YF.35.HA-Z9	1.YF.35.JA-Z9
utilisation d'un agent anesthésique local	1.YF.35.HA-P1	1.YF.35.JA-P1

1.YF.52.^.^ Drainage, peau du visage**S** 4

Numéro de référence	Attribut facultatif ou obligatoire	Description de référence	Type d'attribut	Codes des attributs	Descriptions des attributs
S 4	Facultatif	Abandon	Situation	A	Abandon en cours d'intervention

Comprend: Aspiration, peau du visage
Drainage [abcès, hématome], peau du visage NCA

À l'exclusion de: Biopsie par aspiration (voir [2.YF.71.^.^](#))

1.YF.52.HA	par aspiration (à l'aiguille)
1.YF.52.HA-TS	approche percutanée et conservation d'un drain in situ
1.YF.52.JA	expression manuelle externe (ou isolement d'une plaie infectée)
1.YF.52.LA	approche ouverte (incision)

1.YF.53.^.^ Implantation d'un appareil interne, peau du visage**S** 5

Numéro de référence	Attribut facultatif ou obligatoire	Description de référence	Type d'attribut	Codes des attributs	Descriptions des attributs
S 5	Facultatif	Traitement - situation 1	Situation	A	Abandon en cours d'intervention
				R	Reprise

Comprend: Implantation, applicateur de curiethérapie (brachythérapie), peau du visage

À l'exclusion de: Expansion d'un dispositif déjà en place (voir [1.YF.54.^^](#))

À codifier aussi: Tout chargement concomitant d'un applicateur de curiethérapie (brachythérapie) (voir [1.YF.26.^^](#))

1.YF.53.DA-TP	prothèse d'expansion, approche endoscopique
1.YF.53.HA-EM	applicateur de curiethérapie (brachythérapie), approche percutanée
1.YF.53.LA-EM	applicateur de curiethérapie (brachythérapie), approche ouverte
1.YF.53.LA-TP	prothèse d'expansion, approche ouverte
1.YF.53.LA-TS	drain de plaie, approche ouverte

1.YF.54.^^ Gestion d'un appareil interne, peau du visage

S 4

Numéro de référence	Attribut facultatif ou obligatoire	Description de référence	Type d'attribut	Codes des attributs	Descriptions des attributs
S 4	Facultatif	Abandon	Situation	A	Abandon en cours d'intervention

Comprend: Expansion/réduction de la prothèse d'expansion
Gonflement/ajustement de la prothèse d'expansion

1.YF.54.HA-G2	approche percutanée (à l'aiguille) et utilisation d'un agent synthétique [par exemple, de la silicone]
1.YF.54.HA-W1	approche percutanée (à l'aiguille) et utilisation d'un agent d'augmentation [par exemple, solution saline, soja]

1.YF.55.^^ Retrait d'un appareil, peau du visage

S 4

Numéro de référence	Attribut facultatif ou obligatoire	Description de référence	Type d'attribut	Codes des attributs	Descriptions des attributs
S 4	Facultatif	Abandon	Situation	A	Abandon en cours d'intervention

Comprend: peau de l'oreille, du nez, de la lèvre et de sites contigus
Retrait de sutures (clips, etc.), peau du visage

À l'exclusion de: dans le cadre d'une intervention de réparation plus définitive
Retrait d'un dispositif, tissus mous de la tête et du cou (voir [1.EQ.55.^^](#))

1.YF.55.DA-TP	prothèse d'expansion, approche endoscopique
1.YF.55.JA-EB	implant radioactif, approche externe
1.YF.55.JA-FF	d'un dispositif de fermeture [p. ex., suture, clip, etc], approche externe
1.YF.55.JA-NP	paquetage, approche externe
1.YF.55.JA-TS	drain de plaie, approche externe
1.YF.55.LA-EB	implant radioactif, approche ouverte
1.YF.55.LA-TP	prothèse d'expansion, approche ouverte

1.YF.56.^ ^ Retrait d'un corps étranger, peau du visage**S** 4

Numéro de référence	Attribut facultatif ou obligatoire	Description de référence	Type d'attribut	Codes des attributs	Descriptions des attributs
S 4	Facultatif	Abandon	Situation	A	Abandon en cours d'intervention

Comprend: Extraction d'un corps étranger (superficiel, enfoui), peau du visage (par exemple, gravier, tique)

À l'exclusion de: Parage (débridement) avec retrait des débris, peau du visage (voir [1.YF.59.^ ^](#))

Note: Peut impliquer l'utilisation d'une irrigation ou d'un lavage à jet pulsé pour faciliter l'élimination de tous les débris du corps étranger.

1.YF.56.JA approche externe (pour extraction simple)

1.YF.56.LA approche ouverte (incision)

1.YF.57.^ ^ Extraction, peau du visage**S** 4

Numéro de référence	Attribut facultatif ou obligatoire	Description de référence	Type d'attribut	Codes des attributs	Descriptions des attributs
S 4	Facultatif	Abandon	Situation	A	Abandon en cours d'intervention

Comprend: traitement de l'acné

1.YF.57.JA-CF utilisation d'un dispositif mécanique

1.YF.57.JH par expression manuelle

1.YF.58.^ ^ Prélèvement, peau du visage**S** 4

Numéro de référence	Attribut facultatif ou obligatoire	Description de référence	Type d'attribut	Codes des attributs	Descriptions des attributs
S 4	Facultatif	Abandon	Situation	A	Abandon en cours d'intervention

À l'exclusion de: Lambeaux musculo-cutanés (voir Prélèvement, muscle, par site)

1.YF.58.LA-XX-A d'une autogreffe d'épaisseur totale par approche ouverte

1.YF.58.LA-XX-B d'une autogreffe d'épaisseur partielle par approche ouverte

1.YF.58.LA-XX-F d'un lambeau libre, par approche ouverte [par exemple, lambeau fasciocutané]

1.YF.59.^ ^ Destruction, peau du visage**S** 5

Numéro de référence	Attribut facultatif ou obligatoire	Description de référence	Type d'attribut	Codes des attributs	Descriptions des attributs
S 5	Facultatif	Traitement - situation 1	Situation	A	Abandon en cours d'intervention
				R	Reprise

Comprend:

Ablation, peau (lésion) du visage
 Dermabrasion [aplanissement], peau du visage NCA
 Destruction, peau (lésion) de sites contigus ou multiples du visage, du cou et du cuir chevelu
 Électrolyse, poils du visage
 Épilation [retrait ou extraction], peau du visage
 Parage (débridement) (simple), peau du visage pour le contrôle d'une hémorragie, peau du visage
 Traitement au laser d'un hémangiome tubéreux, d'un angiome plan, d'acné rosacée, etc., peau du visage

À l'exclusion de:

Destruction, peau de l'oreille uniquement (voir [1.YC.59.^ ^](#))
 Destruction, peau de la lèvre uniquement (voir [1.YE.59.^ ^](#))
 Destruction, peau de la paupière uniquement (voir [1.CX.59.^ ^](#))
 Destruction, peau du cou uniquement (voir [1.YG.59.^ ^](#))
 Destruction, peau du cuir chevelu uniquement (voir [1.YA.59.^ ^](#))
 Destruction, peau du front uniquement (voir [1.YB.59.^ ^](#))
 Destruction, peau du nez uniquement (voir [1.YD.59.^ ^](#))
 Parage (débridement) avec couverture de tissu temporaire (p.ex., Dermagraft, xénogreffe, allogreffe prélevée sur un cadavre) d'une plaie du visage (voir [1.YF.14.^ ^](#))
 Photothérapie, peau du visage ou du cou (voir [1.YF.12.^ ^](#))
 Traitement au laser de l'hyperpigmentation du visage uniquement (voir [1.YF.12.^ ^](#))

Note:

La destruction de la lésion peut entraîner le retrait d'un tatouage, d'un hémangiome tubéreux, d'un angiome plan, d'acné rosacée, etc., sur la peau du visage.

1.YF.59.JA-AD	utilisation d'une cryosonde
1.YF.59.JA-AG	utilisation d'un laser NCA [par exemple, le dioxyde de carbone pour une ablation]
1.YF.59.JA-AL	utilisation d'un dispositif d'électrolyse
1.YF.59.JA-CF	utilisation d'un dispositif mécanique [papier abrasif, brosse métallique]
1.YF.59.JA-DM	utilisation d'un laser de rubis [par exemple, pour le retrait d'un tatouage]
1.YF.59.JA-DN	utilisation d'un laser pulsé à colorant (ou à colorant accordable)
1.YF.59.JA-DP	utilisation d'un laser à rayons jaunes ou d'un laser à vapeur de cuivre
1.YF.59.JA-GX	utilisation d'un dispositif NCA [électrocautère]
1.YF.59.JA-X2	utilisation d'un agent produisant du froid, cryoréfrigérateur [azote liquide]
1.YF.59.JA-X7	utilisation d'un agent de cautérisation chimique

1.YF.74.^.^ Fixation, peau du visage**S** 5

Numéro de référence	Attribut facultatif ou obligatoire	Description de référence	Type d'attribut	Codes des attributs	Descriptions des attributs
S 5	Facultatif	Traitement - situation 1	Situation	A	Abandon en cours d'intervention
				R	Reprise

Comprend: Lifting du visage (avec ou sans lissage du cou)
Lifting, joue
Remodelage (rhytidectomie)

À l'exclusion de: Remodelage du cou uniquement (voir [1.YG.74.^.^](#))

À codifier aussi: Toute blépharoplastie concomitante (voir [1.CX.78.^.^](#))

1.YF.74.DA approche endoscopique
1.YF.74.LA approche ouverte [par exemple, par apposition, sutures]
1.YF.74.LA-XX-E approche ouverte et utilisation d'un lambeau local [par exemple, fermeture de plaie en T avec plastie en Z]

1.YF.78.^.^ Réparation de réduction, peau du visage**S** 5

Numéro de référence	Attribut facultatif ou obligatoire	Description de référence	Type d'attribut	Codes des attributs	Descriptions des attributs
S 5	Facultatif	Traitement - situation 1	Situation	A	Abandon en cours d'intervention
				R	Reprise

Comprend: avec solution tumescence
Liposuction, visage et cou
Réduction du tissu adipeux, visage

À l'exclusion de: pour la peau du cou uniquement (voir [1.YG.78.^.^](#))

1.YF.78.HA-GX approche percutanée et dispositif NCA
1.YF.78.HA-TK approche percutanée et dispositif de succion
Comprend: Liposuction uniquement

1.YF.80.^ ^ Réparation, peau du visage**S** 28 **E** 15

Numéro de référence	Attribut facultatif ou obligatoire	Description de référence	Type d'attribut	Codes des attributs	Descriptions des attributs
S 28	Facultatif	Situation du traitement 3A	Situation	D	Retardé (fermeture > 24 heures après le traumatisme)
				R	Reprise
				S	Par étape
E 15	Facultatif	Lacération	Étendue	E	5 à 10 cm
				G	Plus de 10 cm
				L	Moins de 5 cm

Comprend: Parage (débridement) [pour préparer le site receveur] en vue de la réparation à l'aide d'un greffon/lambeau cutané, visage
 Réparation, peau du visage avec cou ou cuir chevelu
 Suture, peau du visage

À l'exclusion de: Couverture [tissu temporaire], peau du visage (voir [1.YF.14.^ ^](#))
 Réparation avec extension aux muscles du visage (voir [1.EP.80.^ ^](#))
 Réparation, peau de l'oreille uniquement (voir [1.YC.80.^ ^](#))
 Réparation, peau de la lèvre uniquement (voir [1.YE.80.^ ^](#))
 Réparation, peau du cuir chevelu uniquement (voir [1.YA.80.^ ^](#))
 Réparation, peau du front uniquement (voir [1.YB.80.^ ^](#))
 Réparation, peau du nez uniquement (voir [1.YD.80.^ ^](#))

À codifier aussi: Toute assistance par microscope peropératoire (voir [3.YZ.94.^ ^](#))

1.YF.80.HA-XX-A	injection percutanée d'autogreffe grasseuse
1.YF.80.JA-FF	utilisation d'un dispositif de fermeture (p. ex., clip, bandelette adhésive [Stéri-Strips])
1.YF.80.JA-XX-K	par homogreffe (par exemple, système de régénération tissulaire GRAFTJACKET)
1.YF.80.JA-XX-P	utilisation de tissu cultivé
1.YF.80.LA	par technique d'apposition (suture)
1.YF.80.LA-W4	utilisation de colle pour l'apposition (par exemple, colle extra forte ou colle tissulaire Glustitch)
1.YF.80.LA-XX-A	par autogreffe d'épaisseur totale
1.YF.80.LA-XX-B	par autogreffe d'épaisseur partielle
1.YF.80.LA-XX-E	par lambeau local [par exemple, lambeau de rotation, d'avancement, de transposition, plastie en Z]
1.YF.80.LA-XX-F	par lambeau libre [par exemple, lambeau libre microvasculaire]
1.YF.80.LA-XX-G	par lambeau pédiculé

1.YF.87.^ ^ Excision partielle, peau du visage**S** 5 **E** 80

Numéro de référence	Attribut facultatif ou obligatoire	Description de référence	Type d'attribut	Codes des attributs	Descriptions des attributs
S 5	Facultatif	Traitement - situation 1	Situation	A	Abandon en cours d'intervention
				R	Reprise
E 80	Facultatif	Chirurgie micrographique de Mohs	Étendue	0	Non applicable (p.ex., autre type d'excision)
				01	Une couche retirée
				02	Deux couches retirées
				03	Trois couches retirées
				04	Quatre couches retirées
				05	Cinq couches retirées
				06	Six couches retirées
				D	Plus de six couches retirées

Comprend: Libération [excision] de la cicatrice de rétraction, visage
Résection, (lésion) peau du visage

À l'exclusion de: Dermabrasion [aplanissement], peau du visage NCA (voir [1.YF.59.^ ^](#))
Excision, peau de l'oreille uniquement (voir [1.YC.87.^ ^](#))
Excision, peau de la lèvre uniquement (voir [1.YE.87.^ ^](#))
Excision, peau de la paupière uniquement (voir [1.CX.87.^ ^](#))
Excision, peau du cou uniquement (voir [1.YG.87.^ ^](#))
Excision, peau du cuir chevelu uniquement (voir [1.YA.87.^ ^](#))
Excision, peau du front uniquement (voir [1.YB.87.^ ^](#))
Excision, peau du nez uniquement (voir [1.YD.87.^ ^](#))
Parage (débridement) (simple), avec couverture temporaire (par exemple, Dermagraft, xénogreffe, allogreffe prélevée sur un cadavre), peau du visage (voir [1.YF.14.^ ^](#))
Parage (débridement) (simple), peau du visage (voir [1.YF.59.^ ^](#))
Parage (débridement) [pour préparer le site receveur] en vue de la pose d'un greffon ou d'un lambeau cutané, visage (voir [1.YF.80.^ ^](#))
Résection avec extension aux tissus mous (fascia, muscle, tendon) du visage (voir [1.EQ.87.^ ^](#))

À codifier aussi: Toute assistance par microscope peropératoire (voir [3.YZ.94.^ ^](#))

Note: Utiliser ce code lorsque l'intervention définitive est l'excision (importante) de la peau atteinte [par exemple, par une tumeur] et que la réparation du défaut chirurgical peut nécessiter l'utilisation d'un greffon/lambeau cutané de reconstruction.

1.YF.87.^.^ Excision partielle, peau du visage	approche ouverte [par excision]	approche ouverte [par excision] et dermatome	approche ouverte [par excision] et laser
avec technique d'apposition [par exemple, suture, colle] pour la fermeture	1.YF.87.LA	1.YF.87.LA-AY	1.YF.87.LA-AG
avec lambeau libre	1.YF.87.LA-XX-F	1.YF.87.LA-AY-F	1.YF.87.LA-AG-F
avec autogreffe d'épaisseur totale	1.YF.87.LA-XX-A	1.YF.87.LA-AY-A	1.YF.87.LA-AG-A
avec lambeau local [par exemple, lambeau de rotation, d'avancement, de transposition, plastie en Z]	1.YF.87.LA-XX-E	1.YF.87.LA-AY-E	1.YF.87.LA-AG-E
avec autogreffe d'épaisseur partielle	1.YF.87.LA-XX-B	1.YF.87.LA-AY-B	1.YF.87.LA-AG-B
avec source combinée de tissus [p.ex., lambeaux et greffes]	1.YF.87.LA-XX-Q	—	—

1.YG.^.^ Interventions thérapeutiques sur la peau du cou

Comprend: Sites contigus du cou avec peau du cuir chevelu
À l'exclusion de: Peau du cuir chevelu uniquement (voir [1.YA.^.^](#))
 Peau du visage uniquement (voir [1.YF.^.^](#))
 Sites contigus impliquant la peau du cou avec la peau du visage (voir [1.YF.^.^](#))

1.YG.09.^.^ Stimulation, peau du cou

Comprend: Resserrement thermique, peau du cou
À l'exclusion de: avec la peau du visage (voir [1.YF.09.^.](#))

1.YG.09.JA-AW	utilisation d'une sonde émettrice de radiofréquences [p.ex., Radiosthermaplastic, Thermage, ThermoCool, ThermoLift]
---------------	---

1.YG.12.^.^ Thérapie, peau du cou

Comprend: Hirudothérapie

1.YG.12.JA-LI	application externe d'un organisme vivant (par exemple, sangsues)
---------------	---

1.YG.13.^.^ Contrôle d'une hémorragie, peau du cou

À l'exclusion de: Application d'un pansement compressif (voir [1.YG.14.^.](#))
 avec réparation chirurgicale et suture (voir [1.YG.80.^.](#))
 Destruction ou ablation, peau du cou pour le contrôle de l'hémorragie (voir [1.YG.59.^.](#))
 Pharmacothérapie systémique pour le contrôle de l'hémorragie (voir [1.ZZ.35.^.](#))

1.YG.13.JA-C2	application locale d'un agent antihémorragique Comprend: acide aminocaproïque, aprotinine, phytonadione, thrombine, facteur VIII de la coagulation
1.YG.13.JN	par compression manuelle externe

1.YG.14.^ ^ Pansement, peau du cou

Comprend: Asticot-thérapie (larves)
 Bandage, cou (plaie)
 Changement du pansement, cou
 Couverture [tissu temporaire], peau du cou
 Pansement, peau du cou avec cuir chevelu
 Parage (débridement) [simple] avec couverture de tissu temporaire, peau du cou

À l'exclusion de: Pansement, peau du cou avec visage (voir [1.YF.14.^ ^](#))

1.YG.14.JA-FJ	utilisation d'un pansement occlusif [par exemple, hydrocolloïde, goudron, paraffine, gaze, hydrogel]
1.YG.14.JA-FN	utilisation d'un pansement humide, mouillé
1.YG.14.JA-GN	utilisation d'un pansement compressif
1.YG.14.JA-H1	utilisation d'un pansement médicamenteux
1.YG.14.JA-LI	application externe d'un organisme vivant [par exemple, asticots]
1.YG.14.JA-NP	utilisation d'un paquetage
1.YG.14.JA-T6	utilisation d'un pansement sec
1.YG.14.JA-XX-L	utilisation de tissu xénogénique [par exemple, xénogreffe (bioprothèse) de porc]
1.YG.14.JA-XX-N	utilisation de tissu synthétique [par exemple, Biobrane, Dermagraft]

1.YG.52.^ ^ Drainage, peau du cou**S** 4

Numéro de référence	Attribut facultatif ou obligatoire	Description de référence	Type d'attribut	Codes des attributs	Descriptions des attributs
S 4	Facultatif	Abandon	Situation	A	Abandon en cours d'intervention

Comprend: Aspiration, peau du cou
 Drainage [abcès, hématome], peau du cou

À l'exclusion de: Biopsie par aspiration (voir [2.YG.71.^ ^](#))

1.YG.52.HA	par aspiration (à l'aiguille)
1.YG.52.HA-TS	approche percutanée et conservation d'un drain in situ
1.YG.52.JA	expression manuelle externe (ou isolement d'une plaie infectée)
1.YG.52.LA	approche ouverte (incision)

1.YG.53.^ ^ Implantation d'un appareil interne, peau du cou**S** 5

Numéro de référence	Attribut facultatif ou obligatoire	Description de référence	Type d'attribut	Codes des attributs	Descriptions des attributs
S 5	Facultatif	Traitement - situation 1	Situation	A	Abandon en cours d'intervention
				R	Reprise

À l'exclusion de: Expansion d'un dispositif déjà en place (voir [1.YG.54.^^](#))

1.YG.53.DA-TP	prothèse d'expansion, approche endoscopique
1.YG.53.LA-TP	prothèse d'expansion, approche ouverte
1.YG.53.LA-TS	drain de plaie, approche ouverte

1.YG.54.^^ Gestion d'un appareil interne, peau du cou

S 4

Numéro de référence	Attribut facultatif ou obligatoire	Description de référence	Type d'attribut	Codes des attributs	Descriptions des attributs
S 4	Facultatif	Abandon	Situation	A	Abandon en cours d'intervention

Comprend: Expansion/réduction de la prothèse d'expansion
Gonflement/ajustement de la prothèse d'expansion

1.YG.54.HA-G2	approche percutanée (à l'aiguille) et utilisation d'un agent synthétique [par exemple, de la silicone]
1.YG.54.HA-W1	approche percutanée (à l'aiguille) et utilisation d'un agent d'augmentation [par exemple, solution saline, soja]

1.YG.55.^^ Retrait d'un appareil, peau du cou

S 4

Numéro de référence	Attribut facultatif ou obligatoire	Description de référence	Type d'attribut	Codes des attributs	Descriptions des attributs
S 4	Facultatif	Abandon	Situation	A	Abandon en cours d'intervention

Comprend: Retrait de sutures (clips, etc.), peau du cou

À l'exclusion de: dans le cadre d'une intervention de réparation plus définitive

1.YG.55.DA-TP	prothèse d'expansion, approche endoscopique
1.YG.55.JA-FF	dispositif de fermeture [par exemple, suture, clip, etc.]
1.YG.55.JA-NP	paquetage
1.YG.55.JA-TS	drain de plaie, approche externe
1.YG.55.LA-TP	prothèse d'expansion, approche ouverte

1.YG.56.^^ Retrait d'un corps étranger, peau du cou

S 4

Numéro de référence	Attribut facultatif ou obligatoire	Description de référence	Type d'attribut	Codes des attributs	Descriptions des attributs
S 4	Facultatif	Abandon	Situation	A	Abandon en cours d'intervention

Comprend: Extraction d'un corps étranger (superficiel, enfoui), peau du cou

À l'exclusion de: Parage (débridement) pour le retrait des débris, peau du cou (voir [1.YG.59.^^](#))

Note: Peut impliquer l'utilisation d'une irrigation ou d'un lavage à jet pulsé pour faciliter l'élimination de tous les débris du corps étranger.

1.YG.56.JA approche externe (pour extraction simple)
1.YG.56.LA approche ouverte (incision)

1.YG.58.^^ Prélèvement, peau du cou

S 4

Numéro de référence	Attribut facultatif ou obligatoire	Description de référence	Type d'attribut	Codes des attributs	Descriptions des attributs
S 4	Facultatif	Abandon	Situation	A	Abandon en cours d'intervention

À l'exclusion de: Lambeau musculo-cutané (voir Prélèvement, muscle, par site)

1.YG.58.LA-XX-A d'une autogreffe d'épaisseur totale, approche ouverte
1.YG.58.LA-XX-B d'une autogreffe d'épaisseur partielle, approche ouverte
1.YG.58.LA-XX-F d'un lambeau libre, approche ouverte

1.YG.59.^^ Destruction, peau du cou

S 5

Numéro de référence	Attribut facultatif ou obligatoire	Description de référence	Type d'attribut	Codes des attributs	Descriptions des attributs
S 5	Facultatif	Traitement - situation 1	Situation	A	Abandon en cours d'intervention
				R	Reprise

Comprend: Ablation, peau (lésion) du cou
 Dermabrasion [aplanissement], peau du cou
 Électrolyse, cou
 Épilation [retrait de poils], cou
 Parage (débridement) (simple), peau du cou
 pour le contrôle d'une hémorragie, peau du cou
 Retrait (non chirurgical) d'un tatouage, peau du cou
 Traitement au laser d'un hémangiome tubéreux, d'un angiome plan, d'acné rosacée, etc., peau du cou

À l'exclusion de: Destruction, peau du cou avec autres sites (multiples, contigus) du visage (voir [1.YF.59.^^](#))
 Parage (débridement) avec couverture de tissu temporaire (p.ex., Dermagraft, xénogreffe, allogreffe prélevée sur un cadavre) sur le cou (voir [1.YG.14.^^](#))
 Parage (débridement) avec réparation à l'aide d'un greffon/lambeau cutané du cou (voir [1.YG.80.^^](#))

1.YG.59.JA-AD	utilisation d'une crysonde
1.YG.59.JA-AG	utilisation d'un laser [par exemple, dioxyde de carbone pour une ablation]
1.YG.59.JA-CF	utilisation d'un dispositif mécanique [papier abrasif, brosse métallique]
1.YG.59.JA-DM	utilisation d'un laser de rubis [par exemple, pour le retrait d'un tatouage]
1.YG.59.JA-DN	utilisation d'un laser pulsé à colorant (ou à colorant accordable)
1.YG.59.JA-DP	utilisation d'un laser à rayons jaunes ou d'un laser à vapeur de cuivre
1.YG.59.JA-GX	utilisation d'un dispositif NCA [électrocautère]
1.YG.59.JA-X2	utilisation d'un agent produisant du froid, cryoréfrigérateur [azote liquide]
1.YG.59.JA-X7	utilisation d'un agent de cautérisation chimique

1.YG.74.^^ Fixation, peau du cou

S 5

Numéro de référence	Attribut facultatif ou obligatoire	Description de référence	Type d'attribut	Codes des attributs	Descriptions des attributs
S 5	Facultatif	Traitement - situation 1	Situation	A	Abandon en cours d'intervention
				R	Reprise

Comprend: Lifting du cou

À l'exclusion de: avec lissage (voir [1.YF.74.^^](#))

1.YG.74.DA	approche endoscopique
1.YG.74.LA	approche ouverte [par exemple, par apposition, sutures]
1.YG.74.LA-XX-E	approche ouverte et utilisation d'un lambeau local [par exemple, fermeture de plaie en T avec plastie en Z]

1.YG.78.^ ^ Réparation de réduction, peau du cou**S** 4

Numéro de référence	Attribut facultatif ou obligatoire	Description de référence	Type d'attribut	Codes des attributs	Descriptions des attributs
S 4	Facultatif	Abandon	Situation	A	Abandon en cours d'intervention

Comprend: avec solution tumescence
Liposuction, cou (uniquement)
Réduction du tissu adipeux, peau du cou (uniquement)

À l'exclusion de: fait simultanément avec la peau du visage (voir [1.YF.78.^ ^](#))

1.YG.78.HA-GX approche percutanée et dispositif NCA
1.YG.78.HA-TK approche percutanée et dispositif de succion

Comprend: Liposuction uniquement

1.YG.80.^ ^ Réparation, peau du cou**S** 28 **E** 15

Numéro de référence	Attribut facultatif ou obligatoire	Description de référence	Type d'attribut	Codes des attributs	Descriptions des attributs
S 28	Facultatif	Situation du traitement 3A	Situation	D	Retardé (fermeture > 24 heures après le traumatisme)
				R	Reprise
				S	Par étape
E 15	Facultatif	Lacération	Étendue	E	5 à 10 cm
				G	Plus de 10 cm
				L	Moins de 5 cm

Comprend: Parage (débridement) [pour préparer le site receveur] en vue de la réparation à l'aide d'un greffon/lambeau cutané, cou
Réparation, peau du cou avec cuir chevelu
Suture, peau du cou

À l'exclusion de: Couverture de tissu temporaire, peau du cou (voir [1.YG.14.^^](#))
Réparation avec extension aux muscles du cou (voir [1.EP.80.^^](#))
Réparation, peau du cou avec sites contigus du visage (voir [1.YF.80.^^](#))

À codifier aussi: Toute assistance par microscope peropératoire (voir [3.YZ.94.^^](#))

1.YG.80.JA-FF	utilisation d'un dispositif de fermeture (p.ex., clip, bandelette adhésive [Stéri-Strips])
1.YG.80.JA-XX-K	par homogreffe (par exemple, système de régénération tissulaire GRAFTJACKET)
1.YG.80.JA-XX-P	utilisation de tissu cultivé
1.YG.80.LA	par technique d'apposition (suture)
1.YG.80.LA-W4	utilisation de colle pour l'apposition (par exemple, colle extra forte ou colle tissulaire Glustitch)
1.YG.80.LA-XX-A	par autogreffe d'épaisseur totale
1.YG.80.LA-XX-B	par autogreffe d'épaisseur partielle
1.YG.80.LA-XX-E	par lambeau local [par exemple, lambeau de rotation, d'avancement, de transposition, plastie en Z]
1.YG.80.LA-XX-F	par lambeau libre [par exemple, lambeau libre microvasculaire]

1.YG.87.^.^ Excision partielle, peau du cou**S** 5

Numéro de référence	Attribut facultatif ou obligatoire	Description de référence	Type d'attribut	Codes des attributs	Descriptions des attributs
S 5	Facultatif	Traitement - situation 1	Situation	A	Abandon en cours d'intervention
				R	Reprise

Comprend: Libération [excision] de la cicatrice de rétraction, cou
Résection, (lésion) peau du cou

À l'exclusion de: Dermabrasion [aplanissement], peau du cou (voir [1.YG.59.^.](#))
Excision, (lésion) peau du cou avec sites contigus ou multiples du visage (voir [1.YF.87.^.](#))
Parage (débridement) (simple), peau du cou (voir [1.YG.59.^.](#))
Parage (débridement) [pour préparer le site receveur] en vue de la réparation à l'aide d'un greffon/lambeau cutané, cou (voir [1.YG.80.^.](#))
Parage (débridement) avec couverture de tissu temporaire (par exemple, Dermagraft, xénogreffe, allogreffe prélevée sur un cadavre), cou (voir [1.YG.14.^.](#))
Résection de la peau (lésion) avec extension aux tissus mous (fascia, muscle, tendon) du cou (voir [1.EQ.87.^.](#))

À codifier aussi: Toute assistance par microscope peropératoire (voir [3.YZ.94.^.](#))

Note: Utiliser ce code lorsque l'intervention définitive est l'excision (extensive) de la peau atteinte [par exemple, par une tumeur] et que la réparation du défaut chirurgical peut nécessiter l'utilisation d'un greffon/lambeau cutané de reconstruction.

1.YG.87.^.^ Excision partielle, peau du cou	approche ouverte [par excision]	approche ouverte [par excision] et dermatome	approche ouverte [par excision] et laser
avec technique d'apposition [par exemple, suture, colle] pour la fermeture	1.YG.87.LA	1.YG.87.LA-AY	1.YG.87.LA-AG
avec lambeau libre	1.YG.87.LA-XX-F	1.YG.87.LA-AY-F	1.YG.87.LA-AG-F
avec autogreffe d'épaisseur totale	1.YG.87.LA-XX-A	1.YG.87.LA-AY-A	1.YG.87.LA-AG-A
avec lambeau local [par exemple, lambeau de rotation, d'avancement, de transposition, plastie en Z]	1.YG.87.LA-XX-E	1.YG.87.LA-AY-E	1.YG.87.LA-AG-E
avec autogreffe d'épaisseur partielle	1.YG.87.LA-XX-B	1.YG.87.LA-AY-B	1.YG.87.LA-AG-B

1.YK.^.^.^ Interventions thérapeutiques sur le mamelon

Comprend: Aréole
Mamelon accessoire

À l'exclusion de: Canaux galactophores uniquement (voir [1.YL.^.^.](#))
Mamelon avec sein (voir [1.YM.^.^.](#))

1.YK.50.^ ^ Dilatation, mamelon**S** ⁴ **L** ²

Numéro de référence	Attribut facultatif ou obligatoire	Description de référence	Type d'attribut	Codes des attributs	Descriptions des attributs
S 4	Facultatif	Abandon	Situation	A	Abandon en cours d'intervention
L 2	Facultatif	Bilatéralité (optionnel)	Lieu	B	Bilatéral
				L	Gauche
				R	Droit
				S	Unilatéral (non spécifié si gauche ou droit)

Comprend: Dilatation, mamelon

1.YK.50.CA-BJ approche par voie naturelle et utilisation d'une canule
 1.YK.50.CA-BP approche par voie naturelle et utilisation d'un dilateur rigide

1.YK.52.^ ^ Drainage, mamelon**S** ⁴ **L** ²

Numéro de référence	Attribut facultatif ou obligatoire	Description de référence	Type d'attribut	Codes des attributs	Descriptions des attributs
S 4	Facultatif	Abandon	Situation	A	Abandon en cours d'intervention
L 2	Facultatif	Bilatéralité (optionnel)	Lieu	B	Bilatéral
				L	Gauche
				R	Droit
				S	Unilatéral (non spécifié si gauche ou droit)

Comprend: Drainage [abcès sans rapport avec la lactation], mamelon

À l'exclusion de: Biopsie par aspiration (voir [2.YK.71.^ ^](#))
 Drainage d'un abcès en rapport avec la lactation (voir [1.YM.52.^ ^](#))

1.YK.52.HA par aspiration (à l'aiguille)
 1.YK.52.LA approche ouverte (incision)

1.YK.58.^ Prélèvement, mamelon**S** 10 **L** 2

Numéro de référence	Attribut facultatif ou obligatoire	Description de référence	Type d'attribut	Codes des attributs	Descriptions des attributs
S 10	Facultatif	Traitement - situation 5	Situation	A	Abandon en cours d'intervention
				R	Reprise
				S	Par étape
L 2	Facultatif	Bilatéralité (optionnel)	Lieu	B	Bilatéral
				L	Gauche
				R	Droit
				S	Unilatéral (non spécifié si gauche ou droit)

Comprend: en vue d'un transfert ou d'un placement dans une banque de tissus

1.YK.58.LA approche ouverte

1.YK.80.^ Réparation, mamelon**S** 5 **L** 2

Numéro de référence	Attribut facultatif ou obligatoire	Description de référence	Type d'attribut	Codes des attributs	Descriptions des attributs
S 5	Facultatif	Traitement - situation 1	Situation	A	Abandon en cours d'intervention
				R	Reprise
L 2	Facultatif	Bilatéralité (optionnel)	Lieu	B	Bilatéral
				L	Gauche
				R	Droit
				S	Unilatéral (non spécifié si gauche ou droit)

Comprend: Suture, mamelon et complexe aréolaire (par exemple, en cas d'éversion du mamelon)

Tatouage, mamelon (par exemple, après la résection d'un sein)

À l'exclusion de: Éversion du mamelon avec excision [partielle ou totale] du canal (voir [1.YL.89.^](#))

Reconstruction ou réparation plastique à l'aide d'un greffon/lambeau de tissu (voir [1.YK.84.^](#))

1.YK.80.HA-X4 approche percutanée (à l'aiguille) et utilisation d'encre de tatouage

1.YK.80.LA approche ouverte, sans utilisation de tissu [sutures]

1.YK.83.^ ^ Transfert, mamelon**S** 10 **L** 2

Numéro de référence	Attribut facultatif ou obligatoire	Description de référence	Type d'attribut	Codes des attributs	Descriptions des attributs
S 10	Facultatif	Traitement - situation 5	Situation	A	Abandon en cours d'intervention
				R	Reprise
				S	Par étape
L 2	Facultatif	Bilatéralité (optionnel)	Lieu	B	Bilatéral
				L	Gauche
				R	Droit
				S	Unilatéral (non spécifié si gauche ou droit)

Comprend: Autotransplantation, aréole placée dans une banque de tissus
Remise en place, mamelon
Transposition, mamelon

À l'exclusion de: dans le cadre de la réparation ou de la reconstruction d'autres tissus mammaires – codifier selon l'opération pratiquée

1.YK.83.LA-XX-A approche ouverte et autogreffe

1.YK.84.^ ^ Construction ou reconstruction, mamelon**S** 4 **L** 2

Numéro de référence	Attribut facultatif ou obligatoire	Description de référence	Type d'attribut	Codes des attributs	Descriptions des attributs
S 4	Facultatif	Abandon	Situation	A	Abandon en cours d'intervention
L 2	Facultatif	Bilatéralité (optionnel)	Lieu	B	Bilatéral
				L	Gauche
				R	Droit
				S	Unilatéral (non spécifié si gauche ou droit)

Comprend: mamelon inexistant [reconstruction mammaire]

À l'exclusion de: avec excision (voir [1.YK.90.^ ^](#))

À codifier aussi: Tatouage de la peau du sein (voir [1.YK.80.^ ^](#))

1.YK.84.LA-XX-A approche ouverte avec autogreffe totale [par exemple, mamelon controlatéral, lèvres, cuisse, tissu rétroauriculaire]
1.YK.84.LA-XX-E approche ouverte avec lambeau de peau local [par exemple, en forme d'hélice, en étoile, en forme de raie]
1.YK.84.LA-XX-K approche ouverte avec homogreffe
1.YK.84.LA-XX-Q approche ouverte avec source combinée de tissus [par exemple, lambeau local (mamelon) et autogreffe (aréole)]

1.YK.87.^ ^ Excision partielle, mamelon**S** 4 **L** 2

Numéro de référence	Attribut facultatif ou obligatoire	Description de référence	Type d'attribut	Codes des attributs	Descriptions des attributs
S 4	Facultatif	Abandon	Situation	A	Abandon en cours d'intervention
L 2	Facultatif	Bilatéralité (optionnel)	Lieu	B	Bilatéral
				L	Gauche
				R	Droit
				S	Unilatéral (non spécifié si gauche ou droit)

Comprend: Excision, mamelon [accessoire, ectopique] surnuméraire
Excision, polypes et kystes du mamelon de type fibro-épithélial

1.YK.87.LA approche ouverte par excision
1.YK.87.LA-XX-A approche ouverte par excision et autogreffe totale
1.YK.87.LA-XX-B approche ouverte par excision et autogreffe partielle
1.YK.87.LA-XX-E approche ouverte par excision et utilisation d'un lambeau local [par exemple, rotation, avancement, transposition, plastie en Z] pour la fermeture

1.YK.89.^ ^ Excision totale, mamelon**S** 4 **L** 2

Numéro de référence	Attribut facultatif ou obligatoire	Description de référence	Type d'attribut	Codes des attributs	Descriptions des attributs
S 4	Facultatif	Abandon	Situation	A	Abandon en cours d'intervention
L 2	Facultatif	Bilatéralité (optionnel)	Lieu	B	Bilatéral
				L	Gauche
				R	Droit
				S	Unilatéral (non spécifié si gauche ou droit)

À l'exclusion de: avec excision des canaux galactophores (voir [1.YL.89.^ ^](#))
avec reconstruction (voir [1.YK.90.^ ^](#))
en vue du placement dans une banque de tissus et de la réimplantation (voir [1.YK.58.^ ^](#))

1.YK.89.LA approche ouverte
1.YK.89.LA-XX-A approche ouverte et autogreffe d'épaisseur totale
1.YK.89.LA-XX-E approche ouverte et utilisation d'un lambeau local [par exemple, rotation, avancement, transposition, plastie en Z]

1.YK.90.^.^ Excision totale avec reconstruction, mamelon**S** ⁴ **L** ²

Numéro de référence	Attribut facultatif ou obligatoire	Description de référence	Type d'attribut	Codes des attributs	Descriptions des attributs
S 4	Facultatif	Abandon	Situation	A	Abandon en cours d'intervention
L 2	Facultatif	Bilatéralité (optionnel)	Lieu	B	Bilatéral
				L	Gauche
				R	Droit
				S	Unilatéral (non spécifié si gauche ou droit)

À l'exclusion de: en cas de mamelon inexistant (voir [1.YK.84.^.^](#))

À codifier aussi: Tatouage de la peau (voir [1.YK.80.^.^](#))

1.YK.90.LA-XX-A	approche ouverte avec autogreffe d'épaisseur totale [par exemple, mamelon contralatéral, lèvres, cuisse, tissu rétroauriculaire]
1.YK.90.LA-XX-E	approche ouverte avec utilisation d'un lambeau de peau local [par exemple, en forme d'hélice, en étoile, en forme de raie]
1.YK.90.LA-XX-Q	approche ouverte avec utilisation d'un lambeau de peau [par exemple, mamelon] et autogreffe [par exemple, aréole]

1.YL.^.^.^ Interventions thérapeutiques sur le canal galactophore

Comprend: Canaux galactophores

1.YL.87.^.^ Excision partielle, canal galactophore**S** ⁴ **L** ²

Numéro de référence	Attribut facultatif ou obligatoire	Description de référence	Type d'attribut	Codes des attributs	Descriptions des attributs
S 4	Facultatif	Abandon	Situation	A	Abandon en cours d'intervention
L 2	Facultatif	Bilatéralité (optionnel)	Lieu	B	Bilatéral
				L	Gauche
				R	Droit
				S	Unilatéral (non spécifié si gauche ou droit)

Comprend: Microductectomie (canal unique)
retrait d'une fistule

1.YL.87.LA	approche ouverte
------------	------------------

1.YL.89.^.^ Excision totale, canal galactophore**S** ⁴ **L** ²

Numéro de référence	Attribut facultatif ou obligatoire	Description de référence	Type d'attribut	Codes des attributs	Descriptions des attributs
S 4	Facultatif	Abandon	Situation	A	Abandon en cours d'intervention
L 2	Facultatif	Bilatéralité (optionnel)	Lieu	B	Bilatéral
				L	Gauche
				R	Droit
				S	Unilatéral (non spécifié si gauche ou droit)

Comprend: avec éversion du mamelon
avec ou sans excision du mamelon
Excision, canaux mammaires

1.YL.89.LA approche ouverte

1.YM.^.^.^ Interventions thérapeutiques sur le sein

Comprend: Canaux galactophores avec sein
Espace rétromammaire
Ligaments de Cooper (fascia intralobulaire)
Mamelon et tissu aréolaire avec sein
Peau du sein avec sein
Recouvrement fascial du sein
Tissu lobulaire du sein

À l'exclusion de: Canaux galactophores uniquement (voir [1.YL.^.^.^](#))
Mamelon uniquement (voir [1.YK.^.^.^](#))
Peau du sein uniquement (voir [1.YS.^.^.^](#))

1.YM.06.^.^ Hypothermie, sein

Comprend: Application d'éléments froids, sein

À l'exclusion de: Traitement du sein post-partum (voir [5.PC.21.^.^](#))

1.YM.06.JA-KL utilisation d'élément froid [par exemple, compresse froide, glace]

1.YM.07.^ ^ Hyperthermie, sein**Comprend:** Application d'éléments chauds, sein**À l'exclusion de:** Traitement du sein post-partum (voir [5.PC.21.^ ^](#))

1.YM.07.JA-KH	utilisation d'éléments chauds (non électriques) [par exemple, sachet chauffant, compresse]
1.YM.07.JA-KK	utilisation d'un dispositif de réchauffement électrique [par exemple, lampe, tampon]

1.YM.12.^ ^ Thérapie, sein**Comprend:** Hirudothérapie

1.YM.12.JA-LI	application externe d'un organisme vivant (par exemple, sangsues)
---------------	---

1.YM.26.^ ^ Brachythérapie, sein**S** 35 **L** 2

Numéro de référence	Attribut facultatif ou obligatoire	Description de référence	Type d'attribut	Codes des attributs	Descriptions des attributs
S 35	Facultatif	Implant - situation	Situation	P M	Implant permanent - Matériel radioactif laissé en place en permanence
				T M	Implant temporaire - Matériel radioactif retiré à la fin du traitement
L 2	Facultatif	Bilatéralité (optionnel)	Lieu	B	Bilatéral
				L	Gauche
				R	Droit
				S	Unilatéral (non spécifié si gauche ou droit)

Comprend: Endocuriethérapie, sein
Implantation de matériel radioactif, sein**À codifier aussi:** Toute implantation concomitante d'applicateurs ou de conduits de curiethérapie (brachythérapie) [p. ex., aiguilles, cathéters] le cas échéant (voir [1.YM.53.^ ^](#))**Note:** La curiethérapie (brachythérapie) comporte en général deux phases distinctes. La première phase comprend l'insertion d'applicateurs ou de conduits non radioactifs [p. ex., aiguilles creuses, cathéters, endoprothèses [stents, tuteurs], etc.] destinés à recevoir ou à transmettre le matériel radioactif dans l'organisme. La deuxième phase correspond au chargement différé du matériel radioactif [p. ex., grains, pastilles, fils, etc.] dans l'applicateur ou le conduit.

1.YM.26.HA	approche percutanée (cathéter ou aiguille)
1.YM.26.LA	approche ouverte

1.YM.27.^ ^ Rayonnements, sein**S** ¹ **L** ²

Numéro de référence	Attribut facultatif ou obligatoire	Description de référence	Type d'attribut	Codes des attributs	Descriptions des attributs
S 1	Facultatif	Peropératoire	Situation	I	Peropératoire
L 2	Facultatif	Bilatéralité (optionnel)	Lieu	B	Bilatéral
				L	Gauche
				R	Droit
				S	Unilatéral (non spécifié si gauche ou droit)

Comprend: Téléthérapie, sein
Thérapie, rayonnements [radiothérapie], sein

À l'exclusion de: Curiethérapie (brachythérapie), sein (voir [1.YM.26.^ ^](#))
Radiothérapie de la peau du thorax uniquement (voir [1.YS.27.^ ^](#))
Radiothérapie impliquant les côtes (voir [1.SL.27.^ ^](#))

Note: Peut comprendre l'irradiation de certains ganglions lymphatiques régionaux du cou et des aisselles.

1.YM.27.JA	faisceau externe
1.YM.27.JX	faisceau concentré [p. ex., scalpel gamma, radiochirurgie stéréotaxique au scalpel virtuel]

1.YM.34.^ ^ Compression, sein

À l'exclusion de: Traitement du sein post-partum (voir [5.PC.21.^ ^](#))

1.YM.34.JA-FG	utilisation d'un dispositif de fixation [par exemple, pansement]
1.YM.34.JN	approche externe avec technique de pression [compression]
	Comprend: Capsulotomie fermée
	Libération manuelle (pour rompre la capsule), sein

1.YM.35.^ ^ Pharmacothérapie (locale), sein

Comprend: Injection, sein (agent thérapeutique)
Instillation, directe de l'agent dans le sein
Irrigation, sein
Soin de plaie, sein

À l'exclusion de: contrôle d'une hémorragie, peau du sein uniquement (voir [1.YS.13.^^](#))
 en vue d'une augmentation (voir [1.YM.79.^^](#))
 Injection de substance dans la prothèse d'expansion (voir [1.YM.54.^^](#))
 Irrigation avec drainage (voir [1.YM.52.^^](#))
 peau du sein uniquement (voir [1.YS.35.^^](#))
 Pharmacothérapie systémique uniquement (voir [1.ZZ.35.^^](#))

1.YM.35.HA-T9	approche percutanée (à l'aiguille) [injection] utilisation d'agent pharmacologique NCA
1.YM.35.HA-W2	approche percutanée (à l'aiguille) [injection] utilisation de collagène
1.YM.35.HA-Z9	approche percutanée (à l'aiguille) [injection] utilisation d'un agent NCA
1.YM.35.JA-D1	approche externe et utilisation d'une solution d'irrigation antiinfectieuse Comprend: chlorhexidine, néomycine
1.YM.35.JA-D2	approche externe et utilisation d'une solution d'irrigation salée Comprend: chlorure de sodium
1.YM.35.JA-D3	approche externe et utilisation d'une autre solution d'irrigation Comprend: sorbitol, mannitol
1.YM.35.JA-H3	approche externe avec une autre préparation dermatologique Comprend: shampoings médicamenteux, préparations pour le traitement des verrues, minoxidil

1.YM.52.^^ Drainage, sein

S 4 **L** 2

Numéro de référence	Attribut facultatif ou obligatoire	Description de référence	Type d'attribut	Codes des attributs	Descriptions des attributs
S 4	Facultatif	Abandon	Situation	A	Abandon en cours d'intervention
L 2	Facultatif	Bilatéralité (optionnel)	Lieu	B	Bilatéral
				L	Gauche
				R	Droit
				S	Unilatéral (non spécifié si gauche ou droit)

Comprend: Drainage [abcès, hématome], sein
 Drainage, abcès en rapport avec la lactation

À l'exclusion de: Drainage d'un abcès ou d'un kyste péri-aréolaire sans rapport avec la lactation (voir [1.YK.52.^^](#))

1.YM.52.HA	approche percutanée (à l'aiguille)
1.YM.52.HA-TS	approche percutanée (à l'aiguille) avec conservation d'un drain in situ
1.YM.52.LA	approche ouverte (incision)

1.YM.53.^ ^ Implantation d'un appareil interne, sein**S** ⁴ **L** ²

Numéro de référence	Attribut facultatif ou obligatoire	Description de référence	Type d'attribut	Codes des attributs	Descriptions des attributs
S 4	Facultatif	Abandon	Situation	A	Abandon en cours d'intervention
L 2	Facultatif	Bilatéralité (optionnel)	Lieu	B	Bilatéral
				L	Gauche
				R	Droit
				S	Unilatéral (non spécifié si gauche ou droit)

À codifier aussi: Tout chargement concomitant d'applicateur de curiethérapie (brachythérapie) (voir [1.YM.26.^ ^](#))

1.YM.53.HA-EM applicateur de curiethérapie (brachythérapie), approche percutanée

1.YM.53.LA-EM applicateur de curiethérapie (brachythérapie), approche ouverte

1.YM.54.^ ^ Gestion d'un appareil interne, sein**S** ⁴ **L** ²

Numéro de référence	Attribut facultatif ou obligatoire	Description de référence	Type d'attribut	Codes des attributs	Descriptions des attributs
S 4	Facultatif	Abandon	Situation	A	Abandon en cours d'intervention
L 2	Facultatif	Bilatéralité (optionnel)	Lieu	B	Bilatéral
				L	Gauche
				R	Droit
				S	Unilatéral (non spécifié si gauche ou droit)

Comprend: Ajustement d'un dispositif, sein
Expansion/réduction de la prothèse ou prothèse d'expansion, sein
Gonflement de la prothèse ou prothèse d'expansion, sein
Irrigation du dispositif

1.YM.54.HA-G2 approche percutanée (à l'aiguille) [injection] utilisation d'un agent synthétique [par exemple, de la silicone]

1.YM.54.HA-W1 approche percutanée (à l'aiguille) [injection] utilisation d'un agent d'augmentation [par exemple, une solution saline, du soja]

1.YM.54.JA-TS drain de plaie, approche externe

1.YM.55.^ Retrait d'un appareil, sein**S** 4 **L** 2

Numéro de référence	Attribut facultatif ou obligatoire	Description de référence	Type d'attribut	Codes des attributs	Descriptions des attributs
S 4	Facultatif	Abandon	Situation	A	Abandon en cours d'intervention
L 2	Facultatif	Bilatéralité (optionnel)	Lieu	B	Bilatéral
				L	Gauche
				R	Droit
				S	Unilatéral (non spécifié si gauche ou droit)

Comprend: Capsulectomie avec retrait de la prothèse
Retrait d'un drain, plaie résultant de la mastectomie
Retrait d'une prothèse, sein

À l'exclusion de: avec l'implantation d'un dispositif d'augmentation (voir [1.YM.79.^](#))

1.YM.55.^ Retrait d'un appareil, sein	avec capsulectomie (avec ou sans réparation du sillon sous-mammaire)	sans capsulectomie
d'un implant mammaire [prothèse]	1.YM.55.WJ-PM	1.YM.55.LA-PM
d'un implant de matériel radioactif	—	1.YM.55.LA-EB
d'un drain ou d'une valve	1.YM.55.WJ-TS	1.YM.55.JA-TS
d'une prothèse d'expansion	1.YM.55.WJ-TP	1.YM.55.LA-TP

1.YM.58.^ Prélèvement, sein**S** 4 **L** 2

Numéro de référence	Attribut facultatif ou obligatoire	Description de référence	Type d'attribut	Codes des attributs	Descriptions des attributs
S 4	Facultatif	Abandon	Situation	A	Abandon en cours d'intervention
L 2	Facultatif	Bilatéralité (optionnel)	Lieu	B	Bilatéral
				L	Gauche
				R	Droit
				S	Unilatéral (non spécifié si gauche ou droit)

Comprend: Extraction/expression de lait du sein

À l'exclusion de: au cours des 6 semaines post-partum (voir [5.PC.21.^](#))

1.YM.58.JA-QN	utilisation d'une pompe (électrique)
1.YM.58.JH	par technique manuelle

1.YM.59.^ ^ Destruction, sein**S** 10 **L** 89

Numéro de référence	Attribut facultatif ou obligatoire	Description de référence	Type d'attribut	Codes des attributs	Descriptions des attributs
S 10	Facultatif	Traitement - situation 5	Situation	A	Abandon en cours d'intervention
				R	Reprise
				S	Par étape
L 89	Obligatoire	Bilatéralité Obligatoire 2	Lieu	A T	Tissu aberrant uniquement
				B	Bilatéral
				L	Gauche
				R	Droit
				U	Unilatéral sans précision

Comprend: Thérapie thermique interstitielle de laser [LITT]

1.YM.59.HA-AG approche percutanée (fibre optique) et laser

1.YM.72.^ ^ Libération, sein**S** 5 **L** 2

Numéro de référence	Attribut facultatif ou obligatoire	Description de référence	Type d'attribut	Codes des attributs	Descriptions des attributs
S 5	Facultatif	Traitement - situation 1	Situation	A	Abandon en cours d'intervention
				R	Reprise
L 2	Facultatif	Bilatéralité (optionnel)	Lieu	B	Bilatéral
				L	Gauche
				R	Droit
				S	Unilatéral (non spécifié si gauche ou droit)

Comprend: Capsulotomie ouverte, sein (pour la libération de la contracture d'un implant)**À l'exclusion de:** Capsulotomie fermée, sein (voir [1.YM.34.^ ^](#))
Libération, cicatrice de rétraction, peau du sein (voir [1.YS.87.^ ^](#))**À codifier aussi:** Expansion ou réduction d'une prothèse d'expansion (voir [1.YM.54.^ ^](#))**Ne pas utiliser:** Lorsque la capsulotomie ouverte est effectuée simultanément avec une autre intervention ouverte du sein

1.YM.72.LA approche ouverte

1.YM.74.^ Fixation, sein**S** 5 **L** 2

Numéro de référence	Attribut facultatif ou obligatoire	Description de référence	Type d'attribut	Codes des attributs	Descriptions des attributs
S 5	Facultatif	Traitement - situation 1	Situation	A	Abandon en cours d'intervention
				R	Reprise
L 2	Facultatif	Bilatéralité (optionnel)	Lieu	B	Bilatéral
				L	Gauche
				R	Droit
				S	Unilatéral (non spécifié si gauche ou droit)

Comprend: Correction, ptose, sein
Mastopexie
Remodelage, sein
Transposition, sein sur la paroi thoracique

À l'exclusion de: Mastopexie avec augmentation (voir [1.YM.79.^](#))
Mastopexie avec insertion d'une prothèse (voir [1.YM.79.^](#))
Mastopexie avec mammoplastie de reconstruction (après une mastectomie) (voir [1.YM.80.^](#))
Mastopexie avec mammoplastie SAI (voir [1.YM.79.^](#))
Mastopexie avec réduction (voir [1.YM.78.^](#))

Ne pas utiliser: en concomitance avec toute autre réparation ou reconstruction du sein

1.YM.74.LA approche ouverte
1.YM.74.RC approche ouverte avec suture en bourse non résorbable
1.YM.74.VQ technique du «round block» périaréolaire

1.YM.78.^ Réparation de réduction, sein**S** 32 **L** 2

Numéro de référence	Attribut facultatif ou obligatoire	Description de référence	Type d'attribut	Codes des attributs	Descriptions des attributs
S 32	Obligatoire	Traitement - situation 5 Obligatoire	Situation	0	Non applicable
				A	Abandon en cours d'intervention
				R	Reprise
				S	Par étape
L 2	Facultatif	Bilatéralité (optionnel)	Lieu	B	Bilatéral
				L	Gauche
				R	Droit
				S	Unilatéral (non spécifié si gauche ou droit)

- Comprend:** avec ou sans conservation des canaux galactophores
 Correction, gynécomastie, macromastie
 Mammoplastie, réduction avec ou sans liposuction concomitante
 Masculinisation transgenre de femme vers homme de la poitrine (FTM)
 Mastectomie souscutanée pour masculinisation transgenre de femme vers homme de la poitrine
 Mastectomie transgenre de femme vers homme (sculpture de poitrine)
 Mastopexie avec réduction
- À l'exclusion de:** Excision partielle, sein (voir [1.YM.87.^^](#))
 Liposuction, sein uniquement (voir [1.YS.78.^^](#))

1.YM.78.LA-XX-E	technique d'excision avec lambeau local
	Note: Implique trois incisions: autour de l'aréole, verticalement jusqu'au repli du sein et inférieurement le long du repli du sein avec fermeture subséquente par lambeau pour repositionner le complexe aréolaire du mamelon.
1.YM.78.VQ	technique d'excision périaréolaire (keyhole, lollipop)
	Note: Implique une ou deux incisions: autour de l'aréole avec ou sans incision verticale jusqu'au repli du sein.
1.YM.78.WK-XX-A	par technique d'amputation et autogreffe libre du mamelon
	Note: Implique tout type de réduction mammaire avec lambeau libre du mamelon concomitant.

1.YM.79.^ ^ Réparation d'augmentation, sein**S** 32 **L** 2

Numéro de référence	Attribut facultatif ou obligatoire	Description de référence	Type d'attribut	Codes des attributs	Descriptions des attributs
S 32	Obligatoire	Traitement - situation 5 Obligatoire	Situation	0	Non applicable
				A	Abandon en cours d'intervention
				R	Reprise
				S	Par étape
L 2	Facultatif	Bilatéralité (optionnel)	Lieu	B	Bilatéral
				L	Gauche
				R	Droit
				S	Unilatéral (non spécifié si gauche ou droit)

Comprend: Augmentation mammaire transgenre d'homme vers femme (MTF)
 Augmentation, sein
 avec retrait de la prothèse d'expansion avant l'implantation de la nouvelle prothèse
 Construction des seins pour féminisation transgenre de la poitrine d'homme vers femme
 Implantation, prothèse mammaire ou prothèse d'expansion
 Mammoplastie d'homme vers femme (MTF)
 Mammoplastie SAI
 par incision de la région axillaire, du sillon sous-mammaire ou incision subaréolaire
 Remplacement de prothèse mammaire avec retrait de la prothèse précédente

À l'exclusion de: Expansion de la prothèse d'expansion ou de la prothèse uniquement (voir [1.YM.54.^ ^](#))
 Mammoplastie, sein (deuxième étape), après mastectomie (voir [1.YM.80.^ ^](#))
 Mastectomie avec mammoplastie concomitante (voir [1.YM.88.^ ^](#), [1.YM.90.^ ^](#), [1.YM.92.^ ^](#))
 Réparation de blessure traumatique du tissu du sein (voir [1.YM.80.^ ^](#))

1.YM.79.^ ^ Réparation d'augmentation, sein	sans utilisation de tissu	par lambeau pédiculé à distance [par exemple, désépithélialisation TRAM]	par autogreffe [par exemple, tissus adipeux]	par lambeau local
approche ouverte				
avec implantation de prothèse	1.YM.79.LA-PM	1.YM.79.LA-PM-G	1.YM.79.LA-PM-A	1.YM.79.LA-PM-E
avec implantation de prothèse d'expansion	1.YM.79.LA-TP	1.YM.79.LA-TP-G	1.YM.79.LA-TP-A	1.YM.79.LA-TP-E
sans implantation d'un dispositif	—	1.YM.79.LA-XX-G	—	1.YM.79.LA-XX-E
approche percutanée				
sans implantation d'un dispositif	—	—	1.YM.79.HA-XX-A À codifier aussi: • Prélèvement de tissus adipeux (voir 1.YZ.58.^ ^)	—
approche endoscopique				
avec implantation de prothèse	1.YM.79.DA-PM	—	—	—
avec implantation de prothèse d'expansion	1.YM.79.DA-TP	—	—	—

1.YM.80.^ Réparation, sein**S** 10 **L** 2

Numéro de référence	Attribut facultatif ou obligatoire	Description de référence	Type d'attribut	Codes des attributs	Descriptions des attributs
S 10	Facultatif	Traitement - situation 5	Situation	A	Abandon en cours d'intervention
				R	Reprise
				S	Par étape
L 2	Facultatif	Bilatéralité (optionnel)	Lieu	B	Bilatéral
				L	Gauche
				R	Droit
				S	Unilatéral (non spécifié si gauche ou droit)

Comprend: Reconstruction, sein après mastectomie ou traumatisme

À l'exclusion de: Augmentation du sein (voir [1.YM.79.^](#))
 Capsulotomie fermée (pour libérer une contracture capsulaire), sein (voir [1.YM.34.^](#))
 Capsulotomie ouverte uniquement (voir [1.YM.72.^](#))
 Implantation de prothèse mammaire ou de prothèse d'expansion en vue de l'augmentation du sein existant (voir [1.YM.79.^](#))
 Mastectomie avec reconstruction concomitante (voir [1.YM.88.^](#), [1.YM.90.^](#), [1.YM.92.^](#))
 Réduction du sein uniquement (voir [1.YM.78.^](#))
 Remodelage du sein uniquement (voir [1.YM.74.^](#))
 Réparation, peau du sein uniquement (voir [1.YS.80.^](#))

À codifier aussi: Tout prélèvement de lambeau libre (voir [1.SY.58.^](#), [1.YS.58.^](#))
 Toute construction du mamelon (voir [1.YK.84.^](#))

Note: Utiliser un code de cette catégorie lorsque le sein a été excisé et est en voie (deuxième temps) de réparation/reconstruction ou lorsque ce dernier a subi un traumatisme et est en voie de réparation.

1.YM.80.^ Réparation, sein	sans utilisation de tissu	utilisation d'un lambeau pédiculé à distance	utilisation d'un lambeau libre	utilisation d'une autogreffe	utilisation d'un lambeau local	utilisation d'une homogreffe
approche ouverte						
avec implantation de prothèse mammaire	1.YM.80.LA-PM	1.YM.80.LA-PM-G Comprend: • Lambeau pédiculé à distance musculo-cutané [par exemple, lambeau TRAM, lambeau musculo-cutané et lambeau musculo-cutané étendu du grand dorsal]	1.YM.80.LA-PM-F Comprend: • Autres lambeaux libres du dos, du bas ventre et de la fesse • Lambeau libre artère fessière perforante • Lambeau libre artère inférieure épigastrique superficielle • Lambeau libre artère profonde inférieure épigastrique perforante • Lambeau libre musculo-cutané • Lambeau libre musculo-cutané du grand droit de l'abdomen [TRAM] • Lambeau libre musculo-cutané du grand fessier	1.YM.80.LA-PM-A	1.YM.80.LA-PM-E	1.YM.80.LA-PM-K
avec implantation de prothèse d'expansion	1.YM.80.LA-TP	1.YM.80.LA-TP-G Comprend: • Lambeau pédiculé à distance musculo-cutané [par exemple, lambeau TRAM, lambeau musculo-cutané et lambeau musculo-cutané étendu du grand dorsal]	1.YM.80.LA-TP-F Comprend: • Autres lambeaux libres du dos, du bas ventre et de la fesse • Lambeau libre artère fessière perforante • Lambeau libre artère inférieure épigastrique superficielle • Lambeau libre artère profonde inférieure épigastrique perforante • Lambeau libre musculo-cutané • Lambeau libre musculo-cutané du grand droit de l'abdomen [TRAM] • Lambeau libre musculo-cutané du grand fessier	1.YM.80.LA-TP-A	1.YM.80.LA-TP-E	1.YM.80.LA-TP-K
sans implantation d'un dispositif	1.YM.80.LA	1.YM.80.LA-XX-G Comprend: • Lambeau pédiculé à distance musculo-cutané [par exemple, lambeau TRAM, lambeau musculo-cutané et lambeau musculo-cutané étendu du grand dorsal]	1.YM.80.LA-XX-F Comprend: • Autres lambeaux libres du dos, du bas ventre et de la fesse • Lambeau libre artère fessière perforante • Lambeau libre artère inférieure épigastrique superficielle • Lambeau libre artère profonde inférieure épigastrique perforante • Lambeau libre musculo-cutané • Lambeau libre musculo-cutané du grand droit de l'abdomen [TRAM] • Lambeau libre musculo-cutané du grand fessier	1.YM.80.LA-XX-A	1.YM.80.LA-XX-E	1.YM.80.LA-XX-K
approche endoscopique (transaxillaire)						
avec implantation de prothèse mammaire	1.YM.80.DA-PM	—	—	—	—	—
avec implantation de prothèse d'expansion	1.YM.80.DA-TP	—	—	—	—	—

1.YM.87.^ ^ Excision partielle, sein**S** 9 **L** 89 **E** 79

Numéro de référence	Attribut facultatif ou obligatoire	Description de référence	Type d'attribut	Codes des attributs	Descriptions des attributs
S 9	Facultatif	Traitement - situation 4	Situation	A	Abandon en cours d'intervention
				S	Par étape
L 89	Obligatoire	Bilatéralité Obligatoire 2	Lieu	A T	Tissu aberrant uniquement
				B	Bilatéral
				L	Gauche
				R	Droit
				U	Unilatéral sans précision
E 79	Obligatoire	Obligatoire Excision Partielle Sein	Étendue	L U	Tumorectomie
				N P	Mastectomie sous-cutanée - Préservation du mamelon (mamelon et peau du sein conservés)
				S C	Mastectomie sous-cutanée - Préservation de la peau (mamelon retiré) ou SAI
				Z	Autre

Comprend:

Exérèse large, sein
 Exérèse locale d'une tumeur (sein)
 Mastectomie (préservation mamelon) (préservation peau) sous-cutanée (sans reconstruction concomitante)
 Mastectomie subtotale avec conservation de l'aréole
 Mastectomie, partielle
 pour le retrait d'un lambeau antérieurement implanté non viable
 Quadrantectomie, sein [résection d'un quadrant]
 Résection cunéiforme, sein
 Résection, segmentaire [partielle], sein
 Retrait de tissu mammaire aberrant
 Segmentectomie, sein
 Tumorectomie, sein

À l'exclusion de:

Capsulectomie avec retrait de la prothèse (voir [1.YM.55.^ ^](#))
 Excision (ou reprise), cicatrice du sein (voir [1.YS.87.^ ^](#))
 Masculinisation transgenre de femme vers homme de la poitrine (FTM) (voir [1.YM.78.^ ^](#))
 Mastectomie (préservation mamelon) (préservation peau) sous-cutanée avec reconstruction (voir [1.YM.88.^ ^](#))
 Mastectomie sous-cutanée pour masculinisation transgenre de femme vers homme de la poitrine (voir [1.YM.78.^ ^](#))
 Mastectomie transgenre de femme vers homme (sculpture de la poitrine) (voir [1.YM.78.^ ^](#))
 Parage (débridement), peau du sein uniquement (voir [1.YS.59.^ ^](#))
 Parage (débridement), tissu mou (plaie) du sein (voir [1.SZ.59.^ ^](#))
 pour correction de la gynécomastie ou la réduction du sein (voir [1.YM.78.^ ^](#))

À codifier aussi:

Lymphadénectomie axillaire ou curage axillaire élargi (voir [1.MD.89.^ ^](#))
 Toute biopsie de ganglion lymphatique axillaire sentinelle (voir [2.MD.71.^ ^](#))
 Toute dissection partielle des ganglions axillaires (voir [1.MD.87.^ ^](#))

1.YM.87.^ ^ Excision partielle, sein	approche endoscopique	exérèse par localisation endoscopique au fil guide (en forme de harpon)	approche ouverte	approche ouverte avec dispositif de localisation (par exemple, harpon, billes radioactives, fil)
avec technique d'apposition simple (par exemple, suture)	1.YM.87.DA Comprend: • Mastectomie partielle endoscopique transaxillaire (TEPM)	1.YM.87.GB	1.YM.87.LA	1.YM.87.UT
avec autogreffe	—	—	1.YM.87.LA-XX-A	1.YM.87.UT-XX-A
avec lambeau local	—	—	1.YM.87.LA-XX-E Comprend: • Lambeaux de rotation et d'avancement • Mastectomie partielle avec lambeau cutanéoglandulaire prélevé sur le même quadrant du sein À l'exclusion de: • Mastectomie partielle avec lambeau cutanéoglandulaire prélevé sur un quadrant du sein différent (voir 1.YM.88.LA-XX-G)	1.YM.87.UT-XX-E Comprend: • Lambeaux de rotation et d'avancement • Mastectomie partielle avec lambeau cutanéoglandulaire prélevé sur le même quadrant du sein À l'exclusion de: • Mastectomie partielle avec lambeau cutanéoglandulaire prélevé sur un quadrant du sein différent (voir 1.YM.88.LA-XX-G)

1.YM.88.^ ^ Excision partielle avec reconstruction, sein**S** 9 **L** 72 **E** 79

Numéro de référence	Attribut facultatif ou obligatoire	Description de référence	Type d'attribut	Codes des attributs	Descriptions des attributs
S 9	Facultatif	Traitement - situation 4	Situation	A	Abandon en cours d'intervention
				S	Par étape
L 72	Obligatoire	Bilatéralité Attribut Obligatoire	Lieu	B	Bilatéral
				L	Gauche
				R	Droit
				U	Unilatéral sans précision
E 79	Obligatoire	Obligatoire Excision Partielle Sein	Étendue	L U	Tumorectomie
				N P	Mastectomie souscutanée - Préservation du mamelon (mamelon et peau du sein conservés)
				S C	Mastectomie souscutanée - Préservation de la peau (mamelon retiré) ou SAI
				Z	Autre

- Comprend:** avec ou sans retrait de la prothèse précédente
Mastectomie (préservation mamelon) (préservation peau) sous-cutanée, avec reconstruction
- À l'exclusion de:** Mastectomie, partielle, avec greffon/lambeau de tissu pour fermer le défaut (voir [1.YM.87.^^](#))
Mastectomie, totale, avec greffon/lambeau de tissu pour fermer le défaut (voir [1.YM.89.^^](#))
Mastectomie, totale, avec reconstruction (lambeau) (voir [1.YM.90.^^](#))
- À codifier aussi:** Tout évidement ganglionnaire axillaire (voir [1.MD.87.^^](#), [1.MD.89.^^](#))
Tout prélèvement de lambeau nécessitant une incision distincte (voir [1.YS.58.^^](#))
Toute biopsie de ganglion lymphatique axillaire sentinelle (voir [2.MD.71.^^](#))

1.YM.88.^^ Excision partielle avec reconstruction, sein	sans utilisation de tissu	utilisation d'un lambeau pédiculé à distance	utilisation d'un lambeau libre	utilisation d'un lambeau local	utilisation d'une homogreffe
avec implantation de prothèse	1.YM.88.LA-PM	1.YM.88.LA-PM-G Comprend: • Reconstruction d'un lambeau TRAM, d'un lambeau pédiculé musculo-cutané du grand dorsal [LDM], d'un lambeau delto-pectoral [graisse/peau] épigastrique transverse ou controlatéral	1.YM.88.LA-PM-F Comprend: • Lambeau libre TRAM, lambeau libre LDM ou lambeau libre de la fesse	1.YM.88.LA-PM-E	1.YM.88.LA-PM-K
avec implantation de prothèse d'expansion	1.YM.88.LA-TP	1.YM.88.LA-TP-G Comprend: • Reconstruction d'un lambeau TRAM, d'un lambeau pédiculé musculo-cutané du grand dorsal [LDM], d'un lambeau delto-pectoral [graisse/peau] épigastrique transverse ou controlatéral	1.YM.88.LA-TP-F Comprend: • Lambeau libre TRAM, lambeau libre LDM ou lambeau libre de la fesse	1.YM.88.LA-TP-E	1.YM.88.LA-TP-K
sans implantation d'un dispositif	—	1.YM.88.LA-XX-G Comprend: • Mastectomie partielle avec lambeau cutanéoglandulaire prélevé sur un quadrant du sein différent • Reconstruction d'un lambeau TRAM, d'un lambeau pédiculé musculo-cutané du grand dorsal [LDM], d'un lambeau delto-pectoral [graisse/peau] épigastrique transverse ou controlatéral À l'exclusion de: • Mastectomie partielle avec lambeau cutanéoglandulaire prélevé sur le même quadrant du sein (voir 1.YM.87.LA-XX-E et 1.YM.87.UT-XX-E)	1.YM.88.LA-XX-F Comprend: • Lambeau libre TRAM, lambeau libre LDM ou lambeau libre de la fesse	—	—

1.YM.89.^ ^ Excision totale, sein**S** ⁹ **L** ⁷²

Numéro de référence	Attribut facultatif ou obligatoire	Description de référence	Type d'attribut	Codes des attributs	Descriptions des attributs
S 9	Facultatif	Traitement - situation 4	Situation	A	Abandon en cours d'intervention
				S	Par étape
L 72	Obligatoire	Bilatéralité Attribut Obligatoire	Lieu	B	Bilatéral
				L	Gauche
				R	Droit
				U	Unilatéral sans précision

Comprend: avec ou sans retrait de la prothèse précédente
Mastectomie [simple] [totale]
Mastectomie, totale

À l'exclusion de: Masculinisation transgenre de femme vers homme de la poitrine (FTM) (voir [1.YM.78.^ ^](#))
Mastectomie (préservation mamelon) (préservation peau) sous-cutanée (voir [1.YM.87.^ ^](#))
Mastectomie avec reconstruction (voir [1.YM.90.^ ^](#))
Mastectomie souscutanée pour masculinisation transgenre de femme vers homme de la poitrine (voir [1.YM.78.^ ^](#))
Mastectomie totale avec dissection concomitante des ganglions lymphatiques axillaires (voir [1.YM.91.^ ^](#))
Mastectomie transgenre de femme vers homme (sculpture de la poitrine) (voir [1.YM.78.^ ^](#))
Révision, mastectomie totale (résection secondaire des tissus mous du thorax) (voir [1.SZ.87.^ ^](#))

À codifier aussi: Toute biopsie de ganglion lymphatique axillaire sentinelle (voir [2.MD.71.^ ^](#))

1.YM.89.LA	approche ouverte
1.YM.89.LA-XX-A	approche ouverte et autogreffe
1.YM.89.LA-XX-E	approche ouverte et lambeau local

1.YM.90.^ ^ Excision totale avec reconstruction, sein**S** 9 **L** 72

Numéro de référence	Attribut facultatif ou obligatoire	Description de référence	Type d'attribut	Codes des attributs	Descriptions des attributs
S 9	Facultatif	Traitement - situation 4	Situation	A	Abandon en cours d'intervention
				S	Par étape
L 72	Obligatoire	Bilatéralité Attribut Obligatoire	Lieu	B	Bilatéral
				L	Gauche
				R	Droit
				U	Unilatéral sans précision

Comprend: avec curage de la poche et formation du sillon sous-mammaire
avec ou sans implant d'appoint
avec ou sans retrait de la prothèse précédente
Mastectomie [simple] [totale] avec reconstruction de lambeau musculo-cutané

À l'exclusion de: Mastectomie (préservation mamelon) (préservation peau) sous-cutanée avec reconstruction (voir [1.YM.88.^ ^](#))
Mastectomie [simple] [totale] sans reconstruction concomitante (voir [1.YM.89.^ ^](#))
Révision, mastectomie totale (résection secondaire des tissus mous du thorax) (voir [1.SZ.87.^ ^](#))

À codifier aussi: Tout prélèvement de lambeau nécessitant une incision distincte (voir [1.SY.58.^ ^](#))
Toute biopsie de ganglion lymphatique axillaire sentinelle (voir [2.MD.71.^ ^](#))
Toute plicature (réparation esthétique/plastique) de peau de l'abdomen (voir [1.YS.78.^ ^](#))
Toute reconstruction du mamelon (voir [1.YK.84.^ ^](#))

1.YM.90.^ Excision totale avec reconstruction, sein	sans utilisation de tissu	utilisation d'un lambeau pédiculé à distance	utilisation d'un lambeau libre	utilisation d'un lambeau local	utilisation d'une source combinée de tissus [par exemple, lambeau libre et pédiculé TRAM]	utilisation d'une homogreffe
sans implantation de dispositif	—	1.YM.90.LA-XX-G Comprend: • Reconstruction d'un lambeau TRAM, d'un lambeau pédiculé musculo-cutané du grand dorsal [LDM], d'un lambeau delto-pectoral [graisse/peau] épigastrique transverse ou controlatéral	1.YM.90.LA-XX-F Comprend: • Lambeau libre TRAM, lambeau libre LDM ou lambeau libre de la fesse	—	1.YM.90.LA-XX-Q	—
avec implantation de prothèse mammaire	1.YM.90.LA-PM	1.YM.90.LA-PM-G Comprend: • Reconstruction d'un lambeau TRAM, d'un lambeau pédiculé musculo-cutané du grand dorsal [LDM], d'un lambeau delto-pectoral [graisse/peau] épigastrique transverse ou controlatéral	1.YM.90.LA-PM-F Comprend: • Lambeau libre TRAM, lambeau libre LDM ou lambeau libre de la fesse	1.YM.90.LA-PM-E	—	1.YM.90.LA-PM-K
avec implantation de prothèse d'expansion	1.YM.90.LA-TP	1.YM.90.LA-TP-G Comprend: • Reconstruction d'un lambeau TRAM, d'un lambeau pédiculé musculo-cutané du grand dorsal [LDM], d'un lambeau delto-pectoral [graisse/peau] épigastrique transverse ou controlatéral	1.YM.90.LA-TP-F Comprend: • Lambeau libre TRAM, lambeau libre LDM ou lambeau libre de la fesse	1.YM.90.LA-TP-E	—	1.YM.90.LA-TP-K

1.YM.91.^ Excision radicale, sein**S** 9 **L** 72

Numéro de référence	Attribut facultatif ou obligatoire	Description de référence	Type d'attribut	Codes des attributs	Descriptions des attributs
S 9	Facultatif	Traitement - situation 4	Situation	A	Abandon en cours d'intervention
				S	Par étape
L 72	Obligatoire	Bilatéralité Attribut Obligatoire	Lieu	B	Bilatéral
				L	Gauche
				R	Droit
				U	Unilatéral sans précision

Comprend: Mastectomie radicale modifiée
Mastectomie totale avec dissection concomitante de ganglions lymphatiques axillaires
Mastectomie, radicale [étendue, totale]

À l'exclusion de: Mastectomie radicale avec reconstruction (voir [1.YM.92.^^](#))
Mastectomie sous-cutanée (préservation de la peau) (préservation du mamelon) (avec dissection de ganglions lymphatiques) (voir [1.YM.87.^^](#))
Révision, mastectomie radicale (résection secondaire des tissus mous du thorax) (voir [1.SZ.87.^^](#))

À codifier aussi: Toute biopsie de ganglion lymphatique axillaire sentinelle (voir [2.MD.71.^^](#))

1.YM.91.^^ Excision radicale, sein	sans utilisation de tissu	avec autogreffe	avec lambeau local	avec implantation de prothèse d'expansion	avec implantation de prothèse mammaire	avec source combinée de tissu [p.ex., lambeau local et prothèse d'expansion]
modifiée ou SAI	1.YM.91.LA Note: <ul style="list-style-type: none">Mastectomie, radicale : avec dissection de ganglions axillaires, des muscles grand pectoral et petit pectoral, et des ganglions interpectorauxMastectomie radicale modifiée : avec excision du fascia du grand pectoral sous-jacent (pas le muscle même) et dissection des ganglions axillaires	1.YM.91.LA-XX-A Note: <ul style="list-style-type: none">Mastectomie, radicale : avec dissection de ganglions axillaires, des muscles grand pectoral et petit pectoral, et des ganglions interpectorauxMastectomie radicale modifiée : avec excision du fascia du grand pectoral sous-jacent (pas le muscle même) et dissection des ganglions axillaires	1.YM.91.LA-XX-E Note: <ul style="list-style-type: none">Mastectomie, radicale : avec dissection de ganglions axillaires, des muscles grand pectoral et petit pectoral, et des ganglions interpectorauxMastectomie radicale modifiée : avec excision du fascia du grand pectoral sous-jacent (pas le muscle même) et dissection des ganglions axillaires	1.YM.91.LA-TP Note: <ul style="list-style-type: none">Mastectomie, radicale : avec dissection de ganglions axillaires, des muscles grand pectoral et petit pectoral, et des ganglions interpectorauxMastectomie radicale modifiée : avec excision du fascia du grand pectoral sous-jacent (pas le muscle même) et dissection des ganglions axillaires	1.YM.91.LA-PM Note: <ul style="list-style-type: none">Mastectomie, radicale : avec dissection de ganglions axillaires, des muscles grand pectoral et petit pectoral, et des ganglions interpectorauxMastectomie radicale modifiée : avec excision du fascia du grand pectoral sous-jacent (pas le muscle même) et dissection des ganglions axillaires	1.YM.91.LA-XX-Q Note: <ul style="list-style-type: none">Mastectomie, radicale : avec dissection de ganglions axillaires, des muscles grand pectoral et petit pectoral, et des ganglions interpectorauxMastectomie radicale modifiée : avec excision du fascia du grand pectoral sous-jacent (pas le muscle même) et dissection des ganglions axillaires
étendue [Urban]	1.YM.91.TR Note: <ul style="list-style-type: none">Mastectomie, radicale étendue [Urban] : avec dissection de ganglions axillaires, des muscles grand et petit pectoral, des ganglions interpectoraux, des ganglions mammaires, du sternum, des côtes et de la plèvre	1.YM.91.TR-XX-A Note: <ul style="list-style-type: none">Mastectomie, radicale étendue [Urban] : avec dissection de ganglions axillaires, des muscles grand et petit pectoral, des ganglions interpectoraux, des ganglions mammaires, du sternum, des côtes et de la plèvre	1.YM.91.TR-XX-E Note: <ul style="list-style-type: none">Mastectomie, radicale étendue [Urban] : avec dissection de ganglions axillaires, des muscles grand et petit pectoral, des ganglions interpectoraux, des ganglions mammaires, du sternum, des côtes et de la plèvre	—	—	—
totale [Wangensteen]	1.YM.91.WP Note: <ul style="list-style-type: none">Mastectomie, radicale totale [Wangensteen] : radicale étendue avec ablation des ganglions médiastinaux et sus-claviculaires	1.YM.91.WP-XX-A Note: <ul style="list-style-type: none">Mastectomie, radicale totale [Wangensteen] : radicale étendue avec ablation des ganglions médiastinaux et sus-claviculaires	1.YM.91.WP-XX-E Note: <ul style="list-style-type: none">Mastectomie, radicale totale [Wangensteen] : radicale étendue avec ablation des ganglions médiastinaux et sus-claviculaires	—	—	—

1.YM.92.^ Excision radicale avec reconstruction, sein**S** 4 **L** 72

Numéro de référence	Attribut facultatif ou obligatoire	Description de référence	Type d'attribut	Codes des attributs	Descriptions des attributs
S 4	Facultatif	Abandon	Situation	A	Abandon en cours d'intervention
L 72	Obligatoire	Bilatéralité Attribut Obligatoire	Lieu	B	Bilatéral
				L	Gauche
				R	Droit
				U	Unilatéral sans précision

Comprend:

avec ou sans retrait de la prothèse précédente
 Mastectomie radicale avec reconstruction par un lambeau musculo-cutané (du sein)

À l'exclusion de:

Mastectomie sous-cutanée (préservation de la peau) (préservation du mamelon) (avec dissection de ganglions lymphatiques) avec reconstruction (voir [1.YM.88.^](#))

Révision, mastectomie radicale (résection secondaire des tissus mous du thorax) (voir [1.SZ.87.^](#))

À codifier aussi:

Tout prélèvement de lambeau nécessitant une incision distincte (voir [1.SY.58.^](#))

Toute biopsie de ganglion lymphatique axillaire sentinelle (voir [2.MD.71.^](#))

1.YM.92.^ Excision radicale avec reconstruction, sein	utilisation d'un lambeau pédiculé à distance	utilisation d'un lambeau libre	utilisation d'un lambeau local	utilisation de source combinée de tissus [par exemple, lambeau libre et pédiculé TRAM]	utilisation d'une homogreffe
modifiée ou SAI					
sans implantation de dispositif	1.YM.92.LA-XX-G Comprend: <ul style="list-style-type: none"> Lambeau musculo-cutané TRAM [reconstruction d'un lambeau TRAM] ou lambeau musculo-cutané pédiculé du muscle grand dorsal [LDM] Note: <ul style="list-style-type: none"> Mastectomie radicale : avec dissection de ganglions axillaires, des muscles grand pectoral et petit pectoral, et des ganglions interpectoraux Mastectomie radicale modifiée : avec excision du fascia du grand pectoral sous-jacent (pas le muscle même) et dissection des ganglions axillaires 	1.YM.92.LA-XX-F Comprend: <ul style="list-style-type: none"> Lambeau TRAM, lambeau LDM ou lambeau libre de la région fessière Note: <ul style="list-style-type: none"> Mastectomie radicale : avec dissection de ganglions axillaires, des muscles grand pectoral et petit pectoral, et des ganglions interpectoraux Mastectomie radicale modifiée : avec excision du fascia du grand pectoral sous-jacent (pas le muscle même) et dissection des ganglions axillaires 	—	1.YM.92.LA-XX-Q Note: <ul style="list-style-type: none"> Mastectomie radicale : avec dissection de ganglions axillaires, des muscles grand pectoral et petit pectoral, et des ganglions interpectoraux Mastectomie radicale modifiée : avec excision du fascia du grand pectoral sous-jacent (pas le muscle même) et dissection des ganglions axillaires 	—
avec implantation de prothèse mammaire	1.YM.92.LA-PM-G Comprend: <ul style="list-style-type: none"> Lambeau musculo-cutané TRAM [reconstruction d'un lambeau TRAM] ou lambeau musculo-cutané pédiculé du muscle grand dorsal [LDM] Note: <ul style="list-style-type: none"> Mastectomie radicale : avec dissection de ganglions axillaires, des muscles grand pectoral et petit pectoral, et des ganglions interpectoraux Mastectomie radicale modifiée : avec excision du fascia du grand pectoral sous-jacent (pas le muscle même) et dissection des ganglions axillaires 	1.YM.92.LA-PM-F Comprend: <ul style="list-style-type: none"> Lambeau TRAM, lambeau LDM ou lambeau libre de la région fessière Note: <ul style="list-style-type: none"> Mastectomie radicale : avec dissection de ganglions axillaires, des muscles grand pectoral et petit pectoral, et des ganglions interpectoraux Mastectomie radicale modifiée : avec excision du fascia du grand pectoral sous-jacent (pas le muscle même) et dissection des ganglions axillaires 	1.YM.92.LA-PM-E Note: <ul style="list-style-type: none"> Mastectomie radicale : avec dissection de ganglions axillaires, des muscles grand pectoral et petit pectoral, et des ganglions interpectoraux Mastectomie radicale modifiée : avec excision du fascia du grand pectoral sous-jacent (pas le muscle même) et dissection des ganglions axillaires 	—	1.YM.92.LA-PM-K Note: <ul style="list-style-type: none"> Mastectomie radicale : avec dissection de ganglions axillaires, des muscles grand pectoral et petit pectoral, et des ganglions interpectoraux Mastectomie radicale modifiée : avec excision du fascia du grand pectoral sous-jacent (pas le muscle même) et dissection des ganglions axillaires

1.YM.92.^ Excision radicale avec reconstruction, sein	utilisation d'un lambeau pédiculé à distance	utilisation d'un lambeau libre	utilisation d'un lambeau local	utilisation de source combinée de tissus [par exemple, lambeau libre et pédiculé TRAM]	utilisation d'une homogreffe
avec implantation de prothèse d'expansion	1.YM.92.LA-TP-G Comprend: <ul style="list-style-type: none"> Lambeau musculo-cutané TRAM [reconstruction d'un lambeau TRAM] ou lambeau musculo-cutané pédiculé du muscle grand dorsal [LDM] Note: <ul style="list-style-type: none"> Mastectomie radicale : avec dissection de ganglions axillaires, des muscles grand pectoral et petit pectoral, et des ganglions interpectoraux Mastectomie radicale modifiée : avec excision du fascia du grand pectoral sous-jacent (pas le muscle même) et dissection des ganglions axillaires 	1.YM.92.LA-TP-F Comprend: <ul style="list-style-type: none"> Lambeau TRAM, lambeau LDM ou lambeau libre de la région fessière Note: <ul style="list-style-type: none"> Mastectomie radicale : avec dissection de ganglions axillaires, des muscles grand pectoral et petit pectoral, et des ganglions interpectoraux Mastectomie radicale modifiée : avec excision du fascia du grand pectoral sous-jacent (pas le muscle même) et dissection des ganglions axillaires 	1.YM.92.LA-TP-E Note: <ul style="list-style-type: none"> Mastectomie radicale : avec dissection de ganglions axillaires, des muscles grand pectoral et petit pectoral, et des ganglions interpectoraux Mastectomie radicale modifiée : avec excision du fascia du grand pectoral sous-jacent (pas le muscle même) et dissection des ganglions axillaires 	—	1.YM.92.LA-TP-K Note: <ul style="list-style-type: none"> Mastectomie radicale : avec dissection de ganglions axillaires, des muscles grand pectoral et petit pectoral, et des ganglions interpectoraux Mastectomie radicale modifiée : avec excision du fascia du grand pectoral sous-jacent (pas le muscle même) et dissection des ganglions axillaires
étendue [Urban]					
sans implantation de dispositif	1.YM.92.TR-XX-G Comprend: <ul style="list-style-type: none"> Lambeau musculo-cutané TRAM [reconstruction d'un lambeau TRAM] ou lambeau musculo-cutané pédiculé du muscle grand dorsal [LDM] Note: <ul style="list-style-type: none"> Mastectomie, radicale étendue [Urban] : avec dissection de ganglions axillaires, des muscles grand et petit pectoral, des ganglions interpectoraux, des ganglions mammaires, du sternum, des côtes et de la plèvre 	1.YM.92.TR-XX-F Comprend: <ul style="list-style-type: none"> Lambeau TRAM, lambeau LDM ou lambeau libre de la région fessière Note: <ul style="list-style-type: none"> Mastectomie, radicale étendue [Urban] : avec dissection de ganglions axillaires, des muscles grand et petit pectoral, des ganglions interpectoraux, des ganglions mammaires, du sternum, des côtes et de la plèvre 	—	1.YM.92.TR-XX-Q Note: <ul style="list-style-type: none"> Mastectomie, radicale étendue [Urban] : avec dissection de ganglions axillaires, des muscles grand et petit pectoral, des ganglions interpectoraux, des ganglions mammaires, du sternum, des côtes et de la plèvre 	—
avec implantation de prothèse mammaire	1.YM.92.TR-PM-G Comprend: <ul style="list-style-type: none"> Lambeau musculo-cutané TRAM [reconstruction d'un lambeau TRAM] ou lambeau musculo-cutané pédiculé du muscle grand dorsal [LDM] Note: <ul style="list-style-type: none"> Mastectomie, radicale étendue [Urban] : avec dissection de ganglions axillaires, des muscles grand et petit pectoral, des ganglions interpectoraux, des ganglions mammaires, du sternum, des côtes et de la plèvre 	1.YM.92.TR-PM-F Comprend: <ul style="list-style-type: none"> Lambeau TRAM, lambeau LDM ou lambeau libre de la région fessière Note: <ul style="list-style-type: none"> Mastectomie, radicale étendue [Urban] : avec dissection de ganglions axillaires, des muscles grand et petit pectoral, des ganglions interpectoraux, des ganglions mammaires, du sternum, des côtes et de la plèvre 	1.YM.92.TR-PM-E Note: <ul style="list-style-type: none"> Mastectomie, radicale étendue [Urban] : avec dissection de ganglions axillaires, des muscles grand et petit pectoral, des ganglions interpectoraux, des ganglions mammaires, du sternum, des côtes et de la plèvre 	—	1.YM.92.TR-PM-K Note: <ul style="list-style-type: none"> Mastectomie, radicale étendue [Urban] : avec dissection de ganglions axillaires, des muscles grand et petit pectoral, des ganglions interpectoraux, des ganglions mammaires, du sternum, des côtes et de la plèvre

1.YM.92.^ Excision radicale avec reconstruction, sein	utilisation d'un lambeau pédiculé à distance	utilisation d'un lambeau libre	utilisation d'un lambeau local	utilisation de source combinée de tissus [par exemple, lambeau libre et pédiculé TRAM]	utilisation d'une homogreffe
avec implantation de prothèse d'expansion	1.YM.92.TR-TP-G Comprend: <ul style="list-style-type: none"> Lambeau musculo-cutané TRAM [reconstruction d'un lambeau TRAM] ou lambeau musculo-cutané pédiculé du muscle grand dorsal [LDM] Note: <ul style="list-style-type: none"> Mastectomie, radicale étendue [Urban] : avec dissection de ganglions axillaires, des muscles grand et petit pectoral, des ganglions interpectoraux, des ganglions mammaires, du sternum, des côtes et de la plèvre 	1.YM.92.TR-TP-F Comprend: <ul style="list-style-type: none"> Lambeau TRAM, lambeau LDM ou lambeau libre de la région fessière Note: <ul style="list-style-type: none"> Mastectomie, radicale étendue [Urban] : avec dissection de ganglions axillaires, des muscles grand et petit pectoral, des ganglions interpectoraux, des ganglions mammaires, du sternum, des côtes et de la plèvre 	1.YM.92.TR-TP-E Note: <ul style="list-style-type: none"> Mastectomie, radicale étendue [Urban] : avec dissection de ganglions axillaires, des muscles grand et petit pectoral, des ganglions interpectoraux, des ganglions mammaires, du sternum, des côtes et de la plèvre 	—	1.YM.92.TR-TP-K Note: <ul style="list-style-type: none"> Mastectomie, radicale étendue [Urban] : avec dissection de ganglions axillaires, des muscles grand et petit pectoral, des ganglions interpectoraux, des ganglions mammaires, du sternum, des côtes et de la plèvre
totale [Wangensteen]					
sans implantation de dispositif	1.YM.92.WP-XX-G Comprend: <ul style="list-style-type: none"> Lambeau musculo-cutané TRAM [reconstruction d'un lambeau TRAM] ou lambeau musculo-cutané pédiculé du muscle grand dorsal [LDM] Note: <ul style="list-style-type: none"> Mastectomie, radicale totale [Wangensteen] : radicale étendue avec ablation des ganglions médiastinaux et sus-claviculaires 	1.YM.92.WP-XX-F Comprend: <ul style="list-style-type: none"> Lambeau TRAM, lambeau LDM ou lambeau libre de la région fessière Note: <ul style="list-style-type: none"> Mastectomie, radicale totale [Wangensteen] : radicale étendue avec ablation des ganglions médiastinaux et sus-claviculaires 	—	1.YM.92.WP-XX-Q Note: <ul style="list-style-type: none"> Mastectomie, radicale totale [Wangensteen] : radicale étendue avec ablation des ganglions médiastinaux et sus-claviculaires 	—

1.YM.92.^.^ Excision radicale avec reconstruction, sein	utilisation d'un lambeau pédiculé à distance	utilisation d'un lambeau libre	utilisation d'un lambeau local	utilisation de source combinée de tissus [par exemple, lambeau libre et pédiculé TRAM]	utilisation d'une homogreffe
avec implantation de prothèse mammaire	1.YM.92.WP-PM-G Comprend: • Lambeau musculo-cutané TRAM [reconstruction d'un lambeau TRAM] ou lambeau musculo-cutané pédiculé du muscle grand dorsal [LDM] Note: • Mastectomie, radicale totale [Wangensteen] : radicale étendue avec ablation des ganglions médiastinaux et sus-claviculaires	1.YM.92.WP-PM-F Comprend: • Lambeau TRAM, lambeau LDM ou lambeau libre de la région fessière Note: • Mastectomie, radicale totale [Wangensteen] : radicale étendue avec ablation des ganglions médiastinaux et sus-claviculaires	1.YM.92.WP-PM-E Note: • Mastectomie, radicale totale [Wangensteen] : radicale étendue avec ablation des ganglions médiastinaux et sus-claviculaires	—	1.YM.92.WP-PM-K Note: • Mastectomie, radicale totale [Wangensteen] : radicale étendue avec ablation des ganglions médiastinaux et sus-claviculaires
avec implantation de prothèse d'expansion	1.YM.92.WP-TP-G Comprend: • Lambeau musculo-cutané TRAM [reconstruction d'un lambeau TRAM] ou lambeau musculo-cutané pédiculé du muscle grand dorsal [LDM] Note: • Mastectomie, radicale totale [Wangensteen] : radicale étendue avec ablation des ganglions médiastinaux et sus-claviculaires	1.YM.92.WP-TP-F Comprend: • Lambeau TRAM, lambeau LDM ou lambeau libre de la région fessière Note: • Mastectomie, radicale totale [Wangensteen] : radicale étendue avec ablation des ganglions médiastinaux et sus-claviculaires	1.YM.92.WP-TP-E Note: • Mastectomie, radicale totale [Wangensteen] : radicale étendue avec ablation des ganglions médiastinaux et sus-claviculaires	—	1.YM.92.WP-TP-K Note: • Mastectomie, radicale totale [Wangensteen] : radicale étendue avec ablation des ganglions médiastinaux et sus-claviculaires

1.YR.^.^ Interventions thérapeutiques sur la peau de la région axillaire

Comprend: Glandes sudoripares axillaires

À l'exclusion de: Sites contigus de la peau de la région axillaire avec la peau de la région de l'abdomen et du tronc (voir [1.YS.^.^](#))
Sites contigus de la peau de la région axillaire avec la peau des membres supérieurs (voir [1.YZ.^.^](#))

1.YR.13.^.^ Contrôle d'une hémorragie, peau de la région axillaire

À l'exclusion de: Application d'un pansement compressif (voir [1.YR.14.^.^](#))
avec réparation chirurgicale et suture (voir [1.YR.80.^.^](#))
Destruction ou ablation, peau de la région axillaire pour le contrôle de l'hémorragie (voir [1.YR.59.^.^](#))
Pharmacothérapie systémique pour le contrôle de l'hémorragie (voir [1.ZZ.35.^.^](#))

1.YR.13.JA-C2	application locale d'un agent antihémorragique Comprend: acide aminocaproïque, aprotinine, phytonadione, thrombine, facteur VIII de la coagulation
1.YR.13.JN	par compression manuelle externe

1.YR.14.^ ^ Pansement, peau de la région axillaire

Comprend: Bandage, axillaire (plaie)
 Changement de pansement, peau de l'aisselle
 Couverture de tissu temporaire, peau de la région axillaire
 Parage (débridement) [simple] avec couverture temporaire, peau de la région axillaire

À l'exclusion de: Pansement, peau de l'aisselle contiguë à d'autres sites du bras (voir [1.YZ.14.^ ^](#))
 Pansement, peau de l'aisselle contiguë à d'autres sites du tronc (voir [1.YS.14.^ ^](#))
 Pansement, peau de l'aisselle contiguë au sein (voir [1.YS.14.^ ^](#))

1.YR.14.JA-FJ	utilisation d'un pansement occlusif [par exemple, hydrocolloïde, goudron, paraffine, gaze, hydrogel]
1.YR.14.JA-FN	utilisation d'un pansement humide, mouillé
1.YR.14.JA-GN	utilisation d'un pansement compressif
1.YR.14.JA-H1	utilisation d'un pansement médicamenteux
1.YR.14.JA-NP	utilisation d'un paquetage
1.YR.14.JA-T6	utilisation d'un pansement sec
1.YR.14.JA-XX-L	utilisation de tissu xénogénique [par exemple, xénogreffe (bioprothèse) de porc]
1.YR.14.JA-XX-N	utilisation de tissu synthétique [par exemple, Biobrane, Dermagraft]

1.YR.35.^ ^ Pharmacothérapie (locale), peau de la région axillaire

1.YR.35.HA-L7	injection percutanée de toxine bactérienne (p. ex., toxine botulinique ou Botox)
---------------	--

1.YR.52.^ ^ Drainage, peau de la région axillaire**S 4 L 2**

Numéro de référence	Attribut facultatif ou obligatoire	Description de référence	Type d'attribut	Codes des attributs	Descriptions des attributs
S 4	Facultatif	Abandon	Situation	A	Abandon en cours d'intervention
L 2	Facultatif	Bilatéralité (optionnel)	Lieu	B	Bilatéral
				L	Gauche
				R	Droit
				S	Unilatéral (non spécifié si gauche ou droit)

Comprend: Aspiration, peau de la région axillaire
 Drainage [abcès, hématome], peau de la région axillaire

À l'exclusion de: Biopsie par aspiration (voir [2.YR.71.^ ^](#))

1.YR.52.HA	par aspiration (à l'aiguille)
1.YR.52.HA-TS	approche percutanée et conservation d'un drain in situ
1.YR.52.JA	expression manuelle externe (ou isolement d'une plaie infectée)
1.YR.52.LA	approche ouverte (incision)

1.YR.56.^ ^ Retrait d'un corps étranger, peau de la région axillaire**S** ⁴ **L** ²

Numéro de référence	Attribut facultatif ou obligatoire	Description de référence	Type d'attribut	Codes des attributs	Descriptions des attributs
S 4	Facultatif	Abandon	Situation	A	Abandon en cours d'intervention
L 2	Facultatif	Bilatéralité (optionnel)	Lieu	B	Bilatéral
				L	Gauche
				R	Droit
				S	Unilatéral (non spécifié si gauche ou droit)

Comprend: Extraction d'un corps étranger (superficiel, enfoui), peau de la région axillaire (par exemple, gravier, tique)

À l'exclusion de: Parage (débridement) pour le retrait des débris de corps étranger, peau de la région axillaire (voir [1.YR.59.^ ^](#))

Note: Peut impliquer l'utilisation d'une irrigation ou d'un lavage à jet pulsé pour faciliter l'élimination de tous les débris du corps étranger.

1.YR.56.JA approche externe (pour extraction simple)

1.YR.56.LA approche ouverte (incision)

1.YR.59.^ ^ Destruction, peau de la région axillaire**S** ⁴ **L** ²

Numéro de référence	Attribut facultatif ou obligatoire	Description de référence	Type d'attribut	Codes des attributs	Descriptions des attributs
S 4	Facultatif	Abandon	Situation	A	Abandon en cours d'intervention
L 2	Facultatif	Bilatéralité (optionnel)	Lieu	B	Bilatéral
				L	Gauche
				R	Droit
				S	Unilatéral (non spécifié si gauche ou droit)

- Comprend:** Ablation, peau (lésion) de la région axillaire
 Dermabrasion [aplanissement], peau de la région axillaire
 Électrolyse, poils de la région axillaire
 Épilation [retrait ou extraction], poils de la peau de la région axillaire
 Parage (débridement), peau de la région axillaire pour le contrôle d'une hémorragie, peau de la région axillaire
 Traitement au laser d'un hémangiome tubéreux, d'un angiome plan, d'acné rosacée, etc., peau de la région axillaire
- À l'exclusion de:** Destruction de plusieurs sites ou de sites contigus du tronc, du bras ou de l'aisselle (voir [1.YZ.59.^^](#))
 Parage (débridement) avec couverture de tissu temporaire concomitante (p.ex., Dermagraft, xélogreffe, allogreffe prélevée sur un cadavre) de la région axillaire (voir [1.YR.14.^^](#))
 Parage (débridement) avec réparation à l'aide d'un greffon/lambeau, région axillaire (voir [1.YR.80.^^](#))
 Résection avec extension à un évidement ganglionnaire axillaire (voir [1.MD.87.^^](#))

1.YR.59.JA-AD	utilisation d'une crysonde
1.YR.59.JA-AG	utilisation d'un laser [par exemple, dioxyde de carbone pour une ablation]
1.YR.59.JA-AL	utilisation d'un dispositif d'électrolyse
1.YR.59.JA-CF	utilisation d'un dispositif mécanique [papier abrasif, brosse métallique]
1.YR.59.JA-DN	utilisation d'un laser pulsé à colorant (ou à colorant accordable)
1.YR.59.JA-DP	utilisation d'un laser à rayons jaunes ou d'un laser à vapeur de cuivre
1.YR.59.JA-GX	utilisation d'un dispositif NCA [électrocautère]
1.YR.59.JA-X2	utilisation d'un agent produisant du froid, cryoréfrigérateur [azote liquide]
1.YR.59.JA-X7	utilisation d'un agent de cautérisation chimique

1.YR.78.^^ Réparation de réduction, peau de la région axillaire

S ⁵ **L** ²

Numéro de référence	Attribut facultatif ou obligatoire	Description de référence	Type d'attribut	Codes des attributs	Descriptions des attributs
S 5	Facultatif	Traitement - situation 1	Situation	A	Abandon en cours d'intervention
				R	Reprise
L 2	Facultatif	Bilatéralité (optionnel)	Lieu	B	Bilatéral
				L	Gauche
				R	Droit
				S	Unilatéral (non spécifié si gauche ou droit)

Comprend: avec solution tumescence
Liposuction, région axillaire
Réduction de tissu adipeux, région axillaire

1.YR.78.HA-GX approche percutanée et dispositif NCA
1.YR.78.HA-TK approche percutanée et dispositif de succion
Comprend: Liposuction uniquement
1.YR.78.LA technique d'excision
Comprend: avec excision de peau et de tissu adipeux uniquement
1.YR.78.LA-TK technique d'excision et dispositif de succion
Comprend: avec excision de peau et de tissu adipeux et liposuction concomitante

1.YR.80.^ ^ Réparation, peau de la région axillaire

S 28 **L** 2 **E** 15

Numéro de référence	Attribut facultatif ou obligatoire	Description de référence	Type d'attribut	Codes des attributs	Descriptions des attributs
S 28	Facultatif	Situation du traitement 3A	Situation	D	Retardé (fermeture > 24 heures après le traumatisme)
				R	Reprise
				S	Par étape
L 2	Facultatif	Bilatéralité (optionnel)	Lieu	B	Bilatéral
				L	Gauche
				R	Droit
				S	Unilatéral (non spécifié si gauche ou droit)
E 15	Facultatif	Lacération	Étendue	E	5 à 10 cm
				G	Plus de 10 cm
				L	Moins de 5 cm

Comprend: Parage (débridement) [pour préparer le site receveur] en vue de la réparation à l'aide d'un greffon/lambeau cutané, aisselle
Suture, peau de la région axillaire

À l'exclusion de: Couverture de tissu temporaire, peau de la région axillaire (voir [1.YR.14.^^](#))
 dans le cadre de la dissection radicale des ganglions axillaires (voir [1.MD.89.^^](#))
 dans le cadre de la dissection radicale des vaisseaux lymphatiques axillaires (voir [1.MR.91.^^](#))
 Réparation, peau de l'aisselle avec sites contigus du bras (voir [1.YZ.80.^^](#))
 Réparation, peau de l'aisselle avec sites contigus du tronc (voir [1.YS.80.^^](#))

1.YR.80.JA-FF	utilisation d'un dispositif de fermeture (p.ex., clip, bandelette adhésive [Stéri-Strips])
1.YR.80.JA-XX-K	par homogreffe (par exemple, système de régénération tissulaire GRAFTJACKET)
1.YR.80.JA-XX-P	utilisation de tissu cultivé
1.YR.80.LA	par technique d'apposition (suture)
1.YR.80.LA-W4	utilisation de colle pour l'apposition (par exemple, colle extra forte ou colle tissulaire Glustitch)
1.YR.80.LA-XX-A	par autogreffe d'épaisseur totale
1.YR.80.LA-XX-B	par autogreffe d'épaisseur partielle
1.YR.80.LA-XX-E	par lambeau local [par exemple, lambeau de rotation, d'avancement, de transposition, plastie en Z]
1.YR.80.LA-XX-F	par lambeau libre [par exemple, lambeau libre microvasculaire]

1.YR.87.^^ Excision partielle, peau de la région axillaire

S ⁵ **L** ²

Numéro de référence	Attribut facultatif ou obligatoire	Description de référence	Type d'attribut	Codes des attributs	Descriptions des attributs
S 5	Facultatif	Traitement - situation 1	Situation	A	Abandon en cours d'intervention
				R	Reprise
L 2	Facultatif	Bilatéralité (optionnel)	Lieu	B	Bilatéral
				L	Gauche
				R	Droit
				S	Unilatéral (non spécifié si gauche ou droit)

Comprend: Libération [excision] de la cicatrice de rétraction, aisselle
 Résection, peau (lésion) de l'aisselle

À l'exclusion de: Dermabrasion [aplanissement], peau de la région axillaire (voir [1.YR.59.^^](#))
 Excision de sites contigus ou multiples de peau de l'aisselle (tronc) et du bras (voir [1.YZ.87.^^](#))
 Excision de sites contigus ou multiples de peau de l'aisselle et du tronc (voir [1.YS.87.^^](#))
 Liposuccion, région axillaire (voir [1.YR.78.^^](#))
 Parage (débridement) (simple), peau de la région axillaire (voir [1.YR.59.^^](#))
 Parage (débridement) [pour préparer le site receveur] en vue de la réparation à l'aide d'un greffon/lambeau cutané, aisselle (voir [1.YR.80.^^](#))
 Parage (débridement) avec couverture de tissu temporaire concomitante (Dermagraft, xélogreffe, allogreffe prélevée sur un cadavre), peau de la région axillaire (voir [1.YR.14.^^](#))
 Résection des ganglions lymphatiques axillaires avec peau (voir [1.MD.87.^^](#))

À codifier aussi: Toute assistance par microscope peropératoire (voir [3.YZ.94.^^](#))

Note: Utiliser ce code lorsque l'intervention définitive est l'excision (extensive) de la peau atteinte [par exemple, par une tumeur] et que la réparation du défaut chirurgical peut nécessiter l'utilisation d'un greffon/lambeau cutané de reconstruction.

1.YR.87.^.^ Excision partielle, peau de la région axillaire	approche ouverte [par excision]	approche ouverte [par excision] et dermatome	approche ouverte [par excision] et laser	approche endoscopique
avec technique d'apposition [par exemple, suture, colle] pour la fermeture	1.YR.87.LA	1.YR.87.LA-AY	1.YR.87.LA-AG	1.YR.87.DA Comprend: • Adénectomie axillaire endoscopique
avec autogreffe d'épaisseur totale	1.YR.87.LA-XX-A	1.YR.87.LA-AY-A	1.YR.87.LA-AG-A	—
avec lambeau local [par exemple, lambeau de rotation, d'avancement, de transposition, plastie en Z]	1.YR.87.LA-XX-E	1.YR.87.LA-AY-E	1.YR.87.LA-AG-E	—
avec autogreffe d'épaisseur partielle	1.YR.87.LA-XX-B	1.YR.87.LA-AY-B	1.YR.87.LA-AG-B	—

1.YS.^.^ Interventions thérapeutiques sur la peau de l'abdomen et du tronc

Comprend: Peau de l'abdomen
 Peau de l'aîne
 Peau de la poitrine
 Peau des fesses
 Peau du dos
 Peau du sein
 Peau du thorax
 Peau du tronc (sites uniques, multiples, contigus)

À l'exclusion de: Peau de la région axillaire uniquement (voir [1.YR.^.^](#))
 Peau de la vulve uniquement (voir [1.RW.^.^](#))
 Peau du pénis uniquement (voir [1.QE.^.^](#))
 Peau du périnée uniquement (voir [1.RY.^.^](#))
 Peau du scrotum uniquement (voir [1.QG.^.^](#))

1.YS.09.^.^ Stimulation, peau de l'abdomen et du tronc

Comprend: Resserrement thermique, peau de l'abdomen et du tronc
 Stimulation électrique, peau de l'abdomen et du tronc NCA

Note: Implique la stimulation à la surface de la peau (lésion) pour produire le dépôt de collagène.

1.YS.09.JA-AW	utilisation d'une sonde émettrice de radiofréquences [p.ex., Radiosthermaplastic, Thermage, ThermoCool, ThermoLift]
1.YS.09.JA-DV	utilisation d'un stimulateur électrique externe

1.YS.12.^ ^ Thérapie, peau de l'abdomen et du tronc

Comprend: Hirudothérapie
Photothérapie, peau de l'abdomen et du tronc NCA
Thérapie, laser, peau de l'abdomen et du tronc (traitement de l'hyperpigmentation)

À l'exclusion de: Destruction [lésion], peau de l'abdomen et du tronc (voir [1.YS.59.^ ^](#))

1.YS.12.JA-AG	utilisation d'un laser NCA [par exemple, rayons verts]
1.YS.12.JA-DQ	utilisation de rayonnements (rayons) ultraviolets
1.YS.12.JA-LI	approche externe avec organisme vivant (par exemple, des sangsues)

1.YS.13.^ ^ Contrôle d'une hémorragie, peau de l'abdomen et du tronc

À l'exclusion de: Application d'un pansement compressif (voir [1.YS.14.^ ^](#))
avec réparation chirurgicale et suture (voir [1.YS.80.^ ^](#))
Destruction ou ablation, peau de l'abdomen et du tronc pour le contrôle d'une hémorragie (voir [1.YS.59.^ ^](#))
Pharmacothérapie systémique pour le contrôle de l'hémorragie (voir [1.ZZ.35.^ ^](#))

1.YS.13.JA-C2	application locale d'un agent antihémorragique
	Comprend: acide aminocaproïque, aprotinine, phytonadione, thrombine, facteur VIII de la coagulation
1.YS.13.JN	par compression manuelle externe

1.YS.14.^ ^ Pansement, peau de l'abdomen et du tronc

Comprend: Application, pansement compressif pour contrôler l'hémorragie (plaie) du tronc
 Asticot-thérapie (larves)
 Bandage, tronc (p.ex., abdomen, dos, sein, fesse, thorax et aine)
 Changement du pansement, tronc
 Couverture [tissu temporaire], peau du tronc (p.ex., abdomen, dos, sein, fesse, thorax, aine)
 Parage (débridement) [simple] avec couverture de tissu temporaire, peau du tronc

À l'exclusion de: Pansement, région axillaire uniquement (voir [1.YR.14.^ ^](#))
 Pansements appliqués sur le tronc et le bras ou la jambe (voir [1.YZ.14.^ ^](#))

1.YS.14.JA-FJ	utilisation d'un pansement occlusif [par exemple, hydrocolloïde, goudron, paraffine, gaze, hydrogel]
1.YS.14.JA-FN	utilisation d'un pansement humide, mouillé
1.YS.14.JA-GN	utilisation d'un pansement compressif
1.YS.14.JA-H1	utilisation d'un pansement médicamenteux
1.YS.14.JA-LI	application externe d'un organisme vivant [par exemple, asticots]
1.YS.14.JA-NC-N	utilisation d'un dispositif à pression négative et tissu synthétique
	Comprend: Cicatrisation assistée par le vide (VAC) Traitement de plaie par pression négative (NPWT)
1.YS.14.JA-NP	utilisation d'un paquetage
1.YS.14.JA-T6	utilisation d'un pansement sec
1.YS.14.JA-XX-L	utilisation de tissu xénogénique [par exemple, xénogreffe (bioprothèse) de porc]
1.YS.14.JA-XX-N	utilisation de tissu synthétique [par exemple, Biobrane, Dermagraft]

1.YS.26.^ ^ Brachythérapie, peau de l'abdomen et du tronc**S** 35

Numéro de référence	Attribut facultatif ou obligatoire	Description de référence	Type d'attribut	Codes des attributs	Descriptions des attributs
S 35	Facultatif	Implant - situation	Situation	P M	Implant permanent - Matériel radioactif laissé en place en permanence
				T M	Implant temporaire - Matériel radioactif retiré à la fin du traitement

Comprend:	Endocuriethérapie, peau de l'abdomen et du tronc Implantation de matériel radioactif, peau de l'abdomen et du tronc Radiothérapie interstitielle, peau de l'abdomen et du tronc
À l'exclusion de:	Curiethérapie (brachythérapie), sein (voir 1.YM.26.^^)
À codifier aussi:	Toute implantation concomitante d'applicateurs ou de conduits de curiethérapie (brachythérapie) [p.ex., aiguilles, cathéters] afin d'accéder au site de traitement (voir 1.YS.53.^^)
Note:	La curiethérapie (brachythérapie) comporte en général deux phases distinctes. La première phase comprend l'insertion d'applicateurs ou de conduits non radioactifs [p.ex., aiguilles creuses, cathéters, endoprothèses [stents, tuteurs], etc.] destinés à recevoir ou à transmettre le matériel radioactif dans l'organisme. La deuxième phase correspond au chargement différé du matériel radioactif [p.ex., grains, pastilles, fils, etc.] dans l'applicateur ou le conduit.
1.YS.26.HA	approche percutanée (cathéter ou aiguille)
1.YS.26.JA	approche externe [p.ex., moule de surface]
1.YS.26.LA	approche ouverte

1.YS.27.^^ Rayonnements, peau de l'abdomen et du tronc

Comprend:	Téléthérapie, peau de l'abdomen et du tronc uniquement Thérapie, rayonnements [radiothérapie], peau de l'abdomen et du tronc uniquement
À l'exclusion de:	Radiothérapie des tissus mous profonds de l'abdomen ou du tronc (voir 1.SZ.27.^^) Radiothérapie du sein (voir 1.YM.27.^^)
1.YS.27.JA	faisceau externe

1.YS.35.^^ Pharmacothérapie (locale), peau de l'abdomen et du tronc

Comprend:	Application d'un agent, peau de l'abdomen et du tronc NCA Friction [massage] de la peau avec un agent Irrigation, peau du tronc Nettoyage d'une plaie, peau du tronc et de l'abdomen NCA Pharmacothérapie, site d'abouchement (au niveau de la peau) Soins de la peau, traitement topique traitement de la peau de l'abdomen et du tronc NCA
À l'exclusion de:	contrôle d'une hémorragie, peau du tronc (voir 1.YS.13.^^) Irrigation avec drainage (voir 1.YS.52.^^) Pharmacothérapie systémique (voir 1.ZZ.35.^^) tissu du sein [par exemple, le collagène] (voir 1.YM.35.^^)
Ne pas utiliser:	Quand la préparation de la peau fait partie d'une autre intervention

1.YS.35.^ Pharamcothérapie (locale), peau de l'abdomen et du tronc	approche percutanée [à l'aiguille]	application topique ou instillation directe dans la plaie
utilisation d'une solution d'irrigation antiinfectieuse	—	1.YS.35.JA-D1 Comprend: • chlorhexidine, néomycine
utilisation d'une solution d'irrigation salée	—	1.YS.35.JA-D2 Comprend: • chlorure de sodium
utilisation d'une autre solution d'irrigation	—	1.YS.35.JA-D3 Comprend: • sorbitol, mannitol
utilisation d'un agent antifongique	—	1.YS.35.JA-G1 Comprend: • nystatine, clotrimazole, miconazole, tolnaftate
utilisation d'un agent émollient et protecteur	—	1.YS.35.JA-G2 Comprend: • silicone, diméthicone, oxyde de zinc, urée, agents de protection contre les UV
utilisation d'un agent pour le traitement des plaies et des ulcères	—	1.YS.35.JA-G3 Comprend: • sutilains, collagénase, dextranome
utilisation d'un agent antiprurigineux	—	1.YS.35.JA-G4 Comprend: • diphenhydramine, lidocaïne, benzocaïne, crotamiton, calamine
utilisation d'un agent antipsoriasique	—	1.YS.35.JA-G5 Comprend: • préparations à base de goudron, anthraline, méthoxsalen
utilisation d'un agent chimiothérapeutique et d'un antibiotique	1.YS.35.HA-G6 Comprend: • acide fusidique, bacitracine, polymyxine, mupirocine, idoxuridine, acyclovir à usage topique	1.YS.35.JA-G6 Comprend: • acide fusidique, bacitracine, polymyxine, mupirocine, idoxuridine, acyclovir à usage topique
utilisation d'un agent corticostéroïde	1.YS.35.HA-G7 Comprend: • hydrocortisone, triamcinolone, clobétasol, betaméthasone	1.YS.35.JA-G7 Comprend: • hydrocortisone, triamcinolone, clobétasol, betaméthasone
utilisation d'un agent antiseptique et d'un agent désinfectant	—	1.YS.35.JA-G8 Comprend: • chlorhexidine, hexachlorophène, iode, clioquinol, alcool isopropylique
utilisation d'une autre préparation dermatologique	—	1.YS.35.JA-H3 Comprend: • shampooings médicamenteux, préparations pour le traitement des verrues, minoxidil
utilisation d'un agent immunomodulateur	1.YS.35.HA-M7 Comprend: • BCG, interféron alpha, filgastrim, interféron bêta 1B, lévamisole	—

1.YS.35.^.^ Pharmacothérapie (locale), peau de l'abdomen et du tronc	approche percutanée [à l'aiguille]	application topique ou instillation directe dans la plaie
utilisation d'un agent anesthésique local	1.YS.35.HA-P1	1.YS.35.JA-P1
utilisation d'un agent pharmacologique NCA	1.YS.35.HA-T9	1.YS.35.JA-T9
utilisation d'un agent d'augmentation	1.YS.35.HA-W1	—
utilisation d'un agent de blanchiment [par exemple, azote liquide en cas d'hyperpigmentation]	—	1.YS.35.JA-X1
utilisation d'un agent de séchage [par exemple, air, sel d'aluminium, amidon, poudres]	—	1.YS.35.JA-X3
utilisation d'un agent colorant	1.YS.35.HA-X4	—
utilisation d'un agent NCA [par exemple, peptides synthétiques en vue de la formation d'une cicatrice]	1.YS.35.HA-Z9	1.YS.35.JA-Z9

1.YS.52.^.^ Drainage, peau de l'abdomen et du tronc**S** 4

Numéro de référence	Attribut facultatif ou obligatoire	Description de référence	Type d'attribut	Codes des attributs	Descriptions des attributs
S 4	Facultatif	Abandon	Situation	A	Abandon en cours d'intervention

Comprend: Aspiration, peau de l'abdomen et du tronc NCA
 Drainage [abcès, hématome], peau de l'abdomen et du tronc NCA

À l'exclusion de: Biopsie par aspiration (voir [2.YS.71.^.^](#))
 Marsupialisation, kyste/sinus pilonidal (voir [1.YS.80.^.^](#))

1.YS.52.HA par aspiration (à l'aiguille)
 1.YS.52.HA-TS approche percutanée et conservation d'un drain in situ
 1.YS.52.JA expression manuelle externe (ou isolement d'une plaie infectée)
 1.YS.52.LA approche ouverte (incision)

1.YS.53.^.^ Implantation d'un appareil interne, peau de l'abdomen et du tronc**S** 5

Numéro de référence	Attribut facultatif ou obligatoire	Description de référence	Type d'attribut	Codes des attributs	Descriptions des attributs
S 5	Facultatif	Traitement - situation 1	Situation	A	Abandon en cours d'intervention
				R	Reprise

À l'exclusion de: Expansion d'un dispositif déjà en place (voir [1.YS.54.^^](#))
Implantation, prothèse d'expansion, sein (voir [1.YM.80.^^](#))

À codifier aussi: Tout chargement concomitant d'un applicateur de curiethérapie (brachythérapie) (voir [1.YS.26.^^](#))

1.YS.53.DA-TP	prothèse d'expansion, approche endoscopique
1.YS.53.HA-EM	applicateur de curiethérapie (brachythérapie), approche percutanée
1.YS.53.LA-EM	applicateur de curiethérapie (brachythérapie), approche ouverte
1.YS.53.LA-QK	pompe à perfusion, approche ouverte
	Comprend: Insertion d'une pompe à perfusion (insuline)
1.YS.53.LA-TP	prothèse d'expansion, approche ouverte
1.YS.53.LA-TS	drain de plaie, approche ouverte

1.YS.54.^^ Gestion d'un appareil interne, peau de l'abdomen et du tronc

S 4

Numéro de référence	Attribut facultatif ou obligatoire	Description de référence	Type d'attribut	Codes des attributs	Descriptions des attributs
S 4	Facultatif	Abandon	Situation	A	Abandon en cours d'intervention

Comprend: Expansion/réduction de la prothèse d'expansion
Gonflement/ajustement de la prothèse d'expansion

À l'exclusion de: Gestion d'une prothèse d'expansion, sein (voir [1.YM.54.^^](#))

1.YS.54.HA-G2	approche percutanée (à l'aiguille) et utilisation d'un agent synthétique [par exemple, de la silicone]
1.YS.54.HA-W1	approche percutanée (à l'aiguille) et utilisation d'un agent d'augmentation [par exemple, solution saline, soja]

1.YS.55.^^ Retrait d'un appareil, peau de l'abdomen et du tronc

S 4

Numéro de référence	Attribut facultatif ou obligatoire	Description de référence	Type d'attribut	Codes des attributs	Descriptions des attributs
S 4	Facultatif	Abandon	Situation	A	Abandon en cours d'intervention

- Comprend:** peau de la région axillaire
Retrait de sutures (clips, etc.), peau du tronc NCA
- À l'exclusion de:** dans le cadre d'une intervention de réparation plus définitive
Retrait, dispositif, sein (voir [1.YM.55.^^](#))

1.YS.55.DA-TP	prothèse d'expansion, approche endoscopique
1.YS.55.JA-EB	implant radioactif, approche externe
1.YS.55.JA-FF	d'un dispositif de fermeture [p. ex., suture, clip, etc], approche externe
1.YS.55.JA-NP	paquetage (plaie), approche externe
1.YS.55.JA-TS	drain de plaie, approche externe
1.YS.55.LA-EB	implant radioactif, approche ouverte
1.YS.55.LA-TP	prothèse d'expansion, approche ouverte

1.YS.56.^^ Retrait d'un corps étranger, peau de l'abdomen et du tronc

S 4

Numéro de référence	Attribut facultatif ou obligatoire	Description de référence	Type d'attribut	Codes des attributs	Descriptions des attributs
S 4	Facultatif	Abandon	Situation	A	Abandon en cours d'intervention

- Comprend:** Extraction d'un corps étranger (superficiel, enfoui), peau de l'abdomen et du tronc (par exemple, gravier, tique)
Retrait d'un corps étranger, peau du thorax (ou du sein)
- À l'exclusion de:** Parage (débridement) pour le retrait des débris de corps étranger, peau de l'abdomen, du thorax et du tronc (voir [1.YS.59.^^](#))
- Note:** Peut impliquer l'utilisation d'une irrigation ou d'un lavage à jet pulsé pour faciliter l'élimination de tous les débris du corps étranger.

1.YS.56.JA	approche externe (extraction simple)
1.YS.56.LA	approche ouverte (incision)

1.YS.58.^^ Prélèvement, peau de l'abdomen et du tronc

S 9

Numéro de référence	Attribut facultatif ou obligatoire	Description de référence	Type d'attribut	Codes des attributs	Descriptions des attributs
S 9	Facultatif	Traitement - situation 4	Situation	A	Abandon en cours d'intervention
				S	Par étape

À l'exclusion de: Lambeaux musculo-cutanés (voir Prélèvement, muscle, par site)

1.YS.58.LA-XX-A	d'une autogreffe d'épaisseur totale par approche ouverte
1.YS.58.LA-XX-B	d'une autogreffe d'épaisseur partielle par approche ouverte
1.YS.58.LA-XX-F	d'un lambeau libre par approche ouverte [par exemple, le lambeau fasciocutané] Comprend: Lambeau libre, artère fessière perforante Lambeau libre, artère inférieure épigastrique superficielle Lambeau libre, artère profonde inférieure épigastrique perforante
1.YS.58.LA-XX-G	d'un lambeau pédiculé (tubuleux) Comprend: Prélèvement, aine, lambeau cutané pédiculé (tubuleux) Note: Utiliser ce code au moment où le lambeau pédiculé est modelé (en vue du recouvrement de la main/du visage); l'utiliser de nouveau lorsque le lambeau est libéré par incision (de l'aine). (Cette intervention est rarement réalisée.) Dans les cas graves, où une nécrose ou une détérioration des greffons s'est produite, cette intervention peut être utilisée en dernier recours car l'apport sanguin du lambeau pédiculé est permanent à l'une de ses extrémités (au niveau du site d'origine). Ceci augmente les chances d'un transfert cutané viable dans le cas des réparations cutanées très délicates. Cette intervention comporte toujours plusieurs étapes.

1.YS.59.^ ^ Destruction, peau de l'abdomen et du tronc

S 5

Numéro de référence	Attribut facultatif ou obligatoire	Description de référence	Type d'attribut	Codes des attributs	Descriptions des attributs
S 5	Facultatif	Traitement - situation 1	Situation	A	Abandon en cours d'intervention
				R	Reprise

Comprend: Dermabrasion [aplanissement], peau du tronc (abdomen, dos, fesse, thorax, aine)
Destruction, peau (lésions) de l'aisselle avec autres sites du tronc (abdomen, dos, fesse, thorax, aine)
Électrolyse, poils du tronc (abdomen, dos, fesse, thorax, aine)
Épilation (retrait des poils), tronc (abdomen, dos, fesse, thorax, aine)
Ligature d'un appendice dermique, peau du tronc
Parage (débridement) (simple), peau du tronc (abdomen, dos, fesse, thorax, aine)
pour le contrôle d'une hémorragie, peau de l'abdomen et du tronc

À l'exclusion de: Destruction, plusieurs sites ou sites contigus du tronc avec membre (voir [1.YZ.59.^^](#))
 Parage (débridement) avec couverture de tissu temporaire (p.ex., Dermagraft, xénogreffe, allogreffe prélevée sur un cadavre), tronc (voir [1.YS.14.^^](#))
 Parage (débridement) avec réparation à l'aide d'un greffon/lambeau cutané, tronc (voir [1.YS.80.^^](#))
 Photothérapie de la peau de l'abdomen et du tronc (voir [1.YS.12.^^](#))
 Traitement au laser (rayons verts) de l'hyperpigmentation uniquement (voir [1.YS.12.^^](#))

Note: La destruction de la lésion peut entraîner le retrait d'un tatouage, d'un hémangiome tubéreux, d'un angiome plan, d'acné rosacée, etc., sur la peau de l'abdomen et du tronc.

1.YS.59.JA-AD	utilisation d'une crysonde
1.YS.59.JA-AG	utilisation d'un laser NCA [par exemple, le dioxyde de carbone pour une ablation]
1.YS.59.JA-AL	utilisation d'un dispositif d'électrolyse
1.YS.59.JA-CF	utilisation d'un dispositif mécanique [papier abrasif, brosse métallique]
1.YS.59.JA-DM	utilisation d'un laser de rubis [par exemple, pour le retrait d'un tatouage]
1.YS.59.JA-DN	utilisation d'un laser pulsé à colorant (ou à colorant accordable)
1.YS.59.JA-DP	utilisation d'un laser à rayons jaunes ou d'un laser à vapeur de cuivre
1.YS.59.JA-GX	utilisation d'un dispositif NCA [électrocautère]
1.YS.59.JA-LV	par ligature
1.YS.59.JA-X2	utilisation d'un agent produisant du froid, cryoréfrigérateur [azote liquide]
1.YS.59.JA-X7	utilisation d'un agent de cautérisation chimique

1.YS.74.^^ Fixation, peau de l'abdomen et du tronc

S ⁵ **L** ²

Numéro de référence	Attribut facultatif ou obligatoire	Description de référence	Type d'attribut	Codes des attributs	Descriptions des attributs
S 5	Facultatif	Traitement - situation 1	Situation	A	Abandon en cours d'intervention
				R	Reprise
L 2	Facultatif	Bilatéralité (optionnel)	Lieu	B	Bilatéral
				L	Gauche
				R	Droit
				S	Unilatéral (non spécifié si gauche ou droit)

Comprend: « Remodelage du fessier »
 Remodelage, fesses

1.YS.74.LA approche ouverte

1.YS.78.^ ^ Réparation de réduction, peau de l'abdomen et du tronc**S** 5

Numéro de référence	Attribut facultatif ou obligatoire	Description de référence	Type d'attribut	Codes des attributs	Descriptions des attributs
S 5	Facultatif	Traitement - situation 1	Situation	A	Abandon en cours d'intervention
				R	Reprise

Comprend: avec solution tumescence
 Liposuction, région abdominale et fesses
 Liposuction, sein
 Mini-abdominoplastie
 Panniculectomie
 Réduction, tissu adipeux des fesses et de la taille

À l'exclusion de: Abdominoplastie, avec réparation de muscles, thorax et abdomen (voir [1.SY.80.^ ^](#))
 Lipectomie de la ceinture (voir [1.YZ.74.^ ^](#))
 lorsque la liposuction du sein est concomitante avec la mammoplastie (voir [1.YM.79.^ ^](#))
 lorsque la liposuction du sein est concomitante avec la mammoplastie de réduction (voir [1.YM.78.^ ^](#))
 lorsque la liposuction du sein est concomitante avec la mastopexie (voir [1.YM.74.^ ^](#))
 Remodelage (lifting) du corps (voir [1.YZ.74.^ ^](#))

1.YS.78.HA-GX

approche percutanée et dispositif NCA

1.YS.78.HA-TK

approche percutanée et dispositif de succion

Comprend: Liposuction uniquement

1.YS.78.LA

technique d'excision

Comprend: avec excision de peau et de tissu adipeux uniquement

1.YS.78.LA-TK

technique d'excision et dispositif de succion

Comprend: avec excision de peau et de tissu adipeux et liposuction concomitante

1.YS.80.^ ^ Réparation, peau de l'abdomen et du tronc**S** 28 **E** 15

Numéro de référence	Attribut facultatif ou obligatoire	Description de référence	Type d'attribut	Codes des attributs	Descriptions des attributs
S 28	Facultatif	Situation du traitement 3A	Situation	D	Retardé (fermeture > 24 heures après le traumatisme)
				R	Reprise
				S	Par étape
E 15	Facultatif	Lacération	Étendue	E	5 à 10 cm
				G	Plus de 10 cm
				L	Moins de 5 cm

Comprend: Excision (réparation), kyste/sinus pilonidal
 Marsupialisation, kyste/sinus pilonidal
 Parage (débridement) [pour préparer le site receveur] en vue de la réparation à l'aide d'un greffon/lambeau cutané, peau du tronc
 Suture, peau du tronc (p.ex., abdomen, dos, sein, fesse, thorax, aine)

À l'exclusion de: Couverture de tissu temporaire, plaie du tronc (voir [1.YS.14.^ ^](#))
 Réparation, peau du tronc avec autres sites impliquant le bras ou la jambe (voir [1.YZ.80.^ ^](#))

1.YS.80.JA-FF utilisation d'un dispositif de fermeture (p. ex., clip, bandelette adhésive [Stéri-Strips])
 1.YS.80.JA-XX-K par homogreffe (par exemple, système de régénération tissulaire GRAFTJACKET)
 1.YS.80.JA-XX-P utilisation de tissu cultivé
 1.YS.80.LA approche ouverte et technique d'apposition (suture)
Comprend: laisser la plaie ouverte après marsupialisation d'un kyste/sinus pilonidal
 1.YS.80.LA-W4 approche ouverte et utilisation de colle pour l'apposition [par exemple, colle extra forte ou colle tissulaire Glustitch]
 1.YS.80.LA-XX-A par autogreffe d'épaisseur totale
 1.YS.80.LA-XX-B par autogreffe d'épaisseur partielle
 1.YS.80.LA-XX-E par lambeau local [par exemple, lambeau de rotation, d'avancement, de transposition, plastie en Z]
 1.YS.80.LA-XX-F par lambeau libre [par exemple, lambeau fasciocutané]

1.YS.87.^ ^ Excision partielle, peau de l'abdomen et du tronc**S** 5

Numéro de référence	Attribut facultatif ou obligatoire	Description de référence	Type d'attribut	Codes des attributs	Descriptions des attributs
S 5	Facultatif	Traitement - situation 1	Situation	A	Abandon en cours d'intervention
				R	Reprise

Comprend: Excision, peau de la région axillaire avec autres sites contigus ou multiples du tronc
 Libération [excision] de la cicatrice de rétraction, tronc (abdomen, dos, fesse, thorax, aine)
 Résection, peau (lésion) du tronc (abdomen, dos, fesse, thorax, aine)

- À l'exclusion de:** Capsulotomie ouverte, sein (pour la libération de la contracture d'un implant) (voir [1.YM.72.^^](#))
 Dermabrasion [aplanissement], peau du tronc (abdomen, dos, fesse, thorax, aine) (voir [1.YS.59.^^](#))
 Excision (lésion) du pénis (voir [1.QE.87.^^](#))
 Excision (lésion) du périnée (voir [1.RW.87.^^](#))
 Excision (lésion) du tissu mammaire (voir [1.YM.87.^^](#))
 Excision de sites multiples ou contigus (lésion) de la peau du tronc avec membre (voir [1.YZ.87.^^](#))
 Excision kyste pilonidal (avec ou sans réparation ultérieure) (voir [1.YS.80.^^](#))
 Parage (débridement) [pour préparer le site receveur] en vue de la réparation à l'aide d'un greffon/lambeau cutané, tronc (voir [1.YS.80.^^](#))
 Parage (débridement) avec couverture de tissu temporaire (par exemple, Dermagraft, xénogreffe, allogreffe prélevée sur un cadavre), tronc (voir [1.YS.14.^^](#))
 Parage (débridement) simple, peau du tronc (voir [1.YS.59.^^](#))
 Résection de la peau (lésion) avec extension aux tissus mous (fascia, muscle, tendon) de l'abdomen et du thorax (voir [1.SZ.87.^^](#))
 Résection de la peau (lésion) avec extension aux tissus mous (fascia, muscle, tendon) du dos et de la fesse (voir [1.SH.87.^^](#))
- À codifier aussi:** Toute assistance par microscope peropératoire (voir [3.YZ.94.^^](#))
- Note:** Utiliser ce code lorsque l'intervention définitive est l'excision (extensive) de la peau atteinte [par exemple, par une tumeur] et que la réparation du défaut chirurgical peut nécessiter l'utilisation d'un greffon/lambeau cutané de reconstruction.

1.YS.87.^^ Excision partielle, peau de l'abdomen et du tronc	approche ouverte [par excision]	approche ouverte [par excision] et dermatome	approche ouverte [par excision] et laser
avec ou sans technique d'apposition [par exemple, suture, colle] pour la fermeture	1.YS.87.LA	1.YS.87.LA-AY	1.YS.87.LA-AG
avec lambeau libre	1.YS.87.LA-XX-F	1.YS.87.LA-AY-F	1.YS.87.LA-AG-F
avec autogreffe d'épaisseur totale	1.YS.87.LA-XX-A	1.YS.87.LA-AY-A	1.YS.87.LA-AG-A
avec lambeau local [par exemple, lambeau de rotation, d'avancement, de transposition, plastie en Z]	1.YS.87.LA-XX-E	1.YS.87.LA-AY-E	1.YS.87.LA-AG-E
avec autogreffe d'épaisseur partielle	1.YS.87.LA-XX-B	1.YS.87.LA-AY-B	1.YS.87.LA-AG-B

1.YT.^^.^^ Interventions thérapeutiques sur la peau du bras

- Comprend:** Peau de l'épaule, du bras et du poignet
- À l'exclusion de:** Peau de la main (avec ou sans atteinte du bras) (voir [1.YU.^^.^^](#))
 Peau de la région axillaire uniquement (voir [1.YR.^^.^^](#))
 site(s) contigus impliquant la peau du membre supérieur avec peau du tronc (voir [1.YZ.^^.^^](#))

1.YT.09.^^ Stimulation, peau du bras

- Comprend:** Stimulation électrique, peau du membre supérieur
- Note:** Implique la stimulation à la surface de la lésion cutanée pour produire le dépôt de collagène.

1.YT.09.JA-DV	utilisation d'un stimulateur électrique externe
---------------	---

1.YT.12.^ ^ Thérapie, peau du bras

Comprend: Hirudothérapie
 Photothérapie, peau du membre supérieur NCA
 Thérapie, laser, peau du membre supérieur NCA (traitement de l'hyperpigmentation)

À l'exclusion de: Destruction [lésion], peau du membre supérieur (voir [1.YT.59.^ ^](#))

1.YT.12.JA-AG	utilisation d'un laser NCA [par exemple, rayons verts]
1.YT.12.JA-DQ	utilisation de rayonnements (rayons) ultraviolets
1.YT.12.JA-LI	application externe d'un organisme vivant (par exemple, sangsues)

1.YT.13.^ ^ Contrôle d'une hémorragie, peau du bras

À l'exclusion de: Application d'un pansement compressif (voir [1.YT.14.^ ^](#))
 Destruction ou ablation de la peau du bras pour le contrôle d'une hémorragie (voir [1.YT.59.^ ^](#))
 Pharmacothérapie systémique pour le contrôle de l'hémorragie (voir [1.ZZ.35.^ ^](#))
 Réparation chirurgicale et suture (voir [1.YT.80.^ ^](#))

1.YT.13.JA-C2	application locale d'un agent antihémorragique
	Comprend: acide aminocaproïque, aprotinine, phytonadione, thrombine, facteur VIII de la coagulation
1.YT.13.JN	par compression manuelle externe

1.YT.14.^.^ Pansement, peau du bras

Comprend: Application, pansement compressif pour contrôler l'hémorragie, bras
 Asticot-thérapie (larves)
 Bandage, bras (plaie)
 Changement du pansement, bras
 Couverture [tissu temporaire], peau du bras
 Parage (débridement) [simple] avec couverture de tissu temporaire, peau du bras

À l'exclusion de: Pansement, bras avec aisselle (voir [1.YZ.14.^.](#))
 Pansement, bras avec main (voir [1.YU.14.^.](#))
 Pansement, bras et autres sites du tronc (dos, thorax, abdomen) (voir [1.YZ.14.^.](#))

1.YT.14.JA-FJ	utilisation d'un pansement occlusif [par exemple, hydrocolloïde, goudron, paraffine, gaze, hydrogel]
1.YT.14.JA-FN	utilisation d'un pansement humide, mouillé
1.YT.14.JA-GN	utilisation de tamponnement
1.YT.14.JA-H1	utilisation d'un pansement médicamenteux
1.YT.14.JA-LI	application externe d'un organisme vivant [par exemple, asticots]
1.YT.14.JA-NC-N	utilisation d'un dispositif à pression négative et tissu synthétique
	Comprend: Cicatrisation assistée par le vide (VAC) Traitement de plaie par pression négative (NPWT)
1.YT.14.JA-NP	utilisation d'un paquetage
1.YT.14.JA-T6	utilisation d'un pansement sec
1.YT.14.JA-XX-L	utilisation de tissu xénogénique [par exemple, xénogreffe (bioprothèse) de porc]
1.YT.14.JA-XX-N	utilisation de tissu synthétique [par exemple, Biobrane, Dermagraft]

1.YT.26.^.^ Brachythérapie, peau du bras**S** 35 **L** 2

Numéro de référence	Attribut facultatif ou obligatoire	Description de référence	Type d'attribut	Codes des attributs	Descriptions des attributs
S 35	Facultatif	Implant - situation	Situation	P M	Implant permanent - Matériel radioactif laissé en place en permanence
				T M	Implant temporaire - Matériel radioactif retiré à la fin du traitement
L 2	Facultatif	Bilatéralité (optionnel)	Lieu	B	Bilatéral
				L	Gauche
				R	Droit
				S	Unilatéral (non spécifié si gauche ou droit)

Comprend: Endocuriethérapie, peau du bras
 Implantation de matériel radioactif, peau du bras
 Radiothérapie interstitielle, peau du bras

À codifier aussi: Toute implantation concomitante d'applicateurs ou de conduits de curiethérapie (brachythérapie) [p.ex., aiguilles, cathéters] afin d'accéder au site de traitement (voir [1.YT.53.^^](#))

Note: La curiethérapie (brachythérapie) comporte en général deux phases distinctes. La première phase comprend l'insertion d'applicateurs ou de conduits non radioactifs [p.ex., aiguilles creuses, cathéters, endoprothèses [stents, tuteurs], etc.] destinés à recevoir ou à transmettre le matériel radioactif dans l'organisme. La deuxième phase correspond au chargement différé du matériel radioactif [p.ex., grains, pastilles, fils, etc.] dans l'applicateur ou le conduit.

1.YT.26.HA	approche percutanée (cathéter ou aiguille)
1.YT.26.JA	approche externe [p.ex., moule de surface]
1.YT.26.LA	approche ouverte

1.YT.27.^^ Rayonnements, peau du bras

L ²

Numéro de référence	Attribut facultatif ou obligatoire	Description de référence	Type d'attribut	Codes des attributs	Descriptions des attributs
L 2	Facultatif	Bilatéralité (optionnel)	Lieu	B	Bilatéral
				L	Gauche
				R	Droit
				S	Unilatéral (non spécifié si gauche ou droit)

Comprend: Téléthérapie, peau du bras et de la main
 Thérapie, rayonnements [radiothérapie], peau du bras et de la main

À l'exclusion de: Radiothérapie des tissus mous du bras et de la main (voir [1.TX.27.^^](#))

1.YT.27.JA	faisceau externe
------------	------------------

1.YT.35.^ ^ Pharmacothérapie (locale), peau du bras

- Comprend:** Application d'un agent, peau du bras NCA
Friction [massage] de la peau avec un agent
Injection d'un agent, peau du bras NCA
Instillation d'un agent, peau du bras NCA
Irrigation, peau du bras
Nettoyage, plaie sur la peau du bras
Soins de la peau, traitement topique
Tatouage, peau du bras NCA
traitement de la peau du membre supérieur NCA
- À l'exclusion de:** Assistance en matière d'hygiène personnelle (voir [7.SC.01.^ ^](#))
Irrigation avec drainage (voir [1.YT.52.^ ^](#))
Pharmacothérapie systémique (voir [1.ZZ.35.^ ^](#))
- Ne pas utiliser:** Lorsque la préparation de la peau fait partie d'une autre intervention.

1.YT.35.^ ^ Pharmacothérapie (locale), peau du bras	approche percutanée [à l'aiguille]	application topique ou instillation directe dans la plaie
utilisation d'une solution d'irrigation anti-infectieuse	—	1.YT.35.JA-D1 Comprend: • chlorhexidine, néomycine
utilisation d'une solution d'irrigation salée	—	1.YT.35.JA-D2 Comprend: • chlorure de sodium
utilisation d'une autre solution d'irrigation	—	1.YT.35.JA-D3 Comprend: • sorbitol, mannitol
utilisation d'un agent antifongique	—	1.YT.35.JA-G1 Comprend: • nystatine, clotrimazole, miconazole, tolnaftate
utilisation d'un agent émollient et protecteur	—	1.YT.35.JA-G2 Comprend: • silicone, diméthicone, oxyde de zinc, urée, agents de protection contre les UV
utilisation d'un agent pour le traitement des plaies et des ulcères	—	1.YT.35.JA-G3 Comprend: • sutillains, collagénase, dextranome
utilisation d'un agent antiprurigineux	—	1.YT.35.JA-G4 Comprend: • diphenhydramine, lidocaïne, benzocaïne, crotamiton, calamine
utilisation d'un agent antipsoriasique	—	1.YT.35.JA-G5 Comprend: • préparations à base de goudron, anthraline, méthoxsalen
utilisation d'un agent chimiothérapeutique et d'un antibiotique	1.YT.35.HA-G6 Comprend: • acide fusidique, bacitracine, polymyxine, mupirocine, idoxuridine, acyclovir à usage topique	1.YT.35.JA-G6 Comprend: • acide fusidique, bacitracine, polymyxine, mupirocine, idoxuridine, acyclovir à usage topique
utilisation d'un agent antiseptique et d'un agent désinfectant	—	1.YT.35.JA-G8 Comprend: • chlorhexidine, hexachlorophène, iode, cloquinol, alcool isopropylique
utilisation d'une autre préparation dermatologique	—	1.YT.35.JA-H3 Comprend: • shampooings médicamenteux, préparations pour le traitement des verrues, minoxidil
utilisation d'un agent corticostéroïde	1.YT.35.HA-J2 Comprend: • prednisone, dexaméthasone, fludrocortisone	1.YT.35.JA-J2 Comprend: • prednisone, dexaméthasone, fludrocortisone
utilisation d'un agent immunomodulateur	1.YT.35.HA-M7 Comprend: • BCG, interféron alpha, filgrastim, interféron bêta 1B, lévamisole	—
utilisation d'un agent anesthésique local	1.YT.35.HA-P1	1.YT.35.JA-P1

1.YT.35.^.^ Pharmacothérapie (locale), peau du bras	approche percutanée [à l'aiguille]	application topique ou instillation directe dans la plaie
utilisation d'un agent pharmacologique NCA	1.YT.35.HA-T9	1.YT.35.JA-T9
utilisation d'un agent d'augmentation	1.YT.35.HA-W1	—
utilisation d'un agent de blanchiment [par exemple, azote liquide en cas d'hyperpigmentation]	—	1.YT.35.JA-X1
utilisation d'un agent de séchage [par exemple, air, sel d'aluminium, amidon, poudres]	—	1.YT.35.JA-X3
utilisation d'un agent colorant	1.YT.35.HA-X4	—
utilisation d'un agent NCA [par exemple, peptides synthétiques en vue de la formation d'une cicatrice]	1.YT.35.HA-Z9	1.YT.35.JA-Z9

1.YT.52.^.^ Drainage, peau du bras**S**⁴ **L**²

Numéro de référence	Attribut facultatif ou obligatoire	Description de référence	Type d'attribut	Codes des attributs	Descriptions des attributs
S 4	Facultatif	Abandon	Situation	A	Abandon en cours d'intervention
L 2	Facultatif	Bilatéralité (optionnel)	Lieu	B	Bilatéral
				L	Gauche
				R	Droit
				S	Unilatéral (non spécifié si gauche ou droit)

Comprend: Aspiration, peau du membre supérieur
 Drainage [abcès, hématome], peau du membre supérieur NCA

À l'exclusion de: Biopsie par aspiration (voir [2.YT.71.^.^](#))

1.YT.52.HA	par aspiration (à l'aiguille)
1.YT.52.HA-TS	approche percutanée et conservation d'un drain in situ
1.YT.52.JA	expression manuelle externe (ou isolement d'une plaie infectée)
1.YT.52.LA	approche ouverte (incision)

1.YT.53.^ ^ Implantation d'un appareil interne, peau du bras**S** ⁵ **L** ²

Numéro de référence	Attribut facultatif ou obligatoire	Description de référence	Type d'attribut	Codes des attributs	Descriptions des attributs
S 5	Facultatif	Traitement - situation 1	Situation	A	Abandon en cours d'intervention
				R	Reprise
L 2	Facultatif	Bilatéralité (optionnel)	Lieu	B	Bilatéral
				L	Gauche
				R	Droit
				S	Unilatéral (non spécifié si gauche ou droit)

Comprend: Implantation, applicateur de curiethérapie (brachythérapie), peau du bras

À l'exclusion de: Expansion d'un dispositif déjà en place (voir [1.YT.54.^ ^](#))

À codifier aussi: Tout chargement concomitant d'un applicateur de curiethérapie (brachythérapie) (voir [1.YT.26.^ ^](#))

1.YT.53.DA-TP	prothèse d'expansion, approche endoscopique
1.YT.53.HA-EM	applicateur de curiethérapie (brachythérapie), approche percutanée
1.YT.53.HA-FT	cathéter (semiperméable), approche percutanée
	Comprend: Insertion sous-cutanée d'un système d'implant contraceptif d'étonogestrel (bâtonnet sous-cutané), bras
1.YT.53.LA-EM	applicateur de curiethérapie (brachythérapie), approche ouverte
1.YT.53.LA-TP	prothèse d'expansion, approche ouverte
1.YT.53.LA-TS	drain de plaie, approche ouverte

1.YT.54.^ ^ Gestion d'un appareil interne, peau du bras**S** ⁴ **L** ²

Numéro de référence	Attribut facultatif ou obligatoire	Description de référence	Type d'attribut	Codes des attributs	Descriptions des attributs
S 4	Facultatif	Abandon	Situation	A	Abandon en cours d'intervention
L 2	Facultatif	Bilatéralité (optionnel)	Lieu	B	Bilatéral
				L	Gauche
				R	Droit
				S	Unilatéral (non spécifié si gauche ou droit)

Comprend: Expansion/réduction de la prothèse d'expansion
Gonflement/ajustement de la prothèse d'expansion

1.YT.54.HA-G2	approche percutanée (à l'aiguille) et utilisation d'un agent synthétique [par exemple, de la silicone]
1.YT.54.HA-W1	approche percutanée (à l'aiguille) et utilisation d'un agent d'augmentation [par exemple, solution saline, soja]

1.YT.55.^ ^ Retrait d'un appareil, peau du bras**S** ⁴ **L** ²

Numéro de référence	Attribut facultatif ou obligatoire	Description de référence	Type d'attribut	Codes des attributs	Descriptions des attributs
S 4	Facultatif	Abandon	Situation	A	Abandon en cours d'intervention
L 2	Facultatif	Bilatéralité (optionnel)	Lieu	B	Bilatéral
				L	Gauche
				R	Droit
				S	Unilatéral (non spécifié si gauche ou droit)

Comprend: Retrait de sutures (clips, etc.), peau du membre supérieur

À l'exclusion de: dans le cadre d'une intervention de réparation plus définitive

1.YT.55.DA-TP	prothèse d'expansion, approche endoscopique
1.YT.55.HA-FT	cathéter (semiperméable), approche percutanée
	Comprend: Retrait d'un système sous-cutané d'implant contraceptif d'étonogestrel (bâtonnet sous-cutané), bras
1.YT.55.JA-EB	implant radioactif, approche externe
1.YT.55.JA-FF	d'un dispositif de fermeture [p. ex., suture, clip, etc], approche externe
1.YT.55.JA-NP	paquetage, approche externe
1.YT.55.JA-TS	drain de plaie, approche externe
1.YT.55.LA-EB	implant radioactif, approche ouverte
1.YT.55.LA-TP	prothèse d'expansion, approche ouverte

1.YT.56.^ ^ Retrait d'un corps étranger, peau du bras**S** ⁴ **L** ²

Numéro de référence	Attribut facultatif ou obligatoire	Description de référence	Type d'attribut	Codes des attributs	Descriptions des attributs
S 4	Facultatif	Abandon	Situation	A	Abandon en cours d'intervention
L 2	Facultatif	Bilatéralité (optionnel)	Lieu	B	Bilatéral
				L	Gauche
				R	Droit
				S	Unilatéral (non spécifié si gauche ou droit)

Comprend: Extraction d'un corps étranger (superficiel, enfoui), peau du bras (par exemple, gravier, tique)

À l'exclusion de: Parage (débridement) pour le retrait des débris de corps étranger, peau du bras (voir [1.YT.59.^ ^](#))

Note: peut comprendre l'utilisation d'une irrigation ou d'un lavage à jet pulsé pour faciliter l'élimination de tous les débris du corps étranger.

1.YT.56.JA	approche externe (pour extraction simple)
1.YT.56.LA	approche ouverte (incision)

1.YT.58.^ ^ Prélèvement, peau du bras**S** 4 **L** 2

Numéro de référence	Attribut facultatif ou obligatoire	Description de référence	Type d'attribut	Codes des attributs	Descriptions des attributs
S 4	Facultatif	Abandon	Situation	A	Abandon en cours d'intervention
L 2	Facultatif	Bilatéralité (optionnel)	Lieu	B	Bilatéral
				L	Gauche
				R	Droit
				S	Unilatéral (non spécifié si gauche ou droit)

Comprend: Lambeau libre antébrachial radial (tissu fasciocutané)
Lambeau libre antébrachial radial fasciocutané (LARF)

À l'exclusion de: Lambeaux musculo-cutanés (voir Prélèvement, muscle, par site)
Prélèvement, lambeau antébrachial radial ostéocutané (voir [1.TV.58.^ ^](#))

1.YT.58.LA-XX-A d'une autogreffe d'épaisseur totale par approche ouverte
1.YT.58.LA-XX-B d'une autogreffe d'épaisseur partielle par approche ouverte
1.YT.58.LA-XX-F d'un lambeau libre, approche ouverte [par exemple, le lambeau fasciocutané]

1.YT.59.^ ^ Destruction, peau du bras**S** 5 **L** 2

Numéro de référence	Attribut facultatif ou obligatoire	Description de référence	Type d'attribut	Codes des attributs	Descriptions des attributs
S 5	Facultatif	Traitement - situation 1	Situation	A	Abandon en cours d'intervention
				R	Reprise
L 2	Facultatif	Bilatéralité (optionnel)	Lieu	B	Bilatéral
				L	Gauche
				R	Droit
				S	Unilatéral (non spécifié si gauche ou droit)

Comprend: Ablation, peau (lésion) du bras
Dermabrasion [aplanissement], peau du bras
Électrolyse, bras
Épilation [retrait des poils], bras
Parage (débridement) (simple), peau du bras pour le contrôle d'une hémorragie
Traitement au laser d'un hémangiome tubéreux, d'un angiome plan, d'acné rosacée, etc., peau du bras

- À l'exclusion de:** Destruction, peau (lésion) du bras avec main (voir [1.YU.59.^^](#))
 Destruction, plusieurs sites ou sites contigus de la peau du bras avec tronc (abdomen, dos, fesse, thorax, aine) (voir [1.YZ.59.^^](#))
 Parage (débridement) avec couverture de tissu temporaire (p.ex., Dermagraft, xénogreffe, allogreffe prélevée sur un cadavre), bras (voir [1.YT.14.^^](#))
 Parage (débridement) avec réparation à l'aide d'un greffon/lambeau cutané, bras (voir [1.YT.80.^^](#))
 Photothérapie de la peau du membre supérieur (voir [1.YT.12.^^](#))
 Traitement au laser (rayons verts) de l'hyperpigmentation uniquement (voir [1.YT.12.^^](#))
- Note:** La destruction de la lésion peut entraîner le retrait d'un tatouage, d'un hémangiome tubéreux, d'un angiome plan, d'acné rosacée, etc., sur la peau du membre supérieur.

1.YT.59.JA-AD	utilisation d'une cryosonde
1.YT.59.JA-AG	utilisation d'un laser NCA [par exemple, le dioxyde de carbone pour une ablation]
1.YT.59.JA-AL	utilisation d'un dispositif d'électrolyse
1.YT.59.JA-CF	utilisation d'un dispositif mécanique [papier abrasif, brosse métallique]
1.YT.59.JA-DM	utilisation d'un laser de rubis [par exemple, pour le retrait d'un tatouage]
1.YT.59.JA-DN	utilisation d'un laser pulsé à colorant (ou à colorant accordable)
1.YT.59.JA-DP	utilisation d'un laser à rayons jaunes ou d'un laser à vapeur de cuivre
1.YT.59.JA-GX	utilisation d'un dispositif NCA [électrocautère]
1.YT.59.JA-X2	approche externe, utilisation d'un agent produisant du froid/cryoréfrigérateur [azote liquide]
1.YT.59.JA-X7	utilisation d'un agent de cautérisation chimique

1.YT.78.^^ Réparation de réduction, peau du bras

S ⁵ **L** ²

Numéro de référence	Attribut facultatif ou obligatoire	Description de référence	Type d'attribut	Codes des attributs	Descriptions des attributs
S 5	Facultatif	Traitement - situation 1	Situation	A	Abandon en cours d'intervention
				R	Reprise
L 2	Facultatif	Bilatéralité (optionnel)	Lieu	B	Bilatéral
				L	Gauche
				R	Droit
				S	Unilatéral (non spécifié si gauche ou droit)

Comprend: avec solution tumescence
 Brachioplastie, bras
 Liposuction, bras
 Réduction, tissu adipeux, bras [relâchement cutané à l'arrière des bras]

1.YT.78.HA-GX approche percutanée et dispositif NCA
 1.YT.78.HA-TK approche percutanée et dispositif de succion
Comprend: Liposuction uniquement
 1.YT.78.LA technique d'excision
Comprend: avec excision de peau et de tissu adipeux uniquement
 1.YT.78.LA-TK technique d'excision et dispositif de succion
Comprend: avec excision de peau et de tissu adipeux et liposuction concomitante

1.YT.80.^.^ Réparation, peau du bras

S 28 **L** 2 **E** 15

Numéro de référence	Attribut facultatif ou obligatoire	Description de référence	Type d'attribut	Codes des attributs	Descriptions des attributs
S 28	Facultatif	Situation du traitement 3A	Situation	D	Retardé (fermeture > 24 heures après le traumatisme)
				R	Reprise
				S	Par étape
L 2	Facultatif	Bilatéralité (optionnel)	Lieu	B	Bilatéral
				L	Gauche
				R	Droit
				S	Unilatéral (non spécifié si gauche ou droit)
E 15	Facultatif	Lacération	Étendue	E	5 à 10 cm
				G	Plus de 10 cm
				L	Moins de 5 cm

Comprend: Parage (débridement) [pour préparer le site receveur] en vue de la réparation à l'aide d'un greffon/lambeau cutané, bras
Suture, peau du bras

À l'exclusion de: Couverture de tissu temporaire, plaie du bras (voir [1.YT.14.^^](#))
Réparation, peau du bras avec autres sites du tronc (p.ex., dos, thorax) (voir [1.YZ.80.^^](#))
Réparation, peau du bras avec région axillaire (voir [1.YZ.80.^^](#))
Réparation, peau du bras chevauchant avec peau de la main (voir [1.YU.80.^^](#))

1.YT.80.JA-FF	utilisation d'un dispositif de fermeture (p. ex., clip, bandelette adhésive [Stéri-Strips])
1.YT.80.JA-XX-K	par homogreffe (par exemple, système de régénération tissulaire GRAFTJACKET)
1.YT.80.JA-XX-P	utilisation de tissu cultivé
1.YT.80.LA	par technique d'apposition (suture)
1.YT.80.LA-W4	utilisation de colle pour l'apposition (par exemple, colle extra forte ou colle tissulaire Glustitch)
1.YT.80.LA-XX-A	par autogreffe d'épaisseur totale
1.YT.80.LA-XX-B	par autogreffe d'épaisseur partielle
1.YT.80.LA-XX-E	par lambeau local [par exemple, de rotation, d'avancement en V, en Y, de transposition, plastie en Z, Cutler]
1.YT.80.LA-XX-F	par lambeau libre [par exemple, lambeau libre microvasculaire]
1.YT.80.LA-XX-G	par lambeau pédiculé (à distance)

1.YT.87.^^ Excision partielle, peau du bras

S ⁵ **L** ²

Numéro de référence	Attribut facultatif ou obligatoire	Description de référence	Type d'attribut	Codes des attributs	Descriptions des attributs
S 5	Facultatif	Traitement - situation 1	Situation	A	Abandon en cours d'intervention
				R	Reprise
L 2	Facultatif	Bilatéralité (optionnel)	Lieu	B	Bilatéral
				L	Gauche
				R	Droit
				S	Unilatéral (non spécifié si gauche ou droit)

Comprend: Libération [excision] de la cicatrice de rétraction, bras
Résection, peau (lésion) du bras

À l'exclusion de: Dermabrasion [aplanissement], peau du bras (voir [1.YT.59.^^](#))
Excision, peau de sites multiples ou contigus impliquant le bras avec tronc (abdomen, dos, fesse, thorax, aine) (voir [1.YZ.87.^^](#))
Excision, peau du bras chevauchant la peau de la main (voir [1.YU.87.^^](#))
Parage (débridement) [pour préparer le site receveur] en vue de la pose d'un greffon ou d'un lambeau cutané, bras (voir [1.YT.80.^^](#))
Parage (débridement) avec couverture de tissu temporaire (par exemple, Dermagraft, xénogreffe, allogreffe prélevée sur un cadavre), bras (voir [1.YT.14.^^](#))
Parage (débridement) simple, peau du bras (voir [1.YT.59.^^](#))
Résection, peau (lésion) avec extension aux tissus mous (fascia, muscle, tendon) du bras (voir [1.TX.87.^^](#))

À codifier aussi: Toute assistance par microscope peropératoire (voir [3.YZ.94.^^](#))

Note: Utiliser ce code lorsque l'intervention définitive est l'excision (extensive) de la peau atteinte [par exemple, par une tumeur] et que la réparation du défaut chirurgical peut nécessiter l'utilisation d'un greffon/lambeau cutané de reconstruction.

1.YT.87.^.^ Excision partielle, peau du bras	approche ouverte [par excision]	approche ouverte [par excision] et dermatome	approche ouverte [par excision] et laser
avec technique d'apposition [par exemple, suture, colle] pour la fermeture	1.YT.87.LA	1.YT.87.LA-AY	1.YT.87.LA-AG
avec lambeau libre	1.YT.87.LA-XX-F	1.YT.87.LA-AY-F	1.YT.87.LA-AG-F
avec autogreffe d'épaisseur totale	1.YT.87.LA-XX-A	1.YT.87.LA-AY-A	1.YT.87.LA-AG-A
avec lambeau local [par exemple, lambeau de rotation, d'avancement, de transposition, plastie en Z]	1.YT.87.LA-XX-E	1.YT.87.LA-AY-E	1.YT.87.LA-AG-E
avec autogreffe d'épaisseur partielle	1.YT.87.LA-XX-B	1.YT.87.LA-AY-B	1.YT.87.LA-AG-B

1.YU.^.^ Interventions thérapeutiques sur la peau de la main

Comprend: Peau de la main avec le bras (sites contigus)
Peau du doigt

À l'exclusion de: Peau du poignet (voir [1.YT.^.^](#))

1.YU.12.^.^ Thérapie, peau de la main

Comprend: Hirudothérapie

1.YU.12.JA-LI application externe d'un organisme vivant (par exemple, sangsues)

1.YU.14.^ ^ Pansement, peau de la main

Comprend: Application, pansement compressif pour contrôler l'hémorragie, main (avec le bras)
 Asticot-thérapie (larves)
 Bandage, main
 Changement du pansement, main
 Couverture [tissu temporaire], peau de la main
 Pansement, peau de la main avec bras
 Parage (débridement) [simple] avec couverture de tissu temporaire, peau de la main

1.YU.14.JA-FJ	utilisation d'un pansement occlusif [par exemple, hydrocolloïde, goudron, paraffine, gaze, hydrogel]
1.YU.14.JA-FN	utilisation d'un pansement humide, mouillé
1.YU.14.JA-GN	utilisation d'un pansement compressif
1.YU.14.JA-H1	utilisation d'un pansement médicamenteux
1.YU.14.JA-LI	application externe d'un organisme vivant [par exemple, asticots]
1.YU.14.JA-NC-N	utilisation d'un dispositif à pression négative et tissu synthétique
	Comprend: Cicatrisation assistée par le vide (VAC) Traitement de plaie par pression négative (NPWT)
1.YU.14.JA-NP	utilisation d'un paquetage
1.YU.14.JA-T6	utilisation d'un pansement sec
1.YU.14.JA-XX-L	utilisation de tissu xénogénique [par exemple, xénogreffe (bioprothèse) de porc]
1.YU.14.JA-XX-N	utilisation de tissu synthétique [par exemple, Biobrane, Dermagraft]

1.YU.52.^ ^ Drainage, peau de la main**S** ⁴ **L** ²

Numéro de référence	Attribut facultatif ou obligatoire	Description de référence	Type d'attribut	Codes des attributs	Descriptions des attributs
S 4	Facultatif	Abandon	Situation	A	Abandon en cours d'intervention
L 2	Facultatif	Bilatéralité (optionnel)	Lieu	B	Bilatéral
				L	Gauche
				R	Droit
				S	Unilatéral (non spécifié si gauche ou droit)

Comprend: Aspiration, peau de la main
 Drainage [abcès, hématome], peau de la main

À l'exclusion de: Biopsie par aspiration (voir [2.YU.71.^ ^](#))

1.YU.52.HA	par aspiration (à l'aiguille)
1.YU.52.HA-TS	approche percutanée et conservation d'un drain in situ
1.YU.52.JA	expression manuelle externe (ou isolement d'une plaie infectée)
1.YU.52.LA	approche ouverte (incision)

1.YU.53.^ ^ Implantation d'un appareil interne, peau de la main**S** ⁵ **L** ²

Numéro de référence	Attribut facultatif ou obligatoire	Description de référence	Type d'attribut	Codes des attributs	Descriptions des attributs
S 5	Facultatif	Traitement - situation 1	Situation	A	Abandon en cours d'intervention
				R	Reprise
L 2	Facultatif	Bilatéralité (optionnel)	Lieu	B	Bilatéral
				L	Gauche
				R	Droit
				S	Unilatéral (non spécifié si gauche ou droit)

À l'exclusion de: Expansion d'un dispositif déjà en place (voir [1.YU.54.^ ^](#))

1.YU.53.DA-TP prothèse d'expansion, approche endoscopique
 1.YU.53.LA-TP prothèse d'expansion, approche ouverte
 1.YU.53.LA-TS drain de plaie, approche ouverte

1.YU.54.^ ^ Gestion d'un appareil interne, peau de la main**S** ⁴ **L** ²

Numéro de référence	Attribut facultatif ou obligatoire	Description de référence	Type d'attribut	Codes des attributs	Descriptions des attributs
S 4	Facultatif	Abandon	Situation	A	Abandon en cours d'intervention
L 2	Facultatif	Bilatéralité (optionnel)	Lieu	B	Bilatéral
				L	Gauche
				R	Droit
				S	Unilatéral (non spécifié si gauche ou droit)

Comprend: Expansion/réduction de la prothèse d'expansion
 Gonflement/ajustement de la prothèse d'expansion

1.YU.54.HA-G2 approche percutanée (à l'aiguille) et utilisation d'un agent synthétique [par exemple, de la silicone]
 1.YU.54.HA-W1 approche percutanée (à l'aiguille) et utilisation d'un agent d'augmentation [par exemple, solution saline, soja]

1.YU.55.^ ^ Retrait d'un appareil, peau de la main**S** ⁴ **L** ²

Numéro de référence	Attribut facultatif ou obligatoire	Description de référence	Type d'attribut	Codes des attributs	Descriptions des attributs
S 4	Facultatif	Abandon	Situation	A	Abandon en cours d'intervention
L 2	Facultatif	Bilatéralité (optionnel)	Lieu	B	Bilatéral
				L	Gauche
				R	Droit
				S	Unilatéral (non spécifié si gauche ou droit)

Comprend: Retrait de sutures (clips, etc.), peau de la main

À l'exclusion de: dans le cadre d'une intervention de réparation plus définitive

1.YU.55.DA-TP	prothèse d'expansion, approche endoscopique
1.YU.55.JA-FF	dispositif de fermeture [par exemple, suture, clip, etc.]
1.YU.55.JA-NP	paquetage
1.YU.55.JA-TS	drain de plaie, approche externe
1.YU.55.LA-TP	prothèse d'expansion, approche ouverte

1.YU.56.^ ^ Retrait d'un corps étranger, peau de la main**S** ⁴ **L** ²

Numéro de référence	Attribut facultatif ou obligatoire	Description de référence	Type d'attribut	Codes des attributs	Descriptions des attributs
S 4	Facultatif	Abandon	Situation	A	Abandon en cours d'intervention
L 2	Facultatif	Bilatéralité (optionnel)	Lieu	B	Bilatéral
				L	Gauche
				R	Droit
				S	Unilatéral (non spécifié si gauche ou droit)

Comprend: Extraction d'un corps étranger (superficiel, enfoui), peau de la main (par exemple, écharde, gravier, tique)

À l'exclusion de: Parage (débridement) pour le retrait des débris de corps étranger, peau de la main (voir [1.YU.59.^ ^](#))

Note: Peut impliquer l'utilisation d'une irrigation ou d'un lavage à jet pulsé pour faciliter l'élimination de tous les débris du corps étranger.

1.YU.56.JA	approche externe (extraction simple)
1.YU.56.LA	approche ouverte (incision)

1.YU.58.^ ^ Prélèvement, peau de la main**S** ⁴ **L** ²

Numéro de référence	Attribut facultatif ou obligatoire	Description de référence	Type d'attribut	Codes des attributs	Descriptions des attributs
S 4	Facultatif	Abandon	Situation	A	Abandon en cours d'intervention
L 2	Facultatif	Bilatéralité (optionnel)	Lieu	B	Bilatéral
				L	Gauche
				R	Droit
				S	Unilatéral (non spécifié si gauche ou droit)

1.YU.58.LA-XX-A d'une autogreffe d'épaisseur totale, approche ouverte
 1.YU.58.LA-XX-B d'une autogreffe d'épaisseur partielle, approche ouverte

1.YU.59.^ ^ Destruction, peau de la main**S** ⁵ **L** ²

Numéro de référence	Attribut facultatif ou obligatoire	Description de référence	Type d'attribut	Codes des attributs	Descriptions des attributs
S 5	Facultatif	Traitement - situation 1	Situation	A	Abandon en cours d'intervention
				R	Reprise
L 2	Facultatif	Bilatéralité (optionnel)	Lieu	B	Bilatéral
				L	Gauche
				R	Droit
				S	Unilatéral (non spécifié si gauche ou droit)

Comprend: Ablation, peau (lésion) de la main
 Dermabrasion [aplanissement], peau de la main
 Électrolyse, main
 Épilation (retrait des poils), main
 Parage (débridement) (simple), peau de la main (avec le bras)
 Retrait (non chirurgical) d'un tatouage, peau de la main
 Traitement au laser d'un hémangiome tubéreux, d'un angiome plan, d'acné rosacée, etc., peau de la main

À l'exclusion de: Division de la syndactylie des doigts (voir [1.UJ.71.^^](#))
 Parage (débridement) avec couverture de tissu temporaire (p.ex., Dermagraft, xénogreffe, allogreffe prélevée sur un cadavre), main (avec le bras) (voir [1.YU.14.^^](#))
 Parage (débridement) avec réparation à l'aide d'un greffon/lambeau cutané de la main (avec le bras) (voir [1.YU.80.^^](#))

Note: La destruction de la lésion peut entraîner le retrait d'un tatouage, d'un hémangiome tubéreux, d'un angiome plan, d'acné rosacée, d'une verrue de la peau de la main.

1.YU.59.JA-AD	utilisation d'une cryosonde
1.YU.59.JA-AG	utilisation d'un laser [par exemple, dioxyde de carbone pour une ablation]
1.YU.59.JA-CF	utilisation d'un dispositif mécanique [papier abrasif, brosse métallique]
1.YU.59.JA-DM	utilisation d'un laser de rubis [par exemple, pour le retrait d'un tatouage]
1.YU.59.JA-DN	utilisation d'un laser pulsé à colorant (ou à colorant accordable)
1.YU.59.JA-DP	utilisation d'un laser à rayons jaunes ou d'un laser à vapeur de cuivre
1.YU.59.JA-GX	utilisation d'un dispositif NCA [électrocautère]
1.YU.59.JA-X2	utilisation d'un agent cryogénique, cryoréfrigérant [azote liquide]
1.YU.59.JA-X7	utilisation d'un agent de cautérisation chimique

1.YU.80.^^ Réparation, peau de la main

S 28 **L** 2 **E** 15

Numéro de référence	Attribut facultatif ou obligatoire	Description de référence	Type d'attribut	Codes des attributs	Descriptions des attributs
S 28	Facultatif	Situation du traitement 3A	Situation	D	Retardé (fermeture > 24 heures après le traumatisme)
				R	Reprise
				S	Par étape
L 2	Facultatif	Bilatéralité (optionnel)	Lieu	B	Bilatéral
				L	Gauche
				R	Droit
				S	Unilatéral (non spécifié si gauche ou droit)
E 15	Facultatif	Lacération	Étendue	E	5 à 10 cm
				G	Plus de 10 cm
				L	Moins de 5 cm

Comprend: Parage (débridement) [pour préparer le site receveur] en vue de la réparation à l'aide d'un greffon/lambeau cutané, peau de la main (avec le bras)
Suture, peau de la main (avec le bras)

À l'exclusion de: Couverture de tissu temporaire uniquement, peau de la main (voir [1.YU.14.^^](#))

1.YU.80.JA-FF	utilisation d'un dispositif de fermeture [p. ex., clip, bandelette adhésive (Stéri-Strips)]
1.YU.80.JA-XX-K	par homogreffe (par exemple, système de régénération tissulaire GRAFTJACKET)
1.YU.80.JA-XX-P	utilisation de tissu cultivé
1.YU.80.LA	par technique d'apposition (suture)
1.YU.80.LA-W4	utilisation de colle pour l'apposition (par exemple, colle extra forte ou colle tissulaire Glustitch)
1.YU.80.LA-XX-A	par autogreffe d'épaisseur totale
1.YU.80.LA-XX-B	par autogreffe d'épaisseur partielle
1.YU.80.LA-XX-E	par lambeau local [par exemple, de rotation, d'avancement en V, en Y, de transposition, plastie en Z, Cutler]
1.YU.80.LA-XX-F	par lambeau libre [par exemple, lambeau libre fasciocutané]
1.YU.80.LA-XX-G	par lambeau pédiculé (à distance)

1.YU.87.^^ Excision partielle, peau de la main

S ⁴ **L** ²

Numéro de référence	Attribut facultatif ou obligatoire	Description de référence	Type d'attribut	Codes des attributs	Descriptions des attributs
S 4	Facultatif	Abandon	Situation	A	Abandon en cours d'intervention
L 2	Facultatif	Bilatéralité (optionnel)	Lieu	B	Bilatéral
				L	Gauche
				R	Droit
				S	Unilatéral (non spécifié si gauche ou droit)

Comprend: Excision partielle, peau de la main avec sites contigus ou multiples du bras
Libération [excision] de la cicatrice de rétraction, main
Résection, peau (lésion) de la main (avec le bras)

À l'exclusion de: Dermabrasion [aplanissement], peau de la main (voir [1.YU.59.^^](#))
Parage (débridement) (simple), peau de la main (voir [1.YU.59.^^](#))
Parage (débridement) [pour préparer le site receveur] en vue de la réparation à l'aide d'un greffon/lambeau cutané de la main (avec le bras) (voir [1.YU.80.^^](#))
Parage (débridement) avec couverture de tissu temporaire (par exemple, Dermagraft, xélogreffe, allogreffe prélevée sur un cadavre), main (voir [1.YU.14.^^](#))
Parage (débridement) simple avec réparation à l'aide d'un greffon/lambeau cutané de la main (avec le bras) (voir [1.YU.80.^^](#))
Résection, peau (lésion) avec extension aux tissus mous (fascia, muscle, tendon) de la main (voir [1.UY.87.^^](#))

À codifier aussi: Toute assistance par microscope peropératoire (voir [3.YZ.94.^^](#))

Note: Utiliser ce code lorsque l'intervention définitive est l'excision (extensive) de la peau atteinte [par exemple, par une tumeur] et que la réparation du défaut chirurgical peut nécessiter l'utilisation d'un greffon/lambeau cutané de reconstruction.

1.YU.87.^.^ Excision partielle, peau de la main	approche ouverte [par excision]	approche ouverte [par excision] et laser
avec technique d'apposition [par exemple, suture, colle] pour la fermeture	1.YU.87.LA	1.YU.87.LA-AG
avec autogreffe d'épaisseur totale	1.YU.87.LA-XX-A	1.YU.87.LA-AG-A
avec lambeau local [par exemple, lambeau de rotation, d'avancement, de transposition, plastie en Z]	1.YU.87.LA-XX-E	1.YU.87.LA-AG-E
avec autogreffe d'épaisseur partielle	1.YU.87.LA-XX-B	1.YU.87.LA-AG-B
avec lambeau libre	1.YU.87.LA-XX-F	1.YU.87.LA-AG-F

1.YV.^.^ Interventions thérapeutiques sur la peau de la jambe

Comprend: Peau de la cuisse, de la jambe et de la cheville

À l'exclusion de: Interventions sur les sites contigus (ou multiples) impliquant la peau de la jambe avec tronc (voir [1.YZ.^.^](#))
Peau du pied (avec ou sans la jambe) (voir [1.YW.^.^](#))

1.YV.09.^.^ Stimulation, peau de la jambe

Comprend: Stimulation électrique, peau du membre inférieur NCA (plaie)

Note: Implique la stimulation à la surface de la lésion cutanée pour produire le dépôt de collagène.

1.YV.09.JA-DV	utilisation d'un stimulateur électrique externe
---------------	---

1.YV.12.^.^ Thérapie, peau de la jambe

Comprend: Hirudothérapie
Photothérapie, peau du membre inférieur NCA
Thérapie, laser, peau du membre inférieur (traitement de l'hyperpigmentation)

À l'exclusion de: Destruction [lésion], peau du membre inférieur (voir [1.YV.59.^.](#))

1.YV.12.JA-AG	utilisation d'un laser NCA [par exemple, rayons verts]
1.YV.12.JA-DQ	utilisation de rayonnements (rayons) ultraviolets
1.YV.12.JA-LI	application externe d'un organisme vivant (par exemple, sangsues)

1.YV.13.^ ^ Contrôle d'une hémorragie, peau de la jambe

À l'exclusion de: Application d'un pansement compressif (voir [1.YV.14.^ ^](#))
avec réparation chirurgicale et suture (voir [1.YV.80.^ ^](#))
Destruction ou ablation pour le contrôle d'une hémorragie (voir [1.YV.59.^ ^](#))
Pharmacothérapie systémique pour le contrôle de l'hémorragie (voir [1.ZZ.35.^ ^](#))

1.YV.13.JA-C2	application locale d'un agent antihémorragique
	Comprend: acide aminocaproïque, aprotinine, phytonadione, thrombine, facteur VIII de la coagulation
1.YV.13.JN	par compression manuelle externe

1.YV.14.^ ^ Pansement, peau de la jambe

Comprend: Application, pansement compressif pour contrôler l'hémorragie, plaie de la jambe
Asticot-thérapie (larves)
Bandage, plaie de la jambe
Changement du pansement, jambe
Couverture [tissu temporaire], jambe
Parage (débridement) [simple] avec couverture de tissu temporaire, peau de la jambe

À l'exclusion de: Pansement, fesse (voir [1.YS.14.^ ^](#))
Pansement, pied avec jambe (voir [1.YW.14.^ ^](#))
Pansements appliqués sur la jambe et le tronc (voir [1.YZ.14.^ ^](#))

1.YV.14.JA-FJ	utilisation d'un pansement occlusif [par exemple, hydrocolloïde, goudron, paraffine, gaze, hydrogel]
1.YV.14.JA-FN	utilisation d'un pansement humide, mouillé
1.YV.14.JA-GN	utilisation d'un pansement compressif
1.YV.14.JA-H1	utilisation d'un pansement médicamenteux
1.YV.14.JA-LI	application externe d'un organisme vivant [par exemple, asticots]
1.YV.14.JA-NC-N	utilisation d'un dispositif à pression négative et tissu synthétique
	Comprend: Cicatrisation assistée par le vide (VAC) Traitement de plaie par pression négative (NPWT)
1.YV.14.JA-NP	utilisation d'un paquetage
1.YV.14.JA-T6	utilisation d'un pansement sec
1.YV.14.JA-XX-L	utilisation de tissu xénogénique [par exemple, xénogreffe (bioprothèse) de porc]
1.YV.14.JA-XX-N	utilisation de tissu synthétique [par exemple, Biobrane, Dermagraft]

1.YV.26.^ Brachythérapie, peau de la jambe**S** 35 **L** 2

Numéro de référence	Attribut facultatif ou obligatoire	Description de référence	Type d'attribut	Codes des attributs	Descriptions des attributs
S 35	Facultatif	Implant - situation	Situation	P M	Implant permanent - Matériel radioactif laissé en place en permanence
				T M	Implant temporaire - Matériel radioactif retiré à la fin du traitement
L 2	Facultatif	Bilatéralité (optionnel)	Lieu	B	Bilatéral
				L	Gauche
				R	Droit
				S	Unilatéral (non spécifié si gauche ou droit)

Comprend: Endocuriethérapie, peau de la jambe
 Implantation de matériel radioactif, peau de la jambe
 Radiothérapie interstitielle, peau de la jambe

À codifier aussi: Toute implantation concomitante d'applicateurs ou de conduits de curiethérapie (brachythérapie) [p.ex., aiguilles, cathéters] afin d'accéder au site de traitement (voir [1.YV.53.^](#))

Note: La curiethérapie (brachythérapie) comporte en général deux phases distinctes. La première phase comprend l'insertion d'applicateurs ou de conduits non radioactifs [p.ex., aiguilles creuses, cathéters, endoprothèses [stents, tuteurs], etc.] destinés à recevoir ou à transmettre le matériel radioactif dans l'organisme. La deuxième phase correspond au chargement différé du matériel radioactif [p.ex., grains, pastilles, fils, etc.] dans l'applicateur ou le conduit.

1.YV.26.HA approche percutanée (cathéter ou aiguille)
 1.YV.26.JA approche externe [p.ex., moule de surface]
 1.YV.26.LA approche ouverte

1.YV.27.^ Rayonnements, peau de la jambe**L** 2

Numéro de référence	Attribut facultatif ou obligatoire	Description de référence	Type d'attribut	Codes des attributs	Descriptions des attributs
L 2	Facultatif	Bilatéralité (optionnel)	Lieu	B	Bilatéral
				L	Gauche
				R	Droit
				S	Unilatéral (non spécifié si gauche ou droit)

Comprend: Téléthérapie, peau de la jambe et du pied
 Thérapie, rayonnements [radiothérapie], peau de la jambe et du pied

À l'exclusion de: Radiothérapie tissus mous de la jambe et du pied (voir [1.VX.27.^](#))

1.YV.27.JA faisceau externe

1.YV.35.^ ^ Pharmacothérapie (locale), peau de la jambe

- Comprend:** Application d'un agent, peau de la jambe NCA
Friction [massage] de la peau avec un agent
Injection, peau de la jambe NCA
Instillation, peau de la jambe NCA
Irrigation, peau de la jambe
Nettoyage, plaie sur la peau de la jambe
Soins de la peau, traitement topique
traitement de la peau de la jambe NCA
- À l'exclusion de:** Assistance en matière d'hygiène personnelle (voir [7.SC.01.^ ^](#))
en vue du contrôle d'une hémorragie (voir [1.YV.13.^ ^](#))
Irrigation avec drainage (voir [1.YV.52.^ ^](#))
Pharmacothérapie systémique (voir [1.ZZ.35.^ ^](#))
- Ne pas utiliser:** Quand la préparation de la peau fait partie d'une autre intervention

1.YV.35.^.^ Pharmacothérapie (locale), peau de la jambe	approche percutanée [à l'aiguille]	application topique ou instillation directe dans la plaie
utilisation d'une solution d'irrigation anti-infectieuse	—	1.YV.35.JA-D1 Comprend: • chlorhexidine, néomycine
utilisation d'une solution d'irrigation salée	—	1.YV.35.JA-D2 Comprend: • chlorure de sodium
utilisation d'une autre solution d'irrigation	—	1.YV.35.JA-D3 Comprend: • sorbitol, mannitol
utilisation d'un agent antifongique	—	1.YV.35.JA-G1 Comprend: • nystatine, clotrimazole, miconazole, tolnaftate
utilisation d'un agent émollient et protecteur	—	1.YV.35.JA-G2 Comprend: • silicone, diméthicone, oxyde de zinc, urée, agents de protection contre les UV
utilisation d'un agent pour le traitement des plaies et des ulcères	—	1.YV.35.JA-G3 Comprend: • sutilsains, collagénase, dextranome
utilisation d'un agent antiprurigineux	—	1.YV.35.JA-G4 Comprend: • diphenhydramine, lidocaïne, benzocaïne, crotamiton, calamine
utilisation d'un agent antipsoriasique	—	1.YV.35.JA-G5 Comprend: • préparations à base de goudron, anthraline, méthoxsalen
utilisation d'un agent chimiothérapeutique et d'un antibiotique	1.YV.35.HA-G6 Comprend: • acide fusidique, bacitracine, polymyxine, mupirocine, idoxuridine, acyclovir à usage topique	1.YV.35.JA-G6 Comprend: • acide fusidique, bacitracine, polymyxine, mupirocine, idoxuridine, acyclovir à usage topique
utilisation d'un agent corticostéroïde	1.YV.35.HA-G7 Comprend: • hydrocortisone, triamcinolone, clobétasol, betaméthasone	1.YV.35.JA-G7 Comprend: • hydrocortisone, triamcinolone, clobétasol, betaméthasone
utilisation d'un agent antiseptique et d'un agent désinfectant	—	1.YV.35.JA-G8 Comprend: • chlorhexidine, hexachlorophène, iode, clioquinol, alcool isopropylique
utilisation d'une autre préparation dermatologique	—	1.YV.35.JA-H3 Comprend: • shampooings médicamenteux, préparations pour le traitement des verrues, minoxidil
utilisation d'un agent immunomodulateur	1.YV.35.HA-M7 Comprend: • BCG, interféron alpha, filgrastim, interféron bêta 1B, lévamisole	—

1.YV.35.^ ^ Pharmacothérapie (locale), peau de la jambe	approche percutanée [à l'aiguille]	application topique ou instillation directe dans la plaie
utilisation d'un agent anesthésique local	1.YV.35.HA-P1	1.YV.35.JA-P1
utilisation d'un agent pharmacologique NCA	1.YV.35.HA-T9	1.YV.35.JA-T9
utilisation d'un agent d'augmentation	1.YV.35.HA-W1	—
utilisation d'un agent de blanchiment [par exemple, azote liquide en cas d'hyperpigmentation]	—	1.YV.35.JA-X1
utilisation d'un agent de séchage [par exemple, air, sel d'aluminium, amidon, poudres]	—	1.YV.35.JA-X3
utilisation d'un agent colorant	1.YV.35.HA-X4	—
utilisation d'un agent NCA [par exemple, peptides synthétiques en vue de la formation d'une cicatrice]	1.YV.35.HA-Z9	1.YV.35.JA-Z9

1.YV.52.^ ^ Drainage, peau de la jambe**S** ⁴ **L** ²

Numéro de référence	Attribut facultatif ou obligatoire	Description de référence	Type d'attribut	Codes des attributs	Descriptions des attributs
S 4	Facultatif	Abandon	Situation	A	Abandon en cours d'intervention
L 2	Facultatif	Bilatéralité (optionnel)	Lieu	B	Bilatéral
				L	Gauche
				R	Droit
				S	Unilatéral (non spécifié si gauche ou droit)

Comprend: Aspiration, peau du membre inférieur NCA
 Drainage [abcès, hématome], peau du membre inférieur NCA

À l'exclusion de: Biopsie par aspiration (voir [2.YV.71.^ ^](#))

1.YV.52.HA	par aspiration (à l'aiguille)
1.YV.52.HA-TS	approche percutanée et conservation d'un drain in situ
1.YV.52.JA	expression manuelle externe (ou isolement d'une plaie infectée)
1.YV.52.LA	approche ouverte (incision)

1.YV.53.^ ^ Implantation d'un appareil interne, peau de la jambe**S** ⁵ **L** ²

Numéro de référence	Attribut facultatif ou obligatoire	Description de référence	Type d'attribut	Codes des attributs	Descriptions des attributs
S 5	Facultatif	Traitement - situation 1	Situation	A	Abandon en cours d'intervention
				R	Reprise
L 2	Facultatif	Bilatéralité (optionnel)	Lieu	B	Bilatéral
				L	Gauche
				R	Droit
				S	Unilatéral (non spécifié si gauche ou droit)

Comprend: Implantation, applicateur de curiethérapie (brachythérapie), peau de la jambe

À l'exclusion de: Expansion d'un dispositif déjà en place (voir [1.YV.54.^ ^](#))

À codifier aussi: Tout chargement concomitant d'un applicateur de curiethérapie (brachythérapie) (voir [1.YV.26.^ ^](#))

1.YV.53.DA-TP	prothèse d'expansion, approche endoscopique
1.YV.53.HA-EM	applicateur de curiethérapie (brachythérapie), approche percutanée
1.YV.53.HA-FT	cathéter (semiperméable), approche percutanée
1.YV.53.LA-EM	applicateur de curiethérapie (brachythérapie), approche ouverte
1.YV.53.LA-TP	prothèse d'expansion, approche ouverte
1.YV.53.LA-TS	drain de plaie, approche ouverte

1.YV.54.^ ^ Gestion d'un appareil interne, peau de la jambe**S** ⁴ **L** ²

Numéro de référence	Attribut facultatif ou obligatoire	Description de référence	Type d'attribut	Codes des attributs	Descriptions des attributs
S 4	Facultatif	Abandon	Situation	A	Abandon en cours d'intervention
L 2	Facultatif	Bilatéralité (optionnel)	Lieu	B	Bilatéral
				L	Gauche
				R	Droit
				S	Unilatéral (non spécifié si gauche ou droit)

Comprend: Expansion/réduction de la prothèse d'expansion
Gonflement/ajustement de la prothèse d'expansion

1.YV.54.HA-G2	approche percutanée (à l'aiguille) et utilisation d'un agent synthétique [par exemple, de la silicone]
1.YV.54.HA-W1	approche percutanée (à l'aiguille) et utilisation d'un agent d'augmentation [par exemple, solution saline, soja]

1.YV.55.^^ Retrait d'un appareil, peau de la jambe**S** ⁴ **L** ²

Numéro de référence	Attribut facultatif ou obligatoire	Description de référence	Type d'attribut	Codes des attributs	Descriptions des attributs
S 4	Facultatif	Abandon	Situation	A	Abandon en cours d'intervention
L 2	Facultatif	Bilatéralité (optionnel)	Lieu	B	Bilatéral
				L	Gauche
				R	Droit
				S	Unilatéral (non spécifié si gauche ou droit)

Comprend: Retrait de sutures (clips, etc.), peau du membre inférieur NCA

À l'exclusion de: dans le cadre d'une intervention de réparation plus définitive

1.YV.55.DA-TP	prothèse d'expansion, approche endoscopique
1.YV.55.JA-EB	implant radioactif, approche externe
1.YV.55.JA-FF	d'un dispositif de fermeture [p. ex., suture, clip, etc.], approche externe
1.YV.55.JA-FT	cathéter (semiperméable), approche externe
1.YV.55.JA-NP	paquetage, approche externe
1.YV.55.JA-TS	drain de plaie, approche externe
1.YV.55.LA-EB	implant radioactif, approche ouverte
1.YV.55.LA-TP	prothèse d'expansion, approche ouverte

1.YV.56.^^ Retrait d'un corps étranger, peau de la jambe**S** ⁴ **L** ²

Numéro de référence	Attribut facultatif ou obligatoire	Description de référence	Type d'attribut	Codes des attributs	Descriptions des attributs
S 4	Facultatif	Abandon	Situation	A	Abandon en cours d'intervention
L 2	Facultatif	Bilatéralité (optionnel)	Lieu	B	Bilatéral
				L	Gauche
				R	Droit
				S	Unilatéral (non spécifié si gauche ou droit)

Comprend: Extraction d'un corps étranger (superficiel, enfoui), peau de la jambe (par exemple, gravier, écharde, tique)

À l'exclusion de: Parage (débridement) pour le retrait des débris de corps étranger, peau de la jambe (voir [1.YV.59.^^](#))

Note: Peut impliquer l'utilisation d'une irrigation ou d'un lavage à jet pulsé pour faciliter l'élimination de tous les débris du corps étranger.

1.YV.56.JA	approche externe (pour extraction simple)
1.YV.56.LA	approche ouverte (incision)

1.YV.58.^ ^ Prélèvement, peau de la jambe**S** ⁴ **L** ²

Numéro de référence	Attribut facultatif ou obligatoire	Description de référence	Type d'attribut	Codes des attributs	Descriptions des attributs
S 4	Facultatif	Abandon	Situation	A	Abandon en cours d'intervention
L 2	Facultatif	Bilatéralité (optionnel)	Lieu	B	Bilatéral
				L	Gauche
				R	Droit
				S	Unilatéral (non spécifié si gauche ou droit)

À l'exclusion de: Lambeaux musculo-cutanés (voir Prélèvement, muscle, par site)

1.YV.58.LA-XX-A d'une autogreffe d'épaisseur totale, approche ouverte
 1.YV.58.LA-XX-B d'une autogreffe d'épaisseur partielle, approche ouverte
 1.YV.58.LA-XX-F d'un lambeau libre, approche ouverte

1.YV.59.^ ^ Destruction, peau de la jambe**S** ⁵ **L** ²

Numéro de référence	Attribut facultatif ou obligatoire	Description de référence	Type d'attribut	Codes des attributs	Descriptions des attributs
S 5	Facultatif	Traitement - situation 1	Situation	A	Abandon en cours d'intervention
				R	Reprise
L 2	Facultatif	Bilatéralité (optionnel)	Lieu	B	Bilatéral
				L	Gauche
				R	Droit
				S	Unilatéral (non spécifié si gauche ou droit)

Comprend: Ablation, peau (lésion) de la jambe
 Dermabrasion [aplanissement], peau de la jambe
 Électrolyse, jambe
 Épilation [retrait des poils], jambe
 Parage (débridement) (simple), peau de la jambe
 pour le contrôle d'une hémorragie, peau de la jambe
 Traitement au laser d'un hémangiome tubéreux, d'un angiome plan, d'acné rosacée, etc., peau de la jambe

- À l'exclusion de:** Destruction, peau (lésion) de sites contigus ou multiples impliquant la jambe avec le pied (voir [1.YV.59.^^](#))
 Destruction, peau (lésion) de sites contigus ou multiples impliquant la jambe avec le tronc (abdomen, dos, fesse, thorax, aine) (voir [1.YZ.59.^^](#))
 Parage (débridement) avec couverture de tissu temporaire (p.ex., Dermagraft, xénogreffe, allogreffe prélevée sur un cadavre) sur la jambe (voir [1.YV.14.^^](#))
 Parage (débridement) avec réparation à l'aide d'un greffon/lambeau cutané, jambe (voir [1.YV.80.^^](#))
 Photothérapie de la peau de la jambe (voir [1.YV.12.^^](#))
 Traitement au laser (rayons verts) de l'hyperpigmentation de la jambe uniquement (voir [1.YV.12.^^](#))
- Note:** La destruction de la lésion peut entraîner l'élimination d'un tatouage, d'un hémangiome tubéreux, d'un angiome plan, d'acné rosacée, etc., sur la peau du membre inférieur.

1.YV.59.JA-AD	utilisation d'une crysonde
1.YV.59.JA-AG	utilisation de laser NCA [par exemple, le dioxyde de carbone pour une ablation]
1.YV.59.JA-AL	utilisation d'un dispositif d'électrolyse
1.YV.59.JA-CF	utilisation d'un dispositif mécanique [papier abrasif, brosse métallique]
1.YV.59.JA-DM	utilisation d'un laser de rubis [par exemple, pour le retrait d'un tatouage]
1.YV.59.JA-DN	utilisation d'un laser pulsé à colorant (ou à colorant accordable)
1.YV.59.JA-DP	utilisation d'un laser à rayons jaunes ou d'un laser à vapeur de cuivre
1.YV.59.JA-GX	utilisation d'un dispositif NCA [électrocautère]
1.YV.59.JA-X2	approche externe, utilisation d'un agent produisant du froid/cryoréfrigérateur [azote liquide]
1.YV.59.JA-X7	utilisation d'un agent de cautérisation chimique

1.YV.74.^^ Fixation, peau de la jambe

S ⁵ **L** ²

Numéro de référence	Attribut facultatif ou obligatoire	Description de référence	Type d'attribut	Codes des attributs	Descriptions des attributs
S 5	Facultatif	Traitement - situation 1	Situation	A	Abandon en cours d'intervention
				R	Reprise
L 2	Facultatif	Bilatéralité (optionnel)	Lieu	B	Bilatéral
				L	Gauche
				R	Droit
				S	Unilatéral (non spécifié si gauche ou droit)

Comprend: Remodelage de la cuisse

1.YV.74.LA approche ouverte

1.YV.78.^ ^ Réparation de réduction, peau de la jambe**S** 5 **L** 2

Numéro de référence	Attribut facultatif ou obligatoire	Description de référence	Type d'attribut	Codes des attributs	Descriptions des attributs
S 5	Facultatif	Traitement - situation 1	Situation	A	Abandon en cours d'intervention
				R	Reprise
L 2	Facultatif	Bilatéralité (optionnel)	Lieu	B	Bilatéral
				L	Gauche
				R	Droit
				S	Unilatéral (non spécifié si gauche ou droit)

Comprend: avec solution tumescence
Liposuction, jambe
Réduction, tissu adipeux, cuisses

1.YV.78.HA-GX approche percutanée et dispositif NCA
1.YV.78.HA-TK approche percutanée et dispositif de succion
Comprend: Liposuction uniquement
1.YV.78.LA technique d'excision
Comprend: avec excision de peau et de tissu adipeux uniquement
1.YV.78.LA-TK technique d'excision et dispositif de succion
Comprend: avec excision de peau et de tissu adipeux et liposuction concomitante

1.YV.80.^ ^ Réparation, peau de la jambe**S** 28 **L** 2 **E** 15

Numéro de référence	Attribut facultatif ou obligatoire	Description de référence	Type d'attribut	Codes des attributs	Descriptions des attributs
S 28	Facultatif	Situation du traitement 3A	Situation	D	Retardé (fermeture > 24 heures après le traumatisme)
				R	Reprise
				S	Par étape
L 2	Facultatif	Bilatéralité (optionnel)	Lieu	B	Bilatéral
				L	Gauche
				R	Droit
				S	Unilatéral (non spécifié si gauche ou droit)
E 15	Facultatif	Lacération	Étendue	E	5 à 10 cm
				G	Plus de 10 cm
				L	Moins de 5 cm

Comprend: Parage (débridement) [pour préparer le site receveur] en vue de la réparation à l'aide d'un greffon ou lambeau cutané, jambe
Suture, peau de la jambe

À l'exclusion de: Couverture de tissu temporaire, peau de la jambe (voir [1.YV.14.^^](#))
Réparation, peau de la jambe avec autres sites du tronc (voir [1.YZ.80.^^](#))
Réparation, peau de la jambe avec fesse (voir [1.YZ.80.^^](#))
Réparation, peau du pied avec jambe (voir [1.YW.80.^^](#))

1.YV.80.JA-FF	utilisation d'un dispositif de fermeture [p. ex., clip, bandelette adhésive [Stéri-Strips]]
1.YV.80.JA-XX-K	par homogreffe (par exemple, système de régénération tissulaire GRAFTJACKET)
1.YV.80.JA-XX-P	utilisation de tissu cultivé
1.YV.80.LA	par technique d'apposition (suture)
1.YV.80.LA-W4	utilisation de colle pour l'apposition (par exemple, colle extra forte ou colle tissulaire Glustitch)
1.YV.80.LA-XX-A	par autogreffe d'épaisseur totale
1.YV.80.LA-XX-B	par autogreffe d'épaisseur partielle
1.YV.80.LA-XX-E	par lambeau local [par exemple, lambeau de rotation, d'avancement, de transposition, plastie en Z]
1.YV.80.LA-XX-F	par lambeau libre [par exemple, lambeau libre fasciocutané]

1.YV.87.^^ Excision partielle, peau de la jambe

S ⁵ **L** ²

Numéro de référence	Attribut facultatif ou obligatoire	Description de référence	Type d'attribut	Codes des attributs	Descriptions des attributs
S 5	Facultatif	Traitement - situation 1	Situation	A	Abandon en cours d'intervention
				R	Reprise
L 2	Facultatif	Bilatéralité (optionnel)	Lieu	B	Bilatéral
				L	Gauche
				R	Droit
				S	Unilatéral (non spécifié si gauche ou droit)

Comprend: Libération [excision] de la cicatrice de rétraction, jambe
Résection, peau (lésion) de la jambe

- À l'exclusion de:** Dermabrasion [aplanissement], peau de la jambe (voir [1.YV.59.^^](#))
 Excision partielle, peau (lésion) de sites multiples ou contigus impliquant la jambe avec tronc (abdomen, dos, fesse, thorax, aine) (voir [1.YZ.87.^^](#))
 Excision partielle, peau (lésion) de sites multiples ou contigus impliquant le pied avec jambe (voir [1.YW.87.^^](#))
 Parage (débridement) [pour préparer le site receveur] en vue de la réparation à l'aide d'un greffon/lambeau cutané de la jambe (voir [1.YV.80.^^](#))
 Parage (débridement) avec couverture de tissu temporaire (par exemple, Dermagraft, xélogreffe, allogreffe prélevée sur un cadavre), jambe (voir [1.YV.14.^^](#))
 Parage (débridement) avec réparation à l'aide d'un greffon/lambeau cutané, jambe (voir [1.YV.80.^^](#))
 Parage (débridement) simple, peau de la jambe (voir [1.YV.59.^^](#))
 Résection, peau (lésion) avec extension aux tissus mous (fascia, muscle, tendon) de la jambe (voir [1.VX.87.^^](#))
- À codifier aussi:** Toute assistance par microscope peropératoire (voir [3.YZ.94.^^](#))
- Note:** Utiliser ce code lorsque l'intervention définitive est l'excision (extensive) de la peau atteinte [par exemple, par une tumeur] et que la réparation du défaut chirurgical peut nécessiter l'utilisation d'un greffon/lambeau cutané de reconstruction.

1.YV.87.^^ Excision partielle, peau de la jambe	approche ouverte [par excision]	approche ouverte [par excision] et dermatome	approche ouverte [par excision] et laser
avec technique d'apposition [par exemple, suture, colle] pour la fermeture	1.YV.87.LA	1.YV.87.LA-AY	1.YV.87.LA-AG
avec lambeau libre	1.YV.87.LA-XX-F	1.YV.87.LA-AY-F	1.YV.87.LA-AG-F
avec autogreffe d'épaisseur totale	1.YV.87.LA-XX-A	1.YV.87.LA-AY-A	1.YV.87.LA-AG-A
avec lambeau local [par exemple, lambeau de rotation, d'avancement, de transposition, plastie en Z]	1.YV.87.LA-XX-E	1.YV.87.LA-AY-E	1.YV.87.LA-AG-E
avec autogreffe d'épaisseur partielle	1.YV.87.LA-XX-B	1.YV.87.LA-AY-B	1.YV.87.LA-AG-B

1.YW.^^.^^ Interventions thérapeutiques sur la peau du pied

- Comprend:** Peau des orteils
 Peau du pied (avec ou sans la jambe) (sites contigus)
- À l'exclusion de:** Peau de la cheville (voir [1.YV.^^.^^](#))

1.YW.12.^^ Thérapie, peau du pied

- Comprend:** Hirudothérapie
- | | |
|---------------|---|
| 1.YW.12.JA-LI | application externe d'un organisme vivant (par exemple, sangsues) |
|---------------|---|

1.YW.14.^ ^ Pansement, peau du pied

Comprend: Application, pansement compressif pour contrôler l'hémorragie, plaie du pied
 Asticot-thérapie (larves)
 Bandage, pied
 Changement du pansement, pied
 Couverture [tissu temporaire], peau du pied
 Parage (débridement) [simple] avec couverture de tissu temporaire, peau du pied

1.YW.14.JA-FJ	utilisation d'un pansement occlusif [par exemple, hydrocolloïde, goudron, paraffine, gaze, hydrogel]
1.YW.14.JA-FN	utilisation d'un pansement humide, mouillé
1.YW.14.JA-GN	utilisation d'un pansement compressif
1.YW.14.JA-H1	utilisation d'un pansement médicamenteux
1.YW.14.JA-LI	application externe d'un organisme vivant [par exemple, asticots]
1.YW.14.JA-NC-N	utilisation d'un dispositif à pression négative et tissu synthétique Comprend: Cicatrisation assistée par le vide (VAC) Traitement de plaie par pression négative (NPWT)
1.YW.14.JA-NP	utilisation d'un paquetage
1.YW.14.JA-T6	utilisation d'un pansement sec
1.YW.14.JA-XX-L	utilisation de tissu xénogénique [par exemple, xénogreffe (bioprothèse) de porc]
1.YW.14.JA-XX-N	utilisation de tissu synthétique [par exemple, Biobrane, Dermagraft]

1.YW.52.^ ^ Drainage, peau du pied**S** ⁵ **L** ²

Numéro de référence	Attribut facultatif ou obligatoire	Description de référence	Type d'attribut	Codes des attributs	Descriptions des attributs
S 5	Facultatif	Traitement - situation 1	Situation	A	Abandon en cours d'intervention
				R	Reprise
L 2	Facultatif	Bilatéralité (optionnel)	Lieu	B	Bilatéral
				L	Gauche
				R	Droit
				S	Unilatéral (non spécifié si gauche ou droit)

Comprend: Aspiration, peau du pied
 Drainage [abcès, hématome], peau du pied

À l'exclusion de: Biopsie par aspiration (voir [2.YW.71.^ ^](#))

1.YW.52.HA	par aspiration (à l'aiguille)
1.YW.52.HA-TS	approche percutanée et conservation d'un drain in situ
1.YW.52.JA	expression manuelle externe (ou isolement d'une plaie infectée)
1.YW.52.LA	approche ouverte (incision)

1.YW.53.^ ^ Implantation d'un appareil interne, peau du pied**S** ⁵ **L** ²

Numéro de référence	Attribut facultatif ou obligatoire	Description de référence	Type d'attribut	Codes des attributs	Descriptions des attributs
S 5	Facultatif	Traitement - situation 1	Situation	A	Abandon en cours d'intervention
				R	Reprise
L 2	Facultatif	Bilatéralité (optionnel)	Lieu	B	Bilatéral
				L	Gauche
				R	Droit
				S	Unilatéral (non spécifié si gauche ou droit)

À l'exclusion de: Expansion d'un dispositif déjà en place (voir [1.YW.54.^ ^](#))

1.YW.53.DA-TP prothèse d'expansion, approche endoscopique
 1.YW.53.LA-TP prothèse d'expansion, approche ouverte
 1.YW.53.LA-TS drain de plaie, approche ouverte

1.YW.54.^ ^ Gestion d'un appareil interne, peau du pied**S** ⁴ **L** ²

Numéro de référence	Attribut facultatif ou obligatoire	Description de référence	Type d'attribut	Codes des attributs	Descriptions des attributs
S 4	Facultatif	Abandon	Situation	A	Abandon en cours d'intervention
L 2	Facultatif	Bilatéralité (optionnel)	Lieu	B	Bilatéral
				L	Gauche
				R	Droit
				S	Unilatéral (non spécifié si gauche ou droit)

Comprend: Expansion/réduction de la prothèse d'expansion
 Gonflement/ajustement de la prothèse d'expansion

1.YW.54.HA-G2 approche percutanée (à l'aiguille) et utilisation d'un agent synthétique [par exemple, de la silicone]
 1.YW.54.HA-W1 approche percutanée (à l'aiguille) et utilisation d'un agent d'augmentation [par exemple, solution saline, soja]

1.YW.55.^ ^ Retrait d'un appareil, peau du pied**S** ⁴ **L** ²

Numéro de référence	Attribut facultatif ou obligatoire	Description de référence	Type d'attribut	Codes des attributs	Descriptions des attributs
S 4	Facultatif	Abandon	Situation	A	Abandon en cours d'intervention
L 2	Facultatif	Bilatéralité (optionnel)	Lieu	B	Bilatéral
				L	Gauche
				R	Droit
				S	Unilatéral (non spécifié si gauche ou droit)

Comprend: Retrait de sutures (clips, etc.), peau du pied

À l'exclusion de: dans le cadre d'une intervention de réparation plus définitive

1.YW.55.DA-TP	prothèse d'expansion, approche endoscopique
1.YW.55.JA-FF	d'un dispositif de fermeture [par exemple, suture, clip, etc.]
1.YW.55.JA-NP	paquetage
1.YW.55.JA-TS	drain de plaie, approche externe
1.YW.55.LA-TP	prothèse d'expansion, approche ouverte

1.YW.56.^ ^ Retrait d'un corps étranger, peau du pied**S** ⁴ **L** ²

Numéro de référence	Attribut facultatif ou obligatoire	Description de référence	Type d'attribut	Codes des attributs	Descriptions des attributs
S 4	Facultatif	Abandon	Situation	A	Abandon en cours d'intervention
L 2	Facultatif	Bilatéralité (optionnel)	Lieu	B	Bilatéral
				L	Gauche
				R	Droit
				S	Unilatéral (non spécifié si gauche ou droit)

Comprend: Extraction d'un corps étranger (superficiel, enfoui), peau du pied (par exemple, écharde, tique)

À l'exclusion de: Parage (débridement) pour le retrait des débris de corps étranger, peau du pied (voir [1.YW.59.^ ^](#))

Note: Peut impliquer l'utilisation d'une irrigation ou d'un lavage à jet pulsé pour faciliter l'élimination de tous les débris du corps étranger.

1.YW.56.JA	approche externe (pour extraction simple)
1.YW.56.LA	approche ouverte (incision)

1.YW.58.^ ^ Prélèvement, peau du pied**S** ⁴ **L** ²

Numéro de référence	Attribut facultatif ou obligatoire	Description de référence	Type d'attribut	Codes des attributs	Descriptions des attributs
S 4	Facultatif	Abandon	Situation	A	Abandon en cours d'intervention
L 2	Facultatif	Bilatéralité (optionnel)	Lieu	B	Bilatéral
				L	Gauche
				R	Droit
				S	Unilatéral (non spécifié si gauche ou droit)

1.YW.58.LA-XX-A d'une autogreffe d'épaisseur totale, approche ouverte

1.YW.58.LA-XX-B d'une autogreffe d'épaisseur partielle, approche ouverte

1.YW.59.^ ^ Destruction, peau du pied**S** ⁵ **L** ²

Numéro de référence	Attribut facultatif ou obligatoire	Description de référence	Type d'attribut	Codes des attributs	Descriptions des attributs
S 5	Facultatif	Traitement - situation 1	Situation	A	Abandon en cours d'intervention
				R	Reprise
L 2	Facultatif	Bilatéralité (optionnel)	Lieu	B	Bilatéral
				L	Gauche
				R	Droit
				S	Unilatéral (non spécifié si gauche ou droit)

Comprend:	Ablation, peau (lésion) du pied (avec la jambe) Coupure de cors et de durillons, pied Dermabrasion [aplanissement], peau du pied (avec la jambe) Destruction, peau (lésion) de sites contigus ou multiples du pied avec la jambe Électrolyse, pied Épilation (retrait des poils), pied Parage (débridement) (simple), peau du pied (avec la jambe) Traitement au laser d'un hémangiome tubéreux, d'un angiome plan, d'acné rosacée, etc., peau du pied
À l'exclusion de:	Division de la syndactylie (dessoudure des orteils) (voir 1.WL.71.^^) Parage (débridement) avec couverture de tissu temporaire (p.ex., Dermagraft, xénogreffe, allogreffe prélevée sur un cadavre) sur le pied (avec la jambe) (voir 1.YW.14.^^) Parage (débridement) avec réparation à l'aide d'un greffon/lambeau cutané, pied (avec la jambe) (voir 1.YW.80.^^)
Note:	La destruction de la lésion peut entraîner le retrait d'un tatouage, d'un hémangiome tubéreux, d'un angiome plan, d'acné rosacée, d'une verrue de la peau du pied.
1.YW.59.JA-AD	utilisation d'une cryosonde
1.YW.59.JA-AG	utilisation d'un laser
1.YW.59.JA-AL	utilisation d'un dispositif d'électrolyse
1.YW.59.JA-CF	utilisation d'un dispositif mécanique [papier abrasif, brosse métallique]
1.YW.59.JA-DM	utilisation d'un laser de rubis [par exemple, pour le retrait d'un tatouage]
1.YW.59.JA-DN	utilisation d'un laser pulsé à colorant (ou à colorant accordable)
1.YW.59.JA-DP	utilisation d'un laser à rayons jaunes ou d'un laser à vapeur de cuivre
1.YW.59.JA-GX	utilisation d'un dispositif NCA [électrocautère]
1.YW.59.JA-X2	utilisation d'un agent produisant du froid, cryoréfrigérateur [azote liquide]
1.YW.59.JA-X7	utilisation d'un agent de cautérisation chimique

1.YW.80.^^ Réparation, peau du pied**S 28 L 2 E 15**

Numéro de référence	Attribut facultatif ou obligatoire	Description de référence	Type d'attribut	Codes des attributs	Descriptions des attributs
S 28	Facultatif	Situation du traitement 3A	Situation	D	Retardé (fermeture > 24 heures après le traumatisme)
				R	Reprise
				S	Par étape
L 2	Facultatif	Bilatéralité (optionnel)	Lieu	B	Bilatéral
				L	Gauche
				R	Droit
				S	Unilatéral (non spécifié si gauche ou droit)
E 15	Facultatif	Lacération	Étendue	E	5 à 10 cm
				G	Plus de 10 cm
				L	Moins de 5 cm

Comprend: Parage (débridement) [pour préparer le site receveur] en vue de la réparation à l'aide d'un greffon/lambeau cutané, pied
Suture, peau du pied

À l'exclusion de: Couverture de tissu temporaire, peau du pied (voir [1.YW.14.^^](#))

1.YW.80.JA-FF	utilisation d'un dispositif de fermeture (p.ex., clip, bandelette adhésive [Stéri-Strips])
1.YW.80.JA-XX-K	par homogreffe (par exemple, système de régénération tissulaire GRAFTJACKET)
1.YW.80.JA-XX-P	utilisation de tissu cultivé
1.YW.80.LA	par technique d'apposition (suture)
1.YW.80.LA-W4	utilisation de colle pour l'apposition (par exemple, colle extra forte ou colle tissulaire Glustitch)
1.YW.80.LA-XX-A	par autogreffe d'épaisseur totale
1.YW.80.LA-XX-B	par autogreffe d'épaisseur partielle
1.YW.80.LA-XX-E	par lambeau local [par exemple, lambeau de rotation, d'avancement, de transposition, plastie en Z]
1.YW.80.LA-XX-F	par lambeau libre [par exemple, lambeau fasciocutané]

1.YW.87.^^ Excision partielle, peau du pied

S ⁵ **L** ²

Numéro de référence	Attribut facultatif ou obligatoire	Description de référence	Type d'attribut	Codes des attributs	Descriptions des attributs
S 5	Facultatif	Traitement - situation 1	Situation	A	Abandon en cours d'intervention
				R	Reprise
L 2	Facultatif	Bilatéralité (optionnel)	Lieu	B	Bilatéral
				L	Gauche
				R	Droit
				S	Unilatéral (non spécifié si gauche ou droit)

Comprend: Excision partielle, peau (lésion) de sites multiples ou contigus impliquant le pied avec jambe
Libération [excision] de la cicatrice de rétraction, pied (avec la jambe)
Résection, peau (lésion) du pied (avec la jambe)

À l'exclusion de: Dermabrasion [aplanissement], peau du pied (avec la jambe) (voir [1.YW.59.^^](#))
Parage (débridement) [pour préparer le site receveur] en vue de la pose d'un greffon ou d'un lambeau cutané du pied (avec la jambe) (voir [1.YW.80.^^](#))
Parage (débridement) avec couverture de tissu temporaire (par exemple, Dermagraft, xélogreffe, allogreffe prélevée sur un cadavre) sur le pied (avec la jambe) (voir [1.YW.14.^^](#))
Parage (débridement) simple, peau du pied (avec la jambe) (voir [1.YW.59.^^](#))
Résection, peau (lésion) avec extension aux tissus mous (fascia, muscle, tendon) du pied (voir [1.WV.87.^^](#))
Retrait de cors ou de durillons du pied (voir [1.YW.59.^^](#))

À codifier aussi: Toute assistance par microscope peropératoire (voir [3.YZ.94.^^](#))

Note: Utiliser ce code lorsque l'intervention définitive est l'excision (extensive) de la peau atteinte [par exemple, par une tumeur] et que la réparation du défaut chirurgical peut nécessiter l'utilisation d'un greffon/lambeau cutané de reconstruction.

1.YW.87.^.^ Excision partielle, peau du pied	approche ouverte [par excision]	approche ouverte [par excision] et laser
avec technique d'apposition [par exemple, suture, colle] pour la fermeture	1.YW.87.LA	1.YW.87.LA-AG
avec autogreffe d'épaisseur totale	1.YW.87.LA-XX-A	1.YW.87.LA-AG-A
avec lambeau local [par exemple, lambeau de rotation, d'avancement, de transposition, plastie en Z]	1.YW.87.LA-XX-E	1.YW.87.LA-AG-E
avec autogreffe d'épaisseur partielle	1.YW.87.LA-XX-B	1.YW.87.LA-AG-B

1.YX.^.^ Interventions thérapeutiques sur l'ongle

Comprend: Lit unguéal
Matrice de l'ongle
Replis cutanés latéral et proximal de l'ongle
Tablette unguéale

1.YX.12.^.^ Thérapie, ongle

Comprend: Coupure, ongle
Découpe, ongle
Soins, ongle (cuticule)

À l'exclusion de: Bain thérapeutique de l'ongle (voir [1.YX.35.^.^](#))

1.YX.12.ZZ	utilisation d'une technique NCA
------------	---------------------------------

1.YX.35.^.^ Pharmacothérapie (locale), ongle

Comprend: Application d'un agent, ongle
Bain (thérapeutique), ongle

À l'exclusion de: Pharmacothérapie systémique (voir [1.ZZ.35.^.^](#))

1.YX.35.JA-G1	utilisation d'un agent antifongique Comprend: nystatine, clotrimazole, miconazole, tolnaftate
1.YX.35.JA-G2	utilisation d'un agent protecteur (par exemple, un émollient) Comprend: silicone, diméthicone, oxyde de zinc, urée, agents de protection contre les UV
1.YX.35.JA-G8	utilisation d'antiseptiques et de désinfectants Comprend: chlorhexidine, hexachlorophène, iode, cloquinol, alcool isopropylique
1.YX.35.JA-Z9	utilisation d'un agent NCA

1.YX.52.^ ^ Drainage, ongle**S** 4 **L** 31 **E** 14

Numéro de référence	Attribut facultatif ou obligatoire	Description de référence	Type d'attribut	Codes des attributs	Descriptions des attributs
S 4	Facultatif	Abandon	Situation	A	Abandon en cours d'intervention
L 31	Facultatif	Main/pied	Lieu	F T	Pied
				H D	Main
E 14	Facultatif	Nombre d'ongles	Étendue	M	Plusieurs ongles
				S	Un seul ongle

Comprend: Aspiration, sous-unguéale
 Drainage [abcès, hématome], sous-unguéal
 Drainage, paronychie

1.YX.52.HA par aspiration (à l'aiguille)
 1.YX.52.HA-AV utilisation d'une sonde (par exemple, morceau de bois dur ou clip chauffé)
 1.YX.52.LA approche ouverte (incision)

1.YX.56.^ ^ Retrait d'un corps étranger, ongle**S** 4 **L** 31 **E** 14

Numéro de référence	Attribut facultatif ou obligatoire	Description de référence	Type d'attribut	Codes des attributs	Descriptions des attributs
S 4	Facultatif	Abandon	Situation	A	Abandon en cours d'intervention
L 31	Facultatif	Main/pied	Lieu	F T	Pied
				H D	Main
E 14	Facultatif	Nombre d'ongles	Étendue	M	Plusieurs ongles
				S	Un seul ongle

Comprend: Extraction d'un corps étranger (enfoui, pénétrant), ongle (espace sous-unguéal ou lit)

À l'exclusion de: Parage (débridement) pour le retrait d'un corps étranger enfoui, ongle (espace sous-unguéal ou lit) (voir [1.YX.59.^ ^](#))

Note: Peut impliquer l'utilisation d'une irrigation ou d'un lavage à jet pulsé pour faciliter l'élimination de tous les débris du corps étranger.

1.YX.56.JA approche externe (extraction simple)
 1.YX.56.LA approche ouverte (incision)

1.YX.59.^ ^ Destruction, ongle**S** 4 **L** 31 **E** 14

Numéro de référence	Attribut facultatif ou obligatoire	Description de référence	Type d'attribut	Codes des attributs	Descriptions des attributs
S 4	Facultatif	Abandon	Situation	A	Abandon en cours d'intervention
L 31	Facultatif	Main/pied	Lieu	F T	Pied
				H D	Main
E 14	Facultatif	Nombre d'ongles	Étendue	M	Plusieurs ongles
				S	Un seul ongle

Comprend: Parage (débridement) (simple), ongle (espace sous-unguéal ou lit)

1.YX.59.JA-AD	utilisation d'une cryosonde
1.YX.59.JA-AG	utilisation d'un laser
1.YX.59.JA-GX	utilisation d'un dispositif NCA [électrocautère]
1.YX.59.JA-X2	utilisation d'un agent produisant du froid, cryoréfrigérateur [azote liquide]
1.YX.59.JA-X7	utilisation d'un agent de cautérisation chimique

1.YX.80.^ ^ Réparation, ongle**S** 5 **L** 31 **E** 14

Numéro de référence	Attribut facultatif ou obligatoire	Description de référence	Type d'attribut	Codes des attributs	Descriptions des attributs
S 5	Facultatif	Traitement - situation 1	Situation	A	Abandon en cours d'intervention
				R	Reprise
L 31	Facultatif	Main/pied	Lieu	F T	Pied
				H D	Main
E 14	Facultatif	Nombre d'ongles	Étendue	M	Plusieurs ongles
				S	Un seul ongle

Comprend: Onychoplastie
Suture, ongle

1.YX.80.LA	approche ouverte, sans utilisation de tissu [sutures]
1.YX.80.LA-W4	approche ouverte et utilisation de colle (par exemple, colle extra forte ou colle tissulaire Glustitch)
1.YX.80.LA-XX-A	approche ouverte et autogreffe d'épaisseur totale
1.YX.80.LA-XX-B	approche ouverte et autogreffe d'épaisseur partielle
1.YX.80.LA-XX-E	approche ouverte et autogreffe d'épaisseur totale [par exemple, transfert de tablette unguéale avec peau]

1.YX.87.^ ^ Excision partielle, ongle**S** 5 **L** 31 **E** 14

Numéro de référence	Attribut facultatif ou obligatoire	Description de référence	Type d'attribut	Codes des attributs	Descriptions des attributs
S 5	Facultatif	Traitement - situation 1	Situation	A	Abandon en cours d'intervention
				R	Reprise
L 31	Facultatif	Main/pied	Lieu	F T	Pied
				H D	Main
E 14	Facultatif	Nombre d'ongles	Étendue	M	Plusieurs ongles
				S	Un seul ongle

Comprend: Excision (cunéiforme), repli cutané de l'ongle
Onychectomie (onycectomie, onyxectomie), partielle

À l'exclusion de: Limage et découpe dans le cadre des soins de routine (voir [1.YX.12.^ ^](#))

Note: Peut entraîner une excision de peau totale en forme de croissant du cuticule

1.YX.87.LA approche ouverte (par excision)
1.YX.87.LA-XX-A approche ouverte (par excision) et autogreffe totale
1.YX.87.LA-XX-B approche ouverte (par excision) et autogreffe partielle
1.YX.87.LA-XX-E approche ouverte (par excision) et lambeau local

1.YX.89.^ ^ Excision totale, ongle**S** 5 **L** 31 **E** 14

Numéro de référence	Attribut facultatif ou obligatoire	Description de référence	Type d'attribut	Codes des attributs	Descriptions des attributs
S 5	Facultatif	Traitement - situation 1	Situation	A	Abandon en cours d'intervention
				R	Reprise
L 31	Facultatif	Main/pied	Lieu	F T	Pied
				H D	Main
E 14	Facultatif	Nombre d'ongles	Étendue	M	Plusieurs ongles
				S	Un seul ongle

Comprend: Avulsion, ongle
Excision, unité de l'ongle et reconstruction avec un greffon ou un lambeau cutané
Onychectomie (onycectomie, onyxectomie), totale

À l'exclusion de: Retrait manuel de l'ongle après application d'un agent chimique (voir [1.YX.59.^^](#))

1.YX.89.LA	approche ouverte (par excision)
1.YX.89.LA-XX-A	approche ouverte (par excision) et autogreffe totale
1.YX.89.LA-XX-B	approche ouverte (par excision) et autogreffe partielle
1.YX.89.LA-XX-E	approche ouverte (par excision) et lambeau local

1.YY.^^.^^ Interventions thérapeutiques sur la peau de sites construits chirurgicalement

Comprend: Poche de stimulateur/pacemaker
Stomie (externe)

1.YY.12.^^ Thérapie, peau de sites construits chirurgicalement

Comprend: Soins, abouchement SAI

1.YY.12.ZZ	utilisation d'une technique NCA
------------	---------------------------------

1.YY.14.^^ Pansement, peau de sites construits chirurgicalement

Comprend: Couverture [temporaire], peau de sites construits par chirurgie
Couverture [temporaire], stomie
Pansement [bandage], stomie
Parage (débridement) [simple] avec couverture temporaire
Remplacement [changement], pansement de stomie

1.YY.14.JA-FJ	utilisation d'un pansement occlusif [par exemple, hydrocolloïde, goudron, paraffine, gaze, hydrogel]
1.YY.14.JA-FN	utilisation d'un pansement humide, mouillé
1.YY.14.JA-GN	utilisation d'un pansement compressif
1.YY.14.JA-H1	utilisation d'un pansement médicamenteux
1.YY.14.JA-NC-N	utilisation d'un dispositif à pression négative et tissu synthétique
	Comprend: Cicatrisation assistée par le vide (VAC) Traitement de plaie par pression négative (NPWT)
1.YY.14.JA-NP	utilisation d'un paquetage
1.YY.14.JA-T6	utilisation d'un pansement sec
1.YY.14.JA-XX-L	utilisation de tissu xénogénique [par exemple, xélogreffe (bioprothèse) de porc]
1.YY.14.JA-XX-N	utilisation de tissu synthétique [par exemple, Biobrane, Dermagraft]

1.YY.37.^ ^ Installation d'un appareil externe, peau de sites construits chirurgicalement

Comprend: Application d'un appareil externe, sites construits chirurgicalement dans le tube digestif
Remplacement d'un appareil externe, sites construits chirurgicalement dans le tube digestif

1.YY.37.JA-GJ appareil de recueil des déchets (par exemple, sac de stomie)

1.YY.38.^ ^ Gestion d'un appareil externe, peau de sites construits chirurgicalement

Comprend: Ajustement, sac de stomie
Changement, sac de stomie
Entretien, sac de stomie
Retrait, sac de stomie

À l'exclusion de: Irrigation d'un abouchement (voir [1.OW.35.^ ^](#))
Soins, abouchement SAI (voir [1.YY.12.^ ^](#))

1.YY.38.JA-GJ appareil de recueil des déchets (par exemple, sac de stomie)

1.YY.53.^ ^ Implantation d'un appareil interne, peau de sites construits chirurgicalement**S**⁹

Numéro de référence	Attribut facultatif ou obligatoire	Description de référence	Type d'attribut	Codes des attributs	Descriptions des attributs
S 9	Facultatif	Traitement - situation 4	Situation	A	Abandon en cours d'intervention
				S	Par étape

Comprend: Deuxième stade de création d'une poche sous-cutanée avec implantation d'un dispositif

À l'exclusion de: Remplacement d'un dispositif à l'intérieur d'une poche sous-cutanée existante (voir [1.YY.54.^ ^](#))

Ne pas utiliser: si concomitant avec l'insertion de dérivations ou d'électrodes ou cathéters à perfusion (coder selon le site anatomique où résident les dérivations ou électrodes ou cathéters à perfusion).

1.YY.53.LA-DV neurostimulateur, approche ouverte (sous-cutanée)
Note: Comprend le (deuxième) stade de création d'une poche sous-cutanée avec mise en place du neurostimulateur dans la poche (quand les électrodes ont déjà été mises en place par voie percutanée).

1.YY.53.LA-GX dispositif NCA, approche ouverte (sous-cutanée)
1.YY.53.LA-QK pompe à perfusion, approche ouverte (sous-cutanée)
1.YY.53.LA-TS tube (cathéter), approche ouverte (sous-cutanée)
Comprend: Recouvrement sous-cutané d'un cathéter de dialyse péritonéal (pour retrait plus tard lors du début de la dialyse)

1.YY.54.^ ^ Gestion d'un appareil interne, peau de sites construits chirurgicalement**S** 4

Numéro de référence	Attribut facultatif ou obligatoire	Description de référence	Type d'attribut	Codes des attributs	Descriptions des attributs
S 4	Facultatif	Abandon	Situation	A	Abandon en cours d'intervention

Comprend: Ajustement, repositionnement d'un dispositif interne, poche sous-cutanée
Remplacement d'un dispositif interne à l'intérieur d'une poche sous-cutanée existante

À l'exclusion de: Ajustement fonction/rythme du stimulateur/pacemaker cardiaque (voir [2.HZ.07.^ ^](#))
Analyse/évaluation fonction/rythme d'un neurostimulateur (pacemaker du nerf) (voir Analyse, neurostimulateur, par site)
Évaluation fonction/rythme du stimulateur/pacemaker cardiaque avec ou sans reprogrammation (voir [2.HZ.07.^ ^](#))

1.YY.54.LA-DV	neurostimulateur, approche ouverte (sous-cutanée)
Comprend:	Remplacement d'un générateur d'impulsions/pile d'un neurostimulateur (pacemaker du nerf)
À l'exclusion de:	avec remplacement concomitant d'électrodes (voir Implantation, dispositif, par site)
1.YY.54.LA-FR	stimulateur/pacemaker pour resynchronisation, approche ouverte (sous-cutanée)
Comprend:	Remplacement d'un générateur d'impulsions/pile d'un stimulateur/pacemaker pour resynchronisation cardiaque [CRT, CRT P, stimulateur/pacemaker biventriculaire]
1.YY.54.LA-FS	défibrillateur à synchronisation automatique ou défibrillateur, approche ouverte (sous-cutanée)
Comprend:	Remplacement d'un générateur d'impulsions/pile d'un défibrillateur à synchronisation automatique ou défibrillateur
À l'exclusion de:	avec le remplacement concomitant d'électrodes (voir 1.HZ.53.^ ^)
1.YY.54.LA-FU	défibrillateur pour resynchronisation, approche ouverte (sous-cutanée)
Comprend:	Remplacement d'un générateur d'impulsions/pile d'un défibrillateur pour resynchronisation cardiaque [CRT D, BIV ICD]
1.YY.54.LA-GX	dispositif NCA, approche ouverte (sous-cutanée)
1.YY.54.LA-NM	générateur/pile d'un stimulateur/pacemaker cardiaque, approche ouverte (sous-cutanée)
Comprend:	Remplacement d'un générateur d'impulsions/pile d'un stimulateur/pacemaker cardiaque
À l'exclusion de:	avec le remplacement concomitant d'électrodes (voir 1.HZ.53.^ ^)
1.YY.54.LA-QK	pompe à perfusion, approche ouverte (sous-cutanée)

1.YY.55.^ ^ Retrait d'un appareil interne, peau de sites construits chirurgicalement**S** 4

Numéro de référence	Attribut facultatif ou obligatoire	Description de référence	Type d'attribut	Codes des attributs	Descriptions des attributs
S 4	Facultatif	Abandon	Situation	A	Abandon en cours d'intervention

Comprend: Retrait d'un dispositif, poche sous-cutanée

À l'exclusion de: lorsque concomitant avec le démontage de la poche sous-cutanée (voir [1.YY.89.^](#))
lorsque concomitant avec le remplacement d'un nouveau dispositif dans la poche sous-cutanée lorsqu'il y a conservation in situ des électrodes insérées antérieurement (voir [1.YY.54.^](#))
lorsque concomitant avec le retrait des électrodes de neurostimulateur (voir le site où résident les électrodes)
lorsque concomitant avec le retrait des électrodes de stimulation et du stimulateur/pacemaker cardiaque (voir [1.HZ.55.^](#))

Note: Comprend le retrait d'un dispositif de la poche sous-cutanée. Si des dérivations ou des électrodes sont également retirées, coder selon le site anatomique où les dérivations ou électrodes communiquent (p.ex., cœur, cerveau, canal rachidien ou nerf).

1.YY.55.LA-DV	neurostimulateur uniquement, approche ouverte (sous-cutanée)
	Comprend: Retrait d'un générateur/pile d'un neurostimulateur
1.YY.55.LA-FR	stimulateur/pacemaker pour resynchronisation, approche ouverte (sous-cutanée)
	Comprend: Retrait d'un générateur d'impulsions/pile d'un stimulateur/pacemaker pour resynchronisation cardiaque [CRT, CRT P, stimulateur/pacemaker biventriculaire]
1.YY.55.LA-FS	défibrillateur à synchronisation automatique ou défibrillateur, approche ouverte (sous-cutanée)
	Comprend: Retrait d'un générateur d'impulsions/pile d'un défibrillateur à synchronisation automatique ou défibrillateur
1.YY.55.LA-FU	défibrillateur pour resynchronisation, approche ouverte (sous-cutanée)
	Comprend: Retrait d'un générateur d'impulsions/pile d'un défibrillateur pour resynchronisation cardiaque [CRT D, BiV ICD]
1.YY.55.LA-GX	dispositif interne NCA, approche ouverte (sous-cutanée)
1.YY.55.LA-NM	générateur/pile d'un stimulateur/pacemaker cardiaque, approche ouverte (sous-cutanée)
	Comprend: Retrait d'un générateur d'impulsions/pile d'un stimulateur/pacemaker cardiaque
1.YY.55.LA-QK	pompe à perfusion, approche ouverte (sous-cutanée)
1.YY.55.LA-TS	tube (cathéter), approche ouverte (sous-cutanée)
	Comprend: Récupération d'un cathéter de dialyse péritonéal (recouvert)

1.YY.59.^ Destruction, peau de sites construits chirurgicalement

S 5 **L** 32

Numéro de référence	Attribut facultatif ou obligatoire	Description de référence	Type d'attribut	Codes des attributs	Descriptions des attributs
S 5	Facultatif	Traitement - situation 1	Situation	A	Abandon en cours d'intervention
				R	Reprise
L 32	Facultatif	Abouchement	Lieu	P K	Poche sous-cutanée (pour dispositif implanté)
				S R	Abouchement externe de l'appareil respiratoire
				S S	Abouchement externe de l'appareil digestif
				S U	Abouchement externe de l'appareil urinaire
				S Z	Autre abouchement externe

1.YY.59.JA-AD	utilisation d'une cryosonde
1.YY.59.JA-GX	utilisation d'un dispositif NCA [p.ex., électrocautère]

1.YY.80.^ ^ Réparation, peau de sites construits chirurgicalement**S** 5 **L** 32

Numéro de référence	Attribut facultatif ou obligatoire	Description de référence	Type d'attribut	Codes des attributs	Descriptions des attributs
S 5	Facultatif	Traitement - situation 1	Situation	A	Abandon en cours d'intervention
				R	Reprise
L 32	Facultatif	Abouchement	Lieu	P K	Poche souscutanée (pour dispositif implanté)
				S R	Abouchement externe de l'appareil respiratoire
				S S	Abouchement externe de l'appareil digestif
				S U	Abouchement externe de l'appareil urinaire
				S Z	Autre abouchement externe

Comprend:

Réparation, poche (stimulateur/pacemaker)
 Réparation, stomie (déhiscence ou rupture) à la surface de la peau
 Resserrement (après lâchage des points), fistule muqueuse (procédure sous-cutanée)
 Suture, peau de sites construits par chirurgie

À l'exclusion de: Réparation, stomie (sur le site de l'anastomose interne) (voir [1.OW.80.^ ^](#))

1.YY.80.LA	approche ouverte, sans utilisation de tissu [sutures]
1.YY.80.LA-W4	approche ouverte et utilisation de colle (par exemple, colle extra forte ou colle tissulaire Glustitch)
1.YY.80.LA-XX-A	approche ouverte et autogreffe d'épaisseur totale
1.YY.80.LA-XX-B	approche ouverte et autogreffe d'épaisseur partielle
1.YY.80.LA-XX-E	approche ouverte et utilisation d'un lambeau local (par exemple, rotation, avancement, transposition, plastie en Z)
1.YY.80.LA-XX-N	approche ouverte et utilisation de matériel synthétique (par exemple, treillis)

1.YY.84.^ ^ Construction ou reconstruction, peau de sites construits chirurgicalement**S** 9

Numéro de référence	Attribut facultatif ou obligatoire	Description de référence	Type d'attribut	Codes des attributs	Descriptions des attributs
S 9	Facultatif	Traitement - situation 4	Situation	A	Abandon en cours d'intervention
				S	Par étape

- Comprend:** Création d'une poche sous-cutanée pour le stockage (rétention) (temporaire) de tissu osseux ou cartilage autologue (p.ex., volet crânien ou côte)
Maturation (création d'un abouchement externe) d'iléostomie ou de colostomie lorsque la procédure est effectuée en plusieurs temps
Relocalisation d'une poche sous-cutanée (avec ou sans démontage de la poche originale)
- À l'exclusion de:** Tout deuxième stade de création d'une poche sous-cutanée pour l'implantation d'un dispositif (voir [1.YY.53.^^](#))
- À codifier aussi:** Prélèvement de tissu provenant de côte pour la création de l'oreille externe (voir [1.SL.58.^^](#))
- Ne pas utiliser:** En concomitance avec l'implantation en une étape d'un système total (voir Implantation d'un dispositif, par site de dérivation, d'électrode ou de cathéter)

1.YY.84.LA approche ouverte

1.YY.87.^^ Excision partielle, peau de sites construits chirurgicalement

S 5 **L** 32

Numéro de référence	Attribut facultatif ou obligatoire	Description de référence	Type d'attribut	Codes des attributs	Descriptions des attributs
S 5	Facultatif	Traitement - situation 1	Situation	A	Abandon en cours d'intervention
				R	Reprise
L 32	Facultatif	Abouchement	Lieu	P K	Poche souscutanée (pour dispositif implanté)
				S R	Abouchement externe de l'appareil respiratoire
				S S	Abouchement externe de l'appareil digestif
				S U	Abouchement externe de l'appareil urinaire
				S Z	Autre abouchement externe

- Comprend:** Parage (débridement) [en cas d'intervention définitive], peau de sites construits par chirurgie
Parage (débridement), stomie sur la peau
- À l'exclusion de:** Parage (débridement) (simple), avec couverture temporaire, peau de sites construits par chirurgie (voir [1.YY.14.^^](#))
Parage (débridement), stomie dans le tube digestif (voir [1.OW.87.^^](#))

1.YY.87.LA approche ouverte (par excision)

1.YY.89.^.^ Excision totale, peau de sites construits chirurgicalement**S** 5 **L** 32

Numéro de référence	Attribut facultatif ou obligatoire	Description de référence	Type d'attribut	Codes des attributs	Descriptions des attributs
S 5	Facultatif	Traitement - situation 1	Situation	A	Abandon en cours d'intervention
				R	Reprise
L 32	Facultatif	Abouchement	Lieu	P K	Poche souscutanée (pour dispositif implanté)
				S R	Abouchement externe de l'appareil respiratoire
				S S	Abouchement externe de l'appareil digestif
				S U	Abouchement externe de l'appareil urinaire
				S Z	Autre abouchement externe

Comprend: Démontage, poche sous-cutanée avec ou sans retrait d'un dispositif
Raccord, poche sous-cutanée (takedown) avec retrait de tissu osseux autologue stocké (temporairement) [p.ex., volet crânien, côte]

À l'exclusion de: Création d'une poche sous-cutanée (avec ou sans démontage de la poche originale) (voir [1.YY.84.^.^](#))
Démontage d'une poche sous-cutanée concomitant avec le retrait d'un stimulateur/pacemaker avec électrodes (voir [1.HZ.55.^.^](#))

Ne pas utiliser: lorsque le démontage d'une autre poche sous-cutanée est concomitant avec le retrait d'un neurostimulateur avec électrodes (voir Retrait d'un dispositif interne, site où résident les électrodes, p.ex., cerveau, canal rachidien, nerf).

1.YY.89.LA approche ouverte (par excision)

1.YZ.^.^.^ Interventions thérapeutiques sur la peau NCA

Comprend: Peau de régions contiguës du corps NCA
Peau de sites contigus (ou multiples) du tronc avec bras ou jambe

À l'exclusion de: Peau de l'aisselle avec un autre site du tronc (dos, sein, thorax) (voir [1.YS.^.^.^](#))
Peau de sites contigus du cuir chevelu et du cou (voir [1.YG.^.^.^](#))
Peau de sites contigus du visage, du cuir chevelu et du cou (voir [1.YF.^.^.^](#))

1.YZ.09.^.^ Stimulation, peau NCA

Comprend: Stimulation électrique, peau NCA (plaie)

Note: Implique la stimulation à la surface de la lésion cutanée pour produire le dépôt de collagène.

1.YZ.09.JA-DV utilisation d'un stimulateur électrique externe

1.YZ.12.^ ^ Thérapie, peau NCA

- Comprend:** Hirudothérapie
Oxygénation, hyperbare, peau (plaie, tout site)
Photothérapie, peau NCA
Thérapie, laser, peau NCA (traitement de l'hyperpigmentation)
- À l'exclusion de:** Destruction [lésion] de la peau NCA (voir [1.YZ.59.^ ^](#))
- Note:** Utilisez ce code dès que plusieurs sites cutanés du corps sont concernés.

1.YZ.12.JA-AG	utilisation d'un laser NCA [par exemple, rayons verts]
1.YZ.12.JA-DQ	utilisation de rayonnements (rayons) ultraviolets
	Comprend: Photothérapie (du nouveau-né) SAI
1.YZ.12.JA-LI	application externe d'un organisme vivant (par exemple, sangsues)
1.YZ.12.JA-MS	utilisation d'un caisson hyperbare monoplace (ou d'un caisson SAI)
1.YZ.12.JA-MT	utilisation d'un caisson hyperbare multiplace

1.YZ.13.^ ^ Contrôle d'une hémorragie, peau NCA

- À l'exclusion de:** Application d'un pansement compressif (voir [1.YZ.14.^ ^](#))
avec réparation chirurgicale et suture (voir [1.YZ.80.^ ^](#))
Destruction ou ablation, peau NCA pour le contrôle d'une hémorragie (voir [1.YZ.59.^ ^](#))
Pharmacothérapie systémique pour le contrôle de l'hémorragie (voir [1.ZZ.35.^ ^](#))

1.YZ.13.JA-C2	application locale d'un agent antihémorragique
	Comprend: acide aminocaproïque, aprotinine, phytonadione, thrombine, facteur VIII de la coagulation
1.YZ.13.JN	par compression manuelle externe

1.YZ.14.^ ^ Pansement, peau NCA

- Comprend:** Application, pansements compressifs pour contrôler les plaies hémorragiques multiples du tronc et d'un membre
Asticot-thérapie (larves)
Bandage, plaie NCA
Changement du pansement NCA
Couverture [tissu temporaire], (plusieurs sites) de la peau
Pansement, plusieurs sites (plaie) du tronc et d'un membre
Parage (débridement) [simple] avec couverture de tissu temporaire, (plusieurs sites) de la peau

À l'exclusion de: Pansement (topique), nez uniquement (voir [1.YD.14.^^](#))
 Pansement, (plusieurs sites) visage (voir [1.YF.14.^^](#))
 Pansement, bras uniquement (voir [1.YT.14.^^](#))
 Pansement, cou (voir [1.YG.14.^^](#))
 Pansement, cuir chevelu uniquement (voir [1.YA.14.^^](#))
 Pansement, front uniquement (voir [1.YB.14.^^](#))
 Pansement, jambe uniquement (voir [1.YV.14.^^](#))
 Pansement, lèvre uniquement (voir [1.YE.14.^^](#))
 Pansement, lobe de l'oreille uniquement (voir [1.YC.14.^^](#))
 Pansement, région axillaire uniquement (voir [1.YR.14.^^](#))
 Pansement, tronc (p.ex., abdomen, dos, sein, thorax, aine) (voir [1.YS.14.^^](#))

À codifier aussi: Tout pansement concomitant de la main (voir [1.YU.14.^^](#))
 Tout pansement concomitant du pied (voir [1.YW.14.^^](#))
 Tout pansement concomitant du visage (voir [1.YF.14.^^](#))

Note: Si un pansement est appliqué uniquement à une région du corps, ne pas utiliser cette rubrique. (Voir les notes d'exclusion et les hyperliens.) Si les pansements sont appliqués à plusieurs régions du corps, il est recommandé de coder ce qui suit séparément : visage, main et pied puisque ceci représente une déficience fonctionnelle significative. (Voir aussi le code pour les hyperliens). Si des pansements sont appliqués au tronc avec un bras ou une jambe, utiliser cette rubrique pour classer l'intervention une seule fois.

1.YZ.14.JA-FJ	utilisation d'un pansement occlusif [par exemple, hydrocolloïde, goudron, paraffine, gaze, hydrogel]
1.YZ.14.JA-FN	utilisation d'un pansement humide, mouillé
1.YZ.14.JA-FN	utilisation d'un pansement compressif
1.YZ.14.JA-H1	utilisation d'un pansement médicamenteux
1.YZ.14.JA-LI	application externe d'un organisme vivant [par exemple, asticots]
1.YZ.14.JA-NC-N	utilisation d'un dispositif à pression négative et tissu synthétique
	Comprend: Cicatrisation assistée par le vide (VAC) Traitement de plaie par pression négative (NPWT)
1.YZ.14.JA-NP	utilisation d'un paquetage
1.YZ.14.JA-T6	utilisation d'un pansement sec
1.YZ.14.JA-XX-L	utilisation de tissu xénogénique [par exemple, xénogreffe (bioprothèse) de porc]
1.YZ.14.JA-XX-N	utilisation de tissu synthétique [par exemple, Biobrane, Dermagraft]

1.YZ.26.^^ Brachythérapie, peau NCA

S 35

Numéro de référence	Attribut facultatif ou obligatoire	Description de référence	Type d'attribut	Codes des attributs	Descriptions des attributs
S 35	Facultatif	Implant - situation	Situation	P M	Implant permanent - Matériel radioactif laissé en place en permanence
				T M	Implant temporaire - Matériel radioactif retiré à la fin du traitement

Comprend:	Endocuriethérapie, peau NCA Implantation [insertion] de matériel radioactif
À codifier aussi:	Toute implantation concomitante d'applicateurs ou de conduits de curiethérapie (brachythérapie) [p.ex., aiguilles, cathéters] afin d'accéder au site de traitement (voir 1.YZ.53.^^)
Note:	La curiethérapie (brachythérapie) comporte en général deux phases distinctes. La première phase comprend l'insertion d'applicateurs ou de conduits non radioactifs [p.ex., aiguilles creuses, cathéters, endoprothèses [stents, tuteurs], etc.] destinés à recevoir ou à transmettre le matériel radioactif dans l'organisme. La deuxième phase correspond au chargement différé du matériel radioactif [p.ex., grains, pastilles, fils, etc.] dans l'applicateur ou le conduit.
1.YZ.26.HA	approche percutanée (cathéter ou aiguille)
1.YZ.26.JA	approche externe [p.ex., moule de surface]
1.YZ.26.LA	approche ouverte

1.YZ.27.^^ Rayonnements, peau NCA

Comprend:	Radiothérapie, électron, peau (corps entier) Téléthérapie, peau NCA Thérapie, rayonnements [radiothérapie], peau NCA
À l'exclusion de:	Rayonnements profonds dans les tissus mous (voir Rayonnements, tissus mous, par site) Téléthérapie, peau de l'abdomen et du tronc (voir 1.YS.27.^^) Téléthérapie, peau de la jambe et du pied (voir 1.YV.27.^^) Téléthérapie, peau du bras et de la main (voir 1.YT.27.^^) Téléthérapie, peau du visage, du cou et du cuir chevelu (voir 1.YF.27.^^) Téléthérapie, sein (voir 1.YM.27.^^)
Note:	Peut entraîner l'irradiation de plusieurs sites cutanés ou de sites contigus.
1.YZ.27.JA	faisceau externe

1.YZ.35.^ ^ Pharmacothérapie (locale), peau NCA

- Comprend:** Application d'un agent, peau NCA
Friction [massage] de la peau avec un agent
Injection, peau NCA
Instillation, peau NCA
Irrigation, peau NCA
Nettoyage, plaie cutanée NCA
Soins de la peau, traitement topique
Tatouage, peau NCA
traitement cutané NCA
- À l'exclusion de:** Assistance en matière d'hygiène personnelle (voir [7.SC.01.^ ^](#))
en vue du contrôle d'une hémorragie (voir [1.YZ.13.^ ^](#))
Irrigation avec drainage (voir [1.YZ.52.^ ^](#))
Pharmacothérapie systémique (voir [1.ZZ.35.^ ^](#))
- Ne pas utiliser:** Quand le préparation de la peau fait partie d'une autre intervention

1.YZ.35.^ ^ Pharmacothérapie (locale), peau NCA	approche percutanée [à l'aiguille]	application topique ou instillation directe dans la plaie
utilisation d'une solution d'irrigation anti-infectieuse	—	1.YZ.35.JA-D1 Comprend: • chlorhexidine, néomycine
utilisation d'une solution d'irrigation salée	—	1.YZ.35.JA-D2 Comprend: • chlorure de sodium
utilisation d'une autre solution d'irrigation	—	1.YZ.35.JA-D3 Comprend: • sorbitol, mannitol
utilisation d'un agent antifongique	—	1.YZ.35.JA-G1 Comprend: • nystatine, clotrimazole, miconazole, tolnaftate
utilisation d'un agent émollient et protecteur	—	1.YZ.35.JA-G2 Comprend: • silicone, diméthicone, oxyde de zinc, urée, agents de protection contre les UV
utilisation d'un agent pour le traitement des plaies et des ulcères	—	1.YZ.35.JA-G3 Comprend: • sutillains, collagénase, dextranome
utilisation d'un agent antiprurigineux	—	1.YZ.35.JA-G4 Comprend: • diphenhydramine, lidocaïne, benzocaïne, crotamiton, calamine
utilisation d'un agent antipsoriasique	—	1.YZ.35.JA-G5 Comprend: • préparations à base de goudron, anthraline, méthoxsalen
utilisation d'un agent chimiothérapeutique et d'un antibiotique	1.YZ.35.HA-G6 Comprend: • acide fusidique, bacitracine, polymyxine, mupirocine, idoxuridine, acyclovir à usage topique	1.YZ.35.JA-G6 Comprend: • acide fusidique, bacitracine, polymyxine, mupirocine, idoxuridine, acyclovir à usage topique
utilisation d'un agent corticostéroïde	1.YZ.35.HA-G7 Comprend: • hydrocortisone, triamcinolone, clobétasol, betaméthasone	1.YZ.35.JA-G7 Comprend: • hydrocortisone, triamcinolone, clobétasol, betaméthasone
utilisation d'un agent antiseptique et d'un agent désinfectant	—	1.YZ.35.JA-G8 Comprend: • chlorhexidine, hexachlorophène, iode, clioquinol, alcool isopropylique
utilisation d'une autre préparation dermatologique	—	1.YZ.35.JA-H3 Comprend: • shampooings médicamenteux, préparations pour le traitement des verrues, minoxidil
utilisation d'un agent immunomodulateur	1.YZ.35.HA-M7 Comprend: • BCG, interféron alpha, filgrastim, interféron bêta 1B, lévamisole	—

1.YZ.35.^ ^ Pharmacothérapie (locale), peau NCA	approche percutanée [à l'aiguille]	application topique ou instillation directe dans la plaie
utilisation d'un agent anesthésique local	1.YZ.35.HA-P1	1.YZ.35.JA-P1
utilisation d'un agent pharmacologique NCA	1.YZ.35.HA-T9	1.YZ.35.JA-T9
utilisation d'un agent d'augmentation	1.YZ.35.HA-W1	—
utilisation d'un agent de blanchiment [par exemple, azote liquide en cas d'hyperpigmentation]	—	1.YZ.35.JA-X1
utilisation d'un agent de séchage [par exemple, air, sel d'aluminium, amidon, poudres]	—	1.YZ.35.JA-X3
utilisation d'un agent colorant	1.YZ.35.HA-X4	—
utilisation d'un agent NCA [par exemple, peptides synthétiques en vue de la formation d'une cicatrice]	1.YZ.35.HA-Z9	1.YZ.35.JA-Z9

1.YZ.37.^ ^ Installation d'un appareil externe, peau NCA

Comprend: Application d'un dispositif de protection externe (par exemple, masque, combinaison en plastique, etc.)

1.YZ.37.JA-FJ dispositif de protection

1.YZ.52.^ ^ Drainage, peau NCA**S** 4

Numéro de référence	Attribut facultatif ou obligatoire	Description de référence	Type d'attribut	Codes des attributs	Descriptions des attributs
S 4	Facultatif	Abandon	Situation	A	Abandon en cours d'intervention

Comprend: Aspiration, peau NCA
Drainage [abcès, hématome], peau NCA

1.YZ.52.HA par aspiration (à l'aiguille)
1.YZ.52.HA-TS approche percutanée avec conservation d'un drain in situ
1.YZ.52.JA expression manuelle externe (ou isolement d'une plaie infectée)
1.YZ.52.LA approche ouverte (incision)

1.YZ.53.^ ^ Implantation d'un appareil interne, peau NCA**S** 5

Numéro de référence	Attribut facultatif ou obligatoire	Description de référence	Type d'attribut	Codes des attributs	Descriptions des attributs
S 5	Facultatif	Traitement - situation 1	Situation	A	Abandon en cours d'intervention
				R	Reprise

À l'exclusion de: Expansion d'un dispositif déjà en place (voir [1.YZ.54.^^](#))

À codifier aussi: Tout chargement concomitant d'un applicateur de curiethérapie (brachythérapie) (voir [1.YZ.26.^^](#))

1.YZ.53.DA-TP	prothèse d'expansion, approche endoscopique
1.YZ.53.HA-EM	applicateur de curiethérapie (brachythérapie), approche percutanée
1.YZ.53.LA-EM	applicateur de curiethérapie (brachythérapie), approche ouverte
1.YZ.53.LA-TP	prothèse d'expansion, approche ouverte
1.YZ.53.LA-TS	drain de plaie, approche ouverte

1.YZ.54.^^ Gestion d'un appareil interne, peau NCA

S 4

Numéro de référence	Attribut facultatif ou obligatoire	Description de référence	Type d'attribut	Codes des attributs	Descriptions des attributs
S 4	Facultatif	Abandon	Situation	A	Abandon en cours d'intervention

Comprend: Expansion/réduction de la prothèse d'expansion
Gonflement/ajustement de la prothèse d'expansion

1.YZ.54.HA-G2	approche percutanée (à l'aiguille) et utilisation d'un agent synthétique [par exemple, de la silicone]
1.YZ.54.HA-W1	approche percutanée (à l'aiguille) et utilisation d'un agent d'augmentation [par exemple, solution saline, soja]

1.YZ.55.^^ Retrait d'un appareil, peau NCA

S 4

Numéro de référence	Attribut facultatif ou obligatoire	Description de référence	Type d'attribut	Codes des attributs	Descriptions des attributs
S 4	Facultatif	Abandon	Situation	A	Abandon en cours d'intervention

Comprend: Retrait de sutures (clips, etc.), peau NCA

À l'exclusion de: dans le cadre d'une intervention de réparation plus définitive

1.YZ.55.DA-TP	prothèse d'expansion, approche endoscopique
1.YZ.55.JA-EB	implant radioactif, approche externe
1.YZ.55.JA-FF	dispositif de fermeture [p. ex., suture, clip, etc.], approche externe
1.YZ.55.JA-NP	paquetage, approche externe
1.YZ.55.JA-TS	drain de plaie, approche externe
1.YZ.55.LA-EB	implant radioactif, approche ouverte
1.YZ.55.LA-TP	prothèse d'expansion, approche ouverte

1.YZ.56.^ ^ Retrait d'un corps étranger, peau NCA**S** ⁴

Numéro de référence	Attribut facultatif ou obligatoire	Description de référence	Type d'attribut	Codes des attributs	Descriptions des attributs
S 4	Facultatif	Abandon	Situation	A	Abandon en cours d'intervention

Comprend: Extraction d'un corps étranger (superficiel, enfoui), peau SAI

À l'exclusion de: Parage (débridement) pour le retrait des débris de corps étranger, peau SAI (voir [1.YZ.59.^ ^](#))

Note: Peut impliquer l'utilisation d'une irrigation ou d'un lavage à jet pulsé pour faciliter l'élimination de tous les débris du corps étranger.

1.YZ.56.JA approche externe (pour extraction simple)
 1.YZ.56.LA approche ouverte (incision)

1.YZ.58.^ ^ Prélèvement, peau NCA**S** 10

Numéro de référence	Attribut facultatif ou obligatoire	Description de référence	Type d'attribut	Codes des attributs	Descriptions des attributs
S 10	Facultatif	Traitement - situation 5	Situation	A	Abandon en cours d'intervention
				R	Reprise
				S	Par étape

Comprend: Prélèvement, peau de plusieurs sites**À l'exclusion de:** Lambeaux musculo-cutanés (voir Prélèvement, muscle, par site)

- 1.YZ.58.HA-XX-A d'une autogreffe [p.ex., tissu adipeux] par approche percutanée (à l'aiguille)
À l'exclusion de: Liposuction, peau NCA (voir [1.YZ.78.^ ^](#))
Note: Utiliser ce code, au choix, lorsque l'autogreffe (tissu adipeux) est obtenue par une incision percutanée séparée sur n'importe quelle partie du corps. (Ceci ne doit jamais être une procédure principale).
- 1.YZ.58.LA-XX-A d'une autogreffe d'épaisseur totale par approche ouverte
 1.YZ.58.LA-XX-B d'une autogreffe d'épaisseur partielle par approche ouverte
 1.YZ.58.LA-XX-F d'un lambeau libre par approche ouverte [par exemple, le lambeau fasciocutané]
 1.YZ.58.LA-XX-G d'un lambeau pédiculé (sonde)
Note: Utiliser ce code lorsque le lambeau pédiculé est façonné pour recouvrir une autre partie du corps (p. ex., le visage) et à nouveau lorsque le lambeau est finalement découpé et libéré du site d'origine. (Cette intervention est rarement effectuée.) Dans les cas graves, peut être employée en dernier ressort en cas de nécrose ou de détérioration du greffon parce que l'apport sanguin au lambeau pédiculé est interrompu sur un côté du lambeau—du côté du site d'origine. Ceci augmente la probabilité d'un transfert viable de peau pour les réparations cutanées extrêmement difficiles. Il s'agit toujours d'une opération en plusieurs étapes.
- 1.YZ.58.LA-XX-K d'une homogreffe provenant d'un donneur décédé par approche ouverte

1.YZ.59.^ ^ Destruction, peau NCA**S** 5

Numéro de référence	Attribut facultatif ou obligatoire	Description de référence	Type d'attribut	Codes des attributs	Descriptions des attributs
S 5	Facultatif	Traitement - situation 1	Situation	A	Abandon en cours d'intervention
				R	Reprise

Comprend:	<p>Ablation, peau (lésion) de plusieurs sites ou de sites contigus d'un membre avec le tronc</p> <p>Dermabrasion [aplanissement], peau NCA</p> <p>Destruction, peau (lésion) de plusieurs sites ou de sites contigus d'un membre avec le tronc (abdomen, dos, fesse, thorax, aine)</p> <p>Électrolyse, plusieurs sites du corps dont un membre avec le tronc</p> <p>Épilation [retrait des poils], plusieurs sites du corps dont un membre avec le tronc</p> <p>Ligature d'un appendice dermique, peau NCA</p> <p>Parage (débridement) (simple), peau (lésion) de plusieurs sites ou de sites contigus d'un membre avec le tronc pour le contrôle d'une hémorragie, peau NCA</p> <p>Traitement au laser d'un hémangiome tubéreux, d'un angiome plan, d'acné rosacée, etc., de plusieurs sites de la peau d'un membre avec le tronc</p>
À l'exclusion de:	<p>Destruction, peau (lésion) de l'abdomen uniquement (voir 1.YS.59.^^)</p> <p>Destruction, peau (lésion) de la fesse uniquement (voir 1.YS.59.^^)</p> <p>Destruction, peau (lésion) de la jambe uniquement (voir 1.YV.59.^^)</p> <p>Destruction, peau (lésion) de la main avec ou sans le bras (voir 1.YU.59.^^)</p> <p>Destruction, peau (lésion) de la région axillaire uniquement (voir 1.YR.59.^^)</p> <p>Destruction, peau (lésion) du bras uniquement (voir 1.YT.59.^^)</p> <p>Destruction, peau (lésion) du dos uniquement (voir 1.YS.59.^^)</p> <p>Destruction, peau (lésion) du pied avec ou sans la jambe (voir 1.YW.59.^^)</p> <p>Destruction, peau (lésion) du thorax uniquement (voir 1.YS.59.^^)</p> <p>Destruction, peau (lésions) de plusieurs sites du tronc (abdomen, dos, fesse, thorax, aine) uniquement (voir 1.YS.59.^^)</p> <p>Destruction, peau (lésions) de plusieurs sites du visage avec ou sans le cou ou le cuir chevelu (voir 1.YF.59.^^)</p> <p>Parage (débridement) [pour préparer le site receveur] en vue de la réparation à l'aide d'un greffon/lambeau cutané, plusieurs sites du corps dont un membre avec le tronc (voir 1.YZ.80.^^)</p> <p>Parage (débridement) avec couverture de tissu temporaire (p.ex., Dermagraft, xénogreffe, allogreffe prélevée sur un cadavre) de plusieurs sites dont un membre avec le tronc (voir 1.YZ.14.^^)</p> <p>Photothérapie, corps entier (voir 1.YZ.12.^^)</p> <p>Traitement au laser (rayons verts) de l'hyperpigmentation de plusieurs sites du corps uniquement (voir 1.YZ.12.^^)</p>
Note:	La destruction de la lésion peut entraîner le retrait d'un tatouage, d'un hémangiome tubéreux, d'un angiome plan, d'acné rosacée, etc., sur plusieurs sites ou sur des sites contigus de la peau d'un membre avec le tronc.

1.YZ.59.JA-AD	utilisation d'une crysonde
1.YZ.59.JA-AG	utilisation d'un laser NCA [par exemple, le dioxyde de carbone pour une ablation]
1.YZ.59.JA-AL	utilisation d'un dispositif d'électrolyse
1.YZ.59.JA-CF	utilisation d'un dispositif mécanique [papier abrasif, brosse métallique]
1.YZ.59.JA-DM	utilisation d'un laser de rubis [par exemple, pour le retrait d'un tatouage]
1.YZ.59.JA-DN	utilisation d'un laser pulsé à colorant ou à colorant accordable
1.YZ.59.JA-DP	utilisation d'un laser à rayons jaunes ou d'un laser à vapeur de cuivre
1.YZ.59.JA-GX	utilisation d'un dispositif NCA [électrocautère]
1.YZ.59.JA-LV	par ligature
1.YZ.59.JA-X2	utilisation d'un agent cryogénique, cryoréfrigérant [azote liquide]
1.YZ.59.JA-X7	utilisation d'un agent de cautérisation chimique

1.YZ.74.^ ^ Fixation, peau NCA**S** 5

Numéro de référence	Attribut facultatif ou obligatoire	Description de référence	Type d'attribut	Codes des attributs	Descriptions des attributs
S 5	Facultatif	Traitement - situation 1	Situation	A	Abandon en cours d'intervention
				R	Reprise

Comprend: Lipectomie de la ceinture (abdomen, cuisses et fesses)
Remodelage (lifting) du corps (inférieur)

Note: Implique la plastie de la peau de l'abdomen, cuisses et fesses (habituellement après une perte de poids élevée).

1.YZ.74.LA approche ouverte

1.YZ.78.^ ^ Réparation de réduction, peau NCA**S** 5

Numéro de référence	Attribut facultatif ou obligatoire	Description de référence	Type d'attribut	Codes des attributs	Descriptions des attributs
S 5	Facultatif	Traitement - situation 1	Situation	A	Abandon en cours d'intervention
				R	Reprise

Comprend: avec solution tumescence
Liposuction, plusieurs régions du corps (réalisée en même temps)
Réduction, tissu adipeux (ou cutis laxa), plusieurs régions du corps

À l'exclusion de: Lipectomie de la ceinture (voir [1.YZ.74.^ ^](#))
Remodelage (lifting) du corps (voir [1.YZ.74.^ ^](#))

1.YZ.78.HA-GX approche percutanée et dispositif NCA

1.YZ.78.HA-TK approche percutanée et dispositif de succion

Comprend: Liposuction uniquement

1.YZ.78.LA technique d'excision

Comprend: avec excision de peau et de tissu adipeux uniquement

1.YZ.78.LA-TK technique d'excision et dispositif de succion

Comprend: avec excision de peau et de tissu adipeux et liposuction concomitante

1.YZ.80.^ ^ Réparation, peau NCA**S** 28 **E** 15

Numéro de référence	Attribut facultatif ou obligatoire	Description de référence	Type d'attribut	Codes des attributs	Descriptions des attributs
S 28	Facultatif	Situation du traitement 3A	Situation	D	Retardé (fermeture > 24 heures après le traumatisme)
				R	Reprise
				S	Par étape
E 15	Facultatif	Lacération	Étendue	E	5 à 10 cm
				G	Plus de 10 cm
				L	Moins de 5 cm

Comprend: Réparation, sites multiples de la peau du tronc (abdomen, dos, thorax, aine) avec membre
Suture, peau NCA

À l'exclusion de: Couverture de tissu temporaire, peau de sites multiples du tronc avec membre (voir [1.YZ.14.^ ^](#))
Réparation, peau de la jambe uniquement (voir [1.YV.80.^ ^](#))
Réparation, peau de la lèvre uniquement (voir [1.YE.80.^ ^](#))
Réparation, peau de la région axillaire uniquement (voir [1.YR.80.^ ^](#))
Réparation, peau du bras uniquement (voir [1.YT.80.^ ^](#))
Réparation, peau du cou uniquement (voir [1.YG.80.^ ^](#))
Réparation, peau du cuir chevelu uniquement (voir [1.YA.80.^ ^](#))
Réparation, peau du front uniquement (voir [1.YB.80.^ ^](#))
Réparation, peau du lobe de l'oreille uniquement (voir [1.YC.80.^ ^](#))
Réparation, peau du nez uniquement (voir [1.YD.80.^ ^](#))
Réparation, peau du tronc uniquement (par exemple, abdomen, dos, fesse, thorax, aine) (voir [1.YS.80.^ ^](#))
Réparation, peau du visage (sites multiples) (voir [1.YF.80.^ ^](#))

À codifier aussi: Toute réparation concomitante de la peau de la main (voir [1.YU.80.^ ^](#))
Toute réparation concomitante de la peau du pied (voir [1.YW.80.^ ^](#))
Toute réparation concomitante de la peau du visage (voir [1.YF.80.^ ^](#))

Note: Si un pansement est appliqué uniquement à une région du corps, ne pas utiliser cette rubrique (voir les notes d'exclusion et les hyperliens). Si les pansements sont appliqués à plusieurs régions du corps, il est recommandé de coder ce qui suit séparément: visage, main et pied puisque ceci représente une déficience fonctionnelle significative. (Voir aussi le code pour les liens de sauts). Si des pansements sont appliqués au tronc avec un bras ou une jambe, utiliser cette rubrique pour classer l'intervention une seule fois.

1.YZ.80.JA-FF	utilisation d'un dispositif de fermeture (p. ex., clip, bandelette adhésive [Stéri-Strips])
1.YZ.80.JA-XX-K	par homogreffe (par exemple système de régénération tissulaire GRAFTJACKET)
1.YZ.80.JA-XX-P	utilisation de tissu cultivé
1.YZ.80.LA	par technique d'apposition (suture)
1.YZ.80.LA-W4	utilisation de colle pour l'apposition (par exemple, colle extra forte ou colle tissulaire Glustitch)
1.YZ.80.LA-XX-A	par autogreffe d'épaisseur totale
1.YZ.80.LA-XX-B	par autogreffe d'épaisseur partielle
1.YZ.80.LA-XX-E	par lambeau local [par exemple, lambeau de rotation, d'avancement, de transposition, plastie en Z]
1.YZ.80.LA-XX-F	approche ouverte et utilisation d'un lambeau libre [par exemple, lambeau libre microvasculaire]

1.YZ.87.^.^ Excision partielle, peau NCA**S** 5

Numéro de référence	Attribut facultatif ou obligatoire	Description de référence	Type d'attribut	Codes des attributs	Descriptions des attributs
S 5	Facultatif	Traitement - situation 1	Situation	A	Abandon en cours d'intervention
				R	Reprise

Comprend:

Excision partielle, peau de tout membre avec tronc (abdomen, dos, fesse, thorax, aine)
 Libération [excision] de la cicatrice de rétraction, sites multiples ou contigus d'un membre avec tronc
 Résection, peau (lésion) de sites multiples ou contigus d'un membre avec tronc

À l'exclusion de:

Dermabrasion [aplanissement], peau de sites multiples ou contigus d'un membre avec tronc (voir [1.YZ.59.^.^](#))
 Excision, peau (lésion) de l'abdomen uniquement (voir [1.YS.87.^.^](#))
 Excision, peau (lésion) de l'oreille uniquement (voir [1.YC.87.^.^](#))
 Excision, peau (lésion) de la jambe uniquement (voir [1.YV.87.^.^](#))
 Excision, peau (lésion) de la lèvre uniquement (voir [1.YE.87.^.^](#))
 Excision, peau (lésion) de la main (avec ou sans le bras) (voir [1.YU.87.^.^](#))
 Excision, peau (lésion) de la paupière uniquement (voir [1.CX.87.^.^](#))
 Excision, peau (lésion) de la région axillaire uniquement (voir [1.YR.87.^.^](#))
 Excision, peau (lésion) de sites multiples ou contigus du tronc (abdomen, dos, fesse, thorax, aine) (voir [1.YS.87.^.^](#))
 Excision, peau (lésion) de sites multiples ou contigus du visage (avec le cou ou le cuir chevelu) (voir [1.YF.87.^.^](#))
 Excision, peau (lésion) du bras uniquement (voir [1.YT.87.^.^](#))
 Excision, peau (lésion) du cou uniquement (voir [1.YG.87.^.^](#))
 Excision, peau (lésion) du cuir chevelu uniquement (voir [1.YA.87.^.^](#))
 Excision, peau (lésion) du dos uniquement (voir [1.YS.87.^.^](#))
 Excision, peau (lésion) du front uniquement (voir [1.YB.87.^.^](#))
 Excision, peau (lésion) du nez uniquement (voir [1.YD.87.^.^](#))
 Excision, peau (lésion) du pied (avec ou sans la jambe) (voir [1.YW.87.^.^](#))
 Parage (débridement) [pour préparer le site receveur] en vue de la réparation à l'aide d'un greffon/lambeau cutané de sites multiples ou contigus de la peau d'un membre avec tronc (voir [1.YZ.80.^.^](#))
 Parage (débridement) avec couverture de tissu temporaire (Dermagraft, xénogreffe, allogreffe prélevée sur un cadavre), sites multiples ou contigus de la peau d'un membre avec tronc (voir [1.YZ.14.^.^](#))
 Résection, lésion cutanée avec extension aux tissus mous (fascia, muscle, tendon) de l'abdomen et du thorax (voir [1.SZ.87.^.^](#))
 Résection, lésion cutanée avec extension aux tissus mous (fascia, muscle, tendon) de la jambe (voir [1.VX.87.^.^](#))
 Résection, lésion cutanée avec extension aux tissus mous (fascia, muscle, tendon) de la main (avec ou sans le bras) (voir [1.UY.87.^.^](#))
 Résection, lésion cutanée avec extension aux tissus mous (fascia, muscle, tendon) de la tête et du cou (voir [1.EQ.87.^.^](#))
 Résection, lésion cutanée avec extension aux tissus mous (fascia, muscle, tendon) du bras (voir [1.TX.87.^.^](#))
 Résection, lésion cutanée avec extension aux tissus mous (fascia, muscle, tendon) du pied (avec ou sans la jambe) (voir [1.WV.87.^.^](#))

À codifier aussi:

Toute assistance par microscope peropératoire (voir [3.YZ.94.^.^](#))

Note:

Utiliser ce code lorsque l'intervention définitive est une excision (extensive) de la peau atteinte [par exemple, des tumeurs] de sites multiples ou contigus du tronc avec un membre, pouvant nécessiter la mise en place d'un greffon/lambeau cutané pour réparer le ou les défauts chirurgicaux.

1.YZ.87.^ ^ Excision partielle, peau NCA	approche ouverte [par excision]	approche ouverte [par excision] et dermatome	approche ouverte [par excision] et laser
avec technique d'apposition [par exemple, suture, colle] pour la fermeture	1.YZ.87.LA	1.YZ.87.LA-AY	1.YZ.87.LA-AG
avec lambeau libre	1.YZ.87.LA-XX-F	1.YZ.87.LA-AY-F	1.YZ.87.LA-AG-F
avec autogreffe d'épaisseur totale	1.YZ.87.LA-XX-A	1.YZ.87.LA-AY-A	1.YZ.87.LA-AG-A
avec lambeau local [par exemple, lambeau de rotation, d'avancement, de transposition, plastie en Z]	1.YZ.87.LA-XX-E	1.YZ.87.LA-AY-E	1.YZ.87.LA-AG-E
avec autogreffe d'épaisseur partielle	1.YZ.87.LA-XX-B	1.YZ.87.LA-AY-B	1.YZ.87.LA-AG-B

1.YZ.94.^ ^ Intervention thérapeutique NCA, peau NCA

1.YZ.94.HA	approche percutanée (à l'aiguille)
1.YZ.94.JA	approche externe
1.YZ.94.LA	approche ouverte

Interventions thérapeutiques sur le corps NCA (1ZX - 1ZZ)

1.ZX.^^.^^ Interventions thérapeutiques sur sites multiples

1.ZX.02.^^ Exercices, sites multiples

Comprend:	Exercice, corps NCA Hydrothérapie, corps NCA
À l'exclusion de:	Exercice destiné à une partie du corps précise (voir Exercice, par site)
À codifier aussi:	Toute utilisation de la rétroaction biologique (voir 7.SP.59.^^)
Note:	Implique l'aide et les conseils au patient lors des exercices de rééducation.

1.ZX.02.YD	par exercices SAI
1.ZX.02.YF	par exercices de conditionnement cardiovasculaire [p.ex., aérobic]
1.ZX.02.YL	par gymnastique de maintien
1.ZX.02.YN	par exercices d'amplitude des mouvements
1.ZX.02.YS	par exercices de relaxation
1.ZX.02.ZA	par exercices aquatiques
1.ZX.02.ZB	par exercices d'équilibre
1.ZX.02.ZC	par exercices d'endurance
1.ZX.02.ZD	par exercices de conditionnement

1.ZX.04.^^ Mobilisation, sites multiples

Comprend:	Libération myofasciale, sites multiples Mobilisation NCA Traction, articulations de sites multiples
À l'exclusion de:	Mobilisation avec manipulation concomitante NCA ou de sites multiples du corps (voir 1.ZX.05.^^)
Note:	Comprend déplacement, étirement ou élongation tissus mous de sites multiples du corps.

1.ZX.04.JH	approche externe avec technique manuelle
------------	--

1.ZX.05.^^ Manipulation, sites multiples

Comprend:	Ajustement de l'articulation, sites multiples Manipulation du squelette, NCA Mobilisation avec manipulation concomitante, sites multiples du corps
------------------	--

1.ZX.05.JH	approche externe avec technique manuelle
------------	--

1.ZX.06.^ ^ Hypothermie, sites multiples

Comprend: Application de froid, sites multiples
Hypothermie induite, sites multiples
Hypothermie, corps NCA
Pour inverser l'hyperthermie
pour les besoins de l'intervention

1.ZX.06.CA-KM	approche par voie naturelle et instillation de liquide froid
1.ZX.06.JA-GH	utilisation d'une couverture de refroidissement (avec spirales)
1.ZX.06.JA-KL	utilisation d'éléments froids [par exemple, compresse froide, glace]
1.ZX.06.JA-KM	immersion ou bain dans de l'eau froide
1.ZX.06.KS-GH	utilisation d'un dispositif de refroidissement par circulation extracorporelle [p.ex., spirales réfrigérées avec pontage de vaisseau à vaisseau]

1.ZX.07.^ ^ Hyperthermie, sites multiples

Comprend: Application de chaleur
Hyperthermie, corps NCA
Réchauffement (en cas d'hypothermie)
Réchauffement (sang), extracorporel
Réchauffement par circulation extracorporelle

1.ZX.07.CA-KJ	instillations de liquide chaud par voie naturelle [p.ex., irrigation colique, gastrointestinale]
1.ZX.07.HA-KJ	instillation de liquide chaud par approche percutanée [p.ex., instillation péritonéale]
1.ZX.07.JA-HB	par diathermie transcutanée
1.ZX.07.JA-KJ	bain tiède, chaud
1.ZX.07.JA-KK	utilisation d'un dispositif de chauffage [p.ex., couverture électrique, poches chauffantes]
1.ZX.07.JA-TQ	utilisation d'une baignoire [p.ex., Hubbard]
1.ZX.07.JA-TR	utilisation d'un bain tourbillon
1.ZX.07.JA-V0	utilisation d'air (chauffé, humidifié) [p.ex., sauna]
1.ZX.07.KS-KK	utilisation d'un dispositif de réchauffement par circulation extracorporelle

À codifier aussi: toute création d'un shunt (voir [1.KG.76.^ ^](#))

1.ZX.10.^ ^ Acupuncture, sites multiples

Note: Implique l'insertion d'aiguilles à des emplacements précis sur le corps pour soulager la douleur, effectuer une anesthésie à des fins thérapeutiques physiques et psychologiques.

1.ZX.10.HA	approche percutanée (à l'aiguille)
------------	------------------------------------

1.ZX.12.^.^ Thérapie, sites multiples

Comprend: Physiothérapie SAI, sites multiples
Thérapie, corps SAI

À l'exclusion de: Hydrokinésithérapie (voir [1.ZX.02.^.](#))
Hydrothérapie SAI (voir [1.ZX.02.^.](#))
uniquement pour l'exercice (voir [1.ZX.02.^.](#))
uniquement pour l'hyperthermie (voir [1.ZX.07.^.](#))
uniquement pour l'hypothermie (voir [1.ZX.06.^.](#))

1.ZX.12.JA	par autre technique NCA
1.ZX.12.JA-AG	utilisation de laser NCA (avec ou sans produits chimiques photosensibilisants)
1.ZX.12.JA-TG	douche, bain ou tremper (p.ex., bain chaud froid)
1.ZX.12.JA-TW	par vibreur
1.ZX.12.JD	par digitopuncture
	Comprend: Réflexologie, corps
1.ZX.12.JJ	par technique manuelle externe [par exemple, massage]
	Comprend: Massage, corps
1.ZX.12.JP	utilisation de la technique de toucher thérapeutique

1.ZZ.^.^.^ Interventions thérapeutiques sur le corps entier NCA

Comprend: Corps entier SAI

1.ZZ.03.^.^ Immobilisation, corps entier

Comprend: Application d'un dispositif d'immobilisation externe, corps entier
Immobilisation avec traction, corps entier
Limitation des activités, corps entier
Remplacement d'un dispositif d'immobilisation externe, corps entier
Repos au lit [total, partiel], corps entier
Traitement par conservation de l'énergie

À l'exclusion de: site ou partie spécifique (voir Immobilisation , par site)

1.ZZ.03.JA-FQ	utilisation d'un plâtre [corps entier]
1.ZZ.03.JA-SR	utilisation d'une attelle [stabilisation d'urgence]
1.ZZ.03.JZ-FQ	utilisation d'un plâtre [corps entier] et d'un dispositif de traction
1.ZZ.03.JZ-TD	utilisation d'un cadre de Stryker ou de Foster
1.ZZ.03.YT	limitation partielle des activités [par exemple, repos au lit avec privilèges]
1.ZZ.03.YW	limitation totale des activités [par exemple, repos au lit complet]

1.ZZ.11.^ ^ Anesthésie, corps entier

Comprend: Anesthésie générale
À l'exclusion de: Anesthésie locale (voir Anesthésie, par site)
 Rachianesthésie (voir [1.AX.11.^ ^](#))

1.ZZ.11.AL-P1	approche combinée [par voie naturelle et percutanée à l'aiguille] et anesthésique général
1.ZZ.11.CA-P1	approche par voie naturelle [orale ou par inhalation] et anesthésique général
1.ZZ.11.HA-P1	approche percutanée (à l'aiguille) et anesthésique général

1.ZZ.15.^ ^ Remède naturel, corps entier

Comprend: Fleurs de Bach
 Herbier médicinal (Chinois, Tibétain)
 Naturopathie NCA
 Préparation ayurvédique
 Remède botanique
À l'exclusion de: Remède naturel utilisé pour le mûrissement (maturation) cervical (voir [5.AC.24.^ ^](#))
 Thérapie vitaminique (voir [1.ZZ.35.^ ^B4](#))
À codifier aussi: Tout conseil nutritionnel concomitant (voir [7.SP.10.^ ^](#))
 Toute évaluation nutritionnelle concomitante (voir [2.ZZ.02.^ ^](#))

1.ZZ.15.CA-Z9	approche par voie naturelle et produits naturels
---------------	--

1.ZZ.32.^ ^ Oxygénation, corps entier

Comprend: Oxygénothérapie hyperbare
 utilisation d'un caisson à oxygène sous pression externe
À codifier aussi: toute administration simultanée d'oxygène par voie intranasale/trachéale (voir [1.GZ.32.^ ^](#))

1.ZZ.32.JA-MS	utilisation d'un caisson monoplace
1.ZZ.32.JA-MT	utilisation d'un caisson multiplace

1.ZZ.33.^ ^ Décompression, corps entier

Comprend: Décompression (dans un caisson), corps entier
 pour le traitement du mal de la décompression ou de l'embolie gazeuse
À l'exclusion de: Décompression chirurgicale pour soulager la pression d'une partie du corps (voir Décompression, par site anatomique précis)

1.ZZ.33.JA-FZ	utilisation d'un caisson de décompression
---------------	---

1.ZZ.35.^ ^ Pharmacothérapie, corps entier**S** 70

Numéro de référence	Attribut facultatif ou obligatoire	Description de référence	Type d'attribut	Codes des attributs	Descriptions des attributs
S 70	Facultatif	Chimiothérapie - situation 2	Situation	I N	Induction initiale primaire (pour obtenir la rémission)
				I O	Autre induction (suite à une rechute, pour obtenir la rémission)
				I P	Consolidation (pour contrôler/maintenir la rémission)
				R I	Induction initiale répétée (pour obtenir la rémission lorsque l'induction initiale précédente n'a pas permis d'atteindre la rémission)

Comprend: Administration, agent pharmacologique (injection orale, percutanée, intramusculaire, intraveineuse, sous-cutanée et intradermique, et autre voie: rectale, vaginale, transdermique, par inhalation) pour un effet systémique
 Chimiothérapie, systémique
 Désintoxication, par la pharmacothérapie systémique
 Gestion, douleur (systémique)
 Inhalothérapie
 Thérapie, médicamenteuse (intraveineuse)
 Thérapie, pharmacologique (systémique)

À l'exclusion de: Administration d'un agent pharmacologique pour un effet local (voir Instillation [injection, inhalation, application] par site)
 Administration d'un agent pour la gestion de l'équilibre hydro-électrolytique (voir [1.LZ.35.^ ^](#))
 Administration d'un anesthésique (local) (voir Anesthésie par site)
 Administration d'un vaccin (voir Immunisation)
 Anesthésie générale (voir [1.ZZ.11.^ ^](#))
 Anesthésie, rachianesthésie (voir [1.AX.11.^ ^](#))
 Dialyse, rénale (voir [1.PZ.21.^ ^](#))

À codifier aussi: Immunothérapie d'anticorps monoclonale (pour prévenir la prolifération néoplasique) (voir [8.NZ.70.^ ^](#))
 Toute immunothérapie en vue de la désensibilisation aux allergènes (voir Homéopathie)
 Toute insertion de cathéter veineux central [CVC] (voir [1.IS.53.^ ^](#))

Note: Vous pouvez sélectionner les agents pharmaceutiques systémiques utilisés (et leur voie d'administration) dans le tableau des agents génériques regroupés sous le code 1.ZZ.35.^ ^ -Pharmacothérapie, général [corps entier]. L'action locale ou la pharmacothérapie topique figurent au niveau du site anatomique concerné. Vous trouverez également à l'annexe D un tableau exhaustif de tous les agents systémiques et locaux utilisés dans la CCI, accompagnés de quelques exemples courants. Les agents pharmaceutiques sont regroupés en fonction de l'organe ou de l'appareil sur lequel ils agissent, ainsi que de leurs propriétés chimiques, pharmacologiques et thérapeutiques. Cette structure repose sur la modification de la classification ATC [Anatomical Therapeutic Chemical] gérée par l'Organisation mondiale de la Santé. Centre collaborateur de l'OMS pour la méthodologie concernant les statistiques sur les médicaments, Oslo, Norvège, 2000.
 Lorsque l'administration d'agents est pour l'aide médicale à mourir (AMAM), coder tous les agents pharmacologiques utilisés.

1.ZZ.35.^.^ Pharmacothérapie, corps entier	approche par voie naturelle (orale)	approche percutanée [intramusculaire, intraveineuse, souscutanée, intradermique]	voie NCA [transdermique, etc.]
tube digestif et agents du métabolisme			
utilisation de médicaments pour le traitement de l'ulcère gastroduodénal et des flatulences	1.ZZ.35.CA-A2 Comprend: • ranitidine, misoprostol, oméprazole, siméthicone, antiacides, sucralfate	1.ZZ.35.HA-A2 Comprend: • antiacides, ranitidine, misoprostol, oméprazole, siméthicone, sucralfate	1.ZZ.35.YA-A2 Comprend: • antiacides, ranitidine, misoprostol, oméprazole, siméthicone, sucralfate
utilisation d'agents antispasmodiques, d'agents anticholinergiques, d'agents propulsifs	1.ZZ.35.CA-A3 Comprend: • propanthéline, atropine, alcaloïdes de la belladone, métoclopramide, cisapride, dompéridone	1.ZZ.35.HA-A3 Comprend: • propanthéline, atropine, alcaloïdes de la belladone, métoclopramide, cisapride, dompéridone	1.ZZ.35.YA-A3 Comprend: • propanthéline, atropine, alcaloïdes de la belladone, métoclopramide, cisapride, dompéridone
utilisation d'agents antiémétiques et antinauséux	1.ZZ.35.CA-A4 Comprend: • ondasetron, scopolamine, dimenhhydrinate	1.ZZ.35.HA-A4 Comprend: • ondasetron, scopolamine, dimenhhydrinate	1.ZZ.35.YA-A4 Comprend: • ondasetron, scopolamine, dimenhhydrinate
utilisation d'un agent de traitement biliaire et hépatique	1.ZZ.35.CA-A5 Comprend: • ursodiol	1.ZZ.35.HA-A5 Comprend: • ursodiol	1.ZZ.35.YA-A5 Comprend: • ursodiol
utilisation d'agents antidiarrhéiques, antiinflammatoires, antiinfectieux intestinaux	1.ZZ.35.CA-A7 Comprend: • néomycine, lopéramide, mésalamine, charbon, bismuth, subsalicylate, attapulgite	1.ZZ.35.HA-A7 Comprend: • néomycine, lopéramide, mésalamine, charbon, bismuth, subsalicylate, attapulgite	1.ZZ.35.YA-A7 Comprend: • néomycine, lopéramide, mésalamine, charbon, bismuth, subsalicylate, attapulgite
utilisation de préparations contre l'obésité [non diététiques]	1.ZZ.35.CA-A8 Comprend: • phentermine, diéthylpropion	1.ZZ.35.HA-A8 Comprend: • phentermine, diéthylpropion	1.ZZ.35.YA-A8 Comprend: • phentermine, diéthylpropion
utilisation d'agents digestifs (y compris des enzymes)	1.ZZ.35.CA-A9 Comprend: • pepsine, lactase	1.ZZ.35.HA-A9 Comprend: • pepsine, lactase	1.ZZ.35.YA-A9 Comprend: • pepsine, lactase
utilisation de médicaments contre le diabète	1.ZZ.35.CA-B1 Comprend: • insuline, metformine, chloropropamide, tolbutamide, glibenclamide, gliclazide	1.ZZ.35.HA-B1 Comprend: • insuline, metformine, chloropropamide, tolbutamide, glibenclamide, gliclazide	1.ZZ.35.YA-B1 Comprend: • insuline, metformine, chloropropamide, tolbutamide, glibenclamide, gliclazide
utilisation de vitamines	1.ZZ.35.CA-B2 Comprend: • vitamines monosubstances, multivitamines, vitamines avec minéraux	1.ZZ.35.HA-B2 Comprend: • vitamines monosubstances, multivitamines, vitamines avec minéraux	1.ZZ.35.YA-B2 Comprend: • vitamines monosubstances, multivitamines, vitamines avec minéraux
utilisation d'un supplément minéral	1.ZZ.35.CA-B3 Comprend: • calcium, potassium, magnésium, zinc, sodium	1.ZZ.35.HA-B3 Comprend: • calcium, potassium, magnésium, zinc, sodium	1.ZZ.35.YA-B3 Comprend: • calcium, potassium, magnésium, zinc, sodium
utilisation d'un agent tonique	1.ZZ.35.CA-B4	1.ZZ.35.HA-B4	1.ZZ.35.YA-B4
utilisation d'un agent anabolisant	1.ZZ.35.CA-B5 Comprend: • nandrolone	1.ZZ.35.HA-B5 Comprend: • nandrolone	1.ZZ.35.YA-B5 Comprend: • nandrolone
utilisation de stimulants de l'appétit	1.ZZ.35.CA-B6	1.ZZ.35.HA-B6	1.ZZ.35.YA-B6
utilisation d'un autre agent pour l'appareil digestif et le métabolisme	1.ZZ.35.CA-B7 Comprend: • acides aminés et leurs dérivés, anétholtrithion	1.ZZ.35.HA-B7 Comprend: • acides aminés et leurs dérivés, anétholtrithion	1.ZZ.35.YA-B7 Comprend: • acides aminés et leurs dérivés, anétholtrithion

1.ZZ.35.^.^ Pharmacothérapie, corps entier	approche par voie naturelle (orale)	approche percutanée [intramusculaire, intraveineuse, souscutanée, intradermique]	voie NCA [transdermique, etc.]
agents du sang et des organes hématopoïétiques			
utilisation d'un agent antithrombotique	1.ZZ.35.CA-C1 Comprend: • warfarine, héparine, énoxaparine, dipyridamole	1.ZZ.35.HA-C1 Comprend: • warfarine, héparine, énoxaparine, dipyridamole, inhibiteurs des récepteurs de la glycoprotéine IIb/IIIa (p.ex., ReoPro [abciximab], Aggrastat, Integrilin [eptifibatide])	1.ZZ.35.YA-C1 Comprend: • warfarine, héparine, énoxaparine, dipyridamole, inhibiteurs des récepteurs de la glycoprotéine IIb/IIIa (p.ex., ReoPro [abciximab], Aggrastat, Integrilin [eptifibatide])
utilisation d'un agent thrombolytique	—	1.ZZ.35.HA-1C Comprend: • anistreplase, altéplase, reteplase, streptokinase, tenecteplase, TNKase (TNK), activateur plasminogène tissulaire (APt), urokinase	1.ZZ.35.YA-1C Comprend: • anistreplase, altéplase, reteplase, streptokinase, tenecteplase, TNKase (TNK), activateur plasminogène tissulaire (APt), urokinase
utilisation d'un agent antihémorragique	1.ZZ.35.CA-C2 Comprend: • acide aminocaproïque, aprotinine, phytonadione, thrombine, facteurs de coagulation	1.ZZ.35.HA-C2 Comprend: • acide aminocaproïque, aprotinine, phytonadione, thrombine, facteur 1 de la coagulation	1.ZZ.35.YA-C2 Comprend: • acide aminocaproïque, aprotinine, phytonadione, thrombine, facteurs de coagulation
utilisation d'un agent antianémique	1.ZZ.35.CA-C3 Comprend: • fer, cyanocobalamine, acide folique, érythropoïétine	1.ZZ.35.HA-C3 Comprend: • fer, cyanocobalamine, acide folique, érythropoïétine	1.ZZ.35.YA-C3 Comprend: • fer, cyanocobalamine, acide folique, érythropoïétine
utilisation d'un adjuvant en solution intraveineuse	1.ZZ.35.CA-D5 Comprend: • permanganate de potassium, sels de sodium, préparations à base de calcium, oligo-éléments en tant qu'adjuvants en solution IV	1.ZZ.35.HA-D5 Comprend: • permanganate de potassium, sels de sodium, préparations à base de calcium, oligo-éléments en tant qu'adjuvants en solution IV	1.ZZ.35.YA-D5 Comprend: • permanganate de potassium, sels de sodium, préparations à base de calcium, oligo-éléments en tant qu'adjuvants en solution IV
utilisation d'un autre agent hématologique	1.ZZ.35.CA-D7 Comprend: • hyaluronidase	1.ZZ.35.HA-D7 Comprend: • hyaluronidase	1.ZZ.35.YA-D7 Comprend: • hyaluronidase
agents du système cardiovasculaire			
utilisation d'un agent glycoside cardiaque	1.ZZ.35.CA-E1 Comprend: • digoxine	1.ZZ.35.HA-E1 Comprend: • digoxine	1.ZZ.35.YA-E1 Comprend: • digoxine
utilisation d'un agent antiarythmique, classes I et III	1.ZZ.35.CA-E2 Comprend: • quinidine, procainamide, lidocaïne, propafénone, amiodarone	1.ZZ.35.HA-E2 Comprend: • quinidine, procainamide, lidocaïne, propafénone, amiodarone	1.ZZ.35.YA-E2 Comprend: • quinidine, procainamide, lidocaïne, propafénone, amiodarone
utilisation d'un agent cardiotonique (à l'exclusion des glucosides cardiotoniques)	1.ZZ.35.CA-E3 Comprend: • isoprénaline, dopamine, dobutamine, épinéphrine (adrénaline), amrinone	1.ZZ.35.HA-E3 Comprend: • isoprénaline, dopamine, dobutamine, épinéphrine (adrénaline), amrinone	1.ZZ.35.YA-E3 Comprend: • isoprénaline, dopamine, dobutamine, épinéphrine (adrénaline), amrinone
utilisation d'un agent vasodilatateur	1.ZZ.35.CA-E4 Comprend: • nitroglycérine, isosorbide dinitrate	1.ZZ.35.HA-E4 Comprend: • nitroglycérine, isosorbide dinitrate	1.ZZ.35.YA-E4 Comprend: • nitroglycérine, isosorbide dinitrate

1.ZZ.35.^.^ Pharmacothérapie, corps entier	approche par voie naturelle (orale)	approche percutanée [intramusculaire, intraveineuse, souscutanée, intradermique]	voie NCA [transdermique, etc.]
utilisation d'une autre préparation cardiaque	1.ZZ.35.CA-E5 Comprend: • alprostadil, indométhacine, adénosine, à usage cardiaque	1.ZZ.35.HA-E5 Comprend: • alprostadil, indométhacine, adénosine, à usage cardiaque	1.ZZ.35.YA-E5 Comprend: • alprostadil, indométhacine, adénosine, à usage cardiaque
utilisation d'agents antihypertenseurs	1.ZZ.35.CA-E6 Comprend: • méthyldopa, prazosine, hydralazine, réserpine, nitroprussiate, purs ou combinés à des diurétiques	1.ZZ.35.HA-E6 Comprend: • méthyldopa, prazosine, hydralazine, réserpine, nitroprussiate, purs ou combinés à des diurétiques	1.ZZ.35.YA-E6 Comprend: • méthyldopa, prazosine, hydralazine, réserpine, nitroprussiate, purs ou combinés à des diurétiques
utilisation d'agents diurétiques	1.ZZ.35.CA-E7 Comprend: • thiazides, métolazone, furosémide, spironolactone, triamterène	1.ZZ.35.HA-E7 Comprend: • thiazides, métolazone, furosémide, spironolactone, triamterène	1.ZZ.35.YA-E7 Comprend: • thiazides, métolazone, furosémide, spironolactone, triamterène
utilisation d'un vasodilatateur périphérique	1.ZZ.35.CA-E8 Comprend: • pentoxifylline, mésylates ergoloïdes, phentolamine	1.ZZ.35.HA-E8 Comprend: • pentoxifylline, mésylates ergoloïdes, phentolamine	1.ZZ.35.YA-E8 Comprend: • pentoxifylline, mésylates ergoloïdes, phentolamine
utilisation d'agents vasoprotecteurs	1.ZZ.35.CA-E9 Comprend: • antihémorroïdaux topiques, tétradécylsulfate de sodium	1.ZZ.35.HA-E9 Comprend: • antihémorroïdaux topiques, tétradécylsulfate de sodium	1.ZZ.35.YA-E9 Comprend: • antihémorroïdaux topiques, tétradécylsulfate de sodium
utilisation d'un agent bêtabloquant	1.ZZ.35.CA-F1 Comprend: • propranolol, métoprolol, aténolol, purs ou combinés à d'autres agents	1.ZZ.35.HA-F1 Comprend: • propranolol, métoprolol, aténolol, purs ou combinés à d'autres agents	1.ZZ.35.YA-F1 Comprend: • propranolol, métoprolol, aténolol, purs ou combinés à d'autres agents
utilisation d'agents inhibiteurs calciques	1.ZZ.35.CA-F2 Comprend: • nifédipine, vérapamil, diltiazem, purs ou combinés à d'autres agents	1.ZZ.35.HA-F2 Comprend: • nifédipine, vérapamil, diltiazem, purs ou combinés à d'autres agents	1.ZZ.35.YA-F2 Comprend: • nifédipine, vérapamil, diltiazem, purs ou combinés à d'autres agents
utilisation d'un agent agissant sur le système rénineangiotensine	1.ZZ.35.CA-F3 Comprend: • captopril, énalapril, lisinopril, losartan, purs ou combinés à d'autres agents	1.ZZ.35.HA-F3 Comprend: • captopril, énalapril, lisinopril, losartan, purs ou combinés à d'autres agents	1.ZZ.35.YA-F3 Comprend: • captopril, énalapril, lisinopril, losartan, purs ou combinés à d'autres agents
utilisation d'un agent hypolipémiant	1.ZZ.35.CA-F4 Comprend: • lovastatine, gemfibrozil, acide nicotinique, cholestyramine	1.ZZ.35.HA-F4 Comprend: • lovastatine, gemfibrozil, acide nicotinique, cholestyramine	1.ZZ.35.YA-F4 Comprend: • lovastatine, gemfibrozil, acide nicotinique, cholestyramine
agents dermatologiques			
utilisation d'agents antifongiques	1.ZZ.35.CA-G1 Comprend: • nystatine, clotrimazole, miconazole, tolnaftate, à usage topique ; griséofulvine à usage systémique	1.ZZ.35.HA-G1 Comprend: • nystatine, clotrimazole, miconazole, tolnaftate, à usage topique ; griséofulvine à usage systémique	1.ZZ.35.YA-G1 Comprend: • nystatine, clotrimazole, miconazole, tolnaftate, à usage topique ; griséofulvine à usage systémique
utilisation d'agents antipsoriatiques [systémiques]	1.ZZ.35.CA-G5 Comprend: • préparations à base de goudron, anthraline, méthoxsalen, à usage topique ; méthoxsalen, étrétinate à usage systémique	1.ZZ.35.HA-G5 Comprend: • préparations à base de goudron, anthraline, méthoxsalen, à usage topique ; méthoxsalen, étrétinate à usage systémique	1.ZZ.35.YA-G5 Comprend: • préparations à base de goudron, anthraline, méthoxsalen, à usage topique ; méthoxsalen, étrétinate à usage systémique

1.ZZ.35.^.^ Pharmacothérapie, corps entier	approche par voie naturelle (orale)	approche percutanée [intramusculaire, intraveineuse, souscutanée, intradermique]	voie NCA [transdermique, etc.]
utilisation de préparations [systémiques] contre l'acné	1.ZZ.35.CA-H2 Comprend: • soufre, trétinoïne, peroxyde de benzoyle, clindamycine, à usage topique ; isotrétinoïne à usage systémique	1.ZZ.35.HA-H2 Comprend: • soufre, trétinoïne, peroxyde de benzoyle, clindamycine, à usage topique ; isotrétinoïne à usage systémique	1.ZZ.35.YA-H2 Comprend: • soufre, trétinoïne, peroxyde de benzoyle, clindamycine, à usage topique ; isotrétinoïne à usage systémique
agents de l'appareil génitourinaire et hormones sexuelles			
utilisation d'un agent utérotonique	1.ZZ.35.CA-I2 Comprend: • ergométrine, dinoprostone, ocytocine	1.ZZ.35.HA-I2 Comprend: • ergométrine, dinoprostone, ocytocine	1.ZZ.35.YA-I2 Comprend: • ergométrine, dinoprostone, ocytocine
utilisation d'un autre agent gynécologique	1.ZZ.35.CA-I4 Comprend: • ritodrine, bromocriptine	1.ZZ.35.HA-I4 Comprend: • ritodrine, bromocriptine	1.ZZ.35.YA-I4 Comprend: • ritodrine, bromocriptine
utilisation d'hormones sexuelles et d'un modulateur de l'appareil génital	1.ZZ.35.CA-I5 Comprend: • progestatifs, oestrogènes, androgènes, seuls ou combinés à d'autres agents ; clomiphène, danazol	1.ZZ.35.HA-I5 Comprend: • progestatifs, oestrogènes, androgènes, seuls ou combinés à d'autres agents ; clomiphène, danazol	1.ZZ.35.YA-I5 Comprend: • progestatifs, oestrogènes, androgènes, seuls ou combinés à d'autres agents ; clomiphène, danazol
utilisation d'un agent urologique	1.ZZ.35.CA-I6 Comprend: • méthénamine, acide nalidixique, nitrofurantoïne, oxybutinine, finastéride	1.ZZ.35.HA-I6 Comprend: • méthénamine, acide nalidixique, nitrofurantoïne, oxybutinine, finastéride	1.ZZ.35.YA-I6 Comprend: • méthénamine, acide nalidixique, nitrofurantoïne, oxybutinine, finastéride
hormones à l'exclusion des hormones sexuelles			
utilisation de l'hormone hypophysaire, hypothalamique et d'hormones similaires	1.ZZ.35.CA-J1 Comprend: • vasopressine, desmopressine, gonadoreline, octréotide, ocytocine	1.ZZ.35.HA-J1 Comprend: • vasopressine, desmopressine, gonadoreline, octréotide, ocytocine	1.ZZ.35.YA-J1 Comprend: • vasopressine, desmopressine, gonadoreline, octréotide, ocytocine
utilisation d'agents corticostéroïdes [systémiques]	1.ZZ.35.CA-J2 Comprend: • prednisone, dexaméthasone, fludrocortisone, à usage systémique	1.ZZ.35.HA-J2 Comprend: • prednisone, dexaméthasone, fludrocortisone, à usage systémique	1.ZZ.35.YA-J2 Comprend: • prednisone, dexaméthasone, fludrocortisone, à usage systémique
utilisation d'un traitement thyroïdien	1.ZZ.35.CA-J3 Comprend: • levothyroxine, iodure de potassium, propylthiouracile	1.ZZ.35.HA-J3 Comprend: • levothyroxine, iodure de potassium, propylthiouracile	1.ZZ.35.YA-J3 Comprend: • levothyroxine, iodure de potassium, propylthiouracile
utilisation d'agents de l'hormone du pancréas	1.ZZ.35.CA-J4 Comprend: • glucagon	1.ZZ.35.HA-J4 Comprend: • glucagon	1.ZZ.35.YA-J4 Comprend: • glucagon
utilisation d'agents agissant sur l'homéostasie calcique	1.ZZ.35.CA-J5 Comprend: • hormones parathyroïdiennes, calcitonine	1.ZZ.35.HA-J5 Comprend: • hormones parathyroïdiennes, calcitonine	1.ZZ.35.YA-J5 Comprend: • hormones parathyroïdiennes, calcitonine
antiinfectieux généraux			
utilisation d'un agent antiinfectieux SAI	1.ZZ.35.CA-K0	1.ZZ.35.HA-K0	1.ZZ.35.YA-K0
utilisation de tétracycline	1.ZZ.35.CA-K1 Comprend: • tétracycline, minocycline, doxycycline	1.ZZ.35.HA-K1 Comprend: • tétracycline, minocycline, doxycycline	1.ZZ.35.YA-K1 Comprend: • tétracycline, minocycline, doxycycline

1.ZZ.35.^.^ Pharmacothérapie, corps entier	approche par voie naturelle (orale)	approche percutanée [intramusculaire, intraveineuse, souscutanée, intradermique]	voie NCA [transdermique, etc.]
utilisation d'amphénicol	1.ZZ.35.CA-K2 Comprend: • chloramphénicol	1.ZZ.35.HA-K2 Comprend: • chloramphénicol	1.ZZ.35.YA-K2 Comprend: • chloramphénicol
utilisation de pénicilline, de bêta-lactamine, d'antibactériens	1.ZZ.35.CA-K3 Comprend: • pénicilline, amoxicilline, ticarcilline, ampicilline, cloxacilline, pipéracilline, tazobactam	1.ZZ.35.HA-K3 Comprend: • pénicilline, amoxicilline, ticarcilline, ampicilline, cloxacilline, pipéracilline, tazobactam	1.ZZ.35.YA-K3 Comprend: • pénicilline, amoxicilline, ticarcilline, ampicilline, cloxacilline, pipéracilline, tazobactam
utilisation de céphalosporines et de substances similaires	1.ZZ.35.CA-K4 Comprend: • céfalexine, céfotaxime, céfuroxime, céfépime	1.ZZ.35.HA-K4 Comprend: • céfalexine, céfotaxime, céfuroxime, céfépime	1.ZZ.35.YA-K4 Comprend: • céfalexine, céfotaxime, céfuroxime, céfépime
utilisation de monobactames, de carbapenem	1.ZZ.35.CA-K5 Comprend: • aztréonam, imipénem et inhibiteur enzymatique, méropénem	1.ZZ.35.HA-K5 Comprend: • aztréonam, imipénem et inhibiteur enzymatique, méropénem	1.ZZ.35.YA-K5 Comprend: • aztréonam, imipénem et inhibiteur enzymatique, méropénem
utilisation de sulfamides et de triméthoprim	1.ZZ.35.CA-K6 Comprend: • triméthoprim, sulfaméthoxazole, sulfadiazine, cotrimoxazole	1.ZZ.35.HA-K6 Comprend: • triméthoprim, sulfaméthoxazole, sulfadiazine, cotrimoxazole	1.ZZ.35.YA-K6 Comprend: • triméthoprim, sulfaméthoxazole, sulfadiazine, cotrimoxazole
utilisation de macrolides et de lincosamides	1.ZZ.35.CA-K7 Comprend: • érythromycine, clarithromycine, clindamycine	1.ZZ.35.HA-K7 Comprend: • érythromycine, clarithromycine, clindamycine	1.ZZ.35.YA-K7 Comprend: • érythromycine, clarithromycine, clindamycine
utilisation d'agents antibactériens aminosides	1.ZZ.35.CA-K8 Comprend: • streptomycine, gentamicine, tobramycine, amikacine	1.ZZ.35.HA-K8 Comprend: • streptomycine, gentamicine, tobramycine, amikacine	1.ZZ.35.YA-K8 Comprend: • streptomycine, gentamicine, tobramycine, amikacine
utilisation d'agents antibactériens à base de quinolone	1.ZZ.35.CA-K9 Comprend: • norfloxacine, ciprofloxacine	1.ZZ.35.HA-K9 Comprend: • norfloxacine, ciprofloxacine	1.ZZ.35.YA-K9 Comprend: • norfloxacine, ciprofloxacine
utilisation d'autres agents antibactériens	1.ZZ.35.CA-L1 Comprend: • vancomycine, polymyxine B, métronidazole	1.ZZ.35.HA-L1 Comprend: • vancomycine, polymyxine B, métronidazole	1.ZZ.35.YA-L1 Comprend: • vancomycine, polymyxine B, métronidazole
utilisation d'agents antifongiques [systémiques]	1.ZZ.35.CA-L2 Comprend: • amphotéricine, kétoconazole, fluconazole, flucytosine	1.ZZ.35.HA-L2 Comprend: • amphotéricine, kétoconazole, fluconazole, flucytosine	1.ZZ.35.YA-L2 Comprend: • amphotéricine, kétoconazole, fluconazole, flucytosine
utilisation d'agents antimycobactériens	1.ZZ.35.CA-L3 Comprend: • rifampicine, isoniazide, éthambutol, ansamycine, clofazimine	1.ZZ.35.HA-L3 Comprend: • rifampicine, isoniazide, éthambutol, ansamycine, clofazimine	1.ZZ.35.YA-L3 Comprend: • rifampicine, isoniazide, éthambutol, ansamycine, clofazimine
utilisation d'agents antiviraux [systémiques]	1.ZZ.35.CA-L4 Comprend: • acyclovir, zidovudine, zalcitabine, foscarnet, ritonavir	1.ZZ.35.HA-L4 Comprend: • acyclovir, zidovudine, zalcitabine, foscarnet, ritonavir	1.ZZ.35.YA-L4 Comprend: • acyclovir, zidovudine, zalcitabine, foscarnet, ritonavir
agents anticancéreux et immunomodulateurs			
utilisation d'agents anticancéreux SAI	1.ZZ.35.CA-M0	1.ZZ.35.HA-M0	1.ZZ.35.YA-M0

1.ZZ.35.^.^ Pharmacothérapie, corps entier	approche par voie naturelle (orale)	approche percutanée [intramusculaire, intraveineuse, souscutanée, intradermique]	voie NCA [transdermique, etc.]
utilisation d'un agent alcoylant	1.ZZ.35.CA-M1 Comprend: • cyclophosphamide, melphalan, ifosfamide, busulfan, carmustine	1.ZZ.35.HA-M1 Comprend: • cyclophosphamide, melphalan, ifosfamide, busulfan, carmustine	1.ZZ.35.YA-M1 Comprend: • cyclophosphamide, melphalan, ifosfamide, busulfan, carmustine
utilisation d'agents antimétabolites	1.ZZ.35.CA-M2 Comprend: • méthotrexate, cytarabine, fluorouracil, cladribine	1.ZZ.35.HA-M2 Comprend: • méthotrexate, cytarabine, fluorouracil, cladribine	1.ZZ.35.YA-M2 Comprend: • méthotrexate, cytarabine, fluorouracil, cladribine
utilisation d'agents alcaloïdes et d'autres produits naturels	1.ZZ.35.CA-M3 Comprend: • vinblastine, vincristine, étoposide, paclitaxel, docétaxel	1.ZZ.35.HA-M3 Comprend: • vinblastine, vincristine, étoposide, paclitaxel, docétaxel	1.ZZ.35.YA-M3 Comprend: • vinblastine, vincristine, étoposide, paclitaxel, docétaxel
utilisation d'agents antibiotiques cytotoxiques et de substances similaires	1.ZZ.35.CA-M4 Comprend: • doxorubicine, épirubicine, bléomycine, mitoxantrone, mitomycine	1.ZZ.35.HA-M4 Comprend: • doxorubicine, épirubicine, bléomycine, mitoxantrone, mitomycine	1.ZZ.35.YA-M4 Comprend: • doxorubicine, épirubicine, bléomycine, mitoxantrone, mitomycine
utilisation d'autres agents anticancéreux	1.ZZ.35.CA-M5 Comprend: • alemtuzumab (Campath), asparaginase, carboplatine, cétuximab, cisplatine, estramustine, ipilimumab, procarbazine, rituximab, trastuzumab À l'exclusion de: • Combinaison d'agents de chimiothérapie (p.ex., régimes CHOP, MVAC) (voir 1.ZZ.35.CA-M9) À codifier aussi: • Immunothérapie d'anticorps monoclonale pour stimuler une réponse des lymphocytes T et prévenir la prolifération néoplasique (voir 8.NZ.70.^.^)	1.ZZ.35.HA-M5 Comprend: • alemtuzumab (Campath), asparaginase, carboplatine, cétuximab, cisplatine, estramustine, ipilimumab, procarbazine, rituximab, trastuzumab À l'exclusion de: • Combinaison d'agents de chimiothérapie (p.ex., régimes CHOP, MVAC) (voir 1.ZZ.35.HA-M9) À codifier aussi: • Immunothérapie d'anticorps monoclonale pour stimuler une réponse des lymphocytes T et prévenir la prolifération néoplasique (voir 8.NZ.70.^.^)	1.ZZ.35.YA-M5 Comprend: • alemtuzumab (Campath), asparaginase, carboplatine, cétuximab, cisplatine, estramustine, ipilimumab, procarbazine, rituximab, trastuzumab À l'exclusion de: • Combinaison d'agents de chimiothérapie (p.ex., régimes CHOP, MVAC) (voir 1.ZZ.35.YA-M9) À codifier aussi: • Immunothérapie d'anticorps monoclonale pour stimuler une réponse des lymphocytes T et prévenir la prolifération néoplasique (voir 8.NZ.70.^.^)
utilisation d'un traitement endocrinien	1.ZZ.35.CA-M6 Comprend: • diéthylstilbestrol, mégestrol, goséréline, tamoxifène, aminoglutéthimide	1.ZZ.35.HA-M6 Comprend: • diéthylstilbestrol, mégestrol, goséréline, tamoxifène, aminoglutéthimide	1.ZZ.35.YA-M6 Comprend: • diéthylstilbestrol, mégestrol, goséréline, tamoxifène, aminoglutéthimide
utilisation d'agents immunostimulants	1.ZZ.35.CA-M7 Comprend: • interféron alpha, filgastrim, interféron bêta 1B, BCG, aldesleukine	1.ZZ.35.HA-M7 Comprend: • interféron alpha, filgastrim, interféron bêta 1B, BCG, aldesleukine	1.ZZ.35.YA-M7 Comprend: • interféron alpha, filgastrim, interféron bêta 1B, BCG, aldesleukine
utilisation d'agents immunosuppresseurs	1.ZZ.35.CA-M8 Comprend: • cyclosporine, muromonab-CD3, azathioprine, tacrolimus, Remicade, infliximab	1.ZZ.35.HA-M8 Comprend: • cyclosporine, muromonab-CD3, azathioprine, tacrolimus, Remicade, infliximab	1.ZZ.35.YA-M8 Comprend: • cyclosporine, muromonab-CD3, azathioprine, tacrolimus, Remicade, infliximab

1.ZZ.35.^.^ Pharmacothérapie, corps entier	approche par voie naturelle (orale)	approche percutanée [intramusculaire, intraveineuse, souscutanée, intradermique]	voie NCA [transdermique, etc.]
utilisation d'agents anticancéreux combinés [multiples]	1.ZZ.35.CA-M9 Comprend: • régime CHOP (cyclophosphamide, doxorubicin, vincristine, prednisone) • régime MVAC (méthotrexate, vinblastine, doxorubicin, cisplatine) À codifier aussi: • Toute immunothérapie d'anticorps monoclonale pour stimuler une réponse des lymphocytes T et prévenir la prolifération néoplasique (voir 8.NZ.70.^.)	1.ZZ.35.HA-M9 Comprend: • régime CHOP (cyclophosphamide, doxorubicin, vincristine, prednisone) • régime MVAC (méthotrexate, vinblastine, doxorubicin, cisplatine) À codifier aussi: • Toute immunothérapie d'anticorps monoclonale pour stimuler une réponse des lymphocytes T et prévenir la prolifération néoplasique (voir 8.NZ.70.^.)	1.ZZ.35.YA-M9 Comprend: • régime CHOP (cyclophosphamide, doxorubicin, vincristine, prednisone) • régime MVAC (méthotrexate, vinblastine, doxorubicin, cisplatine) À codifier aussi: • Toute immunothérapie d'anticorps monoclonale pour stimuler une réponse des lymphocytes T et prévenir la prolifération néoplasique (voir 8.NZ.70.^.)
agents du système musculosquelettique			
utilisation d'agents antiinflammatoires et d'agents antirhumatismaux	1.ZZ.35.CA-N1 Comprend: • AINS (indométhacine, ibuprofène, aurothioglucoce, D-pénicillamine, diclofénac)	1.ZZ.35.HA-N1 Comprend: • AINS (indométhacine, ibuprofène, aurothioglucoce, D-pénicillamine, diclofénac)	1.ZZ.35.YA-N1 Comprend: • AINS (indométhacine, ibuprofène, aurothioglucoce, D-pénicillamine, diclofénac)
utilisation d'un agent relaxant musculaire	1.ZZ.35.CA-N3 Comprend: • pancuronium, rocuronium, méthocarbamol, orphénadrine, baclofène, dantrolène	1.ZZ.35.HA-N3 Comprend: • pancuronium, rocuronium, méthocarbamol, orphénadrine, baclofène, dantrolène	1.ZZ.35.YA-N3 Comprend: • pancuronium, rocuronium, méthocarbamol, orphénadrine, baclofène, dantrolène
utilisation de préparations antigoutte	1.ZZ.35.CA-N4 Comprend: • allopurinol, probénécide, colchicine	1.ZZ.35.HA-N4 Comprend: • allopurinol, probénécide, colchicine	1.ZZ.35.YA-N4 Comprend: • allopurinol, probénécide, colchicine
utilisation de médicaments pour le traitement des maladies osseuses	1.ZZ.35.CA-N5 Comprend: • pamidronate, étidronate, clodronate	1.ZZ.35.HA-N5 Comprend: • pamidronate, étidronate, clodronate	1.ZZ.35.YA-N5 Comprend: • pamidronate, étidronate, clodronate
utilisation d'autres médicaments pour les troubles du système musculosquelettique	1.ZZ.35.CA-N6 Comprend: • chymopapaïne	1.ZZ.35.HA-N6 Comprend: • chymopapaïne	1.ZZ.35.YA-N6 Comprend: • chymopapaïne
agents du système nerveux			
utilisation d'un agent analgésique	1.ZZ.35.CA-P2 Comprend: • opioïdes (morphine, mépéridine), acide acétylsalicylique, paracétamol, ergotamine, sumatriptan	1.ZZ.35.HA-P2 Comprend: • opioïdes (morphine, mépéridine), acide acétylsalicylique, paracétamol, ergotamine, sumatriptan	1.ZZ.35.YA-P2 Comprend: • opioïdes (morphine, mépéridine), acide acétylsalicylique, paracétamol, ergotamine, sumatriptan
utilisation d'un agent anesthésique	—	1.ZZ.35.HA-P1 Comprend: • Administration de lidocaïne systémique pour contrôler la douleur neuropathique À l'exclusion de: • pour une anesthésie opératoire (voir 1.ZZ.11.^.)	—
utilisation d'agents antiépileptiques	1.ZZ.35.CA-P3 Comprend: • phénobarbital, phénytoïne, acide valproïque, lamotrigine, gabapentine, carbamazépine	1.ZZ.35.HA-P3 Comprend: • phénobarbital, phénytoïne, acide valproïque, lamotrigine, gabapentine, carbamazépine	1.ZZ.35.YA-P3 Comprend: • phénobarbital, phénytoïne, acide valproïque, lamotrigine, gabapentine, carbamazépine

1.ZZ.35.^.^ Pharmacothérapie, corps entier	approche par voie naturelle (orale)	approche percutanée [intramusculaire, intraveineuse, souscutanée, intradermique]	voie NCA [transdermique, etc.]
utilisation d'agents antiparkinsoniens	1.ZZ.35.CA-P4 Comprend: • trihexyphénidyle, lévodopa, amantadine, bromocriptine, sélégiline	1.ZZ.35.HA-P4 Comprend: • trihexyphénidyle, lévodopa, amantadine, bromocriptine, sélégiline	1.ZZ.35.YA-P4 Comprend: • trihexyphénidyle, lévodopa, amantadine, bromocriptine, sélégiline
utilisation d'agents neuroleptiques (antipsychotiques)	1.ZZ.35.CA-P5 Comprend: • chlorpromazine, thioridazine, halopéridol, loxapine, rispéridone	1.ZZ.35.HA-P5 Comprend: • chlorpromazine, thioridazine, halopéridol, loxapine, rispéridone	1.ZZ.35.YA-P5 Comprend: • chlorpromazine, thioridazine, halopéridol, loxapine, rispéridone
utilisation d'agents anxiolytiques	1.ZZ.35.CA-P6 Comprend: • benzodiazépines (diazépam, lorazépam), méprobamate, buspirone	1.ZZ.35.HA-P6 Comprend: • benzodiazépines (diazépam, lorazépam), méprobamate, buspirone	1.ZZ.35.YA-P6 Comprend: • benzodiazépines (diazépam, lorazépam), méprobamate, buspirone
utilisation d'agents hypnotiques et de sédatifs	1.ZZ.35.CA-P7 Comprend: • barbituriques (séobarbital, pentobarbital), chloral hydrate, benzodiazépines (flurazépam, midazolam) zopiclone	1.ZZ.35.HA-P7 Comprend: • barbituriques (séobarbital, pentobarbital), chloral hydrate, benzodiazépines (flurazépam, midazolam) zopiclone	1.ZZ.35.YA-P7 Comprend: • barbituriques (séobarbital, pentobarbital), chloral hydrate, benzodiazépines (flurazépam, midazolam) zopiclone
utilisation d'agents psychoanaleptiques (psychostimulants)	1.ZZ.35.CA-P8 Comprend: • antidépresseurs (désipramine, amoxapine, sertraline), méthylphenidate, caféine	1.ZZ.35.HA-P8 Comprend: • antidépresseurs (désipramine, amoxapine, sertraline), méthylphenidate, caféine	1.ZZ.35.YA-P8 Comprend: • antidépresseurs (désipramine, amoxapine, sertraline), méthylphenidate, caféine
utilisation d'autres médicaments du système nerveux	1.ZZ.35.CA-P9 Comprend: • néostigmine, nicotine	1.ZZ.35.HA-P9 Comprend: • néostigmine, nicotine	1.ZZ.35.YA-P9 Comprend: • néostigmine, nicotine
agents antiparasitaires			
utilisation d'agents antiprotozoaires	1.ZZ.35.CA-Q1 Comprend: • iodoquinol, chloroquine, proguanil, pyriméthamine, atovaquone	1.ZZ.35.HA-Q1 Comprend: • iodoquinol, chloroquine, proguanil, pyriméthamine, atovaquone	1.ZZ.35.YA-Q1 Comprend: • iodoquinol, chloroquine, proguanil, pyriméthamine, atovaquone
utilisation d'agents anthelminthiques	1.ZZ.35.CA-Q2 Comprend: • praziquantel, mébendazole, pipérazine, pyrantel, pyvinium	1.ZZ.35.HA-Q2 Comprend: • praziquantel, mébendazole, pipérazine, pyrantel, pyvinium	1.ZZ.35.YA-Q2 Comprend: • praziquantel, mébendazole, pipérazine, pyrantel, pyvinium
agents de l'appareil respiratoire			
utilisation d'une préparation nasale [systémique]	1.ZZ.35.CA-R1 Comprend: • décongestionnants nasaux, agents systémiques topiques et oraux ; cromoglycate de sodium nasal, corticostéroïdes nasaux (budésonide, flunisolide)	1.ZZ.35.HA-R1 Comprend: • décongestionnants nasaux, agents systémiques topiques et oraux ; cromoglycate de sodium nasal, corticostéroïdes nasaux (budésonide, flunisolide)	—
utilisation d'agents antiasthmatiques [systémiques]	1.ZZ.35.CA-R3 Comprend: • salbutamol, fénotérol, budésonide, bromure d'ipratropium, préparation pour inhalation ou usage systémique ; théophylline, zafirlukast	1.ZZ.35.HA-R3 Comprend: • salbutamol, fénotérol, budésonide, bromure d'ipratropium, préparation pour inhalation ou usage systémique ; théophylline, zafirlukast	1.ZZ.35.YA-R3 Comprend: • salbutamol, fénotérol, budésonide, bromure d'ipratropium, préparation pour inhalation ou usage systémique ; théophylline, zafirlukast

1.ZZ.35.^ ^ Pharmacothérapie, corps entier	approche par voie naturelle (orale)	approche percutanée [intramusculaire, intraveineuse, sous-cutanée, intradermique]	voie NCA [transdermique, etc.]
utilisation de préparations contre la toux et le rhume	1.ZZ.35.CA-R4 Comprend: • guaifénésine, acétylcystéine, hydrocodone, dextrométhorphan	1.ZZ.35.HA-R4 Comprend: • guaifénésine, acétylcystéine, hydrocodone, dextrométhorphan	—
utilisation d'agents antihistaminiques [systémiques]	1.ZZ.35.CA-R5 Comprend: • diphenhydramine, cetirizine, cyproheptadine, usage systémique	1.ZZ.35.HA-R5 Comprend: • diphenhydramine, cetirizine, cyproheptadine, usage systémique	1.ZZ.35.YA-R5 Comprend: • diphenhydramine, cetirizine, cyproheptadine
utilisation d'autres produits pour l'appareil respiratoire	1.ZZ.35.CA-R6 Comprend: • colfoscéril, beractant, doxapram	1.ZZ.35.HA-R6 Comprend: • colfoscéril, beractant, doxapram,	1.ZZ.35.YA-R6 Comprend: • colfoscéril, beractant, doxapram
différents agents systémiques			
utilisation d'autres produits thérapeutiques	1.ZZ.35.CA-T2 Comprend: • disulfirame, antidotes, déféroxamine, polystyrène sulfonate sodique, ipécac	1.ZZ.35.HA-T2 Comprend: • disulfirame, antidotes, déféroxamine, polystyrène sulfonate sodique, ipécac	1.ZZ.35.YA-T2 Comprend: • disulfirame, antidotes, déféroxamine, polystyrène sulfonate sodique, ipécac
utilisation d'un agent pharmacologique NCA	1.ZZ.35.CA-T9	1.ZZ.35.HA-T9	1.ZZ.35.YA-T9
utilisation d'agents pharmaceutiques radioactifs	1.ZZ.35.CA-V1	1.ZZ.35.HA-V1	—

1.ZZ.38.^ ^ Gestion d'un appareil externe, corps entier

Comprend: Ajustement d'un appareil, corps entier
Gestion d'un appareil, corps entier
Retrait d'un dispositif, corps entier

À l'exclusion de: Formation à l'utilisation de l'appareil (voir [7.SC.59.^ ^](#))
Mise en place d'un appareil (voir [7.SF.18.^ ^](#))
Retrait avec remplacement du dispositif d'immobilisation externe (voir [1.ZZ.03.^ ^](#))

1.ZZ.38.JA-FQ plâtre [corps entier]
1.ZZ.38.JA-SR attelle [stabilisation d'urgence]
1.ZZ.38.JA-TA traction
1.ZZ.38.JA-TF cadre de Stryker ou de Foster

1.ZZ.57.^ ^ Extraction, corps entier**S 4**

Numéro de référence	Attribut facultatif ou obligatoire	Description de référence	Type d'attribut	Codes des attributs	Descriptions des attributs
S 4	Facultatif	Abandon	Situation	A	Abandon en cours d'intervention

Comprend: Thérapie par chélation

1.ZZ.57.CA-Z9 utilisation d'un agent NCA, approche par voie naturelle
 1.ZZ.57.HA-Z9 utilisation d'un agent NCA, approche intramusculaire
 1.ZZ.57.HH-Z9 utilisation d'un agent NCA, approche intraveineuse

1.ZZ.71.^ ^ Division, corps entier

L 38

Numéro de référence	Attribut facultatif ou obligatoire	Description de référence	Type d'attribut	Codes des attributs	Descriptions des attributs
L 38	Facultatif	Jumeaux siamois	Lieu	C R	Craniopage
				H P	Ischiopage
				M	Types multiples
				P Y	Pygopage
				T P	Thoracopage
				U	Sans précision
				X P	Xiphopage [omphalopage]

Comprend: Séparation, jumeaux siamois

À l'exclusion de: Toute intervention provisoire ou palliative destinée à préparer la séparation des jumeaux (par exemple, conception de lambeaux ou de greffons, insertion de prothèses d'expansion - Codifier selon l'intervention précise par site)

Note: Utiliser un attribut de lieu pour identifier le ou les sites de division selon le type de jumeaux siamois. Cette intervention varie considérablement en fonction des sites et des appareils liés et selon la nature de la liaison (partielle ou totale).

1.ZZ.71.LA approche ouverte

Section 2 - Interventions diagnostiques

À l'exclusion de: Examens de routine, préventifs ou de dépistage des dents, de santé ou des yeux (voir section [7](#))
Interventions d'imagerie diagnostique (voir section [3](#))
Interventions diagnostiques propres à la grossesse ou au fœtus (voir section [5](#))

Table analytique des interventions diagnostiques

Interventions diagnostiques sur le système nerveux (2AA - 2BX)

Interventions diagnostiques sur le cerveau et la moelle épinière (2AA - 2AZ)

2.AA.^^.^^ Interventions diagnostiques sur les méninges et la duremère du cerveau

Comprend: Dure-mère crânienne
Espace épidural [cérébral]
Espace sous-dural [cérébral]
Fosse (frontale, temporale et postérieure clinéoïde)
Tissu arachnoïdien de la faux cérébrale

À l'exclusion de: Méninges et dure-mère spinales (voir [2.AX.^^.^^](#))

2.AA.71.^^ Biopsie, méninges et duremère du cerveau

Comprend: Biopsie, tissu arachnoïdien cérébral

2.AA.71.HA	approche percutanée (à l'aiguille) via la fontanelle
2.AA.71.RW	approche par trou de trépan avec aspiration à l'aiguille
2.AA.71.SE	approche par trou de trépan
2.AA.71.SZ	par craniotomie [volet osseux]

2.AC.^^.^^ Interventions diagnostiques sur les ventricules cérébraux

Comprend: Aqueduc de Sylvius
Luschka et Magendie
Plexus choroïdes des 3e et 4e ventricules
Syndrome de Dandy-Walker du 4e ventricule
Trou de Monro
Ventricules cérébraux [latéraux, 3e et 4e]

2.AC.70.^^ Inspection, ventricules cérébraux

Comprend: Ventriculoscopie

À codifier aussi: Tout guidage peropératoire par stéréotaxie ou assisté par ordinateur (voir [3.AN.94.^^](#))

2.AC.70.DA	approche endoscopique via un trou de trépan (ou la fontanelle)
2.AC.70.SZ	approche ouverte par craniotomie ou craniectomie [volet osseux]

2.AC.71.^.^ Biopsie, ventricules cérébraux**Comprend:** Biopsie, plexus choroïde**À codifier aussi:** Tout guidage peropératoire par stéréotaxie ou assisté par ordinateur (voir [3.AN.94.^.](#))

2.AC.71.DA	approche endoscopique via un trou de trépan (ou la fontanelle)
2.AC.71.SZ	approche ouverte par craniotomie ou craniectomie [volet osseux]

2.AE.^.^ Interventions diagnostiques sur le thalamus et les noyaux gris centraux**Comprend:** Capsule interne
Fornix
Ganglions vagues supérieur et inférieur
Globus pallidus
Hypothalamus
Noyau caudé
Noyaux lenticulaires
Putamen
Voie lemniscale**2.AE.24.^.^ Mesure électrophysiologique, thalamus et noyaux gris centraux****Comprend:** Cartographie, globus pallidus
Cartographie, noyau ventral intermédiaire du thalamus (VIM)**À codifier aussi:** Tout guidage stéréotaxique ou assistance par ordinateur intraopératoire (voir [3.AN.94.^.](#))

2.AE.24.SE-JA	accès par la technique du trou de trépan et utilisation d'électrodes internes
---------------	---

2.AE.71.^.^ Biopsie, thalamus et noyaux gris centraux**À codifier aussi:** Tout guidage peropératoire par stéréotaxie ou assisté par ordinateur (voir [3.AN.94.^.](#))

2.AE.71.DA	approche endoscopique via un trou de trépan
2.AE.71.SE	accès par trou de trépan
2.AE.71.SZ	approche ouverte par craniotomie [volet osseux]

2.AF.^.^ Interventions diagnostiques sur la région pituitaire

Comprend: Diverticule pituitaire
Fosse pituitaire
Hypophyse
Poche de Rathke
Région parasellaire
Région sus-sellaire
Selle
Selle turcique
Sinus caverneux
Sinus pétreux

2.AF.70.^.^ Inspection, région pituitaire

Comprend: Inspection, hypophyse
Inspection, poche de Rathke
Inspection, région parasellaire

À codifier aussi: Tout guidage peropératoire par stéréotaxie ou assisté par ordinateur (voir [3.AN.94.^.](#))

2.AF.70.QS	approche transsphénoïdale ouverte [transtethmoïdale]
2.AF.70.SZ	approche transfrontale ouverte [volet de craniotomie]

2.AF.71.^.^ Biopsie, région pituitaire

À codifier aussi: Tout guidage peropératoire par stéréotaxie ou assisté par ordinateur (voir [3.AN.94.^.](#))

2.AF.71.GR	approche transluminale percutanée Comprend: Prélèvement de la partie pétreuse du sinus (pour sécrétions abondantes d'ACTH)
2.AF.71.QS	approche transsphénoïdale ouverte [transtethmoïdale]
2.AF.71.SZ	approche transfrontale ouverte [volet de craniotomie]

2.AG.^.^ Interventions diagnostiques sur la glande pinéale

Comprend: Récessus pinéal

2.AG.71.^.^ Biopsie, glande pinéale

À codifier aussi: Tout guidage peropératoire par stéréotaxie ou assisté par ordinateur (voir [3.AN.94.^.](#))

2.AG.71.DA	approche endoscopique [ventriculoscopie] via un trou de trépan
2.AG.71.SE	approche par trou de trépan
2.AG.71.SZ	approche ouverte par craniotomie ou craniectomie [volet osseux]

2.AJ.^^.^^ Interventions diagnostiques sur le cervelet

À l'exclusion de: Angle ponto-cérébelleux (voir [2.AK.^^.^^](#))

2.AJ.71.^^ Biopsie, cervelet

À codifier aussi: Tout guidage peropératoire par stéréotaxie ou assisté par ordinateur (voir [3.AN.94.^^](#))

2.AJ.71.SE	approche par trou de trépan (pour accéder au cervelet)
2.AJ.71.SZ	approche ouverte par craniotomie ou craniectomie [volet osseux]

2.AK.^^.^^ Interventions diagnostiques sur l'angle pontocérébelleux

Comprend:
 Citerne
 Nerf auditif [vestibulaire] de l'angle ponto-cérébelleux
 Nerf facial [intracrânien] de l'angle ponto-cérébelleux
 Plexus choroïdes de l'angle ponto-cérébelleux

2.AK.71.^^ Biopsie, angle pontocérébelleux

Comprend: Biopsie, citerne [du cerveau]

À codifier aussi: Tout guidage peropératoire par stéréotaxie ou assisté par ordinateur (voir [3.AN.94.^^](#))

2.AK.71.QQ	approche translabyrinthique ouverte
2.AK.71.SE	approche par trou de trépan
2.AK.71.SZ	approche ouverte par craniotomie ou craniectomie [volet osseux]

2.AN.^^.^^ Interventions diagnostiques sur le cerveau

Comprend:
 Anse
 Cerveau NCA
 Cingulum
 Corps calleux
 Cortex cingulaire
 Lobes du cerveau [pariétal, occipital, frontal et temporal]
 Septum lucidum

2.AN.08.^ Test, cerveau**S** 42 **E** 25

Numéro de référence	Attribut facultatif ou obligatoire	Description de référence	Type d'attribut	Codes des attributs	Descriptions des attributs
S 42	Facultatif	Diagnostic - situation 6	Situation	N	Initial
				N1	Deuxième
				Z	Autre (spécial)
E 25	Facultatif	Paramètre de temps 1	Étendue	C M	Complète
				L T	Limité (bref)

Comprend: Test d'amobarbital sodique intracarotidien (pour déclencher une hémiparésie transitoire)
 Test de mémoire à l'Amytal, parole
 Test, activation de Wada
 Test, localisation de la parole

À l'exclusion de: Test d'intelligence et de mémoire (voir [6.KA.08.^](#))
 Test de comportement et de personnalité (voir [6.AA.08.^](#))

2.AN.08.FN aphasie

Comprend: Boston Diagnostic Aphasia Examination
 Frenchay Aphasia Screening Test (FAST)
 Neurosensory Center Comprehensive Exam for Aphasia
 Reitan Indiana Aphasia Screening Test
 Test de l'aphasie chez les bilingues
 Test de l'aphasie de Minnesota
 Western Aphasia Battery

2.AN.08.GQ-P7 avec injection percutanée (à l'aiguille) d'amobarbital dans la carotide (intracarotidien) et surveillance de l'EEG

2.AN.08.HA-P7 avec injection percutanée (à l'aiguille) d'amobarbital dans la carotide (intracarotidien)

2.AN.08.ZZ autre test (trouble) neuropsychologique

Comprend: Test de la figure complexe Rey-Osterreith
 Test de rétention visuelle de Benton
 Test de triage des couleurs
 Test neuropsychologique Halstead-Reitan
 Test neuropsychologique Luria Nebraska

2.AN.24.^.^ Mesure électrophysiologique, cerveau**S** 20 **E** 28

Numéro de référence	Attribut facultatif ou obligatoire	Description de référence	Type d'attribut	Codes des attributs	Descriptions des attributs
S 20	Facultatif	Diagnostic - situation 1	Situation	E	Étendu
				P	Examen de routine
				Q	Ambulatoire
E 28	Facultatif	Paramètre de mesure diagnostique	Étendue	R A	Enregistrement et analyse
				R C	Réception (analyse) uniquement
				T R	Enregistrement (de transmission) uniquement

Comprend: Cartographie, cerveau
 Cartographie, corticale
 Électro-encéphalographie (EEG)
 Électrocorticographie

À l'exclusion de: réalisée spécifiquement avec un test de localisation de la parole (voir [2.AN.08.^.](#))
 réalisée spécifiquement dans le cadre des études du sommeil (voir [2.AN.59.^.](#))

À codifier aussi: Toute télémanipulation robotisée d'outils (voir [7.SF.14.^.](#))

2.AN.24.HA-JA	utilisation d'électrodes internes [par exemple, sphénoïdales, rhinopharyngiennes] par approche percutanée (à l'aiguille)
2.AN.24.HA-LZ	utilisation d'un dispositif magnétique externe par approche percutanée (à l'aiguille)
	Comprend: Magnétoencéphalographie [MEG]
2.AN.24.JA-JA	utilisation d'électrodes externes
2.AN.24.LA-JA	utilisation d'électrodes internes [par exemple, sphénoïdales, rhinopharyngiennes] par approche ouverte
2.AN.24.TG-JA	utilisation de la technique de privation de sommeil et d'électrodes externes

2.AN.28.^.^ Mesure de la pression, cerveau**E** 27

Numéro de référence	Attribut facultatif ou obligatoire	Description de référence	Type d'attribut	Codes des attributs	Descriptions des attributs
E 27	Facultatif	Paramètre de temps 2	Étendue	C N	Continue
				E P	Épisodique

Comprend: Surveillance, pression espace intraparenchymateux
Surveillance, pression intracrânienne
Surveillance, pression sous-durale

À l'exclusion de: Implantation d'un dispositif de surveillance de la pression espace intraparenchymateux (voir [1.AN.53.^^](#))
Implantation d'un dispositif de surveillance de la pression espace sous-dural (voir [1.AA.53.^^](#))
Implantation d'un dispositif de surveillance de la pression intracrânienne (voir [1.AC.53.^^](#))

2.AN.28.JA-PL utilisation d'un dispositif (implanté) de surveillance de la pression

2.AN.59.^^ Autre étude, cerveau

E 32

Numéro de référence	Attribut facultatif ou obligatoire	Description de référence	Type d'attribut	Codes des attributs	Descriptions des attributs
E 32	Facultatif	Paramètres du sommeil	Étendue	C N	Continue
				E P	Épisodique

Comprend: Autre étude, structure du sommeil
Détermination des stades du sommeil
Étude, sommeil
Polysomnographie
Test, latences multiples d'endormissement

À codifier aussi: Tout cathétérisme cardiaque concomitant pour ECG (voir [2.HZ.24.^^](#))
Toute thérapie concomitante, notamment: ventilation spontanée avec pression expiratoire positive [CPAP] (voir [1.GZ.31.^^](#))

Note: Implique la surveillance en continu (enregistrement, analyse et interprétation) de divers paramètres physiologiques du sommeil pendant au moins 6 heures. Cette surveillance nécessite souvent diverses techniques : EEG, EOG, ECG, EMG, respiration, mesure des échanges gazeux, surveillance de la tension artérielle, activité motrice, ronflement et observation du positionnement du corps. Au moins 3 des paramètres précédents sont mesurés lors des études du sommeil.

2.AN.59.ZZ utilisation d'une technique NCA

2.AN.71.^^ Biopsie, cerveau

L 1

Numéro de référence	Attribut facultatif ou obligatoire	Description de référence	Type d'attribut	Codes des attributs	Descriptions des attributs
L 1	Facultatif	Lobes du cerveau	Lieu	F	Lobe frontal
				M	Lobes multiples (contigus)
				O	Lobe occipital
				P	Lobe pariétal
				T	Lobe temporal
				Z	Autre NCA (p.ex. corps calleux)

À l'exclusion de: Biopsie, cervelet (voir [2.AJ.71.^^](#))
 Biopsie, citerne du cerveau (voir [2.AK.71.^^](#))
 Biopsie, glande pinéale (voir [2.AG.71.^^](#))
 Biopsie, glande pituitaire (voir [2.AF.71.^^](#))
 Biopsie, nerf intracrânien (voir [2.BA.71.^^](#))
 Biopsie, thalamus (voir [2.AE.71.^^](#))
 Biopsie, tronc cérébral (voir [2.AP.71.^^](#))

À codifier aussi: Tout guidage peropératoire par stéréotaxie ou assisté par ordinateur (voir [3.AN.94.^^](#))

2.AN.71.SE	approche par trou de trépan
2.AN.71.SZ	approche ouverte par craniotomie ou craniectomie [volet osseux]

2.AP.^^.^^ Interventions diagnostiques sur le tronc cérébral

Comprend: Bulbe rachidien
 Cerveau moyen
 Lame quadrijumelle
 Malformation d'Arnold-Chiari du tronc cérébral [rhombencéphale]
 Mésencéphale
 Pédoncule cérébral
 Protubérance annulaire

2.AP.71.^^ Biopsie, tronc cérébral

À codifier aussi: Tout guidage peropératoire par stéréotaxie ou assisté par ordinateur (voir [3.AN.94.^^](#))

2.AP.71.QT	approche ouverte par voie orale
2.AP.71.SZ	approche ouverte par craniotomie ou craniectomie [volet osseux]

2.AW.^^.^^ Interventions diagnostiques sur la moelle épinière

- Comprend:** Colonne intramédullaire
Cône terminal
Moelle épinière cervicale et dorsale
Nerf spinal NCA
Queue de cheval
Racines du nerf spinal
- À l'exclusion de:** Branche transverse du plexus cervical superficiel (voir [2.BB.^^.^^](#))
Canal rachidien (voir [2.AX.^^.^^](#))
Dure-mère spinale (voir [2.AX.^^.^^](#))
Épine sous-durale (voir [2.AX.^^.^^](#))
Espace épidural (ou extradural) de la colonne vertébrale (voir [2.AX.^^.^^](#))
Espace sous-arachnoïdien de la colonne vertébrale (voir [2.AX.^^.^^](#))
Liquide céphalo-rachidien (voir [2.AX.^^.^^](#))
Méninges de la moelle épinière (voir [2.AX.^^.^^](#))
Nerfs spinaux C2, C3 et C4 (voir [2.BB.^^.^^](#))
Nerfs spinaux C5, C6, C7 et D1 (voir [2.BG.^^.^^](#))
Plexus brachial (voir [2.BG.^^.^^](#))
Plexus cervical (voir [2.BB.^^.^^](#))
Plexus lombaire (voir [2.BS.^^.^^](#))
Thèque spinale (voir [2.AX.^^.^^](#))

2.AW.71.^^ Biopsie, moelle épinière

- À l'exclusion de:** Biopsie, méninges rachidiennes (voir [2.AX.71.^^](#))
- À codifier aussi:** Tout guidage peropératoire par stéréotaxie ou assisté par ordinateur (voir [3.AW.94.^^](#))
Toute assistance par microscope peropératoire (voir [3.AW.94.^^](#))
Toute laminectomie concomitante (voir [1.SC.80.^^](#))

2.AW.71.DA	approche endoscopique (laparoscopie)
2.AW.71.HA	approche percutanée (à l'aiguille)
2.AW.71.LA	approche ouverte

2.AX.^^.^^ Interventions diagnostiques sur le canal rachidien et les méninges

- Comprend:** Dure-mère de la moelle épinière
Espace épidural (ou extradural) de la colonne vertébrale
Espace sous-arachnoïdien (et espace sous-dural) de la colonne vertébrale
Liquide céphalo-rachidien (LCR) de la colonne vertébrale
Méninges de la moelle épinière
Thèque spinale
- À l'exclusion de:** Colonne intramédullaire (voir [2.AW.^^.^^](#))

2.AX.07.^ ^ Analyse/Évaluation, canal rachidien et méninges

Comprend: Ajustement, fonction/rythme du neurostimulateur (pacemaker du nerf), canal rachidien et méninges
 Évaluation, fonction/rythme du neurostimulateur (pacemaker du nerf), canal rachidien et méninges
 Programmation, neurostimulateur (pacemaker du nerf), canal rachidien et méninges
 Reprogrammation, neurostimulateur (pacemaker du nerf), canal rachidien et méninges

À l'exclusion de: Ajustement de la position du neurostimulateur (pacemaker du nerf) à l'intérieur de la poche sous-cutanée (voir [1.YY.54.^ ^](#))
 Ajustement de la position du neurostimulateur (pacemaker du nerf) à l'intérieur du canal rachidien (voir [1.AX.54.^ ^](#))
 Remplacement d'un générateur d'impulsions ou d'une batterie, neurostimulateur (pacemaker du nerf) (voir [1.YY.54.^ ^](#))

2.AX.07.JA-DV neurostimulateur (pacemaker du nerf), approche externe

2.AX.13.^ ^ Prélèvement d'échantillons biologiques (à des fins diagnostiques), canal rachidien et méninges

Comprend: Aspiration, moelle épinière (LCR)
 pour l'élimination de colorant
 Rachicentèse, ponction lombaire [en vue du prélèvement de LCR à des fins diagnostiques]

2.AX.13.HA approche percutanée (à l'aiguille)

2.AX.28.^ ^ Mesure de la pression, canal rachidien et méninges**E** 27

Numéro de référence	Attribut facultatif ou obligatoire	Description de référence	Type d'attribut	Codes des attributs	Descriptions des attributs
E 27	Facultatif	Paramètre de temps 2	Étendue	C N	Continue
				E P	Épisodique

Comprend: Surveillance, pression intra rachidienne du canal rachidien et des méninges

À l'exclusion de: Implantation d'un dispositif de surveillance de la pression, canal rachidien et méninges (voir [1.AX.53.^ ^](#))

2.AX.28.JA-PL dispositif de surveillance de la pression (implanté)

2.AX.70.^ ^ Inspection, canal rachidien et méninges

Comprend: Exploration, canal rachidien
 Myéloscopie

À l'exclusion de: Exploration avec retrait d'un corps étranger [par exemple, fragment osseux], canal rachidien (voir [1.AX.56.^ ^](#))

À codifier aussi: Toute laminectomie concomitante (voir [1.SC.80.^ ^](#))

2.AX.70.DA approche endoscopique (laparoscopie)
 2.AX.70.LA approche ouverte

2.AX.71.^.^ Biopsie, canal rachidien et méninges

À codifier aussi: Toute laminectomie concomitante (voir [1.SC.80.^.^](#))

2.AX.71.DA	approche endoscopique [laparoscopie]
2.AX.71.HA	approche percutanée
2.AX.71.LA	approche ouverte

2.AZ.^.^.^ Interventions diagnostiques sur le système nerveux central NCA**2.AZ.03.^.^ Observation et surveillance, système nerveux central NCA**

Comprend: Surveillance, signes neurologiques

À l'exclusion de: Surveillance, santé mentale (automutilation) (voir [6.AA.03.^.^](#))

2.AZ.03.NB	utilisation d'une échelle (par exemple échelle de Glasgow)
2.AZ.03.ZZ	utilisation d'une technique NCA

Interventions diagnostiques sur les nerfs (2BA - 2BX)

2.BA.^^.^^ Interventions diagnostiques sur les nerfs crâniens

- Comprend:**
- Ganglion trigéminal [partie intracrânienne]
 - Nerf accessoire XI [intracrânien]
 - Nerf facial VII
 - Nerf glosso-pharyngien IX [intracrânien]
 - Nerf hypoglosse XII [intracrânien]
 - Nerf moteur oculaire externe VI
 - Nerf oculomoteur III
 - Nerf olfactif I
 - Nerf optique II
 - Nerf pathétique IV
 - Nerf trijumeau V
 - Nerf vague X
- À l'exclusion de:**
- Ganglions supérieur et inférieur du nerf vague (voir [2.AE.^^.^^](#))
 - Nerf auditif [vestibulaire] de l'angle ponto-cérébelleux (voir [2.AK.^^.^^](#))
 - Nerf facial [intracrânien] de l'angle ponto-cérébelleux (voir [2.AK.^^.^^](#))
 - Nerfs crâniens hors de la boîte crânienne [extracrâniens] (voir [2.BB.^^.^^](#))
 - Nerfs de la tête, du visage ou du cou hors du crâne (voir [2.BB.^^.^^](#))

2.BA.07.^^ Analyse/Évaluation, nerfs crâniens (intracrâniens)

- Comprend:**
- Ajustement, fonction/rythme du neurostimulateur (pacemaker du nerf), nerfs crâniens (intracrâniens)
 - Évaluation, fonction/rythme du neurostimulateur (pacemaker du nerf), nerfs crâniens (intracrâniens)
 - Programmation, neurostimulateur (pacemaker du nerf), nerfs crâniens (intracrâniens)
 - Reprogrammation, neurostimulateur (pacemaker du nerf), nerfs crâniens (intracrâniens)
- À l'exclusion de:**
- Ajustement de la position du neurostimulateur (pacemaker du nerf) à l'intérieur de la poche souscutanée (voir [1.YY.54.^^](#))
 - nerf vague, extracrânien (voir [2.BB.07.^^](#))
 - nerf vague, région abdominale et thoracique (voir [2.BL.07.^^](#))
 - Remplacement d'un générateur d'impulsions ou d'une batterie, neurostimulateur (pacemaker du nerf) (voir [1.YY.54.^^](#))

2.BA.07.JA-DV	neurostimulateur (pacemaker du nerf), approche externe
---------------	--

2.BA.70.^^ Inspection, nerfs crâniens (intracrâniens)

- Comprend:**
- Exploration, nerfs crâniens
- À l'exclusion de:**
- avec décompression ou libération concomitante d'un nerf crânien (voir [1.BA.72.^^](#))
- À codifier aussi:**
- Tout guidage peropératoire par stéréotaxie ou assisté par ordinateur (voir [3.AN.94.^^](#))

2.BA.70.SE	approche par trou de trépan
2.BA.70.SZ	approche ouverte par craniotomie [craniectomie]

2.BA.71.^.^ Biopsie, nerfs crâniens (intracrâniens)

- Comprend:** Biopsie, nerfs crâniens dans le sinus caverneux
 Biopsie, nerfs crâniens dans le sinus pétreux
 Biopsie, nerfs crâniens I - XII [intracrâniens]
- À l'exclusion de:** Biopsie, nerf auditif dans l'angle ponto-cérébelleux (voir [2.AK.71.^.^](#))
 Biopsie, nerf facial dans l'angle ponto-cérébelleux (voir [2.AK.71.^.^](#))
 Biopsie, nerf vestibulaire dans l'angle ponto-cérébelleux (voir [2.AK.71.^.^](#))
- À codifier aussi:** Tout guidage peropératoire par stéréotaxie ou assisté par ordinateur (voir [3.AN.94.^.^](#))

2.BA.71.SE	accès par trou de trépan
2.BA.71.SZ	approche ouverte par craniotomie [craniectomie]

2.BB.^.^.^ Interventions diagnostiques sur les nerfs de la tête et du cou

- Comprend:** Branche transverse du plexus cervical superficiel
 Ganglion trigéminal [partie extracrânienne]
 Nerf accessoire XI [extracrânien]
 Nerf crânien [extracrânien]
 Nerf dentaire
 Nerf facial VII [extracrânien]
 Nerf glosso-pharyngien IX [extracrânien]
 Nerf hypoglosse XII [extracrânien]
 Nerf laryngé
 Nerf mentonnier
 Nerf pharyngé
 Nerf trijumeau [extracrânien]
 Nerf vague
 Nerfs de la région de la tête, du visage ou du cou hors du crâne
 Plexus cervical [C2 - C4]
- À l'exclusion de:** Nerf crânien [intracrânien] (voir [2.BA.^.^.^](#))
 Nerf facial de l'angle ponto-cérébelleux (voir [2.AK.^.^.^](#))
 Nerf vague, région du thorax et de l'abdomen (voir [2.BL.^.^.^](#))
 Nerf vestibulaire (voir [2.BD.^.^.^](#))

2.BB.07.^.^ Analyse/Évaluation, nerfs de la tête et du cou

Comprend: Ajustement, fonction/rythme du neurostimulateur (pacemaker du nerf), nerf vague, extracrânien
 Évaluation, fonction/rythme du neurostimulateur (pacemaker du nerf), nerf vague, extracrânien
 Programmation, neurostimulateur (pacemaker du nerf), nerf vague, extracrânien
 Reprogrammation, neurostimulateur (pacemaker du nerf), nerf vague, extracrânien

À l'exclusion de: Ajustement de la position du neurostimulateur (pacemaker du nerf) à l'intérieur de la poche souscutanée (voir [1.YY.54.^.](#))
 nerf vague, intracrânien (voir [2.BA.07.^.](#))
 nerf vague, région thoracique et abdominale (voir [2.BL.07.^.](#))
 Remplacement d'un générateur d'impulsions ou d'une batterie, neurostimulateur (voir [1.YY.54.^.](#))

2.BB.07.JA-DV neurostimulateur (pacemaker du nerf), approche externe

2.BB.25.^.^ Mesure du potentiel (évoqué), nerfs de la tête et du cou**S** 1 **L** 49

Numéro de référence	Attribut facultatif ou obligatoire	Description de référence	Type d'attribut	Codes des attributs	Descriptions des attributs
S 1	Facultatif	Peropératoire	Situation	I	Peropératoire
L 49	Facultatif	Nerfs	Lieu	C O	Cortical
				S P	Spinal

Comprend: Étude, potentiel évoqué somesthésique, nerfs de la tête et du cou NCA
 Potentiel évoqué somesthésique, nerfs de la tête et du cou
 Réponse, potentiel évoqué somesthésique, nerf facial

2.BB.25.JA approche externe (en vue de l'enregistrement du potentiel évoqué)

2.BB.50.^.^ Étude de la conduction, nerfs de la tête et du cou**S** 1

Numéro de référence	Attribut facultatif ou obligatoire	Description de référence	Type d'attribut	Codes des attributs	Descriptions des attributs
S 1	Facultatif	Peropératoire	Situation	I	Peropératoire

Comprend: Étude, conduction, nerf facial
 Étude, réflexe du clignement
 Test, jonction neuromusculaire, tête et cou

2.BB.50.HA-JA avec électrodes aiguilles (insertion percutanée)
 2.BB.50.HN-JA avec stimulation répétée par électrodes (insertion percutanée)

Comprend: Test de la jonction neuromusculaire

2.BB.50.JA-JA électrodes de surface (application externe)

2.BB.70.^ ^ Inspection, nerfs de la tête et du cou

Comprend: Exploration, nerf facial
Exploration, nerfs de la tête et du cou
Exploration, plexus cervical (C2, C3 et C4)

À l'exclusion de: avec décompression ou libération concomitante d'un nerf de la tête et du cou (voir [1.BB.72.^ ^](#))

2.BB.70.LA	approche ouverte
------------	------------------

2.BB.71.^ ^ Biopsie, nerfs de la tête et du cou

Comprend: Branche transverse du plexus cervical superficiel
Ganglion trigéminal
Nerf accessoire XI [extracrânien]
Nerf crânien [extracrânien]
Nerf dentaire
Nerf facial VII [extracrânien]
Nerf glosso-pharyngien IX [extracrânien]
Nerf hypoglosse XII [extracrânien]
Nerf laryngé
Nerf mentonnier
Nerf pharyngé
Nerf trijumeau [extracrânien]
Nerf vague, région de la tête et du cou
Plexus cervical [de C2 à C4]

À l'exclusion de: Nerf crânien [intracrânien] (voir [2.BA.71.^ ^](#))
Nerf de l'oreille (voir [2.BD.71.^ ^](#))
Nerf trijumeau [intracrânien] (voir [2.BA.71.^ ^](#))

2.BB.71.HA	approche percutanée (à l'aiguille)
2.BB.71.LA	approche ouverte

2.BD.^.^ Interventions diagnostiques sur les nerfs de l'oreille

Comprend: Branche auriculaire du plexus cervical superficiel
Nerf acoustique
Nerf ampullaire [supérieur, externe et postérieur]
Nerf auriculo-temporal
Nerf cochléaire
Nerf sacculaire
Nerf tympanique
Nerf utriculaire
Nerf vestibulaire
Nerf vestibulo-cochléaire VIII

À l'exclusion de: Nerf vestibulaire de l'angle ponto-cérébelleux (voir [2.AK.^.^](#))

2.BD.70.^ Inspection, nerfs de l'oreille

Comprend: Exploration, nerf vestibulaire
Exploration, nerfs de l'oreille

À l'exclusion de: avec décompression ou libération concomitante d'un nerf (voir [1.BD.72.^](#))

2.BD.70.LA	approche ouverte
------------	------------------

2.BD.71.^ ^ Biopsie, nerfs de l'oreille**L** ²

Numéro de référence	Attribut facultatif ou obligatoire	Description de référence	Type d'attribut	Codes des attributs	Descriptions des attributs
L 2	Facultatif	Bilatéralité (optionnel)	Lieu	B	Bilatéral
				L	Gauche
				R	Droit
				S	Unilatéral (non spécifié si gauche ou droit)

Comprend:

- Branche auriculaire du plexus cervical superficiel
- Nerf acoustique
- Nerf ampullaire : supérieur, externe et postérieur
- Nerf auriculo-temporal
- Nerf cochléaire
- Nerf sacculaire
- Nerf tympanique
- Nerf utriculaire
- Nerf vestibulo-cochléaire VIII

À l'exclusion de: Nerf vestibulaire de l'angle ponto-cérébelleux (voir [2.BA.71.^ ^](#))

2.BD.71.HA	approche percutanée (à l'aiguille)
2.BD.71.QQ	approche translabyrinthique
2.BD.71.QV	approche transcanalaire

2.BF.^ ^.^ Interventions diagnostiques sur les nerfs sympathiques

Comprend:

- Ganglions parasympathiques
- Ganglions stellaires
- Nerf coeliaque
- Nerf splanchnique
- Plexus périvasculaire
- Système nerveux périphérique autonome

2.BF.70.^ ^ Inspection, nerf sympathique

Comprend: Exploration, nerf sympathique

À l'exclusion de: avec réparation concomitante d'un nerf sympathique (voir [1.BF.80.^ ^](#))

2.BF.70.LA	approche ouverte
------------	------------------

2.BF.71.^.^ Biopsie, nerf sympathique**L** 11

Numéro de référence	Attribut facultatif ou obligatoire	Description de référence	Type d'attribut	Codes des attributs	Descriptions des attributs
L 11	Facultatif	Sympathique	Lieu	C X	Niveau cervical [comprend : ganglion stellaire]
				L B	Niveau lombaire
				P V	Région périvasculaire [tout site]
				S L	Niveau sacré
				T H	Niveau dorsal [comprend : dorsal]
				Z	Autre NCA [par exemple, nerf splanchnique]

Comprend: Ganglions parasymphatiques
 Ganglions stellaires
 Nerf coeliaque
 Nerf splanchnique
 Plexus périvasculaire
 Système nerveux périphérique autonome

2.BF.71.DA approche endoscopique
 2.BF.71.HA approche percutanée (à l'aiguille)
 2.BF.71.LA approche ouverte

2.BG.^.^.^ Interventions diagnostiques sur le plexus brachial

Comprend: Nerf brachial interne
 Nerf dorsal [D1]
 Nerf du grand dorsal
 Nerf intercostal
 Nerf scapulaire
 Nerfs dorsaux
 Nerfs rachidiens [C5, C6, C7, C8 et D1]
 Nerfs rachidiens cervicaux [C5, C6, C7, C8 et D1]
 Partie sus-claviculaire du plexus brachial
 Plexus brachial [troncs secondaires antéro-externe, antéro-interne et postérieur]
 Plexus scalène

À l'exclusion de: Plexus cervical [C2-C4] (voir [2.BB.^.^.^](#))

2.BG.70.^.^ Inspection, plexus brachial

Comprend: Exploration, nerfs rachidiens cervicaux (C5, C6, C7, C8 et D1)
Exploration, plexus brachial

À l'exclusion de: avec décompression ou libération concomitante du plexus brachial/de la traversée thoracobrachiale (voir [1.BG.72.^.^](#))

Ne pas utiliser: Lorsque l'exploration s'accompagne d'une biopsie, une libération, une réparation ou une excision avec greffe de nerf. (L'exploration faisant partie intégrante de ces interventions.)

2.BG.70.LL	approche antérieure ouverte
2.BG.70.PF	approche postérieure ouverte

2.BG.71.^.^ Biopsie, plexus brachial

Comprend: Nerf brachial interne
Nerf dorsal : D1
Nerf du grand dorsal
Nerf intercostal
Nerf scapulaire
Nerfs dorsaux
Nerfs rachidiens cervicaux : C5, C6, C7, C8 [et D1]
Nerfs spinaux : C5, C6, C7, C8 [et D1]
Partie sus-claviculaire du plexus brachial
Plexus brachial [troncs secondaires antéro-externe, antéro-interne et postérieur]
Plexus scalène

À l'exclusion de: Nerf phrénique (voir [2.BL.71.^.^](#))
Nerf suprascapulaire (voir [2.BR.71.^.^](#))
Plexus cervical : De C2 à C4 (voir [2.BB.71.^.^](#))

2.BG.71.DC	approche endoscopique (thoracoscopie) par abord antérieur
2.BG.71.LL	approche ouverte antérieure
2.BG.71.PF	approche postérieure ouverte

2.BL.^.^.^ Interventions diagnostiques sur les nerfs du tronc

Comprend: Nerf phrénique
Nerf vague

2.BL.07.^.^ Analyse/Évaluation, nerfs du tronc

- Comprend:** Ajustement, fonction/rythme du neurostimulateur (pacemaker du nerf) (pacemaker diaphragmatique), nerfs du tronc (nerf vague intraabdominal et nerf phrénique)
 Évaluation, fonction/rythme du neurostimulateur (pacemaker du nerf) (pacemaker diaphragmatique), nerfs du tronc (nerf vague intraabdominal et nerf phrénique)
 Programmation, neurostimulateur (pacemaker du nerf) (pacemaker diaphragmatique), nerfs du tronc (nerf vague intraabdominal et nerf phrénique)
 Reprogrammation, neurostimulateur (pacemaker du nerf) (pacemaker diaphragmatique), nerfs du tronc (nerf vague intraabdominal et nerf phrénique)
- À l'exclusion de:** Ajustement de la position du neurostimulateur (pacemaker du nerf) à l'intérieur de la poche souscutanée (voir [1.YY.54.^.](#))
 nerf vague, extracrânien (région de la tête et du cou) (voir [2.BB.07.^.](#))
 nerf vague, intracrânien (voir [2.BA.07.^.](#))
 Remplacement d'un générateur d'impulsions ou d'une batterie, neurostimulateur (pacemaker du nerf) (voir [1.YY.54.^.](#))

2.BL.07.JA-DV neurostimulateur (pacemaker du nerf), approche externe

2.BL.70.^.^ Inspection, nerfs du tronc

- Comprend:** Exploration, nerfs du tronc
- À l'exclusion de:** avec destruction concomitante du nerf phrénique (voir [1.BJ.59.^.](#))
 avec destruction ou interruption concomitante (vagotomie) du nerf vague (voir [1.BK.59.^.](#))

2.BL.70.LA approche ouverte

2.BL.71.^.^ Biopsie, nerfs du tronc

- Comprend:** Nerf phrénique
 Nerf vague

2.BL.71.LA approche ouverte

2.BP.^.^.^ Interventions diagnostiques sur les nerfs de la main

- Comprend:** Nerf digital SAI
 Nerf médian
 Nerf médian de la paume
 Nerf radial
 Nerfs de la paume

2.BP.50.^ ^ Étude de la conduction, nerfs de la main

2.BP.50.HA-JA	avec électrodes aiguilles (insertion percutanée)
2.BP.50.HN-JA	avec stimulation répétée par électrodes (insertion percutanée)
	Comprend: Test de la jonction neuromusculaire
2.BP.50.JA-JA	électrodes de surface, application externe

2.BP.70.^ ^ Inspection, nerfs de la main

Comprend: Exploration, nerfs de la main
Inspection, nerfs du doigt [pouce]

À l'exclusion de: avec décompression ou libération concomitante (tissus mous) (voir [1.BP.72.^ ^](#))
Inspection, nerfs de l'avant-bras [autour du coude] (voir [2.BR.70.^ ^](#))

Ne pas utiliser: Lorsque l'exploration s'accompagne d'une biopsie, une libération, une réparation ou une excision avec greffe de nerf. (L'exploration faisant partie intégrante de ces interventions.)

2.BP.70.LA	approche ouverte
------------	------------------

2.BP.71.^ ^ Biopsie, nerfs de la main**L** ²

Numéro de référence	Attribut facultatif ou obligatoire	Description de référence	Type d'attribut	Codes des attributs	Descriptions des attributs
L 2	Facultatif	Bilatéralité (optionnel)	Lieu	B	Bilatéral
				L	Gauche
				R	Droit
				S	Unilatéral (non spécifié si gauche ou droit)

Comprend: Nerf digital SAI
Nerf médian de la paume
Nerfs de la paume

À l'exclusion de: nerfs du bras (voir [2.BR.71.^ ^](#))

2.BP.71.HA	approche percutanée (à l'aiguille)
2.BP.71.LA	approche ouverte

2.BR.^.^ Interventions diagnostiques sur les nerfs du bras

Comprend:

- Canal carpien
- Canal cubital
- Canal de Guyon
- Canal radial
- Nerf axillaire
- Nerf cutané latéral supérieure du bras
- Nerf cutané médial
- Nerf cutané médial de l'avant-bras et du poignet
- Nerf cutané postérieur
- Nerf médian de l'avant-bras et du poignet
- Nerf médian NCA
- Nerf musculocutané NCA
- Nerf radial NCA
- Nerf suprascapulaire

À l'exclusion de:

- Nerf médian (voir [2.BP.^.^](#))
- Nerf médian de la paume (voir [2.BP.^.^](#))
- Nerf radial (voir [2.BP.^.^](#))
- Nerf ulnaire (voir [2.BP.^.^](#))
- Nerfs de la paume (voir [2.BP.^.^](#))

2.BR.25.^.^ Mesure du potentiel (évoqué), nerfs du bras**L** 49

Numéro de référence	Attribut facultatif ou obligatoire	Description de référence	Type d'attribut	Codes des attributs	Descriptions des attributs
L 49	Facultatif	Nerfs	Lieu	C O	Cortical
				S P	Spinal

Comprend:

- Potentiel évoqué somesthésique, nerfs du membre supérieur
- Réponse, potentiel évoqué somesthésique, nerfs du membre supérieur

2.BR.25.JA avec approche externe en vue de l'enregistrement du potentiel évoqué

2.BR.50.^ ^ Étude de la conduction, nerfs du bras**S** ¹ **L** ²

Numéro de référence	Attribut facultatif ou obligatoire	Description de référence	Type d'attribut	Codes des attributs	Descriptions des attributs
S 1	Facultatif	Peropératoire	Situation	I	Peropératoire
L 2	Facultatif	Bilatéralité (optionnel)	Lieu	B	Bilatéral
				L	Gauche
				R	Droit
				S	Unilatéral (non spécifié si gauche ou droit)

2.BR.50.HA-JA avec électrodes aiguilles (insertion percutanée)
 2.BR.50.HN-JA avec stimulation répétée par électrodes (insertion percutanée)
Comprend: Test de la jonction neuromusculaire
 2.BR.50.JA-JA électrodes de surface, application externe

2.BR.70.^ ^ Inspection, nerfs du bras

Comprend: Exploration, nerfs du bras

À l'exclusion de: avec décompression ou libération concomitante (tissus mous) au niveau de l'avant-bras et du poignet (voir [1.BN.72.^ ^](#))
 avec décompression ou libération concomitante (tissus mous) au niveau de la partie supérieure du bras et du coude (voir [1.BM.72.^ ^](#))
 Inspection, nerfs de la main (ou du doigt) (voir [2.BP.70.^ ^](#))

Ne pas utiliser: Lorsque l'exploration s'accompagne d'une biopsie, une libération, une réparation, une excision avec greffe de nerf. (L'exploration faisant partie intégrante de ces interventions.)

2.BR.70.LA approche ouverte

2.BR.71.^.^ Biopsie, nerfs du bras

Comprend:

- Canal carpien
- Canal de Guyon
- Nerf axillaire
- Nerf cutané latéral supérieure du bras
- Nerf cutané médial
- Nerf cutané médial de l'avant-bras et du poignet
- Nerf cutané postérieur
- Nerf médian de l'avant-bras et du poignet
- Nerf musculocutané NCA
- Nerf suprascapulaire

À l'exclusion de: Nerf médian de la paume (voir [2.BP.71.^.](#))
 nerfs de la main (voir [2.BP.71.^.](#))
 Nerfs des doigts (voir [2.BP.71.^.](#))

2.BR.71.HA	approche percutanée (à l'aiguille)
2.BR.71.LA	approche ouverte

2.BS.^.^.^ Interventions diagnostiques sur les nerfs du bassin, de la hanche et de la cuisse (et partie inférieure du tronc)

Comprend:

- Nerf crural
- Nerf crural cutané
- Nerf génitocrural
- Nerf grand sciatique SAI
- Nerf honteux interne
- Nerf ilio-inguinal
- Nerf obturateur
- Plexus hypogastrique inférieur
- Plexus lombaire
- Plexus sacré

À l'exclusion de: Nerf grand sciatique au niveau du péroné, du genou au pied (voir [2.BT.^.^.](#))
 Nerf grand sciatique au niveau du tibia, du genou au pied (voir [2.BT.^.^.](#))
 Nerfs de la jambe, du genou au pied (voir [2.BT.^.^.](#))

2.BS.07.^.^ Analyse/Évaluation, nerfs du bassin, de la hanche et de la cuisse (et partie inférieure du tronc)

Comprend: Ajustement, fonction/rythme du neurostimulateur (pacemaker du nerf), nerfs du bassin, de la hanche et de la cuisse
dispositif de stimulation du nerf sacré (SNS)

Évaluation, fonction/rythme du neurostimulateur (pacemaker du nerf), nerfs du bassin, de la hanche et de la cuisse

Programmation, neurostimulateur (pacemaker du nerf), nerfs du bassin, de la hanche et de la cuisse

Reprogrammation, neurostimulateur (pacemaker du nerf), nerfs du bassin, de la hanche et de la cuisse

À l'exclusion de: Ajustement de la position du neurostimulateur (pacemaker du nerf) à l'intérieur de la poche souscutanée (voir [1.YY.54.^.](#))
Remplacement d'un générateur d'impulsions ou d'une batterie, neurostimulateur (pacemaker du nerf) (voir [1.YY.54.^.](#))

2.BS.07.JA-DV neurostimulateur (pacemaker du nerf), approche externe

2.BS.25.^.^ Mesure du potentiel (évoqué), nerfs du bassin, de la hanche et de la cuisse (et partie inférieure du tronc)

Comprend: Évaluation percutanée nerf (PNE), plexus sacré (nerf)
Potentiel évoqué somesthésique (PES), nerf grand sciatique

2.BS.25.JA avec approche externe en vue de l'enregistrement du potentiel évoqué

2.BS.70.^.^ Inspection, nerfs du bassin, de la hanche et de la cuisse (et partie inférieure du tronc)

Comprend: Exploration, nerfs du bassin, de la hanche et de la cuisse
Inspection, nerf grand sciatique NCA

À l'exclusion de: avec décompression ou libération concomitante (tissus mous) (voir [1.BS.72.^.](#))
Exploration, nerf grand sciatique, au niveau du tibia (voir [2.BU.70.^.](#))

Ne pas utiliser: Lorsque l'exploration s'accompagne d'une biopsie, une libération, une réparation, une excision avec greffe de nerf. (L'exploration faisant partie intégrante de ces interventions.)

2.BS.70.LA approche ouverte

2.BS.71.^.^ Biopsie, nerfs du bassin, de la hanche et de la cuisse (et partie inférieure du tronc)**Comprend:**

Nerf crural
 Nerf crural cutané
 Nerf génitocrural
 Nerf grand sciatique SAI
 Nerf honteux interne
 Nerf ilio-inguinal
 Nerf obturateur
 Plexus hypogastrique inférieur
 Plexus lombaire
 Plexus sacré

À l'exclusion de:

Nerf grand sciatique au niveau du péroné, du genou au pied (voir [2.BT.71.^.^](#))
 Nerf grand sciatique au niveau du tibia, du genou au pied (voir [2.BT.71.^.^](#))
 Nerfs de la jambe, du genou au pied (voir [2.BT.71.^.^](#))

2.BS.71.HA approche percutanée (à l'aiguille)
 2.BS.71.LA approche ouverte

2.BT.^.^.^ Interventions diagnostiques sur les nerfs de la partie inférieure de la jambe**Comprend:**

Canal tarsien
 Nerf péronier NCA
 Nerf saphène externe
 Nerf saphène interne
 Nerf sciatique poplité interne NCA
 Nerfs de la cheville
 Nerfs du genou
 Potentiel évoqué somesthésique, nerfs du membre inférieur
 Réponse, potentiel évoqué somesthésique, nerfs du membre inférieur

À l'exclusion de:

Nerf péronier au niveau de la fesse (voir [2.BS.^.^.^](#))
 Nerf sciatique poplité interne au niveau de la fesse (voir [2.BS.^.^.^](#))

2.BT.25.^.^ Mesure du potentiel (évoqué), nerfs de la partie inférieure de la jambe**S 1 L 49**

Numéro de référence	Attribut facultatif ou obligatoire	Description de référence	Type d'attribut	Codes des attributs	Descriptions des attributs
S 1	Facultatif	Peropératoire	Situation	I	Peropératoire
L 49	Facultatif	Nerfs	Lieu	C O	Cortical
				S P	Spinal

2.BT.25.JA avec approche externe en vue de l'enregistrement du potentiel évoqué

2.BT.50.^ ^ Étude de la conduction, nerfs de la partie inférieure de la jambe**S** ¹ **L** ²

Numéro de référence	Attribut facultatif ou obligatoire	Description de référence	Type d'attribut	Codes des attributs	Descriptions des attributs
S 1	Facultatif	Peropératoire	Situation	I	Peropératoire
L 2	Facultatif	Bilatéralité (optionnel)	Lieu	B	Bilatéral
				L	Gauche
				R	Droit
				S	Unilatéral (non spécifié si gauche ou droit)

Comprend: Test, jonction neuromusculaire, membre inférieur

2.BT.50.HA-JA avec électrodes aiguilles (insertion percutanée)
 2.BT.50.HN-JA avec stimulation répétée par électrodes (insertion percutanée)
Comprend: test de la jonction neuromusculaire
 2.BT.50.JA-JA électrodes de surface (application externe)

2.BT.70.^ ^ Inspection, nerfs de la partie inférieure de la jambe

Comprend: Exploration, nerfs de la partie inférieure de la jambe

À l'exclusion de: avec décompression ou libération concomitante (tissus mous) (voir [1.BT.72.^ ^](#))

2.BT.70.LA approche ouverte

2.BT.71.^.^ Biopsie, nerfs de la partie inférieure de la jambe**L** ²

Numéro de référence	Attribut facultatif ou obligatoire	Description de référence	Type d'attribut	Codes des attributs	Descriptions des attributs
L 2	Facultatif	Bilatéralité (optionnel)	Lieu	B	Bilatéral
				L	Gauche
				R	Droit
				S	Unilatéral (non spécifié si gauche ou droit)

Comprend: Biopsie, canal tarsien
 Biopsie, nerf grand sciatique, au niveau du tibia ou du péroné
 Biopsie, nerf péronier NCA
 Biopsie, nerf saphène externe
 Biopsie, nerf saphène interne
 Biopsie, nerf sciatique poplité interne NCA
 Biopsie, nerf, au niveau de la cheville
 Biopsie, nerf, au niveau du genou

À l'exclusion de: Nerf péronier au niveau de la fesse (voir [2.BS.71.^.](#))
 Nerf sciatique poplité interne au niveau de la fesse (voir [2.BS.71.^.](#))

2.BT.71.HA	approche percutanée (à l'aiguille)
2.BT.71.LA	approche ouverte

2.BU.^.^ Interventions diagnostiques sur les nerfs de la jambe

À l'exclusion de: Nerfs de la partie inférieure de la jambe (voir [2.BT.^.^](#))
 Nerfs de la partie supérieure de la jambe (voir [2.BS.^.^](#))

2.BU.70.^.^ Inspection, nerfs de la jambe

Comprend: Exploration, nerfs de la jambe NCA

Ne pas utiliser: Lorsque l'exploration s'accompagne d'une biopsie, une libération, une réparation ou une excision avec greffe de nerf. (L'exploration faisant partie intégrante de ces interventions.)

2.BU.70.LA	approche ouverte SAI
------------	----------------------

2.BX.^.^ Interventions diagnostiques sur les nerfs périphériques NCA

Comprend: Nerf NCA

2.BX.07.^.^ Analyse/Évaluation, nerfs périphériques NCA

Comprend: Ajustement, fonction/rythme du neurostimulateur (pacemaker du nerf), nerfs périphériques NCA
 Évaluation, fonction/rythme du neurostimulateur (pacemaker du nerf), nerfs périphériques NCA
 Programmation, neurostimulateur (pacemaker du nerf), nerfs périphériques NCA
 Reprogrammation, neurostimulateur (pacemaker du nerf), nerfs périphériques NCA

À l'exclusion de: Ajustement de la position du neurostimulateur (pacemaker du nerf) à l'intérieur de la poche sous-cutanée (voir [1.YY.54.^.](#))
 Ajustement, évaluation, programmation ou reprogrammation du neurostimulateur d'un nerf classé ailleurs (voir Ajustement, neurostimulateur, selon le site)
 Remplacement d'un générateur d'impulsions ou d'une batterie, neurostimulateur (pacemaker du nerf) (voir [1.YY.54.^.](#))

2.BX.07.JA-DV neurostimulateur (pacemaker du nerf), approche externe

2.BX.25.^.^ Mesure du potentiel (évoqué), nerfs périphériques NCA

Comprend: Étude, potentiel évoqué somesthésique, nerfs du tronc
 Potentiel évoqué somesthésique, nerfs périphériques NCA
 Réponse, potentiel évoqué somesthésique, nerfs du tronc

2.BX.25.JA avec approche externe en vue de l'enregistrement du potentiel évoqué

2.BX.50.^.^ Étude de la conduction, nerfs périphériques NCA**S** 1

Numéro de référence	Attribut facultatif ou obligatoire	Description de référence	Type d'attribut	Codes des attributs	Descriptions des attributs
S 1	Facultatif	Peropératoire	Situation	I	Peropératoire

2.BX.50.HA-JA avec électrodes aiguilles (insertion percutanée)
 2.BX.50.HN-JA avec stimulation répétée par électrodes (insertion percutanée)
Comprend: Test de la jonction neuromusculaire
 2.BX.50.JA-JA électrodes de surface, application externe

2.BX.70.^.^ Inspection, nerfs périphériques NCA

Comprend: Exploration, nerf périphérique NCA

À l'exclusion de: avec décompression ou libération concomitante (tissus mous) d'un nerf périphérique NCA (voir [1.BX.72.^.](#))

Ne pas utiliser: Lorsque l'exploration s'accompagne d'une biopsie, une libération, une réparation ou une excision avec greffe de nerf. (L'exploration faisant partie intégrante de ces interventions.)

2.BX.70.LA approche ouverte

2.BX.71.^ ^ Biopsie, nerfs périphériques NCA

Comprend: Biopsie, nerf NCA

2.BX.71.HA	approche percutanée (à l'aiguille)
2.BX.71.LA	approche ouverte

Interventions diagnostiques sur l'oeil et ses annexes (2CC - 2CZ)

2.CC.^^.^^ Interventions diagnostiques sur la cornée

Comprend: Épithélium cornéen
 Membrane de Bowman [membrane] [lame élastique antérieure]
 Membrane de Descemet [lame élastique postérieure], endothélium de la cornée

2.CC.70.^^ Inspection, cornée

L²

Numéro de référence	Attribut facultatif ou obligatoire	Description de référence	Type d'attribut	Codes des attributs	Descriptions des attributs
L 2	Facultatif	Bilatéralité (optionnel)	Lieu	B	Bilatéral
				L	Gauche
				R	Droit
				S	Unilatéral (non spécifié si gauche ou droit)

Comprend: Ophtalmométrie

2.CC.70.FA utilisation d'un biomicroscope oculaire

2.CC.70.FB utilisation d'un kératomètre

Comprend: Kératométrie [par exemple, mesure de la courbure antérieure de la cornée]
 Ophtalmométrie

2.CC.70.FC utilisation d'un photokératoscope

Comprend: Évaluation de l'uniformité et de l'irrégularité de la surface de la cornée

2.CC.70.FD par topographie cornéenne assistée par ordinateur

Comprend: Cartographie cornéenne

2.CC.70.FP utilisation d'un pachymètre

Comprend: avec l'utilisation d'un biomicroscope oculaire ou d'ultrasons

2.CC.70.JD utilisation d'un biomicroscope oculaire à la suite d'une coloration à la fluorescéine

2.CC.71.^.^ Biopsie, cornée**L** ²

Numéro de référence	Attribut facultatif ou obligatoire	Description de référence	Type d'attribut	Codes des attributs	Descriptions des attributs
L 2	Facultatif	Bilatéralité (optionnel)	Lieu	B	Bilatéral
				L	Gauche
				R	Droit
				S	Unilatéral (non spécifié si gauche ou droit)

2.CC.71.JQ par raclage (en vue du prélèvement de cellules)
Comprend: en vue de la préparation et/ou de la culture d'un frottis

2.CC.71.LA approche par incision

2.CD.^.^.^ Interventions diagnostiques sur la sclère

Comprend: Canal scléral [canal de Schlemm]
 Jonction scléro-cornéenne [jonction cornéo-sclérale]
 Limbe [bordure]

2.CD.70.^.^ Inspection, sclère**L** ²

Numéro de référence	Attribut facultatif ou obligatoire	Description de référence	Type d'attribut	Codes des attributs	Descriptions des attributs
L 2	Facultatif	Bilatéralité (optionnel)	Lieu	B	Bilatéral
				L	Gauche
				R	Droit
				S	Unilatéral (non spécifié si gauche ou droit)

2.CD.70.LA approche par incision
Comprend: Sclérotomie exploratrice

2.CD.71.^.^ Biopsie, sclère**L**²

Numéro de référence	Attribut facultatif ou obligatoire	Description de référence	Type d'attribut	Codes des attributs	Descriptions des attributs
L 2	Facultatif	Bilatéralité (optionnel)	Lieu	B	Bilatéral
				L	Gauche
				R	Droit
				S	Unilatéral (non spécifié si gauche ou droit)

2.CD.71.LA approche par incision

2.CG.^.^ Interventions diagnostiques sur le corps ciliaire**2.CG.71.^.^ Biopsie, corps ciliaire****L**²

Numéro de référence	Attribut facultatif ou obligatoire	Description de référence	Type d'attribut	Codes des attributs	Descriptions des attributs
L 2	Facultatif	Bilatéralité (optionnel)	Lieu	B	Bilatéral
				L	Gauche
				R	Droit
				S	Unilatéral (non spécifié si gauche ou droit)

2.CG.71.LA approche par incision

2.CH.^.^ Interventions diagnostiques sur l'iris**Comprend:** Pupille

2.CH.71.^.^ Biopsie, iris**L** 2

Numéro de référence	Attribut facultatif ou obligatoire	Description de référence	Type d'attribut	Codes des attributs	Descriptions des attributs
L 2	Facultatif	Bilatéralité (optionnel)	Lieu	B	Bilatéral
				L	Gauche
				R	Droit
				S	Unilatéral (non spécifié si gauche ou droit)

2.CH.71.LA approche par incision

2.CJ.^.^.^ Interventions diagnostiques sur la chambre antérieure

Comprend: Angle de la chambre antérieure
Segment antérieur
Trabéculum cornéo-scléral

2.CJ.70.^.^ Inspection, chambre antérieure de l'oeil**L** 2

Numéro de référence	Attribut facultatif ou obligatoire	Description de référence	Type d'attribut	Codes des attributs	Descriptions des attributs
L 2	Facultatif	Bilatéralité (optionnel)	Lieu	B	Bilatéral
				L	Gauche
				R	Droit
				S	Unilatéral (non spécifié si gauche ou droit)

2.CJ.70.FA utilisation d'un biomicroscope oculaire
Comprend: Gonioscopie SAI

2.CJ.71.^.^ Biopsie, chambre antérieure de l'oeil**L** ²

Numéro de référence	Attribut facultatif ou obligatoire	Description de référence	Type d'attribut	Codes des attributs	Descriptions des attributs
L 2	Facultatif	Bilatéralité (optionnel)	Lieu	B	Bilatéral
				L	Gauche
				R	Droit
				S	Unilatéral (non spécifié si gauche ou droit)

2.CJ.71.HA par aspiration à l'aiguille
Comprend: Aspiration à l'aiguille, chambre antérieure de l'oeil
 Biopsie par aspiration, chambre antérieure de l'oeil

2.CM.^.^.^ Interventions diagnostiques sur le corps vitré**2.CM.71.^.^ Biopsie, corps vitré****L** ²

Numéro de référence	Attribut facultatif ou obligatoire	Description de référence	Type d'attribut	Codes des attributs	Descriptions des attributs
L 2	Facultatif	Bilatéralité (optionnel)	Lieu	B	Bilatéral
				L	Gauche
				R	Droit
				S	Unilatéral (non spécifié si gauche ou droit)

2.CM.71.HA par aspiration à l'aiguille
Comprend: Aspiration à l'aiguille, vitréenne
 Biopsie par aspiration, vitréenne

2.CN.^.^ Interventions diagnostiques sur la rétine**2.CN.24.^.^ Mesure électrophysiologique, rétine****L**²

Numéro de référence	Attribut facultatif ou obligatoire	Description de référence	Type d'attribut	Codes des attributs	Descriptions des attributs
L 2	Facultatif	Bilatéralité (optionnel)	Lieu	B	Bilatéral
				L	Gauche
				R	Droit
				S	Unilatéral (non spécifié si gauche ou droit)

Comprend: Électrorétinographie (ERG)

2.CN.24.JA-GX utilisation d'un dispositif externe NCA

2.CN.71.^.^ Biopsie, rétine**L**²

Numéro de référence	Attribut facultatif ou obligatoire	Description de référence	Type d'attribut	Codes des attributs	Descriptions des attributs
L 2	Facultatif	Bilatéralité (optionnel)	Lieu	B	Bilatéral
				L	Gauche
				R	Droit
				S	Unilatéral (non spécifié si gauche ou droit)

2.CN.71.DA approche endoscopique
Comprend: avec vitrectomie**2.CP.^.^ Interventions diagnostiques sur les tissus mous de l'orbite et du globe oculaire****Comprend:** Fascia de l'oeil
Globe oculaire SAI
Tissus mous de l'orbite**À l'exclusion de:** Os de la face (voir [2.EA.^.^](#))
Os des cavités des fosses nasales (voir [2.EY.^.^](#))
Os palatin (voir [2.FB.^.^](#))

2.CP.70.^ Inspection, tissus mous de l'orbite et du globe oculaire**L** 2

Numéro de référence	Attribut facultatif ou obligatoire	Description de référence	Type d'attribut	Codes des attributs	Descriptions des attributs
L 2	Facultatif	Bilatéralité (optionnel)	Lieu	B	Bilatéral
				L	Gauche
				R	Droit
				S	Unilatéral (non spécifié si gauche ou droit)

2.CP.70.DA approche endoscopique

2.CP.70.LA approche ouverte

2.CP.71.^ Biopsie, tissus mous de l'orbite et du globe oculaire**L** 2

Numéro de référence	Attribut facultatif ou obligatoire	Description de référence	Type d'attribut	Codes des attributs	Descriptions des attributs
L 2	Facultatif	Bilatéralité (optionnel)	Lieu	B	Bilatéral
				L	Gauche
				R	Droit
				S	Unilatéral (non spécifié si gauche ou droit)

À l'exclusion de: muscles et tendons oculaires (voir [2.CQ.71.^](#))

2.CP.71.DA approche endoscopique

2.CP.71.HA par aspiration à l'aiguille

Comprend: Aspiration à l'aiguille, orbite ou globe oculaire NCA
Biopsie par aspiration, orbite ou globe oculaire NCA

2.CP.71.LA approche ouverte

2.CQ.^.^ Interventions diagnostiques sur les muscles et tendons oculaires**2.CQ.24.^.^ Mesure électrophysiologique, muscles ou tendons oculaires****L**²

Numéro de référence	Attribut facultatif ou obligatoire	Description de référence	Type d'attribut	Codes des attributs	Descriptions des attributs
L 2	Facultatif	Bilatéralité (optionnel)	Lieu	B	Bilatéral
				L	Gauche
				R	Droit
				S	Unilatéral (non spécifié si gauche ou droit)

Comprend: Électromyographie (EMG), muscles oculaires
Oculo-électromyographie

2.CQ.24.HA-JA avec électrodes aiguilles (insertion percutanée)
2.CQ.24.JA-JA électrodes de surface, application externe

2.CQ.71.^.^ Biopsie, muscles ou tendons oculaires**L**²

Numéro de référence	Attribut facultatif ou obligatoire	Description de référence	Type d'attribut	Codes des attributs	Descriptions des attributs
L 2	Facultatif	Bilatéralité (optionnel)	Lieu	B	Bilatéral
				L	Gauche
				R	Droit
				S	Unilatéral (non spécifié si gauche ou droit)

2.CQ.71.HA approche percutanée (à l'aiguille)
2.CQ.71.LA approche par incision

2.CS.^.^ Interventions diagnostiques sur la conjonctive

Comprend: Intérieur de la paupière

2.CS.71.^.^ Biopsie, conjonctive**L** ²

Numéro de référence	Attribut facultatif ou obligatoire	Description de référence	Type d'attribut	Codes des attributs	Descriptions des attributs
L 2	Facultatif	Bilatéralité (optionnel)	Lieu	B	Bilatéral
				L	Gauche
				R	Droit
				S	Unilatéral (non spécifié si gauche ou droit)

2.CS.71.JQ par raclage (en vue du prélèvement de cellules)
Comprend: en vue de la préparation et/ou de la culture d'un frottis

2.CS.71.LA approche par incision

2.CU.^.^.^ Interventions diagnostiques sur l'appareil lacrymal

Comprend:

- Canal lacrymonasal
- Canalicules lacrymo-nasaux
- Canaux lacrymaux
- Glande lacrymale
- Point lacrymo-nasal
- Sac lacrymal
- Sac lacrymo-nasal

2.CU.07.^.^ Analyse/Évaluation, appareil lacrymal**L** ²

Numéro de référence	Attribut facultatif ou obligatoire	Description de référence	Type d'attribut	Codes des attributs	Descriptions des attributs
L 2	Facultatif	Bilatéralité (optionnel)	Lieu	B	Bilatéral
				L	Gauche
				R	Droit
				S	Unilatéral (non spécifié si gauche ou droit)

Comprend: Analyse, drainage lacrymal
 Analyse, sécrétion des larmes
 Évaluation, appareil lacrymal (sécrétion des larmes et drainage lacrymal)
 Test de Schirmer, pour drainage lacrymal
 Test, Jones, pour sécrétion des larmes

2.CU.07.ET pour la sécrétion des larmes [par exemple, test de Schirmer]
 2.CU.07.EU pour le drainage lacrymal après instillation de fluorescéine dans le sac conjonctival [par exemple, test de Jones I]
 2.CU.07.EV pour le drainage lacrymal à la suite de l'instillation d'eau ou d'une solution saline après dilatation des points lacrymaux [par exemple, test de Jones II]

2.CU.71.^.^ Biopsie, appareil lacrymal

L ²

Numéro de référence	Attribut facultatif ou obligatoire	Description de référence	Type d'attribut	Codes des attributs	Descriptions des attributs
L 2	Facultatif	Bilatéralité (optionnel)	Lieu	B	Bilatéral
				L	Gauche
				R	Droit
				S	Unilatéral (non spécifié si gauche ou droit)

Comprend: Biopsie des glandes et des voies lacrymales

2.CU.71.LA approche par incision

2.CX.^.^.^ Interventions diagnostiques sur la paupière

Comprend: Bride épicanthique
 Canthus
 Cils palpébraux
 Follicules ciliaires
 Glandes de Meibomius
 Paupière inférieure
 Paupière supérieure
 Paupière supérieure avec paupière inférieure
 Peau de la paupière
 Rétracteurs des paupières [muscle de Müller] et fascia capsulo-palpébrale
 Tarse palpébral

À l'exclusion de: Intérieur de la paupière (voir [2.CS.^.^](#))
 Sourcil (voir [2.YB.^.^](#))

2.CX.70.^.^ Inspection, paupière**L** ²

Numéro de référence	Attribut facultatif ou obligatoire	Description de référence	Type d'attribut	Codes des attributs	Descriptions des attributs
L 2	Facultatif	Bilatéralité (optionnel)	Lieu	B	Bilatéral
				L	Gauche
				R	Droit
				S	Unilatéral (non spécifié si gauche ou droit)

À l'exclusion de: faisant partie de l'examen général des yeux (voir [2.CZ.02.^.^](#))

2.CX.70.FA utilisation d'un biomicroscope oculaire à la suite d'une éversion de la paupière

2.CX.71.^.^ Biopsie, paupière**L** ²

Numéro de référence	Attribut facultatif ou obligatoire	Description de référence	Type d'attribut	Codes des attributs	Descriptions des attributs
L 2	Facultatif	Bilatéralité (optionnel)	Lieu	B	Bilatéral
				L	Gauche
				R	Droit
				S	Unilatéral (non spécifié si gauche ou droit)

2.CX.71.LA approche par incision

2.CZ.^.^.^ Interventions diagnostiques sur l'oeil NCA

Comprend: Cristallin
Globe oculaire et structure environnante
Orbite [oeil éviscéré]

À l'exclusion de: Tissus mous de l'orbite et du globe oculaire NCA (voir [2.CP.^.^.^](#))

2.CZ.02.^ ^ Évaluation (examen), oeil NCA**S** 21 **L** 2 **E** 47

Numéro de référence	Attribut facultatif ou obligatoire	Description de référence	Type d'attribut	Codes des attributs	Descriptions des attributs
S 21	Facultatif	Diagnostic - situation 2	Situation	N	Initial (évaluation)
				P	Examen de routine
				Z	Autre NCA
L 2	Facultatif	Bilatéralité (optionnel)	Lieu	B	Bilatéral
				L	Gauche
				R	Droit
				S	Unilatéral (non spécifié si gauche ou droit)
E 47	Facultatif	Profondeur de l'Évaluation	Étendue	N B	Brève
				N I	Intermédiaire
				N X	Extensive/compréhensive

Comprend: Examen, oeil**À l'exclusion de:** Épreuves de perception des couleurs (voir [2.CZ.08.^ ^](#))
Test de dépistage des troubles visuels (voir [2.CZ.08.^ ^](#))

2.CZ.02.ZZ utilisation d'une technique NCA

Comprend: pour un dispositif de correction visuelle**2.CZ.08.^ ^ Test, oeil NCA****L** 2 **E** 47

Numéro de référence	Attribut facultatif ou obligatoire	Description de référence	Type d'attribut	Codes des attributs	Descriptions des attributs
L 2	Facultatif	Bilatéralité (optionnel)	Lieu	B	Bilatéral
				L	Gauche
				R	Droit
				S	Unilatéral (non spécifié si gauche ou droit)
E 47	Facultatif	Profondeur de l'Évaluation	Étendue	N B	Brève
				N I	Intermédiaire
				N X	Extensive/compréhensive

Comprend: Dépistage, troubles de la vision
Épreuves, perception des couleurs
Étude, champ visuel (périmétrie)
Test, champ visuel
Test, périmètre de Goldmann

À l'exclusion de: Examen oculaire: ophtalmoscopie, biomicroscopie oculaire, tonométrie de dépistage, test d'équilibre des yeux et examen externe des annexes de l'oeil (voir [2.CZ.02.^^](#))

2.CZ.08.AK	épreuves (étendues) de perception des couleurs (par exemple, utilisation d'un anomaloscope)
2.CZ.08.AL	test de l'adaptation à l'obscurité (par exemple, utilisation d'un adaptomètre de Goldman)
2.CZ.08.AM	test des performances visuelles après un éblouissement
2.CZ.08.AN	test de sensibilité au contraste
2.CZ.08.AP	test du potentiel visuel
2.CZ.08.AQ	test de perte de l'acuité visuelle fonctionnelle
2.CZ.08.ZZ	tout autre motif NCA

2.CZ.20.^^ Mesure de la taille, oeil NCA

L ²

Numéro de référence	Attribut facultatif ou obligatoire	Description de référence	Type d'attribut	Codes des attributs	Descriptions des attributs
L 2	Facultatif	Bilatéralité (optionnel)	Lieu	B	Bilatéral
				L	Gauche
				R	Droit
				S	Unilatéral (non spécifié si gauche ou droit)

Comprend: Exophtalmométrie

Note: Implique la mesure de l'importance de la protrusion du globe oculaire de son orbite.

2.CZ.20.JA-GX utilisation d'un dispositif NCA (par exemple, exophtalmomètre)

2.CZ.24.^^ Mesure électrophysiologique, oeil NCA

L ²

Numéro de référence	Attribut facultatif ou obligatoire	Description de référence	Type d'attribut	Codes des attributs	Descriptions des attributs
L 2	Facultatif	Bilatéralité (optionnel)	Lieu	B	Bilatéral
				L	Gauche
				R	Droit
				S	Unilatéral (non spécifié si gauche ou droit)

Comprend: Électronystagmographie (ENG)
Électrooculographie (EOG)
Évaluation, oculomotrice

À l'exclusion de: avec étude du sommeil (voir [2.AN.59.^^](#))

Note: Peut impliquer les tests de saccade, de fixation, de mouvement de poursuite, de mouvement opto-cinétique, et du fauteuil tournant/de torsion avec ou sans études vestibulaires [oreille]. Une irrigation du conduit auditif peut être nécessaire.

2.CZ.24.XD sans stimulation calorique ou SAI
2.CZ.24.XH avec stimulation calorique

2.CZ.25.^^ Mesure du potentiel (évoqué), oeil NCA

L²

Numéro de référence	Attribut facultatif ou obligatoire	Description de référence	Type d'attribut	Codes des attributs	Descriptions des attributs
L 2	Facultatif	Bilatéralité (optionnel)	Lieu	B	Bilatéral
				L	Gauche
				R	Droit
				S	Unilatéral (non spécifié si gauche ou droit)

Comprend: Étude, potentiel visuel évoqué (PEV) (champ complet, moitié du champ et stimulation intermittente)
PEV
PEV, cortical
Potentiel évoqué visuel (PEV)

2.CZ.25.XH avec stimulation lumineuse

2.CZ.28.^^ Mesure de la pression, oeil NCA

L²

Numéro de référence	Attribut facultatif ou obligatoire	Description de référence	Type d'attribut	Codes des attributs	Descriptions des attributs
L 2	Facultatif	Bilatéralité (optionnel)	Lieu	B	Bilatéral
				L	Gauche
				R	Droit
				S	Unilatéral (non spécifié si gauche ou droit)

Comprend: Ophtalmodynamométrie
Tonométrie, oeil

À l'exclusion de: Tonométrie de dépistage (bouffée d'air) effectuée lors de l'examen général des yeux (voir [2.CZ.02.^^](#))

Note: Implique l'évaluation du flux sanguin après l'application d'une pression sur la sclère ou la mesure de la pression intraoculaire produite par l'application constante d'un poids connu.

2.CZ.28.JA-PL	par application externe d'un dispositif de mesure de la pression (sur la sclère)
2.CZ.28.JA-PQ	par application externe d'un tonomètre à aplanation et indentation [par exemple, tonomètre de Goldman]
2.CZ.28.JA-PR	par application externe d'un tonomètre à main (par exemple, tonomètre de Schiotz)
2.CZ.28.XK	avec tests de provocation (de glaucome)

2.CZ.58.^^ Étude de fonction, oeil NCA

Comprend: Étude, motilité oculaire

À l'exclusion de: Test d'équilibre des yeux effectué lors d'un examen oculaire (voir [2.CZ.02.^^](#))

2.CZ.58.AR	test du réflexe à la lumière
2.CZ.58.AS	test de l'écran (intermittent)
2.CZ.58.AT	avec test des mouvements extraoculaires

2.CZ.70.^^ Inspection, oeil NCA

L²

Numéro de référence	Attribut facultatif ou obligatoire	Description de référence	Type d'attribut	Codes des attributs	Descriptions des attributs
L 2	Facultatif	Bilatéralité (optionnel)	Lieu	B	Bilatéral
				L	Gauche
				R	Droit
				S	Unilatéral (non spécifié si gauche ou droit)

Comprend: Angioscopie à la fluorescéine de l'oeil
Examen du fond de l'oeil
Ophtalmoscopie

À l'exclusion de: Examen de l'oeil (voir [2.CZ.02.^^](#))
faisant partie de l'examen général des yeux (voir [2.CZ.02.^^](#))

2.CZ.70.JA-JB	utilisation d'un ophtalmoscope
2.CZ.70.JA-JC	utilisation d'un ophtalmoscope laser
2.CZ.70.JA-JD	utilisation d'un ophtalmoscope, après l'injection intraveineuse d'un colorant fluorescent (angiographie)
2.CZ.70.JA-JE	utilisation d'un ophtalmoscope laser, après l'injection intraveineuse d'un colorant fluorescent

Interventions diagnostiques sur l'oreille et l'apophyse mastoïde (2DA - 2DZ)

Interventions diagnostiques sur l'oreille externe (2DA - 2DE)

2.DA.^^.^^ Interventions diagnostiques sur l'oreille externe NCA

Comprend: Cartilage de l'oreille [hélix, fossette triangulaire du pavillon, fossette de l'anthélix, conque, tragus, antitragus, anthélix]
Pavillon
Pavillon de l'oreille

À l'exclusion de: Lobe de l'oreille (voir [2.YC.^^.^^](#))
Peau de l'oreille externe (voir [2.YC.^^.^^](#))

2.DA.20.^^ Mesure de la taille, oreille externe NCA

L²

Numéro de référence	Attribut facultatif ou obligatoire	Description de référence	Type d'attribut	Codes des attributs	Descriptions des attributs
L 2	Facultatif	Bilatéralité (optionnel)	Lieu	B	Bilatéral
				L	Gauche
				R	Droit
				S	Unilatéral (non spécifié si gauche ou droit)

Note: Implique la mesure de la taille de l'oreille [du pavillon], notamment sa hauteur, sa largeur, son écart, etc.

2.DA.20.ZZ utilisation d'une technique NCA

2.DA.71.^^ Biopsie, oreille externe NCA

L²

Numéro de référence	Attribut facultatif ou obligatoire	Description de référence	Type d'attribut	Codes des attributs	Descriptions des attributs
L 2	Facultatif	Bilatéralité (optionnel)	Lieu	B	Bilatéral
				L	Gauche
				R	Droit
				S	Unilatéral (non spécifié si gauche ou droit)

Comprend: Biopsie, pavillon

2.DA.71.LA approche par incision

2.DE.^.^ Interventions diagnostiques sur le méat auditif externe**Comprend:** Conduit auditif externe**2.DE.70.^.^ Inspection, méat auditif externe****L** ²

Numéro de référence	Attribut facultatif ou obligatoire	Description de référence	Type d'attribut	Codes des attributs	Descriptions des attributs
L 2	Facultatif	Bilatéralité (optionnel)	Lieu	B	Bilatéral
				L	Gauche
				R	Droit
				S	Unilatéral (non spécifié si gauche ou droit)

Comprend: Inspection, conduit auditif
Otoscopie**À l'exclusion de:** faisant partie de l'examen général de l'audition (voir [2.DZ.02.^.](#))

2.DE.70.CA approche par voie naturelle

2.DE.71.^.^ Biopsie, méat auditif externe**L** ²

Numéro de référence	Attribut facultatif ou obligatoire	Description de référence	Type d'attribut	Codes des attributs	Descriptions des attributs
L 2	Facultatif	Bilatéralité (optionnel)	Lieu	B	Bilatéral
				L	Gauche
				R	Droit
				S	Unilatéral (non spécifié si gauche ou droit)

2.DE.71.LA approche par incision

Interventions diagnostiques sur l'oreille moyenne [caisse du tympan] (2DF - 2DL)

2.DF.^^.^^ Interventions diagnostiques sur la membrane tympanique

Comprend: Caisse du tympan
Repli de la corde du tympan

2.DF.23.^^ Mesure des ondes sonores, membrane tympanique

L²

Numéro de référence	Attribut facultatif ou obligatoire	Description de référence	Type d'attribut	Codes des attributs	Descriptions des attributs
L 2	Facultatif	Bilatéralité (optionnel)	Lieu	B	Bilatéral
				L	Gauche
				R	Droit
				S	Unilatéral (non spécifié si gauche ou droit)

Comprend: Test, impédance/émittance, membrane tympanique
Tympanométrie

Note: Implique la mesure indirecte de la mobilité et de l'impédance de la membrane tympanique, effectuée en soumettant le conduit auditif externe à une pression d'air.

2.DF.23.ZZ utilisation d'une technique NCA

2.DF.71.^^ Biopsie, membrane tympanique

L²

Numéro de référence	Attribut facultatif ou obligatoire	Description de référence	Type d'attribut	Codes des attributs	Descriptions des attributs
L 2	Facultatif	Bilatéralité (optionnel)	Lieu	B	Bilatéral
				L	Gauche
				R	Droit
				S	Unilatéral (non spécifié si gauche ou droit)

2.DF.71.LA approche ouverte

2.DJ.^^.^^ Interventions diagnostiques sur la trompe d'Eustache

Comprend: Trompe auditive

2.DJ.71.^.^ Biopsie, trompe d'Eustache**L** ²

Numéro de référence	Attribut facultatif ou obligatoire	Description de référence	Type d'attribut	Codes des attributs	Descriptions des attributs
L 2	Facultatif	Bilatéralité (optionnel)	Lieu	B	Bilatéral
				L	Gauche
				R	Droit
				S	Unilatéral (non spécifié si gauche ou droit)

2.DJ.71.LA approche ouverte

2.DK.^.^.^ Interventions diagnostiques sur l'oreille moyenne**Comprend:**

Attique
 Caisse du tympan (avec son contenu)
 Cavité tympano-mastoïdienne (avec son contenu)
 Chaîne des osselets NCA
 Oreille moyenne SAI

À l'exclusion de:

Apophyse mastoïde uniquement (voir [2.DL.^.^](#))
 Membrane tympanique [tympan] uniquement (voir [2.DF.^.^](#))

2.DK.70.^.^ Inspection, oreille moyenne**L** ²

Numéro de référence	Attribut facultatif ou obligatoire	Description de référence	Type d'attribut	Codes des attributs	Descriptions des attributs
L 2	Facultatif	Bilatéralité (optionnel)	Lieu	B	Bilatéral
				L	Gauche
				R	Droit
				S	Unilatéral (non spécifié si gauche ou droit)

Comprend:

Inspection, membrane tympanique
 par incision rétro-auriculaire ou du conduit auditif [intra-auriculaire]
 Tympanotomie avec élévation du lambeau tympanoméatal

2.DK.70.LA approche ouverte

2.DK.71.^.^ Biopsie, oreille moyenne**L** ²

Numéro de référence	Attribut facultatif ou obligatoire	Description de référence	Type d'attribut	Codes des attributs	Descriptions des attributs
L 2	Facultatif	Bilatéralité (optionnel)	Lieu	B	Bilatéral
				L	Gauche
				R	Droit
				S	Unilatéral (non spécifié si gauche ou droit)

2.DK.71.LA approche par incision [dans la membrane tympanique]

2.DL.^.^.^ Interventions diagnostiques sur l'apophyse mastoïde

Comprend:

- Apophyse mastoïde
- Cellules mastoïdiennes pétreuses
- Mastoïde
- Partie mastoïdienne de l'os temporal
- Pointe du rocher

2.DL.70.^.^ Inspection, apophyse mastoïde**L** ²

Numéro de référence	Attribut facultatif ou obligatoire	Description de référence	Type d'attribut	Codes des attributs	Descriptions des attributs
L 2	Facultatif	Bilatéralité (optionnel)	Lieu	B	Bilatéral
				L	Gauche
				R	Droit
				S	Unilatéral (non spécifié si gauche ou droit)

2.DL.70.LA approche par incision (par exemple, mastoïdotomie, incision trans tympanique ou intra auriculaire)

2.DL.71.^ ^ Biopsie, apophyse mastoïde**L** ²

Numéro de référence	Attribut facultatif ou obligatoire	Description de référence	Type d'attribut	Codes des attributs	Descriptions des attributs
L 2	Facultatif	Bilatéralité (optionnel)	Lieu	B	Bilatéral
				L	Gauche
				R	Droit
				S	Unilatéral (non spécifié si gauche ou droit)

2.DL.71.LA approche par incision (par exemple, mastoïdotomie, incision trans tympanique ou intra auriculaire)

Interventions diagnostiques sur l'oreille interne (2DM - 2DZ)

2.DM.^^.^^ Interventions diagnostiques sur la cochlée

2.DM.24.^^ Mesure électrophysiologique, cochlée

L²

Numéro de référence	Attribut facultatif ou obligatoire	Description de référence	Type d'attribut	Codes des attributs	Descriptions des attributs
L 2	Facultatif	Bilatéralité (optionnel)	Lieu	B	Bilatéral
				L	Gauche
				R	Droit
				S	Unilatéral (non spécifié si gauche ou droit)

Comprend: Électrocochléographie

À l'exclusion de: Potentiel évoqué auditif (voir [2.DZ.25.^^](#))

Note: Implique la mesure de l'activité électrique de la cochlée lors d'une stimulation sonore.

2.DM.24.ZZ utilisation d'une technique NCA

2.DR.^^.^^ Interventions diagnostiques sur l'oreille interne NCA

Comprend:

- Appareil vestibulaire
- Canaux semi-circulaires
- Conduits semi-circulaires
- Fenêtre ovale
- Fenêtre ronde
- Labyrinthe membraneux
- Labyrinthe osseux
- Labyrinthe SAI
- Oreille interne SAI
- Vestibule

À l'exclusion de:

- Cochlée uniquement (voir [2.DM.^^.^^](#))
- Nerf vestibulaire (voir [2.BD.^^.^^](#))
- Trompe d'Eustache (voir [2.DJ.^^.^^](#))

2.DR.08.^.^ Test, oreille interne NCA**Comprend:** Épreuve de vertige SAI

2.DR.08.JH par technique manuelle

Comprend: Épreuve de provocation, stimulation vestibulaire
Manoeuvre d'Hallpike
Manoeuvre de Barany

2.DR.08.ZZ utilisation d'une technique NCA

2.DZ.^.^ Interventions diagnostiques sur l'oreille NCA**2.DZ.02.^.^ Évaluation (examen), oreille NCA****E** 25

Numéro de référence	Attribut facultatif ou obligatoire	Description de référence	Type d'attribut	Codes des attributs	Descriptions des attributs
E 25	Facultatif	Paramètre de temps 1	Étendue	C M	Complète
				L T	Limité (bref)

Comprend: Examen, fonction auditive
Examen, otoscopique
Test, diapason**À l'exclusion de:** Audiométrie (voir [2.DZ.50.^.](#))
Test de provocation par stimulation vestibulaire (pour les vertiges) (voir [2.DR.08.^.](#))
Test du potentiel évoqué auditif (voir [2.DZ.25.^.](#))**Note:** Vise à déterminer l'état de la fonction auditive au moyen de diverses méthodes telles que l'examen phonétique à voix chuchotée, l'examen otoscopique, test du diapason et latéralisation de Weber.

2.DZ.02.ZZ utilisation d'une technique NCA

2.DZ.25.^.^ Mesure du potentiel (évoqué), oreille NCA**L** 2

Numéro de référence	Attribut facultatif ou obligatoire	Description de référence	Type d'attribut	Codes des attributs	Descriptions des attributs
L 2	Facultatif	Bilatéralité (optionnel)	Lieu	B	Bilatéral
				L	Gauche
				R	Droit
				S	Unilatéral (non spécifié si gauche ou droit)

Comprend: Audiométrie (cortex ou tronc cérébral), potentiel évoqué
Réponse, potentiel évoqué auditif (PEA)

À l'exclusion de: Électrocochléographie (voir [2.DM.24.^^](#))

2.DZ.25.XH avec stimulation sonore

2.DZ.29.^^ Autres mesures NCA, oreille NCA

L²

Numéro de référence	Attribut facultatif ou obligatoire	Description de référence	Type d'attribut	Codes des attributs	Descriptions des attributs
L 2	Facultatif	Bilatéralité (optionnel)	Lieu	B	Bilatéral
				L	Gauche
				R	Droit
				S	Unilatéral (non spécifié si gauche ou droit)

Comprend: Enregistrement, oto-émissions
Évaluation de la trompe d'Eustache
Test, réflexe auditif

Note: Implique la mesure du seuil du réflexe auditif, effectuée en testant la contraction des muscles de l'étrier en réponse au son.

2.DZ.29.ZZ utilisation d'une technique NCA

2.DZ.50.^^ Étude de la conduction, oreille NCA

Comprend: Audiométrie

À l'exclusion de: Potentiel évoqué auditif (voir [2.DZ.25.^^](#))

2.DZ.50.YA	audiométrie tonale liminaire avec conduction aérienne uniquement
2.DZ.50.YB	audiométrie tonale liminaire avec conductions aérienne et osseuse
2.DZ.50.YC	techniques combinées (par exemple, audiométrie tonale liminaire avec seuil d'intelligibilité et reconnaissance des mots)
2.DZ.50.YD	audiométrie tonale liminaire, épreuve de Fowler
2.DZ.50.YE	test de décroissance de l'audiométrie tonale liminaire
2.DZ.50.YF	épreuve de Stenger (audiométrie tonale liminaire ou test d'intelligibilité)
2.DZ.50.YG	seuil d'intelligibilité uniquement
2.DZ.50.YH	seuil d'intelligibilité et reconnaissance des mots
2.DZ.50.YJ	épreuve de rétroaction auditive différée
2.DZ.50.YK	épreuve du langage filtré
2.DZ.50.YL	audiométrie par renforcement visuel
2.DZ.50.YM	autre test de reconnaissance des mots
2.DZ.50.ZZ	utilisation d'une technique NCA

Interventions diagnostiques sur la région bucco-faciale (2EA - 2FY)

Interventions diagnostiques sur les tissus musculo-squelettiques de la tête et des fosses nasales (2EA - 2EY)

2.EA.^^.^^ Interventions diagnostiques sur le crâne

Comprend:	Base du crâne Crâne SAI Os frontal, pariétal, temporal, occipital Suture ou ligament du crâne
À l'exclusion de:	Apophyse zygomatique (voir 2.EB.^^.^^) Mandibule (voir 2.EE.^^.^^) Maxillaire (voir 2.ED.^^.^^) Os des cavités des fosses nasales (voir 2.EY.^^.^^) Os malaire (voir 2.EB.^^.^^)

2.EA.20.^^ Mesure de la taille, crâne

Comprend:	Mesure [circonférence], crâne
2.EA.20.ZZ	par technique manuelle externe

2.EA.70.^^ Inspection, crâne

Comprend:	Examen, crâne
2.EA.70.JA	par technique manuelle externe (p. ex., toucher)
2.EA.70.JB	utilisation d'une source lumineuse (p. ex., transillumination du crâne d'un nouveau-né)

2.EA.71.^^ Biopsie, crâne

2.EA.71.HA	approche percutanée (à l'aiguille)
2.EA.71.LA	approche ouverte

2.EB.^^.^^ Interventions diagnostiques sur l'apophyse zygomatique

Comprend:	Arcade(s) zygomatique(s) Os de la face SAI Os malaire
------------------	---

2.EB.71.^.^ Biopsie, apophyse zygomatique**Comprend:** Biopsie, arcades zygomatiques

2.EB.71.LA approche ouverte

2.ED.^.^.^ Interventions diagnostiques sur le maxillaire**Comprend:** Processus alvéolaire [crête, arcade]**2.ED.71.^.^ Biopsie, maxillaire**

2.ED.71.LA approche ouverte

2.EE.^.^.^ Interventions diagnostiques sur la mandibule

À l'exclusion de: Apophyse coronoïde de la mandibule uniquement (voir [2.EL.^.^.^](#))
 Bord alvéolaire [crête, arcade] de la mandibule uniquement (voir [2.EN.^.^.^](#))
 Condyle de la mâchoire inférieure uniquement (voir [2.EL.^.^.^](#))

2.EE.71.^.^ Biopsie, mandibule

2.EE.71.LA approche ouverte

2.EL.^.^.^ Interventions diagnostiques sur l'articulation temporo-mandibulaire [ATM]

Comprend: Apophyse coronoïde de la mandibule (uniquement)
 Bourse
 Capsule articulaire
 Condyle mandibulaire (uniquement)
 Disque articulaire
 Ligament
 Membrane synoviale [cavité]
 Ménisque

2.EL.08.^.^ Test, articulation temporomandibulaire [ATM]

Comprend: Test, amplitude des mouvements, articulation temporo-mandibulaire

À l'exclusion de: Exercices d'amplitude des mouvements (avec test), ATM (voir [1.EL.02.^.^](#))

2.EL.08.ZZ utilisation d'une technique NCA

2.EL.70.^.^ Inspection, articulation temporomandibulaire [ATM]**L²**

Numéro de référence	Attribut facultatif ou obligatoire	Description de référence	Type d'attribut	Codes des attributs	Descriptions des attributs
L 2	Facultatif	Bilatéralité (optionnel)	Lieu	B	Bilatéral
				L	Gauche
				R	Droit
				S	Unilatéral (non spécifié si gauche ou droit)

2.EL.70.DA approche endoscopique

2.EL.70.LA approche ouverte

2.EL.71.^.^ Biopsie, articulation temporomandibulaire [ATM]**L²**

Numéro de référence	Attribut facultatif ou obligatoire	Description de référence	Type d'attribut	Codes des attributs	Descriptions des attributs
L 2	Facultatif	Bilatéralité (optionnel)	Lieu	B	Bilatéral
				L	Gauche
				R	Droit
				S	Unilatéral (non spécifié si gauche ou droit)

Comprend: Aspiration du liquide synovial à des fins diagnostiques

2.EL.71.DA approche endoscopique

2.EL.71.HA approche percutanée (à l'aiguille)

2.EL.71.LA approche ouverte

2.EN.^.^.^ Interventions diagnostiques sur la crête alvéolaire mandibulaire

Comprend: Arcade
Bord alvéolaire de la mâchoire inférieure (mandibule)

2.EN.71.^.^ Biopsie, crête alvéolaire mandibulaire

2.EN.71.LA approche ouverte

2.EP.^.^.^ Interventions diagnostiques sur les muscles de la tête et du cou

Comprend: Fascia de la tête et du cou: muscle temporal, muscle bucco-pharyngien, glande parotide et muscle masséter
 Muscles de la face
 Muscles de la tête: occipito-frontal, ptérygoïdien, temporal, temporo-pariétal, grand zygomatique et petit zygomatique
 Muscles du cou: muscle buccinateur, muscle crico-thyroïdien, muscle digastrique, muscle genio-hyoïdien, muscle mylo-hyoïdien, muscle omo-hyoïdien, muscle peaucier du cou, muscle ptérygoïdien, muscle scalène, muscle sterno-cleïdo-mastoïdien, muscle sterno-hyoïdien, muscle thyro-hyoïdien

À l'exclusion de: Muscles de l'oeil (voir [2.CQ.^.^](#))
 Muscles de la langue (voir [2.FJ.^.^](#))

2.EP.08.^.^ Test, muscles de la tête et du cou**Comprend:** Test, muscles de la face

2.EP.08.ZZ utilisation d'une technique NCA

2.EP.24.^.^ Mesure électrophysiologique, muscles de la tête et du cou**S**¹

Numéro de référence	Attribut facultatif ou obligatoire	Description de référence	Type d'attribut	Codes des attributs	Descriptions des attributs
S 1	Facultatif	Peropératoire	Situation	I	Peropératoire

Comprend: Électromyographie, muscles de la face
 Électromyographie, muscles de la tête et du cou
 EMG, muscles de la face
 EMG, muscles de la tête et du cou

À l'exclusion de: muscles oculaires (voir [2.CQ.24.^.](#))

Note: Implique la mesure de l'activité électrique dans les muscles de la tête et/ou du visage au repos, à la suite de contractions volontaires et d'une stimulation électrique.

2.EP.24.HA-JA avec électrodes aiguilles (insertion percutanée)
 2.EP.24.JA-JA électrodes de surface, application externe

2.EQ.^^.^^ Interventions diagnostiques sur les tissus mous de la tête et du cou

Comprend: Tissus mous (abcès, hématomes, plaie, tumeur, sinus, fistule)
Tissus mous de la tête et du cou SAI

À l'exclusion de: Muscles et tendons de l'oeil (voir [2.CQ.^^.^^](#))
Peau et tissu sous-cutané de la face (voir [2.YF.^^.^^](#))
Peau et tissu sous-cutané du cou (voir [2.YG.^^.^^](#))

2.EQ.70.^^ Inspection, tissus mous de la tête et du cou

Comprend: Inspection, tissus mous du cou NCA

2.EQ.70.LA	approche ouverte
------------	------------------

2.EQ.71.^^ Biopsie, tissus mous de la tête et du cou

2.EQ.71.HA	approche percutanée (à l'aiguille)
2.EQ.71.LA	approche ouverte

2.ET.^^.^^ Interventions diagnostiques sur le nez

Comprend: Cartilages du nez
Choanes
Cornets
Fosses nasales
Méat et muqueuse
Nez NCA
Os du nez
Os du nez avec cartilage
Vestibule

À l'exclusion de: Peau du nez uniquement (voir [2.YD.^^.^^](#))

2.ET.58.^^ Étude de fonction, nez

Comprend: Rhinomanométrie

2.ET.58.CA-PL	dispositif de mesure de la pression NCA et approche par voie naturelle
---------------	--

2.ET.70.^.^ Inspection, nez

Comprend: Inspection, nez
Rhinoscopie

À l'exclusion de: Inspection, sinus du nez (voir [2.EY.70.^.^](#))

2.ET.70.BA	approche endoscopique par voie naturelle
------------	--

2.ET.71.^.^ Biopsie, nez

2.ET.71.BA	approche endoscopique par voie naturelle
2.ET.71.LA	approche ouverte

2.EY.^.^.^ Interventions diagnostiques sur les sinus paranasaux

Comprend: Plusieurs sinus
Plusieurs sinus du nez (au moins deux des suivants: ethmoïdal, sphénoïdal, maxillaire, frontal)
Sinus du nez NCA
Sinus du nez SAI

2.EY.70.^.^ Inspection, sinus paranasaux

Comprend: Inspection, cavités annexes des fosses nasales
Inspection, sinus frontal

2.EY.70.BA	approche endoscopique par voie naturelle
2.EY.70.JB	utilisation d'une source lumineuse uniquement (en vue de la transillumination des sinus)
2.EY.70.LA	approche ouverte

2.EY.71.^.^ Biopsie, sinus paranasaux

Comprend: Biopsie, cavités annexes des fosses nasales [par exemple, sinus sphénoïdal, ethmoïdal, maxillaire, frontal]

2.EY.71.BA	approche endoscopique par voie naturelle
2.EY.71.HA	approche percutanée (à l'aiguille)
2.EY.71.LA	approche ouverte

Interventions diagnostiques sur la cavité buccale et le pharynx (2FA - 2FX)

2.FA.^.^ Interventions diagnostiques sur le nasopharynx

À l'exclusion de: Rhinopharynx avec oropharynx (voir [2.FX.^.^](#))

2.FA.70.^.^ Inspection, nasopharynx

À l'exclusion de: Inspection, oropharynx (voir [2.FX.70.^.^](#))

2.FA.70.BA	approche endoscopique par voie naturelle
	Comprend: Rhinopharyngoscopie, nasopharyngoscopie

2.FA.71.^.^ Biopsie, nasopharynx

À l'exclusion de: Biopsie, oropharynx (voir [2.FX.71.^.^](#))

2.FA.71.BA	approche endoscopique par voie naturelle
2.FA.71.BP	approche endoscopique par voie naturelle avec aspiration à l'aiguille
	Comprend: Biopsie au trocart

2.FB.^.^ Interventions diagnostiques sur le palais dur

Comprend: Os palatin
Palais SAI

2.FB.71.^.^ Biopsie, palais dur

2.FB.71.LA	approche par incision
------------	-----------------------

2.FC.^.^ Interventions diagnostiques sur le palais mou

2.FC.71.^.^ Biopsie, palais mou

2.FC.71.LA	approche par incision
------------	-----------------------

2.FD.^.^ Interventions diagnostiques sur la gencive

Comprend: Gencives
Poche parodontale
Vestibule de la bouche

2.FD.71.^.^ Biopsie, gencive

2.FD.71.LA	approche par incision
------------	-----------------------

2.FG.^.^ Interventions diagnostiques sur les muqueuses buccale et vestibulaire

Comprend: Frein des lèvres
Muqueuse buccale [boule graisseuse de Bichat, glandes jugales]
Muqueuse buccale NCA
Papilles buccales
Sillon buccal
Sillon labial

À l'exclusion de: Muqueuse buccale du plancher de la bouche (voir [2.FH.^.^](#))

2.FG.71.^.^ Biopsie, muqueuses buccale et vestibulaire

2.FG.71.LA	approche par incision
------------	-----------------------

2.FH.^.^ Interventions diagnostiques sur le plancher de la bouche

Comprend: Espace sous-mandibulaire
Loge sublinguale
Trigone rétromolaire

2.FH.71.^.^ Biopsie, plancher de la bouche

Comprend: Biopsie, plancher antérieur, latéral et rétromolaire de la bouche
Biopsie, trigone rétromolaire

2.FH.71.LA	approche par incision
------------	-----------------------

2.FJ.^^.^^ Interventions diagnostiques sur la langue

Comprend: Amygdale sublinguale [follicules lymphatiques sur le tiers postérieur de la langue]
 Frein de la langue
 Muscles de la langue [intrinsèques et extrinsèques] : génio-glosse, stylo-glosse, hyo-glosse
 Sillon lingual

2.FJ.71.^^ Biopsie, langue

2.FJ.71.HA approche percutanée (à l'aiguille)
 2.FJ.71.LA approche par incision

2.FK.^^.^^ Interventions diagnostiques sur la bouche

Comprend: cavité buccale NCA

2.FK.02.^^ Évaluation (examen), bouche

S 21 **L** 48 **E** 25

Numéro de référence	Attribut facultatif ou obligatoire	Description de référence	Type d'attribut	Codes des attributs	Descriptions des attributs
S 21	Facultatif	Diagnostic - situation 2	Situation	N	Initial (évaluation)
				P	Examen de routine
				Z	Autre NCA
L 48	Facultatif	Diagnostic, structures dentaires	Lieu	M X	Dentition mixte (dents temporaires et définitives)
				P R	Dentition primaire (dents temporaires)
				P T	Dentition permanente
				Z	Autre (édenté)
E 25	Facultatif	Paramètre de temps 1	Étendue	C M	Complète
				L T	Limité (bref)

Comprend: Examen buccal
 Examen dentaire (endodontique, orthodontique, parodontique, en dentisterie prothétique)

À l'exclusion de: Photographie des structures buccales (dentaires) (voir [3.FK.94.^^](#))
 Radiographies des dents (voir [3.FE.10.^^](#))

Note: Implique l'examen clinique des tissus durs et mous de la bouche, et des structures apparentées.

2.FK.02.ZZ utilisation d'une technique NCA

2.FP.^.^ Interventions diagnostiques sur les glandes salivaires et les canaux excréteurs**2.FP.70.^.^ Inspection, glandes salivaires et canaux excréteurs**

Comprend: Inspection, glandes parotides, sous-mandibulaires ou sublinguales

2.FP.70.BA approche endoscopique par voie naturelle (sialendoscopie)

2.FP.70.LA approche ouverte

2.FP.71.^.^ Biopsie, glandes salivaires et canaux excréteurs

Comprend: Biopsie, glandes parotides, sous-mandibulaires ou sublinguales

2.FP.71.BA approche endoscopique par voie naturelle (sialendoscopie)

2.FP.71.HA approche percutanée (à l'aiguille)

2.FP.71.LA approche ouverte

2.FQ.^.^ Interventions diagnostiques sur la lèvre**2.FQ.71.^.^ Biopsie, lèvre**

2.FQ.71.HA approche percutanée (à l'aiguille)

2.FQ.71.LA approche par incision

2.FR.^.^ Interventions diagnostiques sur les amygdales et végétations adénoïdes

Comprend: Amygdale palatine
Amygdale pharyngienne
Végétations adénoïdes

À l'exclusion de: Amygdale linguale (voir [2.FJ.^.^](#))

2.FR.71.^.^ Biopsie, amygdales et végétations adénoïdes

2.FR.71.HA approche percutanée (à l'aiguille)

2.FR.71.LA approche par incision

2.FT.^^.^^ Interventions diagnostiques sur le canal thyroïdologique**2.FT.70.^^ Inspection, canal thyroïdologique**

2.FT.70.LA	approche ouverte
------------	------------------

2.FT.71.^^ Biopsie, canal thyroïdologique

2.FT.71.HA	approche percutanée (à l'aiguille)
2.FT.71.LA	approche ouverte

2.FU.^^.^^ Interventions diagnostiques sur la glande thyroïde

À l'exclusion de: Canal thyroïdologique (voir [2.FT.^^.^^](#))
 Cartilage thyroïde (voir [2.GE.^^.^^](#))

2.FU.70.^^ Inspection, glande thyroïde

Comprend: Inspection, région thyroïdienne [glande thyroïde excisée lors d'une intervention antérieure]

2.FU.70.NZ	approche ouverte [incision du cou]
2.FU.70.PZ	approche ouverte abord sous sternal [médiastinal]

2.FU.71.^^ Biopsie, glande thyroïde

2.FU.71.HA	approche percutanée (à l'aiguille)
2.FU.71.NZ	approche ouverte [incision du cou]
2.FU.71.PZ	approche ouverte abord sous sternal [médiastinal]

2.FV.^^.^^ Interventions diagnostiques sur la glande parathyroïde**2.FV.70.^^ Inspection, glande parathyroïde**

2.FV.70.NZ	approche ouverte [incision du cou]
2.FV.70.PZ	approche ouverte abord sous sternal [médiastinal]

2.FV.71.^.^ Biopsie, glande parathyroïde

2.FV.71.HA	approche percutanée (à l'aiguille)
2.FV.71.NZ	approche ouverte [incision du cou]
2.FV.71.PZ	approche ouverte abord sous sternal [médiastinal]

2.FX.^.^.^ Interventions diagnostiques sur l'oropharynx

Comprend:	Hypopharynx Oropharynx avec rhinopharynx Oropharynx postérieur et latéral Pharynx SAI Rétromaxillaire Sus-hyoïdien Vallécule
À l'exclusion de:	Pharynx avec larynx (voir 2.GE.^.^.^) Rhinopharynx uniquement (voir 2.FA.^.^.^)

2.FX.70.^.^ Inspection, oropharynx

Comprend:	Inspection, oropharynx
À l'exclusion de:	Inspection, rhinopharynx (voir 2.FA.70.^.^)

2.FX.70.BA	approche endoscopique par voie naturelle
	Comprend: Pharyngoscopie
2.FX.70.LA	approche ouverte
	Comprend: Pharyngotomie exploratrice

2.FX.71.^.^ Biopsie, oropharynx

Comprend:	Biopsie, oropharynx
À l'exclusion de:	Biopsie, rhinopharynx (voir 2.FA.71.^.^)

2.FX.71.BA	approche endoscopique par voie naturelle (et utilisation d'un dispositif NCA)
2.FX.71.BP	approche endoscopique par voie naturelle avec aspiration à l'aiguille
	Comprend: Biopsie au trocart

Interventions diagnostiques sur l'appareil respiratoire (2GE - 2GZ)

2.GE.^.^ Interventions diagnostiques sur le larynx

Comprend: Cartilage laryngé
Étage sous-glottique
Glotte (corde vocale)
Pharynx avec larynx
Supraglotte

2.GE.58.^.^ Étude de fonction, larynx

2.GE.58.ZZ	utilisation d'une technique NCA
------------	---------------------------------

2.GE.70.^.^ Inspection, larynx

Comprend: Laryngoscopie
Microlaryngoscopie
Rhino-pharyngo-laryngoscopie

À codifier aussi: Toute vidéo-stroboscopie concomitante, larynx (voir [3.GE.94.^.](#))

2.GE.70.BA	approche endoscopique par voie naturelle (via un abouchement)
2.GE.70.LA	approche ouverte (incision)

2.GE.71.^.^ Biopsie, larynx

Comprend: Biopsie, corde vocale

2.GE.71.BA	approche endoscopique par voie naturelle
2.GE.71.LA	approche ouverte

2.GJ.^.^ Interventions diagnostiques sur la trachée

2.GJ.70.^.^ Inspection, trachée

Comprend: Trachéoscopie

2.GJ.70.BA	approche endoscopique par voie naturelle (via un abouchement)
------------	---

2.GJ.71.^.^ Biopsie, trachée

2.GJ.71.BA	approche endoscopique par voie naturelle
2.GJ.71.BP	approche endoscopique par voie naturelle et aspiration à l'aiguille
2.GJ.71.BR	approche endoscopique par voie naturelle et brossages/lavages
	Comprend: Lavage trachéal pour cytologie
2.GJ.71.LA	approche ouverte

2.GK.^.^ Interventions diagnostiques sur le thymus

Comprend: Tissu ectopique du thymus

2.GK.71.^.^ Biopsie, thymus

2.GK.71.HA	approche percutanée (à l'aiguille)
------------	------------------------------------

2.GM.^.^ Interventions diagnostiques sur les bronches

Comprend: Bronche souche droite
Bronche souche gauche
Bronches SAI
Bronches souches SAI
Éperon trachéal (carina)
Hile du poumon
Région des bronches

2.GM.70.^ ^ Inspection, bronches**L** ²

Numéro de référence	Attribut facultatif ou obligatoire	Description de référence	Type d'attribut	Codes des attributs	Descriptions des attributs
L 2	Facultatif	Bilatéralité (optionnel)	Lieu	B	Bilatéral
				L	Gauche
				R	Droit
				S	Unilatéral (non spécifié si gauche ou droit)

2.GM.70.BA approche endoscopique par voie naturelle
Comprend: Bronchoscopie [sans biopsie]
 utilisation d'un endoscope flexible ou rigide, ou d'un fibroscope
 via un abouchement artificiel existant

2.GM.70.LA approche ouverte

2.GM.71.^ ^ Biopsie, bronches**L** ²

Numéro de référence	Attribut facultatif ou obligatoire	Description de référence	Type d'attribut	Codes des attributs	Descriptions des attributs
L 2	Facultatif	Bilatéralité (optionnel)	Lieu	B	Bilatéral
				L	Gauche
				R	Droit
				S	Unilatéral (non spécifié si gauche ou droit)

À codifier aussi: Toute biopsie transbronchique associée des ganglions lymphatiques (voir [2.ME.71.^ ^](#))

2.GM.71.BA approche endoscopique par voie naturelle
Comprend: Bronchoscopie avec biopsie des tissus bronchiques

2.GM.71.BP approche endoscopique par voie naturelle, avec aspiration à l'aiguille
Comprend: Aspiration transbronchique à l'aiguille [ATBA]

2.GM.71.BR approche endoscopique par voie naturelle, brossage ou lavage
Comprend: Bronchoscopie avec biopsie par brossage

2.GM.71.LA approche ouverte

2.GT.^^.^^ Interventions diagnostiques sur le poumon NCA

Comprend:

- Base du poumon
- Bords et surface du poumon
- Lobe pulmonaire
- Parenchyme pulmonaire
- Poumon SAI
- Sites pulmonaires contigus

2.GT.21.^^ Mesure de la capacité, poumon NCA

Comprend:

- Mesure, capacité résiduelle fonctionnelle, poumon
- Mesure, volume indirect, poumon
- Mesure, volume résiduel, poumon
- Pléthysmographie, corps

2.GT.21.FR	méthode de dilution à l'hélium
2.GT.21.FS	méthode de rinçage à l'azote
2.GT.21.TU	épreuve de l'inspiration unique à l'azote (par exemple, volume de fermeture des voies aériennes)
2.GT.21.ZZ	utilisation d'une technique NCA

2.GT.70.^^ Inspection, poumon NCA**L**²

Numéro de référence	Attribut facultatif ou obligatoire	Description de référence	Type d'attribut	Codes des attributs	Descriptions des attributs
L 2	Facultatif	Bilatéralité (optionnel)	Lieu	B	Bilatéral
				L	Gauche
				R	Droit
				S	Unilatéral (non spécifié si gauche ou droit)

À l'exclusion de: Réouverture d'un site de thoracotomie récent en vue d'une inspection (voir [2.GY.70.^^](#))

2.GT.70.LA	approche ouverte
------------	------------------

2.GT.71.^.^ Biopsie, poumon NCA**L** 72

Numéro de référence	Attribut facultatif ou obligatoire	Description de référence	Type d'attribut	Codes des attributs	Descriptions des attributs
L 72	Obligatoire	Bilatéralité Attribut Obligatoire	Lieu	B	Bilatéral
				L	Gauche
				R	Droit
				U	Unilatéral sans précision

2.GT.71.BA	approche endoscopique par voie naturelle Comprend: Bronchoscopie avec biopsie des tissus pulmonaires
2.GT.71.BP	approche endoscopique par voie naturelle et biopsie par aspiration Comprend: Aspiration transbronchique à l'aiguille [ATBA]
2.GT.71.DA	approche endoscopique [chirurgie thoracique vidéo assistée]
2.GT.71.HA	approche percutanée (à l'aiguille)
2.GT.71.LA	approche ouverte

2.GV.^.^ Interventions diagnostiques sur la plèvre

Comprend:

- Cavité pleurale
- Espace pleural
- Feuillet pariétal de la plèvre
- Feuillet viscéral de la plèvre

2.GV.70.^.^ Inspection, plèvre

À l'exclusion de: Réouverture d'un site de thoracotomie récent en vue d'une inspection (voir [2.GY.70.^.](#))

2.GV.70.DA	approche endoscopique [chirurgie thoracique vidéo assistée] Comprend: Pleuroscopie
2.GV.70.LA	approche ouverte

2.GV.71.^.^ Biopsie, plèvre

À l'exclusion de: en vue de l'aspiration du liquide pleural (voir [1.GV.52.^.](#))

2.GV.71.DA	approche endoscopique [chirurgie thoracique vidéo assistée]
2.GV.71.HA	approche percutanée (à l'aiguille)
2.GV.71.LA	approche ouverte

2.GW.^^.^^ Interventions diagnostiques sur le médiastin

Comprend: Étage supérieur du médiastin antérieur
 Médiastin antérieur
 Médiastin inférieur
 Médiastin moyen
 Médiastin postérieur
 Paroi et cavité médiastinale

À l'exclusion de: Cavité pleurale (voir [2.GV.^^.^^](#))
 Paroi thoracique (voir [2.SZ.^^.^^](#))
 Structures lymphatiques de la région médiastinale (voir [2.ME.^^.^^](#))
 Vaisseaux sanguins de la région médiastinale (voir [2.JY.^^.^^](#))

2.GW.70.^^ Inspection, médiastin

2.GW.70.DA	approche endoscopique [chirurgie thoracique vidéo assistée]
	Comprend: Médiastinoscopie
2.GW.70.LA	approche ouverte
	Comprend: par médiastinotomie antérieure

2.GW.71.^^ Biopsie, médiastin

À codifier aussi: Toute biopsie concomitante des ganglions lymphatiques

2.GW.71.BP	approche endoscopique par voie naturelle avec aspiration à l'aiguille
	Comprend: Aspiration transbronchique à l'aiguille [ATBA]
2.GW.71.DA	approche endoscopique [chirurgie thoracique vidéo assistée]
	Comprend: médiastinoscopie
2.GW.71.HA	approche percutanée (à l'aiguille)
2.GW.71.LA	approche ouverte
	Comprend: médiastinotomie antérieure

2.GX.^^.^^ Interventions diagnostiques sur le diaphragme**2.GX.71.^^ Biopsie, diaphragme**

2.GX.71.DA	approche endoscopique
2.GX.71.LA	approche ouverte

2.GY.^.^ Interventions diagnostiques sur la cavité thoracique NCA

Comprend: Sinus/tractus fistuleux
Thorax SAI

À l'exclusion de: Paroi thoracique (voir [2.SZ.^.^](#))

2.GY.70.^.^ Inspection, cavité thoracique NCA

Comprend: Réouverture d'un site de thoracotomie récent en vue d'un examen

2.GY.70.DA approche endoscopique [chirurgie thoracique vidéo assistée]

Comprend: Thoracoscopie, transpleurale

2.GY.70.LA approche ouverte

2.GZ.^.^ Interventions diagnostiques sur l'appareil respiratoire NCA**2.GZ.08.^.^ Test, appareil respiratoire**

Comprend: Indice, Apgar

2.GZ.08.NB utilisation d'une échelle

2.GZ.21.^.^ Mesure des capacités, appareil respiratoire

Comprend: Mesure, capacité respiratoire (maximale, totale)
Spirométrie

À l'exclusion de: Mesure du volume pulmonaire résiduel (indirect) (voir [2.GT.21.^.](#))

Note: Implique fréquemment une spirométrie de référence avec plusieurs mesures spirométriques à la suite de l'administration de chaque provocation bronchique/agent chimique.

2.GZ.21.EA détermination de la capacité totale uniquement (pressions d'inspiration et d'expiration)

2.GZ.21.EB capacité totale avec capacité expiratoire forcée seconde

2.GZ.21.EC capacité totale avec capacité expiratoire forcée seconde et débit de pointe

2.GZ.21.ED capacité totale avec capacité expiratoire seconde forcée et débit de pointe avec ventilation maximale

2.GZ.21.EF ventilation maximale uniquement (capacité respiratoire maximale)

2.GZ.21.EG boucles débit volume

2.GZ.21.EH avec évaluation du bronchospasme après administration d'un bronchodilatateur

2.GZ.21.EJ avec évaluation du bronchospasme après exercice

2.GZ.21.EK avec évaluation du bronchospasme après une exposition prolongée à un antigène bronchodilatateur en aérosol, à de l'air froid, à une histamine, à la méthylcholine ou à un autre agent chimique

2.GZ.29.^.^ Autre mesure NCA, appareil respiratoire**M** ²

Numéro de référence	Attribut facultatif ou obligatoire	Description de référence	Type d'attribut	Codes des attributs	Descriptions des attributs
M 2	Facultatif	Méthode utilisée 2	Lieu	D I	Directe (service donné en personne par un dispensateur de soins)
				I N	Indirecte (service donné à distance par exemple téléphone, télémédecine, par un dispensateur de soins qui n'est pas sur les lieux)

Comprend: Surveillance, respiration
Surveillance, respiration (fonction)

2.GZ.29.ZZ utilisation d'une technique NCA

2.GZ.58.^.^ Étude de fonction, appareil respiratoire

Comprend: Étude, gaz expirés (dioxyde de carbone)
Mesure, dioxyde de carbone (capacité de diffusion)
Mesure, saturation en oxygène
Oxymétrie (de pouls, d'oreille)
Réponse, hypoxie
Réponse, respiration

2.GZ.58.TA au repos (état d'équilibre)
2.GZ.58.TP avec exercice (par exemple, marche)
2.GZ.58.TU par inspiration unique
2.GZ.58.TX à une concentration décroissante
2.GZ.58.TY à une concentration croissante (captage)
2.GZ.58.ZZ par autre technique NCA

Interventions diagnostiques sur l'appareil cardiovasculaire (2HA - 2LZ)

Interventions diagnostiques sur le coeur (et ses annexes) (2HA - 2HZ)

2.HZ.^.^ Interventions diagnostiques sur le coeur NCA

Comprend: Coeur droit et gauche combinés
Coeur SAI
Tissu cardiaque NCA

2.HZ.07.^.^ Analyse/Évaluation, coeur NCA

M²

Numéro de référence	Attribut facultatif ou obligatoire	Description de référence	Type d'attribut	Codes des attributs	Descriptions des attributs
M 2	Facultatif	Méthode utilisée 2	Lieu	D I	Directe (service donné en personne par un dispensateur de soins)
				I N	Indirecte (service donné à distance par exemple téléphone, télémédecine, par un dispensateur de soins qui n'est pas sur les lieux)

Comprend: Ajustement, stimulateur/pacemaker cardiaque
Analyse (électronique), stimulateur/pacemaker cardiaque
Évaluation, fonctionnement du stimulateur/pacemaker cardiaque (avec ou sans reprogrammation)
Programmation, stimulateur/pacemaker cardiaque
Reprogrammation, stimulateur/pacemaker cardiaque

À l'exclusion de: Changement de pile, stimulateur/pacemaker cardiaque (voir [1.YY.54.^.](#))

2.HZ.07.NK	stimulateur/pacemaker double chambre pouvant s'accélérer à l'effort
2.HZ.07.NL	stimulateur/pacemaker à rythme fixe
2.HZ.07.NM	stimulateur/pacemaker monochambre pouvant s'accélérer à l'effort
2.HZ.07.NR	défibrillateur à synchronisation automatique/défibrillateur

2.HZ.08.^.^ Test, coeur NCA

Comprend: Épreuve d'anoxémie (exercice, effort physique)
Épreuve d'effort
Test, tapis roulant

À codifier aussi: Tout cathétérisme cardiaque pour ECG (voir [2.HZ.24.^.^](#))
Toute analyse métabolique respiratoire concomitante (voir [2.GZ.58.^.^](#))
Toute étude concomitante (imagerie) nucléaire diagnostique, coeur avec artères coronaires (voir [3.IP.70.^.^](#))
Toute spirométrie concomitante (voir [2.GZ.21.^.^](#))

Note: Implique généralement un ECG (au repos, à l'effort), et des mesures de la tension artérielle et de la saturation en oxygène lors d'une épreuve d'effort.

2.HZ.08.EJ	avec exercice physique [par exemple, bicyclette, tapis roulant] uniquement
2.HZ.08.EK	avec stress pharmacologique
2.HZ.08.XK	avec test de provocation [par exemple, acétylcholine, ergométrine]

2.HZ.21.^.^ Mesure de la capacité, coeur NCA

Comprend: Mesure, consommation en oxygène cardiaque
Mesure, volume sanguin expulsé par le coeur
Surveillance, débit cardiaque

À l'exclusion de: Étude, débit cardiaque, avec radionucléide (voir [3.IP.70.^.^](#))

2.HZ.21.UC	technique de consommation d'oxygène Comprend: Surveillance/mesure de la consommation d'oxygène [par exemple, méthode de Fick]
2.HZ.21.UD	technique de thermodilution Comprend: Injection de dextrose froid et surveillance de sa disparition à l'aide d'un cathéter sensible à la température
2.HZ.21.ZZ	utilisation d'une technique NCA

2.HZ.23.^.^ Mesure des ondes sonores, coeur NCA

Comprend: Apexocardiogramme avec phonocardiogramme
Phonocardiographie avec électrocardiographie (ECG)
Phonocathéterisation cardiaque

2.HZ.23.GP-TS	avec insertion intracardiaque d'un phonocathéter
2.HZ.23.JA-KF	avec électrode pour ECG et apexocardiogramme
2.HZ.23.JA-XJ	avec électrode pour ECG

2.HZ.24.^ ^ Mesure électrophysiologique, coeur NCA**L** 68 **E** 28

Numéro de référence	Attribut facultatif ou obligatoire	Description de référence	Type d'attribut	Codes des attributs	Descriptions des attributs
L 68	Facultatif	Paramètres cardiaques	Lieu	A P	Intraauriculaire
				A V	Intraauriculaire et intraventriculaire
				B H	Faisceau de His uniquement
				U	Sans précision (SAI)
				V E	Intraventriculaire
E 28	Facultatif	Paramètre de mesure diagnostique	Étendue	R A	Enregistrement et analyse
				R C	Réception (analyse) uniquement
				T R	Enregistrement (de transmission) uniquement

Comprend:

Cartographie 3-D pour faciliter l'ablation cardiaque complexe (pour la fibrillation auriculaire et la tachycardie ventriculaire)
 Cathétérisme cardiaque en vue d'une électrocardiographie
 Électrocardiographie (ECG)
 Insertion, électrodes d'enregistrement, coeur (intra-auriculaires, intraventriculaires)
 Insertion, enregistreur d'événements cardiaques sous-cutané

À l'exclusion de: avec insertion d'un stimulateur/pacemaker (voir [1.HZ.53.^ ^](#))
 avec phonocardiogramme (voir [2.HZ.23.^ ^](#))

2.HZ.24.^ Mesure électrophysiologique, coeur NCA	application externe	insertion transluminale percutanée [cathétérisme cardiaque]	insertion percutanée (sous-cutanée)
apexocardiogramme	2.HZ.24.JA-KF À l'exclusion de: <ul style="list-style-type: none">dans le cadre d'études sur le sommeil (voir 2.AN.59.^)dans le cadre d'une épreuve d'effort (voir 2.HZ.08.^)	—	—
cartographie cardiaque 3-D (des foyers de tachycardie)	—	2.HZ.24.GP-KM À codifier aussi: <ul style="list-style-type: none">Toute ablation cardiaque concomitante (voir 1.HH.59.^)	—
moniteur Holter [ECG ambulateur]	2.HZ.24.JA-KH À l'exclusion de: <ul style="list-style-type: none">dans le cadre d'études sur le sommeil (voir 2.AN.59.^)dans le cadre d'une épreuve d'effort (voir 2.HZ.08.^)	—	—
électrodes d'enregistrement [ou ECG SAI]	2.HZ.24.JA-XJ À l'exclusion de: <ul style="list-style-type: none">dans le cadre d'études sur le sommeil (voir 2.AN.59.^)dans le cadre d'une épreuve d'effort (voir 2.HZ.08.^)	2.HZ.24.GP-XJ	2.HZ.24.HA-XJ Comprend: <ul style="list-style-type: none">Insertion, enregistreur d'événements (cardiaques) sous-cutané
tracés du rythme [électrocardiogramme de rythme]	2.HZ.24.JA-KE À l'exclusion de: <ul style="list-style-type: none">dans le cadre d'études sur le sommeil (voir 2.AN.59.^)dans le cadre d'une épreuve d'effort (voir 2.HZ.08.^)	—	—
électrodes de stimulation du coeur uniquement	—	2.HZ.24.GP-KJ	—
électrodes de stimulation avec électrodes d'enregistrement	—	2.HZ.24.GP-KL	—
épreuve d'orthostatisme passif [avec agent pharmacologique]	2.HZ.24.JA-KP À l'exclusion de: <ul style="list-style-type: none">dans le cadre d'études sur le sommeil (voir 2.AN.59.^)dans le cadre d'une épreuve d'effort (voir 2.HZ.08.^)	—	—
épreuve d'orthostatisme passif	2.HZ.24.JA-KT À l'exclusion de: <ul style="list-style-type: none">dans le cadre d'études sur le sommeil (voir 2.AN.59.^)dans le cadre d'une épreuve d'effort (voir 2.HZ.08.^)	—	—
boucles vectorielles [vectocardiogramme]	2.HZ.24.JA-KG À l'exclusion de: <ul style="list-style-type: none">dans le cadre d'études sur le sommeil (voir 2.AN.59.^)dans le cadre d'une épreuve d'effort (voir 2.HZ.08.^)	—	—

2.HZ.29.^.^ Autres mesures NCA, coeur NCA**M** ²

Numéro de référence	Attribut facultatif ou obligatoire	Description de référence	Type d'attribut	Codes des attributs	Descriptions des attributs
M 2	Facultatif	Méthode utilisée 2	Lieu	D I	Directe (service donné en personne par un dispensateur de soins)
				I N	Indirecte (service donné à distance par exemple téléphone, télémédecine, par un dispensateur de soins qui n'est pas sur les lieux)

2.HZ.29.GP-TS	approche transluminale percutanée et sonde à ballonnet Comprend: Cathétérisme cardiaque pour le calibrage au ballon de la communication interauriculaire ou de la persistance du foramen ovale [p.ex., ballon de calibrage Amplatzer] À l'exclusion de: effectuée simultanément avec la réparation de la communication interauriculaire [CIA] ou la persistance du foramen ovale [PFO] (voir 1.HN.80.^.)
2.HZ.29.ZZ	utilisation d'une technique NCA Comprend: Surveillance, fonction cardiaque

2.HZ.70.^.^ Inspection, coeur NCA

Comprend:	Inspection, (structures externes du) coeur [par exemple, endocarde, épicaire, myocarde, péricarde] Inspection, (structures internes du) coeur [par exemple, valvule, oreillette, ventricule]
À l'exclusion de:	avec angiographie du coeur avec artères coronaires (voir 3.IP.10.^.) avec cardiographie (voir 3.IP.10.^.) Inspection de l'aorte uniquement (voir 2.ID.70.^.) Inspection des vaisseaux coronaires uniquement (voir 2.IL.70.^.)

2.HZ.70.DA	approche endoscopique (par exemple, thoracoscopie, chirurgie thoracique vidéo assistée)
2.HZ.70.GP	approche transluminale percutanée
2.HZ.70.LA	approche ouverte

2.HZ.71.^ ^ Biopsie, coeur NCA

Comprend: Biopsie, endocarde
Biopsie, épicarde
Biopsie, myocarde
Biopsie, oreillette du coeur
Biopsie, péricarde
Biopsie, ventricule du coeur
Cathétérisme cardiaque en vue d'une biopsie (des structures internes) du coeur

À l'exclusion de: Biopsie, aorte (voir [2.ID.71.^ ^](#))
Biopsie, artères coronaires (voir [2.IL.71.^ ^](#))

2.HZ.71.DA	approche endoscopique
2.HZ.71.GP	approche transluminale percutanée (cathétérisme cardiaque)
2.HZ.71.HA	approche percutanée (à l'aiguille)
2.HZ.71.LA	approche ouverte

Interventions diagnostiques sur les gros vaisseaux (2ID - 2IM)

2.ID.^.^ Interventions diagnostiques sur l'aorte

Comprend: Aorte SAI
Sites contigus de l'aorte [aorte thoraco-abdominale]

2.ID.70.^.^ Inspection, aorte

L 3

Numéro de référence	Attribut facultatif ou obligatoire	Description de référence	Type d'attribut	Codes des attributs	Descriptions des attributs
L 3	Facultatif	Aorte	Lieu	A B	Aorte abdominale
				A R	Crosse de l'aorte
				A S	Aorte ascendante
				A Z	Aorte NCA (ou sites contigus à l'aorte)
				T H	Aorte thoracique

Comprend: Inspection de l'aorte ascendante, thoracique [descendante] ou abdominale
Inspection de la crosse de l'aorte

2.ID.70.DA approche endoscopique
2.ID.70.GP approche transluminale percutanée
Comprend: Angioscopie percutanée, aorte NCA
2.ID.70.LA approche ouverte

2.ID.71.^.^ Biopsie, aorte

L 3

Numéro de référence	Attribut facultatif ou obligatoire	Description de référence	Type d'attribut	Codes des attributs	Descriptions des attributs
L 3	Facultatif	Aorte	Lieu	A B	Aorte abdominale
				A R	Crosse de l'aorte
				A S	Aorte ascendante
				A Z	Aorte NCA (ou sites contigus à l'aorte)
				T H	Aorte thoracique

Comprend: Biopsie de l'aorte ascendante, thoracique [descendante] ou abdominale
Biopsie de la crosse de l'aorte

2.ID.71.DA	approche endoscopique
2.ID.71.GP	approche transluminale percutanée
2.ID.71.LA	approche ouverte

2.IJ.^^.^^ Interventions diagnostiques sur les artères coronaires

Comprend: Artères coronaires droite et gauche, et artères dépendantes [artère auriculo-ventriculaire, artère interventriculaire antérieure, artère marginale droite]

2.IJ.57.^^ Étude du débit, artères coronaires

Comprend: Mesure, volume sanguin coronarien
Surveillance, débit des artères coronaires

À l'exclusion de: avec étude (imagerie) nucléaire diagnostique (voir [3.IP.70.^^](#))
ultrasonographie avec Doppler (voir [3.IP.30.^^](#))

2.IJ.57.GQ	approche transluminale percutanée artérielle
	Comprend: Réserve de débit fractionnaire [FFR]
	À codifier aussi: toute angiographie coronaire (voir 3.IP.10.^^)
2.IJ.57.ZZ	utilisation d'une technique NCA

2.IL.^^.^^ Interventions diagnostiques sur les vaisseaux du coeur

Comprend: Artères et/ou veines coronaires

2.IL.70.^^ Inspection, vaisseaux du coeur

Comprend: Inspection des artères et/ou des veines coronaires

2.IL.70.DA	approche endoscopique
2.IL.70.GP	approche transluminale percutanée
	Comprend: Angioscopie percutanée, vaisseaux du coeur NCA
2.IL.70.LA	approche ouverte

2.IL.71.^.^ Biopsie, vaisseaux du coeur

Comprend: Biopsie des artères et/ou des veines coronaires

2.IL.71.DA	approche endoscopique
2.IL.71.GP	approche transluminale percutanée
2.IL.71.LA	approche ouverte

2.IM.^.^ Interventions diagnostiques sur l'artère pulmonaire

Comprend: Artère pulmonaire [principale, droite, gauche]
Bifurcation de l'artère pulmonaire
Canal artériel

2.IM.28.^.^ Mesure de la pression, artère pulmonaire

Comprend: avec mesure de la pression de l'oreillette droite et du ventricule droit, de la veine cave, de l'artère pulmonaire et de la pression capillaire pulmonaire bloquée (avec ou sans pression auriculaire gauche)
avec ou sans fluoroscopie
Cathétérisme cardiaque droit pour la mesure de la pression artérielle pulmonaire
Cathétérisme, Swan-Ganz
Surveillance, pression capillaire bloquée
Surveillance, tension artérielle, artère pulmonaire

Note: Implique l'insertion d'un cathéter, via l'oreillette et le ventricule droits, dans l'artère pulmonaire, afin de surveiller la pression artérielle pulmonaire

2.IM.28.GP-PL	approche transluminale percutanée veineuse (antérograde) et dispositif de mesure de la pression (par exemple, Swan Ganz)
---------------	--

Interventions diagnostiques sur les vaisseaux de la partie supérieure du corps (2JE - 2JZ)

2.JE.^^.^^ Interventions diagnostiques sur l'artère carotide NCA

Comprend: Artères carotides externes
Artères carotides internes
Artères carotides primitives
Bifurcation carotidienne

2.JE.57.^^ Étude du débit, artère carotide NCA

Comprend: Test de tolérance à l'occlusion, carotide

2.JE.57.GQ-PL	cathéter artériel transluminal percutané (par exemple, dispositif de surveillance de la pression artérielle systémique)
---------------	---

2.JW.^^.^^ Interventions diagnostiques sur les vaisseaux intracrâniens

Comprend: Artère cérébelleuse moyenne
Cercle artériel de Willis (hexagone)
Sinus veineux durs [sinus sagittal supérieur, sinus sagittal inférieur, sinus droit, segment jugulaire du sinus latéral, sinus caverneux, sinus pétreux supérieur, sinus pétreux inférieur]
Tronc basilaire
Vaisseaux cérébelleux
Vaisseaux cérébraux [antérieurs, moyens et postérieurs]
Vaisseaux choroïdiens antérieurs
Vaisseaux intracrâniens SAI
Vaisseaux méningés [antérieurs, postérieurs]
Vaisseaux ophtalmiques

2.JW.70.^^ Inspection, vaisseaux intracrâniens

Comprend: Inspection cercle artériel de Willis (hexagone), vaisseaux cérébraux [antérieurs, moyens et postérieurs], vaisseaux méningés [antérieurs, postérieurs], vaisseaux cérébelleux, artère cérébelleuse moyenne, autres vaisseaux intracrâniens

À l'exclusion de: Inspection des vaisseaux extracrâniens (voir [2.JX.70.^^](#))

2.JW.70.GP	approche transluminale percutanée
	Comprend: Angioscopie percutanée, vaisseaux intracrâniens NCA

2.JW.71.^.^ Biopsie, vaisseaux intracrâniens

Comprend: Biopsie cercle artériel de Willis (hexagone), vaisseaux cérébraux [antérieurs, moyens et postérieurs], vaisseaux méningés [antérieurs, postérieurs], vaisseaux cérébelleux, artère cérébelleuse moyenne, autres vaisseaux intracrâniens

À l'exclusion de: Biopsie des vaisseaux extracrâniens (voir [2.JX.71.^.](#))

2.JW.71.GP	approche transluminale percutanée
------------	-----------------------------------

2.JX.^.^.^ Interventions diagnostiques sur les autres vaisseaux de la tête, du cou et de la colonne vertébrale NCA

Comprend:

- Vaisseaux auriculaires postérieur
- Vaisseaux carotico-tympaniques
- Vaisseaux caverneux
- Vaisseaux de l'hypophyse
- Vaisseaux extracrâniens NCA
- Vaisseaux faciaux et occipitaux
- Vaisseaux ganglionnaires
- Vaisseaux linguaux
- Vaisseaux maxillaires
- Vaisseaux pharyngiens ascendants
- Vaisseaux sous-claviers (du cou)
- Vaisseaux temporaux superficiels
- Vaisseaux thyroïdiens supérieurs
- Vaisseaux vertébraux
- Vaisseaux vidiens
- Veines jugulaires

2.JX.70.^.^ Inspection, autres vaisseaux de la tête, du cou et de la colonne vertébrale NCA

Comprend: Inspection vaisseaux extracrâniens, vaisseaux vertébraux, artères carotides, veines jugulaires, autres vaisseaux de la région de la tête et du cou

À l'exclusion de: Inspection des vaisseaux intracrâniens (voir [2.JW.70.^.](#))

2.JX.70.DA	approche endoscopique
------------	-----------------------

2.JX.70.GP	approche transluminale percutanée
------------	-----------------------------------

Comprend: Angioscopie percutanée, vaisseaux de la tête et du cou

2.JX.70.LA	approche ouverte
------------	------------------

2.JX.71.^.^ Biopsie, autres vaisseaux de la tête, du cou et de la colonne vertébrale NCA

Comprend: Biopsie vaisseaux extracrâniens, artère temporale, vaisseaux vertébraux, artères carotides, veines jugulaires, autres vaisseaux de la région de la tête et du cou

À l'exclusion de: Biopsie des vaisseaux intracrâniens (voir [2.JW.71.^.](#))

2.JX.71.DA	approche endoscopique
2.JX.71.GP	approche transluminale percutanée
2.JX.71.LA	approche ouverte

2.JY.^.^ Interventions diagnostiques sur les vaisseaux thoraciques NCA

Comprend: Artère mammaire interne
 Tronc artériel brachio-céphalique
 Vaisseaux bronchiques
 Vaisseaux épigastriques supérieurs
 Vaisseaux intercostaux antérieurs
 Vaisseaux médiastinaux
 Vaisseaux oesophagiens
 Vaisseaux sternaux
 Veine cave (supérieure et inférieure)
 Veine pulmonaire

2.JY.70.^.^ Inspection, vaisseaux thoraciques NCA

Comprend: Inspection artère/veine pulmonaire, veine cave, artère thoracique interne, vaisseaux brachio-céphaliques, tronc artériel brachio-céphalique, autres vaisseaux de la région thoracique

À l'exclusion de: Inspection de l'aorte (voir [2.ID.70.^.](#))
 Inspection des vaisseaux coronaires (voir [2.IL.70.^.](#))

2.JY.70.DA	approche endoscopique
2.JY.70.GP	approche transluminale percutanée
	Comprend: Angioscopie percutanée, vaisseaux thoraciques NCA
2.JY.70.LA	approche ouverte

2.JY.71.^.^ Biopsie, vaisseaux thoraciques NCA

Comprend: Biopsie artère/veine pulmonaire, veine cave, artère thoracique interne, vaisseaux brachio-céphaliques, tronc artériel brachio-céphalique, autres vaisseaux de la région thoracique

À l'exclusion de: Biopsie aorte (voir [2.ID.71.^.](#))
Biopsie vaisseaux coronaires (voir [2.IL.71.^.](#))

2.JY.71.DA	approche endoscopique
2.JY.71.GP	approche transluminale percutanée
2.JY.71.LA	approche ouverte

2.JZ.^.^.^ Interventions diagnostiques sur les vaisseaux du bras NCA

Comprend: Artères et veines du bras

2.JZ.28.^.^ Mesure de la pression, vaisseaux du bras NCA**L** ²

Numéro de référence	Attribut facultatif ou obligatoire	Description de référence	Type d'attribut	Codes des attributs	Descriptions des attributs
L 2	Facultatif	Bilatéralité (optionnel)	Lieu	B	Bilatéral
				L	Gauche
				R	Droit
				S	Unilatéral (non spécifié si gauche ou droit)

Comprend: Mesure, tension artérielle digitale, doigts

À l'exclusion de: Mesure de la tension artérielle (par exemple, par pose d'un brassard sur le bras) (voir [2.LZ.28.^.](#))

2.JZ.28.JA-CP	épreuve du froid
2.JZ.28.ZZ	utilisation d'une technique NCA

2.JZ.29.^.^ Autre mesure NCA, vaisseaux du bras NCA

Comprend: Épreuve, TcPO₂ peau (mesure transcutanée de la pression partielle d'oxygène)
Mesure transcutanée de la pression d'oxygène
TPCO₂

2.JZ.29.TA	au repos
2.JZ.29.TP	avant et après l'exercice

2.JZ.70.^.^ Inspection, vaisseaux du bras NCA**L** ²

Numéro de référence	Attribut facultatif ou obligatoire	Description de référence	Type d'attribut	Codes des attributs	Descriptions des attributs
L 2	Facultatif	Bilatéralité (optionnel)	Lieu	B	Bilatéral
				L	Gauche
				R	Droit
				S	Unilatéral (non spécifié si gauche ou droit)

Comprend: Inspection vaisseaux axillaires, brachiaux, radiaux, cubitiaux, réseau artériel palmaire du carpe, autres vaisseaux du membre supérieur

2.JZ.70.DA approche endoscopique
 2.JZ.70.GP approche transluminale percutanée
Comprend: Angioscopie percutanée, vaisseaux du bras
 2.JZ.70.LA approche ouverte

2.JZ.71.^.^ Biopsie, vaisseaux du bras NCA**L** ²

Numéro de référence	Attribut facultatif ou obligatoire	Description de référence	Type d'attribut	Codes des attributs	Descriptions des attributs
L 2	Facultatif	Bilatéralité (optionnel)	Lieu	B	Bilatéral
				L	Gauche
				R	Droit
				S	Unilatéral (non spécifié si gauche ou droit)

Comprend: Biopsie vaisseaux axillaires, brachiaux, radiaux, cubitiaux, réseau artériel palmaire du carpe, autres vaisseaux du membre supérieur

2.JZ.71.DA approche endoscopique
 2.JZ.71.GP approche transluminale percutanée
 2.JZ.71.LA approche ouverte

Interventions diagnostiques sur les vaisseaux de la partie inférieure du corps (2KE - 2KT)

2.KE.^.^ Interventions diagnostiques sur les artères abdominales

Comprend:

- Artère mésentérique avec aorte
- Artères abdominales NCA
- Artères gastriques
- Artères gastro-épiplœiques
- Artères hépatiques
- Artères iliaques communes (primitives)
- Artères mésentériques [inférieure, supérieure]
- Artères ombilicales
- Artères phréniques inférieures
- Artères rénales
- Artères spléniques
- Tronc coeliaque

2.KE.70.^ Inspection, artères abdominales

Comprend: Inspection tronc coeliaque, artères gastriques, hépatiques, iliaques communes (primitives), mésentériques, rénales ou spléniques, autres artères abdominales

À l'exclusion de: Inspection de l'aorte abdominale (voir [2.ID.70.^](#))
Inspection des parties internes et externes des artères iliaques (voir [2.KT.70.^](#))

2.KE.70.DA	approche endoscopique
2.KE.70.GP	approche transluminale percutanée
	Comprend: Angioscopie percutanée, artères abdominales SAI
2.KE.70.LA	approche ouverte

2.KE.71.^ Biopsie, artères abdominales

Comprend: Biopsie tronc coeliaque, artères gastriques, hépatiques, iliaques communes (primitives), mésentériques, rénales ou spléniques, autres artères abdominales

À l'exclusion de: Biopsie de l'aorte abdominale (voir [2.ID.71.^](#))
Biopsie des parties internes et externes des artères iliaques (voir [2.KT.71.^](#))

2.KE.71.DA	approche endoscopique
2.KE.71.GP	approche transluminale percutanée
2.KE.71.LA	approche ouverte

2.KG.^^.^^ Interventions diagnostiques sur les artères de la jambe NCA

Comprend: Artères des membres inférieurs NCA
 Artères fémorales
 Artères pédieuses
 Artères poplitées
 Artères tibiales [antérieure, postérieure]

2.KG.21.^^ Mesure de la capacité, des artères de la jambe NCA**L**²

Numéro de référence	Attribut facultatif ou obligatoire	Description de référence	Type d'attribut	Codes des attributs	Descriptions des attributs
L 2	Facultatif	Bilatéralité (optionnel)	Lieu	B	Bilatéral
				L	Gauche
				R	Droit
				S	Unilatéral (non spécifié si gauche ou droit)

Comprend: Photopléthysmographie, artères de la jambe
 Pléthysmographie, artères de la jambe

2.KG.21.ZZ utilisation d'une technique NCA

2.KG.28.^^ Mesure de la pression, artères de la jambe NCA**E**²⁵

Numéro de référence	Attribut facultatif ou obligatoire	Description de référence	Type d'attribut	Codes des attributs	Descriptions des attributs
E 25	Facultatif	Paramètre de temps 1	Étendue	C M	Complète
				L T	Limité (bref)

Comprend: Mesure, tension artérielle (segmentaire) digitale, orteils

2.KG.28.TP avant et après épreuve d'effort, ou test d'hyperémie
 2.KG.28.ZZ technique NCA

2.KG.29.^ ^ Autre mesure NCA, artères de la jambe NCA

Comprend: Mesure transcutanée de la pression d'oxygène
 Test, TcPO2 (mesure transcutanée de la pression partielle d'oxygène)
 TPC02

2.KG.29.TA au repos
 2.KG.29.TP avec mesure avant ou après épreuve d'effort

2.KG.70.^ ^ Inspection, artères de la jambe NCA**L** ²

Numéro de référence	Attribut facultatif ou obligatoire	Description de référence	Type d'attribut	Codes des attributs	Descriptions des attributs
L 2	Facultatif	Bilatéralité (optionnel)	Lieu	B	Bilatéral
				L	Gauche
				R	Droit
				S	Unilatéral (non spécifié si gauche ou droit)

2.KG.70.DA approche endoscopique
 2.KG.70.GP approche transluminale percutanée
Comprend: angioscopie percutanée, artère fémorale
 2.KG.70.LA approche ouverte

2.KG.71.^ ^ Biopsie, artères de la jambe NCA**L** ²

Numéro de référence	Attribut facultatif ou obligatoire	Description de référence	Type d'attribut	Codes des attributs	Descriptions des attributs
L 2	Facultatif	Bilatéralité (optionnel)	Lieu	B	Bilatéral
				L	Gauche
				R	Droit
				S	Unilatéral (non spécifié si gauche ou droit)

2.KG.71.DA approche endoscopique
 2.KG.71.GP approche transluminale percutanée
 2.KG.71.LA approche ouverte

2.KQ.^.^ Interventions diagnostiques sur les veines abdominales

Comprend: Veines abdominales SAI
Veines iliaques communes
Veines mésentériques [supérieure, inférieure]
Veines portes
Veines rénales
Veines spléniques
Veines suprarénales
Veines sus-hépatiques
Veines viscérales

2.KQ.70.^ Inspection, veines abdominales

Comprend: Inspection veines iliaques communes, sus-hépatiques, mésentériques, rénales ou viscérales, veine porte ou splénique, autres veines abdominales

À l'exclusion de: Inspection des parties internes et externes des veines iliaques (voir [2.KT.70.^](#))

2.KQ.70.DA	approche endoscopique
2.KQ.70.LA	approche ouverte

2.KQ.71.^ Biopsie, veines abdominales

Comprend: Biopsie veines iliaques communes, sus-hépatiques, mésentériques, rénales ou viscérales, veine porte ou splénique, autres veines abdominales

À l'exclusion de: Biopsie des parties internes et externes des veines iliaques (voir [2.KT.71.^](#))

2.KQ.71.DA	approche endoscopique
2.KQ.71.GP	approche transluminale percutanée
2.KQ.71.LA	approche ouverte

2.KR.^.^ Interventions diagnostiques sur les veines du membre inférieur NCA

Comprend: Veines du membre inférieur SAI
Veines fémorales
Veines perforantes
Veines péronières
Veines poplitées
Veines saphènes
Veines tibiales [antérieure, postérieure]

2.KR.21.^.^ Mesure de la capacité, veines de la jambe NCA**L**²

Numéro de référence	Attribut facultatif ou obligatoire	Description de référence	Type d'attribut	Codes des attributs	Descriptions des attributs
L 2	Facultatif	Bilatéralité (optionnel)	Lieu	B	Bilatéral
				L	Gauche
				R	Droit
				S	Unilatéral (non spécifié si gauche ou droit)

Comprend: Photopléthysmographie, veines de la jambe
Pléthysmographie, veines de la jambe

2.KR.21.JW pléthysmographie avec brassard gonflable
2.KR.21.JX pléthysmographie par impédance de l'écoulement veineux
2.KR.21.JY pléthysmographie à jauge de contrainte de l'écoulement veineux
2.KR.21.ZZ utilisation d'une technique NCA

2.KR.71.^.^ Biopsie, veines de la jambe NCA**L**²

Numéro de référence	Attribut facultatif ou obligatoire	Description de référence	Type d'attribut	Codes des attributs	Descriptions des attributs
L 2	Facultatif	Bilatéralité (optionnel)	Lieu	B	Bilatéral
				L	Gauche
				R	Droit
				S	Unilatéral (non spécifié si gauche ou droit)

2.KR.71.DA approche endoscopique
2.KR.71.GP approche transluminale percutanée
2.KR.71.LA approche ouverte

2.KT.^.^.^ Interventions diagnostiques sur les vaisseaux du bassin, du périnée et de la région fessière

Comprend: Artère honteuse interne
Parties interne et externe des vaisseaux iliaques
Vaisseaux épigastriques
Vaisseaux utérins, vaginaux, rectaux, obturateurs, péniens et pelviens NCA
Vaisseaux vésicaux

À l'exclusion de: Artères iliaques communes (voir [2.KE.^.^](#))

2.KT.70.^ ^ Inspection, vaisseaux du bassin, du périnée et de la région fessière

Comprend: Inspection, vaisseaux sanguins iliaques (parties interne et externe)
 Inspection, vaisseaux sanguins obturateurs
 Inspection, vaisseaux sanguins péniens
 Inspection, vaisseaux sanguins rectaux
 Inspection, vaisseaux sanguins utérins
 Inspection, vaisseaux sanguins vaginaux
 Inspection, vaisseaux sanguins vésicaux

À l'exclusion de: Inspection des artères iliaques communes (voir [2.KE.70.^ ^](#))
 Inspection des veines iliaques communes (voir [2.KQ.70.^ ^](#))
 Inspection, coussin anal (voir [2.NT.70.^ ^](#))

2.KT.70.DA	approche endoscopique
2.KT.70.GP	approche transluminale percutanée
	Comprend: Angioscopie percutanée, bassin, périnée et région fessière
2.KT.70.LA	approche ouverte

2.KT.71.^ ^ Biopsie, vaisseaux du bassin, du périnée et de la région fessière

Comprend: Biopsie, vaisseaux sanguins iliaques (parties interne et externe)
 Biopsie, vaisseaux sanguins obturateurs
 Biopsie, vaisseaux sanguins péniens
 Biopsie, vaisseaux sanguins rectaux
 Biopsie, vaisseaux sanguins utérins
 Biopsie, vaisseaux sanguins vaginaux
 Biopsie, vaisseaux sanguins vésicaux

À l'exclusion de: Biopsie, artères iliaques communes (voir [2.KE.71.^ ^](#))
 Biopsie, veines iliaques communes (voir [2.KQ.71.^ ^](#))

2.KT.71.DA	approche endoscopique
2.KT.71.GP	approche transluminale percutanée
2.KT.71.LA	approche ouverte

Interventions diagnostiques sur l'appareil circulatoire (2LZ)

2.LZ.^^.^^ Interventions diagnostiques sur l'appareil circulatoire NCA

Comprend: Sang

2.LZ.28.^^ Mesure de la pression, appareil circulatoire NCA

M 2 **E** 27

Numéro de référence	Attribut facultatif ou obligatoire	Description de référence	Type d'attribut	Codes des attributs	Descriptions des attributs
M 2	Facultatif	Méthode utilisée 2	Lieu	D I	Directe (service donné en personne par un dispensateur de soins)
				I N	Indirecte (service donné à distance par exemple téléphone, télémédecine, par un dispensateur de soins qui n'est pas sur les lieux)
E 27	Facultatif	Paramètre de temps 2	Étendue	C N	Continue
				E P	Épisodique

Comprend: Surveillance, fréquence de pouls
Surveillance, tension artérielle (périphérique, brassard)
Surveillance, tension artérielle systémique
Surveillance, tension artérielle, veineuse centrale

À l'exclusion de: Étude du débit (tolérance à l'occlusion), artère carotide (voir [2.JE.57.^^](#))

2.LZ.28.GP-PL	approche transluminale percutanée, utilisation d'un dispositif de surveillance de la pression À codifier aussi: Toute insertion de cathéter veineux central [CVC] (voir 1.IS.53.^^)
2.LZ.28.HA-PL	approche percutanée (tunnel souscutané), utilisation d'un dispositif de surveillance de la pression
2.LZ.28.JA	technique manuelle (pression digitale) (par exemple, prise de la fréquence de pouls)
2.LZ.28.JA-PL	dispositif externe de mesure de la pression [par exemple, sphygmomanomètre à brassard]

Interventions diagnostiques sur le système lymphatique (2MA - 2MZ)

2.MA.^^.^^ Interventions diagnostiques sur les ganglions lymphatiques, région de la tête

Comprend:

- Ganglions buccaux
- Ganglions faciaux
- Ganglions occipitaux
- Ganglions parotides
- Ganglions postauriculaires [rétro-auriculaires]
- Ganglions pré-auriculaires [auriculaires antérieurs]

2.MA.71.^^ Biopsie, ganglion(s) lymphatique(s), région de la tête

E 70

Numéro de référence	Attribut facultatif ou obligatoire	Description de référence	Type d'attribut	Codes des attributs	Descriptions des attributs
E 70	Obligatoire	Obligatoire Implication ganglion lymphatique 2	Étendue	S N	Ganglion(s) sentinelle(s)
				U	Sans précision
				Z	Autre

2.MA.71.HA approche percutanée (à l'aiguille)

2.MA.71.LA approche ouverte

Comprend: Excision d'un ou deux ganglions de la région de la tête à des fins diagnostiques

2.MC.^^.^^ Interventions diagnostiques sur les ganglions lymphatiques cervicaux

Comprend:

- Ganglions cervicaux [superficiels et profonds]
- Ganglions de Niveau I [sous-maxillaires et sous-mentaux du trigone]
- Ganglions de Niveau II [jugulaires supérieurs], niveau III [jugulaires moyens]
- Ganglions de Niveau IV [jugulaires inférieurs]
- Ganglions de Niveau V [triangle postérieur comprenant le nerf spinal accessoire, cervical transverse et ganglions susclaviculaires]
- Ganglions de Niveau VI [compartiment antérieur/central comprenant ganglions paratrachéaux, prétrachéaux, parathyroïdes, précricoiïdes, Delphians et préaryngés se trouvant au-dessus de la fourchette sussternale]
- Ganglions rétroaryngés

2.MC.71.^.^ Biopsie, ganglion(s) lymphatique(s), cervical(aux)**E** 70

Numéro de référence	Attribut facultatif ou obligatoire	Description de référence	Type d'attribut	Codes des attributs	Descriptions des attributs
E 70	Obligatoire	Obligatoire Implication ganglion lymphatique 2	Étendue	S N	Ganglion(s) sentinelle(s)
				U	Sans précision
				Z	Autre

Comprend: Biopsie, ganglions latéraux (profonds) (superficiels) du cou

2.MC.71.HA approche percutanée (à l'aiguille)

2.MC.71.LA approche ouverte

Comprend: Excision d'un ou deux ganglions de la région du cou à des fins diagnostiques

2.MD.^.^ Interventions diagnostiques sur les ganglions lymphatiques axillaires

Comprend: Ganglions apicaux [sous-claviculaire]
 Ganglions axillaires profonds
 Ganglions axillaires superficiels
 Ganglions centraux
 Ganglions latéraux
 Ganglions pectoraux
 Ganglions sous-scapulaires

2.MD.71.^.^ Biopsie, ganglion(s) lymphatique(s), axillaire(s)**E** 70

Numéro de référence	Attribut facultatif ou obligatoire	Description de référence	Type d'attribut	Codes des attributs	Descriptions des attributs
E 70	Obligatoire	Obligatoire Implication ganglion lymphatique 2	Étendue	S N	Ganglion(s) sentinelle(s)
				U	Sans précision
				Z	Autre

Comprend: Échantillonnage, ganglions axillaires

2.MD.71.HA approche percutanée (à l'aiguille)

2.MD.71.LA approche ouverte

Comprend: Excision d'un ou deux ganglions axillaires à des fins diagnostiques

2.ME.^.^ Interventions diagnostiques sur les ganglions lymphatiques médiastinaux

Comprend: Ganglions aortiques [ganglions sousaortiques et para-aortiques de l'aorte ascendante et de la crosse de l'aorte]
 Ganglions des bronches et de la trachée [trachéaux/paratrachéaux, profonds et trachéobronchiques inférieurs, bronchopulmonaires et pulmonaires]
 Ganglions médiastinaux antérieurs et postérieurs
 Ganglions médiastinaux inférieurs [ganglions du ligament pulmonaire, souscarénaux et paraoesophagiens]
 Ganglions médiastinaux supérieurs [ganglions paratrachéaux supérieurs et inférieurs, prétrachéaux et précarénaux se trouvant sous la fourchette sussternale]

À l'exclusion de: Ganglions médiastinaux avec autres ganglions intrathoraciques (voir [2.MF.^.^](#))

2.ME.71.^ Biopsie, ganglion(s) lymphatique(s), médiastinal(aux)**E** 70

Numéro de référence	Attribut facultatif ou obligatoire	Description de référence	Type d'attribut	Codes des attributs	Descriptions des attributs
E 70	Obligatoire	Obligatoire Implication ganglion lymphatique 2	Étendue	S N	Ganglion(s) sentinelle(s)
				U	Sans précision
				Z	Autre

2.ME.71.BP approche endoscopique par voie naturelle avec aspiration à l'aiguille
Comprend: Aspiration transbronchique à l'aiguille [ATBA]
 2.ME.71.DA approche endoscopique
 2.ME.71.HA approche percutanée (à l'aiguille)
 2.ME.71.LA approche ouverte
Comprend: Excision d'un ou deux ganglions médiastinaux à des fins diagnostiques

2.MF.^.^ Interventions diagnostiques sur les ganglions lymphatiques intrathoraciques NCA

Comprend: Ganglions des organes thoraciques
 Ganglions diaphragmatiques
 Ganglions intercostaux
 Ganglions mammaires [internes]
 Ganglions médiastinaux avec autres ganglions intrathoraciques
 Ganglions pariétaux de la paroi thoracique

À l'exclusion de: Ganglions médiastinaux (voir [2.ME.^.^](#))

2.MF.71.^.^ Biopsie, ganglion(s) lymphatique(s), intrathoracique(s) NCA**E** 70

Numéro de référence	Attribut facultatif ou obligatoire	Description de référence	Type d'attribut	Codes des attributs	Descriptions des attributs
E 70	Obligatoire	Obligatoire Implication ganglion lymphatique 2	Étendue	S N	Ganglion(s) sentinelle(s)
				U	Sans précision
				Z	Autre

À l'exclusion de: Ganglions lymphatiques médiastinaux (voir [2.ME.71.^.](#))

2.MF.71.BP	approche endoscopique par voie naturelle avec aspiration à l'aiguille
	Comprend: Aspiration transbronchique à l'aiguille [ATBA]
2.MF.71.DA	approche endoscopique
2.MF.71.HA	approche percutanée (à l'aiguille)
2.MF.71.LA	approche ouverte
	Comprend: Excision d'un ou deux ganglions intrathoraciques à des fins diagnostiques

2.MG.^.^ Interventions diagnostiques sur les ganglions lymphatiques intraabdominaux

Comprend:

- Ganglions des organes abdominaux
- Ganglions intra-aortocavaux [ganglions pré-aortiques, latéraux aortiques, périaortiques situés sous le diaphragme]
- Ganglions mésentériques
- Ganglions paracaves
- Ganglions rétrocruraux
- Ganglions rétropéritonéaux

2.MG.71.^.^ Biopsie, ganglion(s) lymphatique(s), intraabdominal(aux)**E** 70

Numéro de référence	Attribut facultatif ou obligatoire	Description de référence	Type d'attribut	Codes des attributs	Descriptions des attributs
E 70	Obligatoire	Obligatoire Implication ganglion lymphatique 2	Étendue	S N	Ganglion(s) sentinelle(s)
				U	Sans précision
				Z	Autre

2.MG.71.DA	approche endoscopique
2.MG.71.HA	approche percutanée (à l'aiguille)
2.MG.71.LA	approche ouverte
	Comprend: Excision d'un ou deux ganglions intra-abdominaux à des fins diagnostiques

2.MH.^^.^^ Interventions diagnostiques sur les ganglions lymphatiques pelviens

Comprend:

- Ganglions circonflexes
- Ganglions iliaques externes
- Ganglions iliaques internes
- Ganglions iliaques primitifs
- Ganglions intrapelviens
- Ganglions obturateurs
- Ganglions paracervicaux
- Ganglions paramétriaux
- Ganglions présymphysiques
- Ganglions sacrés

2.MH.71.^^ Biopsie, ganglion(s) lymphatique(s), pelvien(s)**E 70**

Numéro de référence	Attribut facultatif ou obligatoire	Description de référence	Type d'attribut	Codes des attributs	Descriptions des attributs
E 70	Obligatoire	Obligatoire Implication ganglion lymphatique 2	Étendue	S N	Ganglion(s) sentinelle(s)
				U	Sans précision
				Z	Autre

2.MH.71.DA
2.MH.71.HA
2.MH.71.LA

approche endoscopique
approche percutanée (à l'aiguille)
approche ouverte

Comprend: Excision d'un ou deux ganglions pelviens à des fins diagnostiques

2.MJ.^^.^^ Interventions diagnostiques sur les ganglions lymphatiques inguinaux

Comprend:

- Ganglions inguinaux profonds et superficiels
- Ganglions inguino-fémoraux
- Ganglions lymphatiques de la région de l'aîne

À l'exclusion de: Ganglions fémoraux uniquement (voir [2.MK.^^.^^](#))

2.MJ.71.^.^ Biopsie, ganglion(s) lymphatique(s), inguinal(aux)**E** 70

Numéro de référence	Attribut facultatif ou obligatoire	Description de référence	Type d'attribut	Codes des attributs	Descriptions des attributs
E 70	Obligatoire	Obligatoire Implication ganglion lymphatique 2	Étendue	S N	Ganglion(s) sentinelle(s)
				U	Sans précision
				Z	Autre

2.MJ.71.DA approche endoscopique
 2.MJ.71.HA approche percutanée (à l'aiguille)
 2.MJ.71.LA approche ouverte
Comprend: Excision d'un ou deux ganglions inguinaux à des fins diagnostiques

2.MK.^.^ Interventions diagnostiques sur les ganglions lymphatiques d'un membre NCA

Comprend: Autres ganglions des membres inférieurs
 Autres ganglions des membres supérieurs
 Ganglions brachiaux
 Ganglions cubitaux antérieurs
 Ganglions fémoraux
 Ganglions poplités
 Ganglions tibiaux
 Ganglions tibiaux antérieurs

À l'exclusion de: Ganglions axillaires (voir [2.MD.^.^](#))
 Ganglions inguino-fémoraux (voir [2.MJ.^.^](#))

2.MK.71.^.^ Biopsie, ganglion(s) lymphatique(s), membre(s) NCA**E** 70

Numéro de référence	Attribut facultatif ou obligatoire	Description de référence	Type d'attribut	Codes des attributs	Descriptions des attributs
E 70	Obligatoire	Obligatoire Implication ganglion lymphatique 2	Étendue	S N	Ganglion(s) sentinelle(s)
				U	Sans précision
				Z	Autre

2.MK.71.HA approche percutanée (à l'aiguille)
 2.MK.71.LA approche ouverte
Comprend: Excision d'un ou deux ganglions des extrémités à des fins diagnostiques

2.MM.^.^ Interventions diagnostiques sur le canal thoracique

À l'exclusion de: Autres vaisseaux lymphatiques de la région thoracique (voir [2.MZ.^.^](#))

2.MM.70.^.^ Inspection, canal thoracique

2.MM.70.DA	approche endoscopique
2.MM.70.LA	approche ouverte
Comprend: Exploration, canal thoracique, approche cervicale [thoracique]	

2.MZ.^.^ Interventions diagnostiques sur le système lymphatique

Comprend: Vaisseaux lymphatiques de la région de la tête et du cou, région thoracique, abdomen/bassin, bras, jambe
Vaisseaux lymphatiques SAI

2.MZ.70.^.^ Inspection, système lymphatique

2.MZ.70.DA	approche endoscopique
2.MZ.70.LA	approche ouverte
Comprend: Lymphangiotomie en vue d'une exploration	

2.MZ.71.^.^ Biopsie, système lymphatique

2.MZ.71.DA	approche endoscopique
2.MZ.71.HA	approche percutanée (à l'aiguille)
2.MZ.71.LA	approche ouverte

Interventions diagnostiques sur le tube digestif et les voies hépato-biliaires et autres sites situés dans la cavité abdominale NCA (2NA - 2OZ)

Interventions diagnostiques sur le système digestif (2NA - 2NT)

2.NA.^^.^^ Interventions diagnostiques sur l'oesophage

Comprend: Cardia
Échancrure
Jonction cardio-oesophagienne
Oesophage [cervical, thoracique et abdominal]
Ostium
Site d'anastomose de l'oesophage à l'estomac

2.NA.02.^^ Évaluation (examen), oesophage

E 25

Numéro de référence	Attribut facultatif ou obligatoire	Description de référence	Type d'attribut	Codes des attributs	Descriptions des attributs
E 25	Facultatif	Paramètre de temps 1	Étendue	C M	Complète
				L T	Limité (bref)

Comprend: Évaluation, déglutition [p.ex., évaluation endoscopique à fibres optiques de la déglutition (EEFO)]

À l'exclusion de: avec test de perfusion acide, mesures du pH (voir [2.NA.58.^^](#))

2.NA.02.ZZ utilisation d'une technique NCA

2.NA.28.^^ Mesure de la pression, oesophage

Comprend: Étude manométrique, oesophage (avec estomac)
Manométrie, oesophagienne
Mesure, pression oesophagienne

2.NA.28.CA-PL dispositif de mesure de la pression NCA

2.NA.58.^ ^ Étude de fonction, oesophage**E** 28

Numéro de référence	Attribut facultatif ou obligatoire	Description de référence	Type d'attribut	Codes des attributs	Descriptions des attributs
E 28	Facultatif	Paramètre de mesure diagnostique	Étendue	R A	Enregistrement et analyse
				R C	Réception (analyse) uniquement
				T R	Enregistrement (de transmission) uniquement

Comprend: Étude, motilité oesophagienne
 Étude, reflux gastro-oesophagien
 Étude, reflux oesophagien

À l'exclusion de: étude de déglutition par fluoroscopie vidéo (voir [3.NA.12.^ ^](#))
 évaluation (observation) de déglutition seule (voir [2.NA.02.^ ^](#))
 utilisation d'imagerie nucléaire diagnostique (voir [3.NZ.70.^ ^](#))
 utilisation de radionucléides (voir [3.NZ.70.^ ^](#))

2.NA.58.TA	avec mesures du pH
2.NA.58.TA-JA	avec mesures du pH, électrode sonde (capsule, tube) intraluminale indicatrice de pH
2.NA.58.XH	avec test de perfusion acide (par exemple, perfusion acide de l'oesophage, reflux acide)
2.NA.58.XL	avec test de perfusion acide et mesures du pH
2.NA.58.XL-JA	avec perfusion acide et mesures du pH, électrode intraluminale indicatrice de pH

2.NA.70.^ ^ Inspection, oesophage

Comprend: Oesophagoscopie

À codifier aussi: Toute pose concomitante de capsule pour la surveillance du pH oesophagien (voir [2.NA.58.^ ^](#))

Note: La biopsie optique au laser peut être classée comme une inspection, car aucun prélèvement de tissu n'est effectué.

2.NA.70.BA	approche endoscopique par voie naturelle
2.NA.70.BN	approche endoscopique par voie naturelle et biopsie optique au laser
	Comprend: Endoscopie confocale avec laser, oesophage

2.NA.71.^.^ Biopsie, oesophage

À l'exclusion de: Biopsie optique au laser avec inspection (voir [2.NA.70.^.^](#))

2.NA.71.BA	approche endoscopique par voie naturelle Comprend: via un abouchement artificiel existant
2.NA.71.BP	aspiration à l'aiguille, approche endoscopique par voie naturelle Comprend: Biopsie par aspiration, oesophage
2.NA.71.BR	brossage ou lavage, approche endoscopique par voie naturelle Comprend: Biopsie avec brossage, oesophage
2.NA.71.DA	approche endoscopique (laparoscopie)
2.NA.71.HA	approche percutanée (à l'aiguille)
2.NA.71.LA	approche ouverte

2.NF.^.^.^ Interventions diagnostiques sur l'estomac

Comprend: Antre de l'estomac
Antre pylorique
Corps de l'estomac
Corps de l'estomac avec pylore
Estomac SAI
Grosse tubérosité de l'estomac

À l'exclusion de: Cardia (voir [2.NA.^.^.^](#))
Échancrure avec ou sans oesophage (voir [2.NA.^.^.^](#))
Ostium (voir [2.NA.^.^.^](#))

2.NF.08.^.^ Test, estomac

Comprend: Test, charge saline gastrique

2.NF.08.ZZ	utilisation d'une technique NCA
------------	---------------------------------

2.NF.21.^.^ Mesure de la capacité, estomac

Comprend: Aspiration, contenu gastrique, mesure du volume

À l'exclusion de: Aspiration, contenu gastrique, étude de la sécrétion (voir [2.NF.58.^.^](#))

À codifier aussi: Tout drainage ou toute succion thérapeutique du contenu de l'estomac (voir [1.NF.52.^.^](#))

Note: Implique l'enregistrement de la quantité totale de contenu gastrique aspiré ou retiré (prélevé à la suite du drainage).

2.NF.21.CA-QN	dispositif de succion par voie naturelle
---------------	--

2.NF.58.^.^ Étude de fonction, estomac

Comprend: Aspiration, contenu stomacal, étude de la sécrétion
Étude, sécrétion gastrique

À l'exclusion de: Drainage du contenu gastrique à des fins thérapeutiques (voir [1.NF.52.^.^](#))

2.NF.58.BA	approche endoscopique par voie naturelle (ou via un abouchement)
2.NF.58.BA-A0	approche endoscopique par voie naturelle après administration d'un stimulant de la sécrétion gastrique (par exemple, l'histamine)

2.NF.70.^.^ Inspection, estomac

Comprend: Gastroskopie

2.NF.70.BA	approche endoscopique par voie naturelle
2.NF.70.BN	approche endoscopique par voie naturelle et biopsie optique au laser
	Comprend: Gastroskopie confocale avec laser

2.NF.71.^.^ Biopsie, estomac

Comprend: Biopsie, pylore

À l'exclusion de: Biopsie optique au laser (voir inspection [2.NF.70.^.^](#))

2.NF.71.BA	approche endoscopique par voie naturelle (ou via un abouchement)
2.NF.71.BP	approche endoscopique par voie naturelle avec biopsie à l'aiguille (par aspiration)
2.NF.71.BR	approche endoscopique par voie naturelle avec biopsie et brossage ou lavage gastrique
2.NF.71.DA	approche endoscopique (laparoscopie)
2.NF.71.HA	approche percutanée (à l'aiguille)
2.NF.71.LA	approche ouverte

2.NK.^.^.^ Interventions diagnostiques sur l'intestin grêle

Comprend: Diverticule de Meckel
Duodénum
Grêle
Jéjunum et iléon
Site d'anastomose de l'estomac à l'intestin grêle et de l'intestin grêle à l'intestin grêle

À l'exclusion de: Valvule iléocaecale (voir [2.NM.^.^.^](#))

2.NK.28.^ ^ Mesure de la pression, intestin grêle

Comprend: Manométrie, antroduodénale via une stomie
Manométrie, intestin grêle

2.NK.28.BA-PL approche endoscopique par voie naturelle avec dispositif de mesure de la pression

2.NK.28.CA-PL approche par voie naturelle avec dispositif de mesure de la pression

2.NK.58.^ ^ Étude de la fonction, intestin grêle

Comprend: Aspiration, contenu duodénal, étude de la sécrétion
Étude, sécrétion biliaire
Étude, sécrétion duodénale

2.NK.58.BA approche endoscopique par voie naturelle (ou via un abouchement)

2.NK.58.BA-A0 approche endoscopique par voie naturelle après administration d'un stimulant de la sécrétion pancréatique ou biliaire (par exemple, Kinevac)

2.NK.70.^A Inspection, intestin grêle**L A3**

Numéro de référence	Attribut facultatif ou obligatoire	Description de référence	Type d'attribut	Codes des attributs	Descriptions des attributs
L A3	Facultatif	Intestin grêle 3	Lieu	D	Duodénum
				I	Iléon
				J	Jéjunum
				U	Non qualifié, non applicable ou d'étendue inconnue

Comprend: Coloscopie (colonoscopie) avec iléoscopie
 Duodénoscopie
 Endoscopie poussée
 Entéroskopie à double ballonnet
 Exploration, intestin grêle (approche ouverte, par laparoscopie)
 Fibroscopie oesophago-gastro-duodénale (oesophagogastroduodénoscopie)
 Iléoscopie
 Jéjunoscopie

2.NK.70.BA-BJ approche endoscopique par voie naturelle (ou via un abouchement) et coloscope
 2.NK.70.BA-BL approche endoscopique par voie naturelle (ou via un abouchement) et gastroscope
 2.NK.70.BC-BK approche endoscopique antérograde par voie naturelle (via la bouche) et entéroscope à (double) ballonnet
 2.NK.70.BD-BK approche endoscopique rétrograde par voie naturelle (via le rectum) et entéroscope à (double) ballonnet
 2.NK.70.BN-BJ approche endoscopique par voie naturelle avec biopsie optique au laser et coloscope
Comprend: Iléoscopie confocale avec laser
 2.NK.70.BN-BL approche endoscopique par voie naturelle avec biopsie optique au laser et gastroscope
Comprend: Oesophagogastroduodénoscopie (OGD) confocale avec laser
 2.NK.70.DA approche endoscopique (laparoscopie)
 2.NK.70.LA approche ouverte

2.NK.71.^A Biopsie, intestin grêle**L A3**

Numéro de référence	Attribut facultatif ou obligatoire	Description de référence	Type d'attribut	Codes des attributs	Descriptions des attributs
L A3	Facultatif	Intestin grêle 3	Lieu	D	Duodénum
				I	Iléon
				J	Jéjunum
				U	Non qualifié, non applicable ou d'étendue inconnue

Comprend: Coloscopie (colonoscopie) avec biopsie de l'iléon
Endoscopie poussée avec biopsie

À l'exclusion de: Biopsie optique au laser avec inspection (voir [2.NK.70.^^](#))

2.NK.71.BA-BJ	approche endoscopique par voie naturelle (ou via un abouchement) et coloscope
2.NK.71.BA-BL	approche endoscopique par voie naturelle (ou via un abouchement) et gastroscope
2.NK.71.BC-BK	approche endoscopique antérograde par voie naturelle (via la bouche) et entéroscopie à (double) ballonnet
2.NK.71.BD-BK	approche endoscopique rétrograde par voie naturelle (via le rectum) et entéroscopie à (double) ballonnet
2.NK.71.BR-BJ	approche endoscopique par voie naturelle (ou via un abouchement) biopsie et brossage ou lavage et coloscope
2.NK.71.BR-BL	approche endoscopique par voie naturelle (ou via un abouchement) biopsie et brossage ou lavage et gastroscope
2.NK.71.BS-BK	approche endoscopique antérograde par voie naturelle (via la bouche) biopsie et brossage ou lavage et entéroscopie à (double) ballonnet
2.NK.71.BT-BK	approche endoscopique rétrograde par voie naturelle (via le rectum) biopsie et brossage ou lavage et entéroscopie à (double) ballonnet
2.NK.71.DA	approche endoscopique (laparoscopie)
2.NK.71.HA	approche percutanée (à l'aiguille)
2.NK.71.LA	approche ouverte

2.NM.^^.^^ Interventions diagnostiques sur le gros intestin

Comprend: Angle droit du côlon
Angle du diaphragme
Angle gauche du côlon
Caecum
Côlon [droit, gauche, SAI]
Côlon ascendant
Côlon descendant
Côlon ilio-pelvien
Côlon pelvien
Côlon sigmoïde
Côlon transverse
Site d'anastomose de l'intestin grêle au gros intestin
Valvule iléocaecale

2.NM.28.^^ Mesure de la pression, gros intestin

Comprend: Manométrie, gros intestin
via une stomie

2.NM.28.BA-PL	approche endoscopique par voie naturelle avec dispositif de mesure de la pression
2.NM.28.CA-PL	approche par voie naturelle avec dispositif de mesure de la pression

2.NM.70.^ Inspection, gros intestin

Comprend: Coloscopie (colonoscopie)
Exploration, gros intestin (approche ouverte, par laparoscopie)
Inspection, du rectum au gros intestin
Rectosigmoïdoscopie (proctosigmoïdoscopie)
Sigmoïdoscopie

À l'exclusion de: Coloscopie (colonoscopie) avec biopsie de l'iléon (voir [2.NK.71.^](#))
Coloscopie (colonoscopie) avec iléoscopie (voir [2.NK.70.^](#))
Inspection, réservoir iléoanal (voir [2.OW.70.^](#))
Inspection, site construit chirurgicalement dans le tube digestif ou les voies biliaires (voir [2.OW.70.^](#))
Proctoscopie uniquement (voir [2.NQ.70.^](#))

2.NM.70.BA-BG	approche endoscopique par voie naturelle (ou via un abouchement) et sigmoïdoscope rigide
2.NM.70.BA-BH	approche endoscopique par voie naturelle (ou via un abouchement) et sigmoïdoscope flexible
	Comprend: Sigmoïdoscope SAI
2.NM.70.BA-BJ	approche endoscopique par voie naturelle (ou via un abouchement) et coloscope
2.NM.70.BN-BG	approche endoscopique par voie naturelle et biopsie optique au laser et sigmoïdoscope rigide
2.NM.70.BN-BH	approche endoscopique par voie naturelle et biopsie optique au laser et sigmoïdoscope flexible
	Comprend: Biopsie optique assistée au laser et sigmoïdoscope SAI Sigmoïdoscopie confocale avec laser
2.NM.70.BN-BJ	approche endoscopique par voie naturelle et biopsie optique au laser et coloscope
	Comprend: Sigmoïdoscopie confocale avec laser
2.NM.70.DA	approche endoscopique (laparoscopie)
2.NM.70.LA	approche ouverte

2.NM.71.^ Biopsie, gros intestin

À l'exclusion de: Biopsie optique au laser avec inspection (voir [2.NM.70.^](#))

2.NM.71.BA-BG	approche endoscopique par voie naturelle (ou via un abouchement) et sigmoïdoscope rigide
2.NM.71.BA-BH	approche endoscopique par voie naturelle (ou via un abouchement) et sigmoïdoscope flexible
	Comprend: Sigmoïdoscope SAI
2.NM.71.BA-BJ	approche endoscopique par voie naturelle (ou via un abouchement) et coloscope
2.NM.71.BR-BG	approche endoscopique par voie naturelle biopsie et brossage ou lavage et sigmoïdoscope rigide
2.NM.71.BR-BH	approche endoscopique par voie naturelle biopsie et brossage ou lavage et sigmoïdoscope flexible
	Comprend: Biopsie par brossage ou lavage et sigmoïdoscope SAI
2.NM.71.BR-BJ	approche endoscopique par voie naturelle biopsie et brossage ou lavage et coloscope
2.NM.71.DA	approche endoscopique (laparoscopie)
2.NM.71.HA	approche percutanée (à l'aiguille)
2.NM.71.LA	approche ouverte

2.NQ.^^.^^ Interventions diagnostiques sur le rectum

- Comprend:** Jonction ano-rectale au-dessus de la ligne dentée
 Jonction pelvirectale
 Jonction recto-sigmoïdienne [côlon]
 Site d'anastomose de l'intestin grêle au rectum, du gros intestin au rectum et du rectum à l'anus
- À l'exclusion de:** Jonction ano-rectale (voir [2.NT.^^.^^](#))

2.NQ.28.^^ Mesure de la pression, rectum

- Comprend:** Étude, manométrie rectale
 Manométrie, rectale

2.NQ.28.CA-PL	approche par voie naturelle et utilisation d'un dispositif de mesure de la pression
---------------	---

2.NQ.70.^^ Inspection, rectum

- Comprend:** Examen, rectum
 Proctoscopie
 Rectoscopie
- À l'exclusion de:** Examen de la prostate, voie transrectale (voir [2.QT.70.^^](#))
 Inspection du rectum et du gros intestin (voir [2.NM.70.^^](#))
 Rectosigmoïdoscopie (proctosigmoïdoscopie) (voir [2.NM.70.^^](#))

2.NQ.70.BA	approche endoscopique par voie naturelle
2.NQ.70.BN	approche endoscopique par voie naturelle et biopsie optique au laser
	Comprend: Proctoscopie confocale avec laser
2.NQ.70.CA	technique manuelle (digitale) par voie naturelle
2.NQ.70.DA	approche endoscopique (laparoscopie)
2.NQ.70.LA	approche ouverte

2.NQ.71.^^ Biopsie, rectum

- À l'exclusion de:** Biopsie optique au laser avec inspection (voir [2.NQ.70.^^](#))

2.NQ.71.BA	approche endoscopique par voie naturelle
2.NQ.71.BG	approche endoscopique par voie naturelle, succion rectale
2.NQ.71.BR	approche endoscopique par voie naturelle avec biopsie et brossage ou lavage
2.NQ.71.CA	approche par voie naturelle SAI
2.NQ.71.DA	approche endoscopique (laparoscopie)
2.NQ.71.HA	approche percutanée (à l'aiguille) (par exemple, biopsie au trocart)
2.NQ.71.LA	approche ouverte

2.NT.^^.^^ Interventions diagnostiques sur l'anus

Comprend: Couche longitudinale musculaire du canal anal
 Coussin anal
 Jonction ano-rectale
 Muscle releveur de l'anus
 Plexus hémorroïdal [dans le coussin anal]
 Sphincter anal

À l'exclusion de: Jonction ano-rectale au-dessus de la ligne dentée (voir [2.NQ.^^.^^](#))

2.NT.24.^^ Mesure électrophysiologique, anus

Comprend: Électromyographie (EMG), sphincter anal

Note: Implique l'enregistrement de l'activité électrique des muscles du sphincter anal.

2.NT.24.HA-JA	avec électrodes aiguilles, insertion percutanée (électromyographie à l'aiguille)
2.NT.24.JA-JA	électrodes de surface, application externe

2.NT.70.^^ Inspection, anus

Comprend: Anuscopie
 Examen, anus

2.NT.70.BA	approche endoscopique par voie naturelle (anuscopie)
2.NT.70.JA	technique manuelle (toucher)

2.NT.71.^^ Biopsie, anus

2.NT.71.BA	approche endoscopique par voie naturelle (par exemple, anuscopie)
2.NT.71.HA	approche percutanée (à l'aiguille, à l'emporte pièce)
2.NT.71.LA	approche ouverte par incision

Interventions diagnostiques sur les voies hépato-biliaires et autres sites dans la cavité abdominale NCA (2OA - 2OZ)

2.OA.^.^ Interventions diagnostiques sur le foie

Comprend: Espace sous-phrénique
Foie SAI
Lobe carré du foie (lobe de Spiegel)
Lobe caudé
Lobe du foie
Segments I à VIII du foie

2.OA.71.^.^ Biopsie, foie

2.OA.71.DA	approche endoscopique (laparoscopie)
2.OA.71.GR	approche veineuse transluminale percutanée
	Comprend: Biopsie transjugulaire du foie
2.OA.71.HA	approche percutanée (à l'aiguille)
2.OA.71.LA	approche ouverte

2.OB.^.^ Interventions diagnostiques sur la rate

2.OB.70.^.^ Inspection, rate

2.OB.70.DA	approche endoscopique
2.OB.70.LA	approche ouverte

2.OB.71.^.^ Biopsie, rate

2.OB.71.DA	approche endoscopique (laparoscopie)
2.OB.71.HA	approche percutanée (à l'aiguille)
2.OB.71.LA	approche ouverte

2.OD.^.^ Interventions diagnostiques sur la vésicule biliaire

Comprend: Fond, corps, col de la vésicule biliaire
Trous de Luschka de la vésicule biliaire [paroi]
Vésicule biliaire avec canaux biliaires associés

À l'exclusion de: Canaux biliaires [commun, cystique ou extrahépatique] uniquement (voir [2.OE.^.^](#))

2.OD.71.^.^ Biopsie, vésicule biliaire

2.OD.71.BA	approche endoscopique [rétrograde] voie naturelle
2.OD.71.DA	approche endoscopique (laparoscopie)
2.OD.71.HA	approche percutanée (à l'aiguille)
2.OD.71.LA	approche ouverte

2.OE.^.^ Interventions diagnostiques sur les canaux biliaires

Comprend: Ampoule et sphincter d'Oddi
 Ampoule hépatopancréatique
 Canal cholédoque
 Canal cystique
 Canal pancréatique
 Canal pancréatique accessoire (canal de Santorini), canal de Wirsung
 Canaux biliaires
 Canaux hépatiques [interne et externe]
 Papille [ampoule] et sphincter de Vater

À l'exclusion de: Canaux biliaires [en continuité] avec vésicule biliaire (voir [2.OD.^.^](#))

2.OE.21.^.^ Mesure de capacité, canaux biliaires

Comprend: Aspiration, bile, mesure du volume

À codifier aussi: Tout drainage thérapeutique des canaux biliaires (voir [1.OE.52.^.](#))

Note: Implique l'enregistrement de la quantité totale de contenu biliaire aspiré (prélevé à la suite du drainage).

2.OE.21.ZZ	utilisation d'une technique NCA
------------	---------------------------------

2.OE.28.^.^ Mesure de pression, canaux biliaires

Comprend: Manométrie, sphincter d'Oddi

2.OE.28.BA-PL	approche endoscopique [rétrograde] par voie naturelle et utilisation d'un dispositif de mesure de la pression
---------------	---

2.OE.70.^.^ Inspection, canaux biliaires**S** 1

Numéro de référence	Attribut facultatif ou obligatoire	Description de référence	Type d'attribut	Codes des attributs	Descriptions des attributs
S 1	Facultatif	Peropératoire	Situation	I	Peropératoire

Comprend: Cholangiopancréatoscopie
Cholangioscopie
Cholédoscopie
Pancréatoscopie

Ne pas utiliser: lorsque la procédure est effectuée simultanément avec une cholécystectomie (voir [1.OD.89.^^](#))

2.OE.70.BA	approche endoscopique par voie naturelle Comprend: avec utilisation de systèmes de visualisation endoscopique directe [p.ex., Spyglass] Cholédoscopie per os Pancréatoscopie per os
2.OE.70.BN	approche endoscopique par voie naturelle et biopsie optique au laser Comprend: Cholangioscopie confocale avec laser Endomicroscopie confocale (avec laser) (avec fluorescence), voies biliaires
2.OE.70.DA	approche endoscopique (laparoscopie) Comprend: Cholédoscopie peropératoire
2.OE.70.LA	approche ouverte Comprend: Cholédoscopie peropératoire

2.OE.71.^^ Biopsie, canaux biliaires

2.OE.71.BA	approche endoscopique (rétrograde) [CRE] par voie naturelle
2.OE.71.DA	approche endoscopique (laparoscopie)
2.OE.71.HA	approche percutanée (à l'aiguille)
2.OE.71.LA	approche ouverte

2.OJ.^^.^^ Interventions diagnostiques sur le pancréas

Comprend: Îlots de Langerhans [pancréas endocrine]
Tête, corps, queue du pancréas

À l'exclusion de: Ampoule hépatopancréatique (voir [2.OE.^^.^^](#))
Canal pancréatique (voir [2.OE.^^.^^](#))
Canal pancréatique accessoire, canal de Santorini, canal de Wirsung (voir [2.OE.^^.^^](#))

2.OJ.71.^^ Biopsie, pancréas

2.OJ.71.BA	approche endoscopique (rétrograde) par voie naturelle
2.OJ.71.BP	approche endoscopique par voie naturelle avec aspiration à l'aiguille
2.OJ.71.DA	approche endoscopique (laparoscopie)
2.OJ.71.HA	approche percutanée (à l'aiguille) Comprend: Biopsie à l'aiguille de grand calibre ou par aspiration
2.OJ.71.LA	approche ouverte

2.OT.^^.^^ Interventions diagnostiques sur la cavité abdominale

Comprend: Cavité pelvienne
 Cavité péritonéale [rétro-péritonéale]
 Épiploon (omentum)
 Espace extra-péritonéal
 Espace sous-diaphragmatique
 Mésentère
 Péritoine
 Sinus/fistule de la cavité
 Tumeur occupant la cavité abdominale et dont l'origine ne peut pas être affectée à une région unique.

2.OT.21.^^ Mesure de capacité, cavité abdominale

À codifier aussi: Paracentèse abdominale ([1.OT.52.^^](#))

Note: Implique l'enregistrement de la quantité totale de liquide aspiré à partir de la cavité abdominale (prélevé à la suite du drainage).

2.OT.21.ZZ utilisation d'une technique NCA

2.OT.70.^^ Inspection, cavité abdominale**L** 5

Numéro de référence	Attribut facultatif ou obligatoire	Description de référence	Type d'attribut	Codes des attributs	Descriptions des attributs
L 5	Facultatif	Hernies 1	Lieu	B	Bilatéral (pour hernie contralatérale)

Note: Utiliser un attribut de site pour indiquer que l'examen est bilatéral [pour éliminer le diagnostic d'hernie controlatérale ou de persistance du canal péritonéovaginal contralatéral (CPV)]

2.OT.70.DA approche endoscopique (laparoscopie)

Comprend: Laparoscopie SAI

2.OT.70.LA approche ouverte

Comprend: Laparotomie SAI

2.OT.71.^.^ Biopsie, cavité abdominale

Comprend: Brossage, cavité abdominale
 Lavages, cavité abdominale
 Lavages, péritonéal
 masse intra-abdominale
 mésentère, épiploon (omentum), péritoine

À l'exclusion de: trompe de Fallope, ovaire, ligaments de l'utérus, utérus

2.OT.71.DA	approche endoscopique (laparoscopie)
2.OT.71.HA	approche percutanée (à l'aiguille)
2.OT.71.LA	approche ouverte

2.OW.^.^ Interventions diagnostiques sur des sites construits chirurgicalement dans le tube digestif et les voies biliaires

Comprend: Colostomie
 Duodénostomie
 Entérostomie
 Gastrostomie
 Iléostomie
 Jéjunostomie
 Néoesophage
 Néopharynx
 Néorectum
 Oesophagostomie
 Poche de Kock
 Poche gastrique
 Poche pelvienne
 Réservoir iléal
 Roux-en-Y [d'une anastomose]

À l'exclusion de: Site d'anastomose pour la continuité entre l'intestin grêle et l'intestin grêle et entre l'estomac et l'intestin grêle (voir [2.NK.^.^](#))
 Site d'anastomose pour la continuité entre l'intestin grêle et le gros intestin (voir [2.NM.^.^](#))
 Site d'anastomose pour la continuité entre l'intestin grêle et le rectum, entre le gros intestin et le rectum et entre le rectum et l'anus (voir [2.NQ.^.^](#))
 Site d'anastomose pour la continuité entre l'oesophage et l'estomac (voir [2.NA.^.^](#))

2.OW.70.^ ^ Inspection, sites construits chirurgicalement dans le tube digestif et les voies biliaires

Comprend: Examen, abouchement SAI
 Examen, colostomie
 Examen, entérostomie
 Exploration, sites construits par chirurgie dans le tube digestif (p.ex., néoœsophage, néopharynx, néorectum)
 Inspection, poche de Kock
 Inspection, poche pelvienne
 Inspection, réservoir iléal SAI

À l'exclusion de: Inspection du réservoir iléal dans le cadre d'une dérivation urinaire (voir [2.PV.70.^ ^](#))

2.OW.70.BA	approche endoscopique par voie naturelle (ou via un abouchement)
2.OW.70.BN	approche endoscopique par voie naturelle (via un abouchement) avec biopsie optique au laser
	Comprend: Endomicroscopie confocale (avec laser), site construit chirurgicalement [p.ex., néorectum, poche pelvienne]
2.OW.70.JA	technique manuelle (toucher) (abouchement)

2.OW.71.^ ^ Biopsie, sites construits chirurgicalement dans le tube digestif et les voies biliaires

Comprend: Biopsie, poche néorectale, néoœsophage ou néopharynx

2.OW.71.BA	approche endoscopique par voie naturelle
2.OW.71.DA	approche endoscopique (laparoscopie)
2.OW.71.LA	approche ouverte

2.OZ.^.^ Interventions diagnostiques sur le système digestif NCA**2.OZ.29.^.^ Autre mesure NCA, système digestif NCA****M**²

Numéro de référence	Attribut facultatif ou obligatoire	Description de référence	Type d'attribut	Codes des attributs	Descriptions des attributs
M 2	Facultatif	Méthode utilisée 2	Lieu	D I	Directe (service donné en personne par un dispensateur de soins)
				I N	Indirecte (service donné à distance par exemple téléphone, télémédecine, par un dispensateur de soins qui n'est pas sur les lieux)

Comprend:

Analyse, composition corporelle (tissu adipeux)
 Analyse, perméabilité
 Anthropométrie
 Mesure, indice de masse corporelle (IMC)
 Mesure, masse adipeuse totale
 Poids, corps
 Surveillance, nutrition SAI
 Surveillance, poids (perte, prise)

2.OZ.29.CA-AL	impédance bioélectrique
2.OZ.29.CA-DU	impédance (lumière) infrarouge
2.OZ.29.CA-GX	dispositif NCA (par exemple, capsule-perméabilité Agile)
2.OZ.29.CA-T9	agent biochimique (anthropogammamétrie au K40 de la dilution de l'eau tritiée lors d'une analyse par activation neutronique)
2.OZ.29.JA	technique manuelle (pincement, pli cutané)
2.OZ.29.ZZ	technique NCA (par exemple, pesée)

Interventions diagnostiques sur l'appareil génito-urinaire (2PB - 2RZ)

Interventions diagnostiques sur l'appareil urinaire (2PB - 2PV)

2.PB.^^.^^ Interventions diagnostiques sur la glande surrénale

À l'exclusion de: Glande surrénale avec rein (voir [2.PC.^^.^^](#))

2.PB.70.^^ Inspection, glande surrénale

L²

Numéro de référence	Attribut facultatif ou obligatoire	Description de référence	Type d'attribut	Codes des attributs	Descriptions des attributs
L 2	Facultatif	Bilatéralité (optionnel)	Lieu	B	Bilatéral
				L	Gauche
				R	Droit
				S	Unilatéral (non spécifié si gauche ou droit)

2.PB.70.DA approche endoscopique
2.PB.70.LA approche ouverte

2.PB.71.^^ Biopsie, glande surrénale

L²

Numéro de référence	Attribut facultatif ou obligatoire	Description de référence	Type d'attribut	Codes des attributs	Descriptions des attributs
L 2	Facultatif	Bilatéralité (optionnel)	Lieu	B	Bilatéral
				L	Gauche
				R	Droit
				S	Unilatéral (non spécifié si gauche ou droit)

2.PB.71.DA approche endoscopique
2.PB.71.HA approche percutanée (à l'aiguille)
2.PB.71.LA approche ouverte

2.PC.^^.^^ Interventions diagnostiques sur le rein

Comprend: Capsule fibreuse du rein
Cortex du rein
Rein avec bassinnet
Rein avec glande surrénale
Rein ectopique
Rein SAI
Substance médullaire du rein

À l'exclusion de: Artères rénales uniquement (voir [2.KE.^^.^^](#))
Bassinnet uniquement (voir [2.PE.^^.^^](#))
Calices (voir [2.PE.^^.^^](#))
Glande surrénale uniquement (voir [2.PB.^^.^^](#))
Veines rénales uniquement (voir [2.KQ.^^.^^](#))

2.PC.28.^^ Mesure de la pression, rein**L**²

Numéro de référence	Attribut facultatif ou obligatoire	Description de référence	Type d'attribut	Codes des attributs	Descriptions des attributs
L 2	Facultatif	Bilatéralité (optionnel)	Lieu	B	Bilatéral
				L	Gauche
				R	Droit
				S	Unilatéral (non spécifié si gauche ou droit)

Comprend: Étude, manométrie, rein
Manométrie, rein

2.PC.28.BA-PL approche endoscopique par voie naturelle avec dispositif de mesure de la pression (inclut : néphrostomie, urétérostomie ou utilisation d'un cathéter)

2.PC.70.^^ Inspection, rein**L**²

Numéro de référence	Attribut facultatif ou obligatoire	Description de référence	Type d'attribut	Codes des attributs	Descriptions des attributs
L 2	Facultatif	Bilatéralité (optionnel)	Lieu	B	Bilatéral
				L	Gauche
				R	Droit
				S	Unilatéral (non spécifié si gauche ou droit)

À l'exclusion de: Inspection du bassinnet uniquement (voir [2.PE.70.^^](#))

2.PC.70.BA	approche endoscopique par voie naturelle Comprend: Néphroscopie via un abouchement artificiel existant
2.PC.70.DA	approche endoscopique [par abord transcapsulaire, pelvienne]
2.PC.70.LA	approche ouverte Comprend: Néphrotomie en vue de l'exploration

2.PC.71.^^ Biopsie, rein

L²

Numéro de référence	Attribut facultatif ou obligatoire	Description de référence	Type d'attribut	Codes des attributs	Descriptions des attributs
L 2	Facultatif	Bilatéralité (optionnel)	Lieu	B	Bilatéral
				L	Gauche
				R	Droit
				S	Unilatéral (non spécifié si gauche ou droit)

À l'exclusion de: Biopsie du bassinnet uniquement (voir [2.PE.71.^^](#))

2.PC.71.BA	approche endoscopique par voie naturelle Comprend: via un abouchement artificiel existant
2.PC.71.DA	approche endoscopique [par abord transcapsulaire, pelvienne]
2.PC.71.GR	approche transluminale percutanée veineuse Comprend: Biopsie rénale transjugulaire
2.PC.71.HA	approche percutanée (à l'aiguille)
2.PC.71.LA	approche ouverte

2.PE.^^.^^ Interventions diagnostiques sur le bassinnet du rein

Comprend: Calices
Jonction pyélo-urétérale [JPU]

À l'exclusion de: Bassinet avec rein (voir [2.PC.^^.^^](#))

2.PE.70.^ Inspection, bassinnet du rein**L**²

Numéro de référence	Attribut facultatif ou obligatoire	Description de référence	Type d'attribut	Codes des attributs	Descriptions des attributs
L 2	Facultatif	Bilatéralité (optionnel)	Lieu	B	Bilatéral
				L	Gauche
				R	Droit
				S	Unilatéral (non spécifié si gauche ou droit)

À l'exclusion de: avec injection rétrograde d'un produit de contraste (voir [3.PH.10.^](#))
 Inspection, site d'anastomose pyélo-intestinale (voir [2.PV.70.^](#))
 Inspection, urétérocalicostomie (voir [2.PV.70.^](#))

2.PE.70.BA approche endoscopique par voie naturelle
Comprend: Pyéloscopie
 2.PE.70.DA approche endoscopique
 2.PE.70.LA approche ouverte
Comprend: Pyélotomie en vue d'une exploration

2.PE.71.^ Biopsie, bassinnet du rein**L**²

Numéro de référence	Attribut facultatif ou obligatoire	Description de référence	Type d'attribut	Codes des attributs	Descriptions des attributs
L 2	Facultatif	Bilatéralité (optionnel)	Lieu	B	Bilatéral
				L	Gauche
				R	Droit
				S	Unilatéral (non spécifié si gauche ou droit)

À l'exclusion de: Biopsie, urétéropyélonéostomie (voir [2.PV.71.^](#))

2.PE.71.BA approche endoscopique par voie naturelle
 2.PE.71.DA approche endoscopique
 2.PE.71.HA approche percutanée (à l'aiguille)
 2.PE.71.LA approche ouverte

2.PG.^^.^^ Interventions diagnostiques sur l'uretère

Comprend: Jonction et orifice(s) vésico-urétéraux
 Méat urétéral
 Uretère ectopique
 Uretère SAI

À l'exclusion de: Jonction pyélo-urétérale uniquement (voir [2.PE.^^.^^](#))

2.PG.70.^^ Inspection, uretère**L** 2

Numéro de référence	Attribut facultatif ou obligatoire	Description de référence	Type d'attribut	Codes des attributs	Descriptions des attributs
L 2	Facultatif	Bilatéralité (optionnel)	Lieu	B	Bilatéral
				L	Gauche
				R	Droit
				S	Unilatéral (non spécifié si gauche ou droit)

À l'exclusion de: Inspection, abouchement urinaire (voir [2.PV.70.^^](#))
 Inspection, urétérourétérostomie (voir [2.PV.70.^^](#))

2.PG.70.BA approche endoscopique par voie naturelle

Comprend: Urétéroscopie

2.PG.70.DA approche endoscopique

2.PG.70.LA approche ouverte

2.PG.71.^^ Biopsie, uretère**L** 2

Numéro de référence	Attribut facultatif ou obligatoire	Description de référence	Type d'attribut	Codes des attributs	Descriptions des attributs
L 2	Facultatif	Bilatéralité (optionnel)	Lieu	B	Bilatéral
				L	Gauche
				R	Droit
				S	Unilatéral (non spécifié si gauche ou droit)

À l'exclusion de: Biopsie, urétérostomie cutanée (urétérocutanéostomie) (voir [2.PV.71.^^](#))
Biopsie, urétérourétérostomie (voir [2.PV.71.^^](#))

2.PG.71.BA	approche endoscopique par voie naturelle
2.PG.71.BR	approche endoscopique par voie naturelle, brossage ou lavage
2.PG.71.DA	approche endoscopique
2.PG.71.HA	approche percutanée (à l'aiguille)
2.PG.71.LA	approche ouverte

2.PM.^^.^^ Interventions diagnostiques sur la vessie

Comprend: Col vésical
Dôme de la vessie
Ouraque
Tissu intraluminal de la vessie
Trigone de la vessie
Vessie avec col vésical
Vessie SAI

2.PM.29.^^ Autres mesures NCA, vessie

Comprend: Mesure, absorption (évacuation) de liquides
Mesure, débit urinaire (entrée et sortie)

À l'exclusion de: Études urodynamiques (voir [2.PM.58.^^](#))
Urodébitmétrie (voir [2.PM.58.^^](#))

Note: Implique l'enregistrement de la quantité totale de liquide ingérée et excrétée (dans les urines)

2.PM.29.ZZ	utilisation d'une technique NCA
------------	---------------------------------

2.PM.58.^ ^ Étude de fonction, vessie

Comprend: Cystométrogramme
Études urodynamiques
Profil urodynamique
Urodébitmétrie
Urodynamie, étude
utilisation d'un dispositif ultrasonique

À l'exclusion de: Profil de pression urétrale (voir [2.PQ.28.^ ^](#))

2.PM.58.CA-X4	approche par voie naturelle et utilisation d'un colorant
2.PM.58.TA	techniques combinées (multiples)
2.PM.58.VD	mesure du volume résiduel postmictionnel
2.PM.58.VE	détermination de la capacité de la vessie
2.PM.58.VF	étude de la pression de miction (flux urinaire)
2.PM.58.VG	urodébitmétrie
2.PM.58.VH	cystométrie de remplissage [cystométrographie]

2.PM.59.^ ^ Autre étude, vessie

2.PM.59.CA-B3	perfusion de potassium
---------------	------------------------

2.PM.70.^ ^ Inspection, vessie

À l'exclusion de: Inspection, néovessie (voir [2.PV.70.^ ^](#))
Inspection, réservoir iléal pour dérivation urinaire (voir [2.PV.70.^ ^](#))

Ne pas utiliser: lorsque fait concomitant avec pyélographie rétrograde (voir [3.PH.10.^ ^](#))

2.PM.70.BA	approche endoscopique par voie naturelle
	Comprend: Cystoscopie transurétrale

2.PM.71.^ ^ Biopsie, vessie

À l'exclusion de: Biopsie, néovessie (voir [2.PV.71.^ ^](#))

2.PM.71.BA	approche endoscopique par voie naturelle
2.PM.71.DA	approche endoscopique
2.PM.71.HA	approche percutanée (à l'aiguille)
2.PM.71.LA	approche ouverte
	Comprend: Cystotomie en vue d'une biopsie

2.PQ.^.^ Interventions diagnostiques sur l'urètre

Comprend: Glande para-urétrale (de Skène)
 Glande périurétrale
 Méat urétral
 Sphincter externe de l'urètre
 Urètre [bulbeux, pénien, prostatique]
 Valvules urétrales

2.PQ.24.^.^ Mesure électrophysiologique, urètre

Comprend: Électromyographie (EMG), sphincter externe de l'urètre
Note: Implique l'enregistrement de l'activité électrique des muscles du sphincter externe de l'urètre.

2.PQ.24.HA-JA	avec électrodes aiguilles (insertion percutanée)
2.PQ.24.JA-JA	électrodes de surface, application externe

2.PQ.25.^.^ Mesure du potentiel (évoqué), urètre

Comprend: Étude, potentiel évoqué, urètre
 Mesure, temps de latence du réflexe bulbo-caverneux

2.PQ.25.JA	approche externe (en vue de l'enregistrement du potentiel évoqué)
------------	---

2.PQ.28.^.^ Mesure de la pression, urètre

Comprend: Manométrie, urètre (sphincter externe)
 Mesure, pression (de fermeture) urétrale
 Profil, pression urétrale

À l'exclusion de: Études urodynamiques (voir [2.PM.58.^.](#))

2.PQ.28.BA-PL	approche endoscopique par voie naturelle avec dispositif de mesure de la pression
---------------	---

2.PQ.70.^.^ Inspection, urètre

Comprend: Urétroscopie

2.PQ.70.BA	approche endoscopique par voie naturelle
2.PQ.70.DA	approche endoscopique [transvésicale]
2.PQ.70.LA	approche ouverte

2.PQ.71.^.^ Biopsie, urètre

2.PQ.71.BA	approche endoscopique par voie naturelle
2.PQ.71.DA	approche endoscopique
2.PQ.71.HA	approche percutanée (à l'aiguille)
2.PQ.71.LA	approche ouverte

2.PV.^.^.^ Interventions diagnostiques sur des sites construits chirurgicalement dans l'appareil urinaire

Comprend:

Appareil construit par cystostomie
Appareil construit par néphrostomie
Appareil construit par pyélostomie
Appareil construit par urétérostomie
Appareil construit par urétrostomie
Appendicovésicostomie
Conduit iléal
Néovessie
Urétérocalicostomie
Urétérocutanéostomie
Urétéropyélonéostomie
Urétérosigmoïdostomie

2.PV.70.^.^ Inspection, sites construits chirurgicalement dans les voies urinaires

Comprend:

Examen, cystostomie
Examen, néphrostomie
Examen, pyélostomie
Exploration, appendicovésicostomie
Exploration, néovessie
Exploration, urétrostomie
Inspection, abouchement urinaire
Inspection, réservoir iléal en vue d'une dérivation urinaire
Inspection, site d'anastomose pyélointestinale
Inspection, urétérocalicostomie
Inspection, urétérocutanéostomie
Inspection, urétéropyélonéostomie
Inspection, urétérosigmoïdostomie

À l'exclusion de: Inspection, sites construits par chirurgie dans le tube digestif ([2.OW.70.^.^](#))

2.PV.70.BA	approche endoscopique par voie naturelle
2.PV.70.DA	approche endoscopique (laparoscopie)

2.PV.71.^ ^ Biopsie, sites construits chirurgicalement dans les voies urinaires

Comprend: Biopsie, abouchement de l'appareil urinaire
Biopsie, abouchement urinaire SAI
Biopsie, néovessie
Biopsie, site d'anastomose pyélointestinale
Biopsie, urétérocutanéostomie

2.PV.71.BA	approche endoscopique par voie naturelle (ou via une stomie)
2.PV.71.HA	approche percutanée (à l'aiguille)
2.PV.71.LA	approche ouverte

Interventions diagnostiques sur les organes génitaux de l'homme (2QE - 2QZ)

2.QE.^.^ Interventions diagnostiques sur le pénis

Comprend:

- Corps caverneux
- Corps spongieux
- Fascia de Buck
- Gland du pénis
- Peau du pénis
- Prépuce avec corps du pénis

2.QE.21.^ Mesure de la capacité, pénis

Comprend:

- avec ou sans stimulation nerveuse
- Pléthysmogramme, pénis
- Pléthysmographie, pénis
- Test des érections pénienno nocturnes

2.QE.21.ZZ	utilisation d'une technique NCA
------------	---------------------------------

2.QE.70.^ Inspection, pénis

2.QE.70.LA	approche par incision
------------	-----------------------

Comprend:

- Pénotomie en vue d'une exploration
- Phallotomie en vue d'une inspection

2.QE.71.^ Biopsie, pénis

2.QE.71.HA	approche percutanée (à l'aiguille)
2.QE.71.LA	approche par incision

2.QG.^.^ Interventions diagnostiques sur le scrotum

Comprend:

- Dartos
- Fascia spermatique
- Peau scrotale
- Scrotum avec son contenu

2.QG.70.^.^ Inspection, scrotum

Comprend: en vue de l'isolement du canal déférent et d'une injection pour vasographie
 Exploration en cas de cryptorchidie inguinale ou scrotale
 Inspection du contenu du scrotum [par exemple, testicule, épididyme, tunique vaginale, canal déférent]

À l'exclusion de: Incision [en vue d'une exploration] dans le testicule (voir [2.QM.70.^.](#)), dans le canal déférent (voir [2.QN.70.^.](#))

2.QG.70.DA	approche endoscopique [par exemple, par abord inguinal, abdominal bas, transpéritonéal ou prépéritonéal]
2.QG.70.LA	approche ouverte
	Comprend: Scrototomie en vue d'une exploration

2.QJ.^.^ Interventions diagnostiques sur l'épididyme

Comprend: Hydatide pédiculée de Morgagni
 Organe de Girdaldés [paradidyme]
 Vas aberrans de Haller

2.QJ.71.^.^ Biopsie, épидидyme

2.QJ.71.HA	approche percutanée (à l'aiguille)
	Comprend: Biopsie au trocart ou aspiration à l'aiguille

2.QM.^.^ Interventions diagnostiques sur le testicule

Comprend: Hydatide sessile de Morgagni
 Kyste de Morgagni
 Tissu ectopique (du testicule)
 Tunique vaginale

2.QM.70.^ ^ Inspection, testicule**L** ²

Numéro de référence	Attribut facultatif ou obligatoire	Description de référence	Type d'attribut	Codes des attributs	Descriptions des attributs
L 2	Facultatif	Bilatéralité (optionnel)	Lieu	B	Bilatéral
				L	Gauche
				R	Droit
				S	Unilatéral (non spécifié si gauche ou droit)

2.QM.70.DA approche endoscopique [par exemple, par abord inguinal, abdominal bas, transpéritonéal ou prépéritonéal]

2.QM.70.LA approche ouverte

Comprend: Incision dans le testicule [en vue d'une exploration]
Orchidotomie en vue d'une exploration

2.QM.71.^ ^ Biopsie, testicule**L** ²

Numéro de référence	Attribut facultatif ou obligatoire	Description de référence	Type d'attribut	Codes des attributs	Descriptions des attributs
L 2	Facultatif	Bilatéralité (optionnel)	Lieu	B	Bilatéral
				L	Gauche
				R	Droit
				S	Unilatéral (non spécifié si gauche ou droit)

2.QM.71.HA approche percutanée (à l'aiguille)

Comprend: Biopsie au trocart ou aspiration à l'aiguille

2.QM.71.LA approche ouverte

2.QN.^ ^.^ Interventions diagnostiques sur le canal déférent**2.QN.70.^ ^ Inspection, canal déférent****L** ²

Numéro de référence	Attribut facultatif ou obligatoire	Description de référence	Type d'attribut	Codes des attributs	Descriptions des attributs
L 2	Facultatif	Bilatéralité (optionnel)	Lieu	B	Bilatéral
				L	Gauche
				R	Droit
				S	Unilatéral (non spécifié si gauche ou droit)

À l'exclusion de: en vue de l'isolement du canal déférent/d'une injection pour vasographie (voir [2.QG.70.^^](#))

2.QN.70.LA approche ouverte
Comprend: Incision [en vue d'une exploration] dans le canal déférent
 Vasotomie en vue d'une inspection

2.QN.71.^^ Biopsie, canal déférent

L ²

Numéro de référence	Attribut facultatif ou obligatoire	Description de référence	Type d'attribut	Codes des attributs	Descriptions des attributs
L 2	Facultatif	Bilatéralité (optionnel)	Lieu	B	Bilatéral
				L	Gauche
				R	Droit
				S	Unilatéral (non spécifié si gauche ou droit)

2.QN.71.HA approche percutanée (à l'aiguille)
 2.QN.71.LA approche ouverte

2.QP.^^.^^ Interventions diagnostiques sur le cordon spermatique

Comprend: Veine spermatique

2.QP.70.^^ Inspection, cordon spermatique

2.QP.70.DA approche endoscopique [par exemple, voie inguinale, abdominale basse]
 2.QP.70.LA approche ouverte

2.QP.71.^^ Biopsie, cordon spermatique

2.QP.71.HA approche percutanée (à l'aiguille)
 2.QP.71.LA approche ouverte

2.QQ.^^.^^ Interventions diagnostiques sur les vésicules séminales

Comprend: Canal éjaculateur

À l'exclusion de: Vésicules séminales avec prostate (voir [2.QT.^^.^^](#))

2.QQ.70.^.^ Inspection, vésicules séminales

2.QQ.70.DA	approche endoscopique [par exemple, voie inguinale, abdominale basse]
2.QQ.70.LA	approche ouverte

2.QQ.71.^.^ Biopsie, vésicules séminales

2.QQ.71.HA	approche percutanée (à l'aiguille)
2.QQ.71.LA	approche ouverte

2.QT.^.^.^ Interventions diagnostiques sur la prostate**2.QT.70.^.^ Inspection, prostate**

Comprend: Examen, prostate, toucher transrectal

2.QT.70.BA	approche endoscopique par voie naturelle (voie transurétrale)
2.QT.70.CA	technique manuelle (toucher) (via le rectum)
2.QT.70.LA	approche ouverte

2.QT.71.^.^ Biopsie, prostate

2.QT.71.BA	approche endoscopique par voie naturelle
	Comprend: Biopsie transurétrale (à l'aiguille), prostate
2.QT.71.HA	approche percutanée (à l'aiguille)
	Comprend: Biopsie transpérinéale (à l'aiguille), prostate
	Biopsie transrectale (à l'aiguille), prostate
2.QT.71.LA	approche ouverte

2.QZ.^.^.^ Interventions diagnostiques sur l'appareil génital masculin NCA**2.QZ.02.^.^ Évaluation, appareil génital masculin NCA**

Comprend: Examen, organes génitaux de l'homme

2.QZ.02.JA	approche externe (manuelle)
------------	-----------------------------

Interventions diagnostiques sur les organes génitaux de la femme (2RB - 2RZ)

2.RB.^^.^^ Interventions diagnostiques sur l'ovaire

Comprend: Ligaments de l'ovaire
Ovaire SAI
Ovule

2.RB.70.^^ Inspection, ovaire

L²

Numéro de référence	Attribut facultatif ou obligatoire	Description de référence	Type d'attribut	Codes des attributs	Descriptions des attributs
L 2	Facultatif	Bilatéralité (optionnel)	Lieu	B	Bilatéral
				L	Gauche
				R	Droit
				S	Unilatéral (non spécifié si gauche ou droit)

Comprend: Examen, ovaire

2.RB.70.CA approche par voie naturelle SAI, technique manuelle (toucher) (par exemple, via le rectum et le vagin)
2.RB.70.DA approche endoscopique (laparoscopie)
2.RB.70.LA approche ouverte

2.RB.71.^^ Biopsie, ovaire

L²

Numéro de référence	Attribut facultatif ou obligatoire	Description de référence	Type d'attribut	Codes des attributs	Descriptions des attributs
L 2	Facultatif	Bilatéralité (optionnel)	Lieu	B	Bilatéral
				L	Gauche
				R	Droit
				S	Unilatéral (non spécifié si gauche ou droit)

À l'exclusion de: Prélèvement d'un oeuf de l'ovaire (voir [1.RB.58.^^](#))

2.RB.71.BA approche endoscopique par voie naturelle (vaginale)
2.RB.71.DA approche endoscopique
2.RB.71.LA approche ouverte

2.RF.^^.^^ Interventions diagnostiques sur la trompe de Fallope

Comprend: Franges de la trompe de Fallope
Hydatide sessile de Morgagni
Trompe de l'utérus

2.RF.58.^^ Étude de fonction, trompe de Fallope**L**²

Numéro de référence	Attribut facultatif ou obligatoire	Description de référence	Type d'attribut	Codes des attributs	Descriptions des attributs
L 2	Facultatif	Bilatéralité (optionnel)	Lieu	B	Bilatéral
				L	Gauche
				R	Droit
				S	Unilatéral (non spécifié si gauche ou droit)

Comprend: Instillation, trompes de Fallope (détermination de la perméabilité)
Insufflation, trompes de Fallope

À l'exclusion de: Hystérosalpingogramme (voir [3.RK.10.^^](#))

Ne pas utiliser: lorsque le test de perméabilité des trompes de Fallope est effectué (le plus souvent avec un agent colorant) pendant une intervention thérapeutique pour déterminer la complétude de la procédure.

2.RF.58.DA-D2	approche endoscopique (laparoscopie), et utilisation d'une solution saline [perfusion uterotubaire]
2.RF.58.DA-T9	approche endoscopique (laparoscopie) et utilisation d'un agent NCA
2.RF.58.DA-VD	approche endoscopique (laparoscopie), et utilisation d'air ou de gaz [par exemple, méthode de Rubin]
2.RF.58.DA-X4	approche endoscopique (laparoscopie) et utilisation d'un colorant
2.RF.58.LA-Z9	approche ouverte et utilisation d'un agent NCA

2.RF.70.^^ Inspection, trompe de Fallope**L**²

Numéro de référence	Attribut facultatif ou obligatoire	Description de référence	Type d'attribut	Codes des attributs	Descriptions des attributs
L 2	Facultatif	Bilatéralité (optionnel)	Lieu	B	Bilatéral
				L	Gauche
				R	Droit
				S	Unilatéral (non spécifié si gauche ou droit)

Comprend: Exploration, trompe de Fallope

2.RF.70.BA	approche endoscopique par voie naturelle
2.RF.70.DA	approche endoscopique
2.RF.70.LA	approche ouverte

2.RF.71.^.^ Biopsie, trompe de Fallope**L** ²

Numéro de référence	Attribut facultatif ou obligatoire	Description de référence	Type d'attribut	Codes des attributs	Descriptions des attributs
L 2	Facultatif	Bilatéralité (optionnel)	Lieu	B	Bilatéral
				L	Gauche
				R	Droit
				S	Unilatéral (non spécifié si gauche ou droit)

2.RF.71.DA approche endoscopique (laparoscopie)
 2.RF.71.LA approche ouverte

2.RJ.^.^.^ Interventions diagnostiques sur les ligaments utérins

Comprend: Ligament cardinal
 Ligament rond [canal de Nück]
 Ligament utéro-sacré
 Ligaments larges

2.RJ.71.^.^ Biopsie, ligaments utérins

2.RJ.71.DA approche endoscopique
 2.RJ.71.LA approche ouverte

2.RM.^.^.^ Interventions diagnostiques sur l'utérus et les structures environnantes

Comprend: Col avec corps de l'utérus
 Corps de l'utérus
 Endomètre
 Utérus SAI

À l'exclusion de: Col uniquement (voir [2.RN.^.^.^](#))
 Ligaments utérins (voir [2.RJ.^.^.^](#))

2.RM.70.^.^ Inspection, utérus et structures environnantes

Comprend: Examen, utérus
Exploration, utérus

À l'exclusion de: Exploration, utérus post-partum (voir [5.PC.91.^.](#))

2.RM.70.BA	approche endoscopique par voie naturelle (hystéroscopie)
2.RM.70.CA	approche par voie naturelle SAI
2.RM.70.DA	approche endoscopique (laparoscopie)
2.RM.70.LA	approche ouverte (hystérotomie en vue d'une exploration)

2.RM.71.^.^ Biopsie, utérus et structures environnantes

Comprend: avec dilatation du col
Biopsie d'endomètre
Échantillonnage, endomètre

À l'exclusion de: Biopsie des ligaments utérins (voir [2.RJ.71.^.](#))
Dilatation et curetage (D & C) (voir [1.RM.87.^.](#))
Dilatation et curetage (D & C), après un accouchement ou un avortement (voir [5.PC.91.^.](#))

2.RM.71.BA	approche endoscopique par voie naturelle (hystéroscopie)
2.RM.71.BP	approche endoscopique par voie naturelle (hystéroscopie) avec aspiration à l'aiguille
2.RM.71.BR	approche endoscopique par voie naturelle (hystéroscopie), prélèvement cellulaire Comprend: en vue de la préparation d'un frottis [par exemple, test de Papanicolaou]
2.RM.71.CG	approche par voie naturelle avec aspiration
2.RM.71.CR	approche par voie naturelle avec prélèvement cellulaire
2.RM.71.DA	approche endoscopique (laparoscopie)
2.RM.71.LA	approche ouverte

2.RN.^.^.^ Interventions diagnostiques sur le col de l'utérus

Comprend: Cavité du col de l'utérus
Col NCA
Orifice du col de l'utérus [orifice externe]
Partie sus-vaginale du col

À l'exclusion de: Col avec utérus (voir [2.RM.^.^.^](#))

2.RN.29.^.^ Autres mesures NCA, col de l'utérus

2.RN.29.CA-AL	approche par voie naturelle avec impédance bioélectrique Comprend: Spectroscopie d'impédance électrique, balayage Z
---------------	---

2.RN.71.^.^ Biopsie, col de l'utérus

Comprend: Biopsie cervicale
Biopsie, endocol

À l'exclusion de: Conisation du col de l'utérus (biopsie en cône) (voir [1.RN.87.^.](#))
Procédure d'excision électrochirurgicale à l'anse (voir [1.RN.87.^.](#))

À codifier aussi: Tout examen colposcopique, au choix (voir [3.RZ.94.^.](#))

2.RN.71.CG	approche par voie naturelle, avec curetage Comprend: Curetage endocervical [CEC]
2.RN.71.CQ	approche par voie naturelle à l'aiguille Comprend: Biopsie à l'emporte-pièce, col
2.RN.71.CR	approche par voie naturelle avec frottis ou raclage des cellules Comprend: Test de PAP, frottis endocervical

2.RS.^.^ Interventions diagnostiques sur le vagin

Comprend: Cul-de-sac [antérieur, postérieur]
Dôme vaginal
Orifice vaginal
Parois vaginales [antérieure, postérieure]

2.RS.70.^.^ Inspection, vagin

Comprend: Colpocoeliotomie postérieure, en vue d'une exploration
Colpotomie, en vue d'une exploration
Culdoscopie
Exploration, cul-de-sac
Vaginoscopie

À l'exclusion de: Colposcopie (voir [3.RZ.94.^.](#))

2.RS.70.BA	approche endoscopique par voie naturelle [p.ex., culdoscopie]
2.RS.70.CA	approche par voie naturelle [vaginoscopie]
2.RS.70.DA	approche endoscopique (laparoscopie)
2.RS.70.LA	approche ouverte par incision [colpotomie, colpocoeliotomie postérieure]

2.RS.71.^.^ Biopsie, vagin**Comprend:** Biopsie, cul-de-sac

2.RS.71.BA	approche endoscopique par voie naturelle [p.ex., culdoscopie]
2.RS.71.CA	approche par voie naturelle
2.RS.71.DA	approche endoscopique (laparoscopie)
2.RS.71.LA	approche ouverte [voie abdominale ou périnéale]

2.RW.^.^.^ Interventions diagnostiques sur la vulve

Comprend:

- Bulbe vestibulaire
- Clitoris
- Glandes de Bartholin
- Hymen
- Lèvres [petites, grandes]
- Mont de Vénus
- Vestibule
- Vulve avec périnée

À l'exclusion de: Méat urétral uniquement (voir [2.PQ.^.^](#))
 Vulve avec vagin (voir [2.RS.^.^](#))

2.RW.70.^.^ Inspection, vulve

Comprend:

- Exploration, vulve
- Vulvotomie, en vue d'une exploration

À l'exclusion de: Examen (visuel ou manuel) de la vulve (voir [2.RZ.02.^.](#))

2.RW.70.LA	approche ouverte (vulvotomie)
------------	-------------------------------

2.RW.71.^.^ Biopsie, vulve

2.RW.71.HA	approche percutanée (à l'aiguille, à l'emporte pièce)
2.RW.71.LA	approche ouverte SAI

2.RY.^.^.^ Interventions diagnostiques sur le périnée

Comprend: Périnée masculin

2.RY.71.^.^ Biopsie, périnée

2.RY.71.HA	approche percutanée (à l'aiguille, à l'emporte pièce)
2.RY.71.LA	approche ouverte SAI

2.RZ.^.^ Interventions diagnostiques sur l'appareil génital de la femme NCA

Comprend: Région pelvienne [chez la femme]

2.RZ.02.^.^ Évaluation (examen), appareil génital de la femme NCA**E** 25

Numéro de référence	Attribut facultatif ou obligatoire	Description de référence	Type d'attribut	Codes des attributs	Descriptions des attributs
E 25	Facultatif	Paramètre de temps 1	Étendue	C M	Complète
				L T	Limité (bref)

Comprend: Examen gynécologique (bassin de la femme)

À l'exclusion de: Colposcopie (voir [3.RZ.94.^.](#))
 Culdoscopie (voir [2.RS.70.^.](#))
 Examen post-partum (voir [5.PB.01.^.](#))
 Hystéroscopie (voir [2.RM.70.^.](#))

À codifier aussi: Toute biopsie cervicale ou tout frottis cervical (voir [2.RN.71.^.](#))

2.RZ.02.CA	par voie naturelle (examen interne)
2.RZ.02.JA	technique manuelle externe (palpation)

Interventions diagnostiques sur le système musculo-squelettique (2SA - 2WZ)

Interventions diagnostiques sur le rachis, le tronc et le bassin (2SA - 2SZ)

2.SA.^^.^^ Interventions diagnostiques sur l'atlas et l'axis

Comprend:	Apophyse odontoïde Articulation atloïdo-axoïdienne Articulation occipito-atloïdienne (occipito-cervicale) Articulation(s) des facettes supérieure et antérieure (zygapophysaire), atlas Ligament transverse de l'articulation occipito-atloïdienne Vertèbres cervicales : C1 et C2 [avec ou sans C3]
------------------	---

2.SA.71.^^ Biopsie, atlas et axis

Comprend:	Biopsie, vertèbres (atlas et axis)
2.SA.71.HA	approche percutanée (à l'aiguille) Comprend: utilisation d'une aiguille de grand calibre, d'un trocart ou d'une aiguille SAI
2.SA.71.LL	approche antérieure ouverte Comprend: Approche par voie transorale ou rétropharyngée
2.SA.71.PF	approche postérieure ouverte (postérolatérale)

2.SC.^^.^^ Interventions diagnostiques sur les vertèbres

Comprend:	Apophyse transverse des vertèbres Articulations vertébrales [facette, ligament interépineux] Colonne vertébrale Rachis SAI Vertèbres lombaires et sacrées [vertèbres L1 à S2]
À l'exclusion de:	Atlas et axis uniquement (voir 2.SA.^^.^^) Atlas et axis: C1 et C2 [avec ou sans C3] (voir 2.SA.^^.^^) Sacrum et coccyx (voir 2.SF.^^.^^)

2.SC.08.^^ Test, vertèbres

Comprend:	Test, amplitude des mouvements, rachis (vertèbres)
À l'exclusion de:	Exercices d'amplitude des mouvements, rachis (voir 1.SJ.02.^^)
2.SC.08.ZZ	utilisation d'une technique NCA

2.SC.71.^.^ Biopsie, vertèbres**L** 6

Numéro de référence	Attribut facultatif ou obligatoire	Description de référence	Type d'attribut	Codes des attributs	Descriptions des attributs
L 6	Facultatif	Rachis 1	Lieu	C X	Rachis cervical
				L B	Rachis lombaire
				T H	Rachis dorsal (thoracique)

Comprend: Biopsie, vertèbres (rachis)

2.SC.71.HA	approche percutanée (à l'aiguille)
	Comprend: utilisation d'une aiguille de grand calibre, d'un trocart ou d'une aiguille SAI
2.SC.71.LL	approche antérieure ouverte
	Comprend: Approche antéro-latérale ou thoracique
2.SC.71.PF	approche postérieure ouverte (postérolatérale)

2.SE.^.^ Interventions diagnostiques sur le disque intervertébral

Comprend: Annulus fibrosus (anneau fibreux)
Nucleus pulposus (noyau pulpeux)

2.SE.71.^.^ Biopsie, disque intervertébral

À l'exclusion de: par laminotomie pour l'excision de fragments de disque (voir [1.SE.87.^.^](#))

2.SE.71.HA	approche percutanée (à l'aiguille)
	Comprend: utilisation d'une aiguille de grand calibre, d'un trocart, ou d'une aiguille SAI

2.SF.^.^ Interventions diagnostiques sur le sacrum et le coccyx

Comprend: Articulation sacro-iliaque

À l'exclusion de: Vertèbres lombaires et sacrées [vertèbres L1 à S2] (voir [2.SC.^.^](#))

2.SF.71.^.^ Biopsie, sacrum et coccyx

Comprend: Aspiration du liquide synovial à des fins diagnostiques
Biopsie, articulation sacro-iliaque
Biopsie, vertèbres (sacrum et coccyx)

2.SF.71.HA	approche percutanée (à l'aiguille)
	Comprend: utilisation d'une aiguille de grand calibre, d'un trocart ou d'une aiguille SAI
2.SF.71.LA	approche ouverte

2.SG.^.^ Interventions diagnostiques sur les muscles du dos

Comprend: Fascia thoraco-lombaire
Fascia transverse
Muscle grand dorsal
Muscle ilio-costal
Muscle long dorsal et muscle long du cou
Muscles demi-épineux et petits dentelés postérieurs
Muscles et tendons du dos SAI
Muscles rhomboïdes
Muscles spinaux

2.SG.08.^.^ Test, muscles du dos

À l'exclusion de: Électromyographie, dos (voir [2.SG.24.^.^](#))

2.SG.08.ZZ	utilisation d'une technique NCA
------------	---------------------------------

2.SG.24.^.^ Mesure électrophysiologique, muscles du dos

Comprend: Électromyographie (EMG), dos

2.SG.24.HA-JA	avec électrodes aiguilles (insertion percutanée)
2.SG.24.JA-JA	électrodes de surface, application externe

2.SH.^.^ Interventions diagnostiques sur les tissus mous du dos

Comprend: Abscès dont l'origine se situe dans un muscle ou un tendon du dos, ou qui s'étend à cette zone.
Hématome dont l'origine se situe dans un muscle ou un tendon du dos, ou qui s'étend à cette zone.
Plaie des tissus mous du dos
Tumeur dont l'origine se situe dans un muscle ou un tendon du dos, ou qui s'étend à cette zone.

À l'exclusion de: Peau et tissu sous-cutané uniquement (voir [2.YS.^.^](#))

2.SH.70.^.^ Inspection, tissus mous du dos

2.SH.70.LA	approche ouverte [par incision]
------------	---------------------------------

2.SH.71.^.^ Biopsie, tissus mous du dos

À l'exclusion de: peau et tissu sous-cutané uniquement (voir [2.YS.71.^.^](#))

2.SH.71.HA	approche percutanée (à l'aiguille)
	Comprend: Biopsie à l'aiguille de grand calibre ou par aspiration
2.SH.71.LA	approche ouverte [par incision]

2.SK.^.^.^ Interventions diagnostiques sur le sternum

Comprend: Appendice xiphoïde
Corps du sternum
Manubrium

À l'exclusion de: Moelle osseuse (voir [2.WY.^.^.^](#))

2.SK.71.^.^ Biopsie, sternum

2.SK.71.HA	approche percutanée (à l'aiguille)
	Comprend: utilisation d'une aiguille de grand calibre, d'un trocart ou d'une aiguille SAI
2.SK.71.LA	approche ouverte

2.SL.^.^.^ Interventions diagnostiques sur les côtes

Comprend: Cartilage et ligaments [intercostaux et sterno-costaux] des côtes

2.SL.71.^.^ Biopsie, côtes**L** 2

Numéro de référence	Attribut facultatif ou obligatoire	Description de référence	Type d'attribut	Codes des attributs	Descriptions des attributs
L 2	Facultatif	Bilatéralité (optionnel)	Lieu	B	Bilatéral
				L	Gauche
				R	Droit
				S	Unilatéral (non spécifié si gauche ou droit)

2.SL.71.HA	approche percutanée (à l'aiguille) Comprend: utilisation d'une aiguille de grand calibre, d'un trocart ou d'une aiguille SAI
2.SL.71.LA	approche ouverte

2.SM.^.^.^ Interventions diagnostiques sur la clavicule

À l'exclusion de: Acromion (voir [2.TB.^.^.^](#))
Apophyse coracoïde (voir [2.TB.^.^.^](#))

2.SM.71.^.^ Biopsie, clavicule**L** 2

Numéro de référence	Attribut facultatif ou obligatoire	Description de référence	Type d'attribut	Codes des attributs	Descriptions des attributs
L 2	Facultatif	Bilatéralité (optionnel)	Lieu	B	Bilatéral
				L	Gauche
				R	Droit
				S	Unilatéral (non spécifié si gauche ou droit)

2.SM.71.HA	approche percutanée (à l'aiguille) Comprend: utilisation d'une aiguille de grand calibre, d'un trocart ou d'une aiguille SAI
2.SM.71.LA	approche ouverte

2.SN.^.^.^ Interventions diagnostiques sur l'omoplate

Comprend: Articulation interscapulo-thoracique
Omoplate SAI

2.SN.71.^.^ Biopsie, omoplate**L** 2

Numéro de référence	Attribut facultatif ou obligatoire	Description de référence	Type d'attribut	Codes des attributs	Descriptions des attributs
L 2	Facultatif	Bilatéralité (optionnel)	Lieu	B	Bilatéral
				L	Gauche
				R	Droit
				S	Unilatéral (non spécifié si gauche ou droit)

2.SN.71.HA	approche percutanée (à l'aiguille) Comprend: utilisation d'une aiguille de grand calibre, d'un trocart ou d'une aiguille SAI
2.SN.71.LA	approche ouverte

2.SQ.^.^ Interventions diagnostiques sur le bassin

- Comprend:** Acétabulum uniquement
Bassin avec pubis avec acétabulum avec tête du fémur [lorsqu'elle est entièrement atteinte (par exemple, amputation)]
Crête iliaque
Ilion
Ischion
- À l'exclusion de:** Acétabulum avec tête du fémur (voir [2.VA.^.^](#))
Articulation de la hanche [acétabulum avec tête et col du fémur] uniquement (voir [2.VA.^.^](#))
Articulation sacro-iliaque (voir [2.SF.^.^](#))
Pubis uniquement (voir [2.SW.^.^](#))

2.SQ.71.^.^ Biopsie, bassin

Comprend:	Biopsie, acétabulum
2.SQ.71.HA	approche percutanée (à l'aiguille) Comprend: utilisation d'une aiguille de grand calibre, d'un trocart ou d'une aiguille SAI
2.SQ.71.LA	approche ouverte

2.SW.^.^ Interventions diagnostiques sur le pubis

- Comprend:** Branche du pubis
Pubis uniquement
Symphyse pubienne
- À l'exclusion de:** Pubis avec acétabulum, ilion ou ischion (voir [2.SQ.^.^](#))
Pubis avec bassin (voir [2.SQ.^.^](#))

2.SW.71.^.^ Biopsie, pubis

2.SW.71.HA	approche percutanée (à l'aiguille) Comprend: utilisation d'une aiguille de grand calibre, d'un trocart ou d'une aiguille SAI
2.SW.71.LA	approche ouverte

2.SY.^.^ Interventions diagnostiques sur les muscles du thorax et de l'abdomen

Comprend:	Fascia profond [membrane endo suprapleurale, transversalis, muscle obturateur interne] Ligament inguinal Ligne blanche et semi-lunaire Muscle grand dentelé Muscle grand droit de l'abdomen Muscle grand pectoral [moyen et latéral] Muscle triangulaire du sternum et muscles ronds Muscles et tendons de l'abdomen SAI Muscles et tendons du thorax SAI Muscles intercostaux moyens Muscles petit et grand obliques Muscles transverses de l'abdomen [interne et externe] Paroi abdominale Paroi thoracique SAI
À l'exclusion de:	Peau et tissu sous-cutané du thorax et de l'abdomen (voir 2.YS.^.^) Sein (voir 2.YM.^.^) Tumeur provenant de la paroi thoracique ou abdominale, ou les atteignant (voir 2.SZ.^.^)

2.SY.08.^.^ Test, muscles du thorax et de l'abdomen

2.SY.08.ZZ	utilisation d'une technique NCA
------------	---------------------------------

2.SZ.^.^ Interventions diagnostiques sur les tissus mous du thorax et de l'abdomen

Comprend:	Abcès dont l'origine se situe dans la paroi thoracique ou abdominale, ou l'atteignant Hématome dont l'origine se situe dans la paroi thoracique ou abdominale, ou l'atteignant Plaie des tissus mous du thorax ou de l'abdomen Tumeur dont l'origine se situe dans la paroi thoracique ou abdominale, ou l'atteignant
À l'exclusion de:	Peau et tissu sous-cutané du thorax et de l'abdomen (voir 2.YS.^.^) Sein (voir 2.YM.^.^)

2.SZ.70.^ ^ Inspection, tissus mous du thorax et de l'abdomen

À codifier aussi: Toute utilisation peropératoire d'un microscope opératoire (voir [3.YZ.94.^ ^](#))

2.SZ.70.LA	approche ouverte [par incision]
------------	---------------------------------

2.SZ.71.^ ^ Biopsie, tissus mous du thorax et de l'abdomen

À l'exclusion de: peau et tissu sous-cutané uniquement (voir [2.YS.71.^ ^](#))

2.SZ.71.HA	approche percutanée (à l'aiguille)
------------	------------------------------------

Comprend: Biopsie à l'aiguille de grand calibre ou par aspiration

2.SZ.71.LA	approche ouverte [par incision]
------------	---------------------------------

Interventions diagnostiques sur l'épaule et le bras (2TA - 2TZ)

2.TA.^^.^^ Interventions diagnostiques sur l'articulation de l'épaule

Comprend: Articulation de l'épaule SAI
 Bourrelets
 Bourse, capsule, cartilage, ligaments et membrane synoviale des articulations coraco-humérale et gléno-humérale
 Cavité glénoïde
 Grosse tubérosité de l'humérus [trochiter]
 Ligaments de l'épaule [coraco-huméral, gléno-huméral, bourrelet glénoïdien, intervalle huméral et des rotateurs]
 Tête et col chirurgical de l'humérus

À l'exclusion de: Articulations acromio-claviculaire et sterno-costoclaviculaire (voir [2.TB.^^.^^](#))

2.TA.08.^^ Test, articulation de l'épaule

L²

Numéro de référence	Attribut facultatif ou obligatoire	Description de référence	Type d'attribut	Codes des attributs	Descriptions des attributs
L 2	Facultatif	Bilatéralité (optionnel)	Lieu	B	Bilatéral
				L	Gauche
				R	Droit
				S	Unilatéral (non spécifié si gauche ou droit)

Comprend: Test, amplitude des mouvements, articulation de l'épaule

À l'exclusion de: Exercices d'amplitude des mouvements (avec test), articulation de l'épaule (voir [1.TA.02.^^](#))

2.TA.08.ZZ utilisation d'une technique NCA

2.TA.70.^^ Inspection, articulation de l'épaule

L²

Numéro de référence	Attribut facultatif ou obligatoire	Description de référence	Type d'attribut	Codes des attributs	Descriptions des attributs
L 2	Facultatif	Bilatéralité (optionnel)	Lieu	B	Bilatéral
				L	Gauche
				R	Droit
				S	Unilatéral (non spécifié si gauche ou droit)

2.TA.70.DA approche endoscopique (arthroscopie)

2.TA.70.LA approche ouverte

2.TA.71.^.^ Biopsie, articulation de l'épaule**L** ²

Numéro de référence	Attribut facultatif ou obligatoire	Description de référence	Type d'attribut	Codes des attributs	Descriptions des attributs
L 2	Facultatif	Bilatéralité (optionnel)	Lieu	B	Bilatéral
				L	Gauche
				R	Droit
				S	Unilatéral (non spécifié si gauche ou droit)

Comprend: Aspiration du liquide synovial à des fins diagnostiques

2.TA.71.DA approche endoscopique (arthroscopie)

2.TA.71.HA approche percutanée (à l'aiguille)

2.TA.71.LA approche ouverte

2.TB.^.^ Interventions diagnostiques sur les articulations acromioclaviculaire et sternoclaviculaire

Comprend: Acromion
Apophyse coracoïde
Bourse séreuse sous-acromiale et capsule
Disque articulaire sterno-claviculaire
Espace sous-acromial
Extrémité distale de la clavicule avec acromion
Ligaments acromio-claviculaires supérieurs, coraco-coracoïdiens, coraco-claviculaires et coraco-huméraux
Ligaments sterno-claviculaires, costo-claviculaires et interclaviculaires

2.TB.70.^.^ Inspection, articulations acromioclaviculaire et sternoclaviculaire**L** ²

Numéro de référence	Attribut facultatif ou obligatoire	Description de référence	Type d'attribut	Codes des attributs	Descriptions des attributs
L 2	Facultatif	Bilatéralité (optionnel)	Lieu	B	Bilatéral
				L	Gauche
				R	Droit
				S	Unilatéral (non spécifié si gauche ou droit)

Comprend: Inspection des articulations acromio-claviculaires uniquement
Inspection des articulations sterno-claviculaires uniquement

2.TB.70.DA approche endoscopique (arthroscopie)

2.TB.70.LA approche ouverte

2.TB.71.^.^ Biopsie, articulations acromioclaviculaire et sternoclaviculaire**L** ²

Numéro de référence	Attribut facultatif ou obligatoire	Description de référence	Type d'attribut	Codes des attributs	Descriptions des attributs
L 2	Facultatif	Bilatéralité (optionnel)	Lieu	B	Bilatéral
				L	Gauche
				R	Droit
				S	Unilatéral (non spécifié si gauche ou droit)

Comprend: Aspiration du liquide synovial à des fins diagnostiques
 Biopsie des articulations acromio-claviculaires uniquement
 Biopsie des articulations sterno-claviculaires uniquement

2.TB.71.DA	approche endoscopique (arthroscopie)
	Comprend: en vue de l'accès à l'articulation acromio-claviculaire
2.TB.71.HA	approche percutanée (à l'aiguille)
2.TB.71.LA	approche ouverte

2.TC.^.^ Interventions diagnostiques sur la coiffe des rotateurs

Comprend: Tendons et muscles sous-épineux
 Tendons et muscles sous-scapulaires
 Tendons et muscles sus-épineux et petits ronds

2.TC.70.^.^ Inspection, coiffe des rotateurs**L** ²

Numéro de référence	Attribut facultatif ou obligatoire	Description de référence	Type d'attribut	Codes des attributs	Descriptions des attributs
L 2	Facultatif	Bilatéralité (optionnel)	Lieu	B	Bilatéral
				L	Gauche
				R	Droit
				S	Unilatéral (non spécifié si gauche ou droit)

2.TC.70.DA	approche endoscopique (arthroscopie)
2.TC.70.LA	approche ouverte

2.TC.71.^.^ Biopsie, coiffe des rotateurs**L** ²

Numéro de référence	Attribut facultatif ou obligatoire	Description de référence	Type d'attribut	Codes des attributs	Descriptions des attributs
L 2	Facultatif	Bilatéralité (optionnel)	Lieu	B	Bilatéral
				L	Gauche
				R	Droit
				S	Unilatéral (non spécifié si gauche ou droit)

2.TC.71.DA approche endoscopique (arthroscopie)
 2.TC.71.HA approche percutanée (à l'aiguille)
 2.TC.71.LA approche ouverte

2.TK.^.^ Interventions diagnostiques sur l'humérus

Comprend: Crête supracondylienne [latérale et moyenne] de l'humérus
 Épiphyse et périoste de l'humérus

À l'exclusion de: Col chirurgical de l'humérus (voir [2.TA.^.^](#))
 Condyle huméral (voir [2.TM.^.^](#))
 Épicondyle et épitrochlée, humérus (voir [2.TM.^.^](#))
 Grosse tubérosité [trochiter], humérus (voir [2.TA.^.^](#))
 Surface articulaire de l'humérus distal (coude) (voir [2.TM.^.^](#))
 Surface articulaire de l'humérus proximal (épaule) (voir [2.TA.^.^](#))
 Tête de l'humérus (voir [2.TA.^.^](#))
 Trochlée humérale (voir [2.TM.^.^](#))

2.TK.71.^.^ Biopsie, humérus**L** ²

Numéro de référence	Attribut facultatif ou obligatoire	Description de référence	Type d'attribut	Codes des attributs	Descriptions des attributs
L 2	Facultatif	Bilatéralité (optionnel)	Lieu	B	Bilatéral
				L	Gauche
				R	Droit
				S	Unilatéral (non spécifié si gauche ou droit)

2.TK.71.HA approche percutanée (à l'aiguille)
Comprend: utilisation d'une aiguille de grand calibre, d'un trocart ou d'une aiguille SAI
 2.TK.71.LA approche ouverte

2.TM.^.^ Interventions diagnostiques sur l'articulation du coude

Comprend: Apophyse coronoïde du cubitus
 Articulation du coude SAI
 Bourse, capsule, cartilage, ligaments et membrane synoviale de l'articulation cubito-humérale
 Bourse, capsule, cartilage, ligaments et membrane synoviale de l'articulation radiohumérale
 Épicondyle et épitrochlée
 Humérus distal [condyle]
 Olécrane
 Surface articulaire de l'humérus distal
 Surface articulaire du radius et du cubitus proximaux
 Tête et col du radius
 Trochlée
 Tubercule

2.TM.08.^ Test, articulation du coude**L** ²

Numéro de référence	Attribut facultatif ou obligatoire	Description de référence	Type d'attribut	Codes des attributs	Descriptions des attributs
L 2	Facultatif	Bilatéralité (optionnel)	Lieu	B	Bilatéral
				L	Gauche
				R	Droit
				S	Unilatéral (non spécifié si gauche ou droit)

Comprend: Test, amplitude des mouvements, articulation du coude

À l'exclusion de: Exercices d'amplitude des mouvements (avec test), articulation du coude (voir [1.TM.02.^](#))

2.TM.08.ZZ utilisation d'une technique NCA

2.TM.70.^ Inspection, articulation du coude**L** ²

Numéro de référence	Attribut facultatif ou obligatoire	Description de référence	Type d'attribut	Codes des attributs	Descriptions des attributs
L 2	Facultatif	Bilatéralité (optionnel)	Lieu	B	Bilatéral
				L	Gauche
				R	Droit
				S	Unilatéral (non spécifié si gauche ou droit)

2.TM.70.DA approche endoscopique (arthroscopie)

2.TM.70.LA approche ouverte

2.TM.71.^.^ Biopsie, articulation du coude**L** ²

Numéro de référence	Attribut facultatif ou obligatoire	Description de référence	Type d'attribut	Codes des attributs	Descriptions des attributs
L 2	Facultatif	Bilatéralité (optionnel)	Lieu	B	Bilatéral
				L	Gauche
				R	Droit
				S	Unilatéral (non spécifié si gauche ou droit)

2.TM.71.DA approche endoscopique (arthroscopie)
 2.TM.71.HA approche percutanée (à l'aiguille)
 2.TM.71.LA approche ouverte

2.TV.^.^.^ Interventions diagnostiques sur le radius et le cubitus

Comprend: Cubitus SAI
 Épiphyse ou périoste du radius et du cubitus
 Radius SAI
 Tubérosité du cubitus
 Tubérosité du radius

À l'exclusion de: Cubitus, tubercule et apophyse coronoïde (voir [2.TM.^.^.^](#))
 Olécrane (voir [2.TM.^.^.^](#))
 Radius, tête et col (voir [2.TM.^.^.^](#))
 Surface articulaire du radius et du cubitus distaux (voir [2.UC.^.^.^](#))
 Surface articulaire du radius et du cubitus proximaux (voir [2.TM.^.^.^](#))

2.TV.71.^.^ Biopsie, radius et cubitus**L** ²

Numéro de référence	Attribut facultatif ou obligatoire	Description de référence	Type d'attribut	Codes des attributs	Descriptions des attributs
L 2	Facultatif	Bilatéralité (optionnel)	Lieu	B	Bilatéral
				L	Gauche
				R	Droit
				S	Unilatéral (non spécifié si gauche ou droit)

2.TV.71.HA approche percutanée (à l'aiguille)
Comprend: utilisation d'une aiguille de grand calibre, d'un trocart ou d'une aiguille SAI
 2.TV.71.LA approche ouverte

2.TX.^.^ Interventions diagnostiques sur les tissus mous du bras

Comprend: Muscles de l'avant-bras [entourant le coude]
 Muscles du membre supérieur [entourant l'épaule]
 Plaie des tissus mous du bras
 Tendons de l'avant-bras
 Tendons du bras
 Tumeur des tissus mous provenant des tissus mous du bras ou les atteignant [tout site]

À l'exclusion de: Peau ou tissu sous-cutané du bras uniquement (voir [2.YT.^.^](#))
 Tissus mous de la main uniquement (voir [2.UY.^.^](#))
 Tumeur des tissus mous atteignant l'humérus (voir [2.TK.^.^](#))
 Tumeur des tissus mous atteignant le radius et le cubitus (voir [2.TV.^.^](#))

2.TX.70.^.^ Inspection, tissus mous du bras**L**²

Numéro de référence	Attribut facultatif ou obligatoire	Description de référence	Type d'attribut	Codes des attributs	Descriptions des attributs
L 2	Facultatif	Bilatéralité (optionnel)	Lieu	B	Bilatéral
				L	Gauche
				R	Droit
				S	Unilatéral (non spécifié si gauche ou droit)

Comprend: utilisation d'un microscope opératoire

À l'exclusion de: main et poignet (voir [2.UY.70.^.](#))

À codifier aussi: Toute utilisation peropératoire d'un microscope opératoire (voir [3.TZ.94.^.](#))

2.TX.70.LA approche ouverte [par incision]

2.TX.71.^.^ Biopsie, tissus mous du bras**L**²

Numéro de référence	Attribut facultatif ou obligatoire	Description de référence	Type d'attribut	Codes des attributs	Descriptions des attributs
L 2	Facultatif	Bilatéralité (optionnel)	Lieu	B	Bilatéral
				L	Gauche
				R	Droit
				S	Unilatéral (non spécifié si gauche ou droit)

À l'exclusion de: peau et tissu sous-cutané uniquement (voir [2.YT.71.^^](#))

2.TX.71.HA	approche percutanée (à l'aiguille)
	Comprend: Biopsie à l'aiguille de grand calibre ou par aspiration
2.TX.71.LA	approche ouverte [par incision]

2.TZ.^^.^^ Interventions diagnostiques sur le bras

2.TZ.08.^^ Test, bras

L²

Numéro de référence	Attribut facultatif ou obligatoire	Description de référence	Type d'attribut	Codes des attributs	Descriptions des attributs
L 2	Facultatif	Bilatéralité (optionnel)	Lieu	B	Bilatéral
				L	Gauche
				R	Droit
				S	Unilatéral (non spécifié si gauche ou droit)

À l'exclusion de: Électromyographie (EMG), bras (voir [2.TZ.24.^^](#))
main uniquement (voir [2.UY.08.^^](#))

2.TZ.08.ZZ	utilisation d'une technique NCA
------------	---------------------------------

2.TZ.20.^^ Mesure de la taille, bras

L²

Numéro de référence	Attribut facultatif ou obligatoire	Description de référence	Type d'attribut	Codes des attributs	Descriptions des attributs
L 2	Facultatif	Bilatéralité (optionnel)	Lieu	B	Bilatéral
				L	Gauche
				R	Droit
				S	Unilatéral (non spécifié si gauche ou droit)

Comprend: Mesure, bras (longueur, circonférence)

2.TZ.20.ZZ	utilisation d'une technique NCA
------------	---------------------------------

2.TZ.24.^ ^ Mesure électrophysiologique, bras**L** ²

Numéro de référence	Attribut facultatif ou obligatoire	Description de référence	Type d'attribut	Codes des attributs	Descriptions des attributs
L 2	Facultatif	Bilatéralité (optionnel)	Lieu	B	Bilatéral
				L	Gauche
				R	Droit
				S	Unilatéral (non spécifié si gauche ou droit)

Comprend: Électromyographie (EMG), bras

À l'exclusion de: Électromyographie, main uniquement (voir [2.UY.24.^ ^](#))

Note: Implique la mesure de l'activité électrique dans les muscles des bras et des mains au repos, à la suite de contractions volontaires et d'une stimulation électrique.

2.TZ.24.HA-JA avec électrodes aiguilles (insertion percutanée)
 2.TZ.24.JA-JA électrodes de surface, application externe

Interventions diagnostiques sur la main et le poignet (2UB - 2UY)

2.UB.^^.^^ Interventions diagnostiques sur l'articulation du poignet

Comprend: Apophyse styloïde, radius et cubitus
 Articulations radio-carpienne et cubito-carpienne
 Disque articulaire, bourse, capsule, cartilage, ligament et membrane synoviale
 Tête du cubitus
 Tubercule radial

À l'exclusion de: Articulation radio-cubitale inférieure uniquement (voir [2.UC.^^.^^](#))
 Articulation(s) carpienne(s) ou os carpien(s) uniquement (voir [2.UC.^^.^^](#))

2.UB.08.^^ Test, articulation du poignet

L²

Numéro de référence	Attribut facultatif ou obligatoire	Description de référence	Type d'attribut	Codes des attributs	Descriptions des attributs
L 2	Facultatif	Bilatéralité (optionnel)	Lieu	B	Bilatéral
				L	Gauche
				R	Droit
				S	Unilatéral (non spécifié si gauche ou droit)

Comprend: Test, amplitude des mouvements, articulation du poignet

À l'exclusion de: Exercices d'amplitude des mouvements (avec test), articulation du poignet (voir [1.UB.02.^^](#))
 Test, amplitude des mouvements, plusieurs articulations de la main (voir [2.UL.08.^^](#))

2.UB.08.ZZ utilisation d'une technique NCA

2.UB.70.^^ Inspection, articulation du poignet

L²

Numéro de référence	Attribut facultatif ou obligatoire	Description de référence	Type d'attribut	Codes des attributs	Descriptions des attributs
L 2	Facultatif	Bilatéralité (optionnel)	Lieu	B	Bilatéral
				L	Gauche
				R	Droit
				S	Unilatéral (non spécifié si gauche ou droit)

Comprend: Inspection, articulation radio-cubitale inférieure et articulations carpiennes
Inspection, articulations radio-carpienne et cubito-carpienne

2.UB.70.DA approche endoscopique (arthroscopie)
2.UB.70.LA approche ouverte

2.UB.71.^.^ Biopsie, articulation du poignet

L ²

Numéro de référence	Attribut facultatif ou obligatoire	Description de référence	Type d'attribut	Codes des attributs	Descriptions des attributs
L 2	Facultatif	Bilatéralité (optionnel)	Lieu	B	Bilatéral
				L	Gauche
				R	Droit
				S	Unilatéral (non spécifié si gauche ou droit)

Comprend: Aspiration du liquide synovial à des fins diagnostiques

À l'exclusion de: Biopsie, articulations radio-cubitale inférieure et carpienne (voir [2.UC.71.^.^](#))

2.UB.71.DA approche endoscopique (arthroscopie)
2.UB.71.HA approche percutanée (à l'aiguille)
2.UB.71.LA approche ouverte

2.UC.^.^.^ Interventions diagnostiques sur l'articulation radiocubitale inférieure, les articulations carpiennes et les os carpiens

Comprend: Articulation carpo-métacarpienne
Articulation radio-cubitale
Articulations carpiennes
Articulations médio-carpiennes
Capsule
Cartilage, ligament et membrane synoviale des articulations radio-cubitales et carpiennes
Ligaments palmaires du poignet
Os du carpe : grand os, os crochu, semi-lunaire, os naviculaire [scaphoïde], pisiforme, trapézoïde, pyramidal

À l'exclusion de: Articulations radio-carpiennes et cubito-carpiennes du poignet (voir [2.UB.^.^.^](#))

2.UC.71.^.^ Biopsie, articulation radiocubitale inférieure, articulations carpiennes et os carpiens**L** ²

Numéro de référence	Attribut facultatif ou obligatoire	Description de référence	Type d'attribut	Codes des attributs	Descriptions des attributs
L 2	Facultatif	Bilatéralité (optionnel)	Lieu	B	Bilatéral
				L	Gauche
				R	Droit
				S	Unilatéral (non spécifié si gauche ou droit)

Comprend: Biopsie, articulation radio-cubitale inférieure et articulations carpiennes
 Biopsie, os carpiens
 Biopsie, os du poignet

2.UC.71.HA approche percutanée (à l'aiguille)
Comprend: utilisation d'une aiguille de grand calibre, d'un trocart ou d'une aiguille SAI
 2.UC.71.LA approche ouverte

2.UF.^.^ Interventions diagnostiques sur les autres métacarpiens

Comprend: Interventions diagnostiques sur le premier métacarpien

2.UF.71.^.^ Biopsie, autres métacarpes**L** ²

Numéro de référence	Attribut facultatif ou obligatoire	Description de référence	Type d'attribut	Codes des attributs	Descriptions des attributs
L 2	Facultatif	Bilatéralité (optionnel)	Lieu	B	Bilatéral
				L	Gauche
				R	Droit
				S	Unilatéral (non spécifié si gauche ou droit)

Comprend: Biopsie, os de la main SAI

2.UF.71.HA approche percutanée (à l'aiguille)
Comprend: utilisation d'une aiguille de grand calibre, d'un trocart ou d'une aiguille SAI
 2.UF.71.LA approche ouverte

2.UJ.^^.^^ Interventions diagnostiques sur les autres phalanges de la main

Comprend: Bout de la phalange distale
Os des doigts SAI
Première phalange de la main

2.UJ.71.^^ Biopsie, autres phalanges de la main**L**²

Numéro de référence	Attribut facultatif ou obligatoire	Description de référence	Type d'attribut	Codes des attributs	Descriptions des attributs
L 2	Facultatif	Bilatéralité (optionnel)	Lieu	B	Bilatéral
				L	Gauche
				R	Droit
				S	Unilatéral (non spécifié si gauche ou droit)

Comprend: Biopsie, os des doigts et du pouce

2.UJ.71.HA approche percutanée (à l'aiguille)

Comprend: utilisation d'une aiguille de grand calibre, d'un trocart ou d'une aiguille SAI

2.UJ.71.LA approche ouverte

2.UL.^^.^^ Interventions diagnostiques sur les articulations du doigt et de la main NCA

Comprend: Articulation(s) interphalangienne(s)
Articulation(s) métacarpo-phalangienne(s)

2.UL.08.^^ Test, articulations des doigts et de la main NCA**L**²

Numéro de référence	Attribut facultatif ou obligatoire	Description de référence	Type d'attribut	Codes des attributs	Descriptions des attributs
L 2	Facultatif	Bilatéralité (optionnel)	Lieu	B	Bilatéral
				L	Gauche
				R	Droit
				S	Unilatéral (non spécifié si gauche ou droit)

Comprend: Test, amplitude des mouvements, articulations de la main et des doigts

À l'exclusion de: Exercices d'amplitude des mouvements (avec test) (voir [1.UL.02.^^](#))

2.UL.08.ZZ utilisation d'une technique NCA

2.UL.70.^.^ Inspection, articulations des doigts et de la main NCA**L**²

Numéro de référence	Attribut facultatif ou obligatoire	Description de référence	Type d'attribut	Codes des attributs	Descriptions des attributs
L 2	Facultatif	Bilatéralité (optionnel)	Lieu	B	Bilatéral
				L	Gauche
				R	Droit
				S	Unilatéral (non spécifié si gauche ou droit)

Comprend: Inspection, articulations métacarpo-phalangiennes et interphalangiennes

2.UL.70.DA approche endoscopique (arthroscopie)
 2.UL.70.LA approche ouverte

2.UL.71.^.^ Biopsie, articulations des doigts et de la main NCA**L**²

Numéro de référence	Attribut facultatif ou obligatoire	Description de référence	Type d'attribut	Codes des attributs	Descriptions des attributs
L 2	Facultatif	Bilatéralité (optionnel)	Lieu	B	Bilatéral
				L	Gauche
				R	Droit
				S	Unilatéral (non spécifié si gauche ou droit)

Comprend: Biopsie, articulations métacarpo-phalangiennes et interphalangiennes

2.UL.71.DA approche endoscopique (arthroscopie)
 2.UL.71.HA approche percutanée (à l'aiguille)
 2.UL.71.LA approche ouverte

2.UY.^^.^^ Interventions diagnostiques sur les tissus mous du poignet et de la main**Comprend:**

Blessures des tissus mous du poignet et de la main
 Compartiments des extenseurs dorsaux [fascial]
 Éminence hypothénar [opposant du petit doigt, court fléchisseur du petit doigt, abducteur du petit doigt]
 Éminence thénar [opposant du pouce, court abducteur du pouce, court fléchisseur du pouce]
 Ensemble des muscles fléchisseurs du cinquième doigt - [muscle grand palmaire et muscle cubital antérieur, muscle petit palmaire, muscles fléchisseurs communs superficiel et profond des doigts, muscle rond pronateur et muscle carré pronateur, muscle court supinateur]
 Espace cellulaire thénarien
 Espaces cellulaires profonds de la paume de la main
 Fascia de la main SAI
 Fascia palmaire
 Ligament annulaire antérieur du carpe [fléchisseur et extenseur]
 Muscle abducteur du pouce
 Muscle extenseur commun des doigts, muscle extenseur propre de l'index, muscles court et long extenseurs du pouce
 Muscle long fléchisseur propre du pouce
 Muscles court et long abducteurs du pouce
 Muscles de la main, du pouce et des doigts SAI
 Muscles extrinsèques de la main et du poignet : Ensemble des muscles extenseurs du troisième doigt [muscles premier et deuxième radiaux externes, muscle huméro-stylo-radial]
 Muscles intrinsèques de la main: Muscles lombricaux, muscles interosseux dorsaux, muscles interosseux palmaires
 Tumeur des tissus mous [provenant du muscle ou l'atteignant] de la main ou du poignet

À l'exclusion de: Peau et tissu sous-cutané du poignet et de la main (voir [2.YU.^^.^^](#))

2.UY.08.^^ Test, tissus mous du poignet et de la main**L²**

Numéro de référence	Attribut facultatif ou obligatoire	Description de référence	Type d'attribut	Codes des attributs	Descriptions des attributs
L 2	Facultatif	Bilatéralité (optionnel)	Lieu	B	Bilatéral
				L	Gauche
				R	Droit
				S	Unilatéral (non spécifié si gauche ou droit)

À l'exclusion de: Test musculaire de l'intégralité du bras (voir [2.TZ.08.^^](#))

2.UY.08.ZZ utilisation d'une technique NCA

2.UY.24.^.^ Mesure électrophysiologique, tissus mous du poignet et de la main**L**²

Numéro de référence	Attribut facultatif ou obligatoire	Description de référence	Type d'attribut	Codes des attributs	Descriptions des attributs
L 2	Facultatif	Bilatéralité (optionnel)	Lieu	B	Bilatéral
				L	Gauche
				R	Droit
				S	Unilatéral (non spécifié si gauche ou droit)

Comprend: Électromyographie (EMG), main

2.UY.24.HA-JA avec électrodes aiguilles (insertion percutanée)

2.UY.24.JA-JA électrodes de surface, application externe

2.UY.70.^.^ Inspection, tissus mous du poignet et de la main**L**²

Numéro de référence	Attribut facultatif ou obligatoire	Description de référence	Type d'attribut	Codes des attributs	Descriptions des attributs
L 2	Facultatif	Bilatéralité (optionnel)	Lieu	B	Bilatéral
				L	Gauche
				R	Droit
				S	Unilatéral (non spécifié si gauche ou droit)

Comprend: utilisation d'un microscope opératoire**À l'exclusion de:** bras (voir [2.TX.70.^.^](#))

2.UY.70.LA approche ouverte [par incision]

2.UY.71.^ ^ Biopsie, tissus mous du poignet et de la main**L** ²

Numéro de référence	Attribut facultatif ou obligatoire	Description de référence	Type d'attribut	Codes des attributs	Descriptions des attributs
L 2	Facultatif	Bilatéralité (optionnel)	Lieu	B	Bilatéral
				L	Gauche
				R	Droit
				S	Unilatéral (non spécifié si gauche ou droit)

À l'exclusion de: peau et tissu sous-cutané uniquement (voir [2.YU.71.^ ^](#))

2.UY.71.HA	approche percutanée (à l'aiguille)
	Comprend: Biopsie à l'aiguille de grand calibre ou par aspiration
2.UY.71.LA	approche ouverte [par incision]

Interventions diagnostiques sur la hanche et la jambe (2VA - 2VZ)

2.VA.^^.^^ Interventions diagnostiques sur l'articulation de la hanche

Comprend: Acétabulum avec tête et col du fémur, et leurs structures articulaires de soutien [bourse, capsule, cartilage, synoviale, ligament rond de l'articulation coxo-fémorale]
Articulation de la hanche SAI

À l'exclusion de: Acétabulum uniquement (voir [2.SQ.^^.^^](#))
Articulation de la hanche avec bassin dans sa totalité (voir [2.SQ.^^.^^](#))
Articulation sacro-iliaque (voir [2.SF.^^.^^](#))
Trochanter du fémur uniquement (voir [2.VC.^^.^^](#))

2.VA.08.^^ Test, articulation de la hanche

L²

Numéro de référence	Attribut facultatif ou obligatoire	Description de référence	Type d'attribut	Codes des attributs	Descriptions des attributs
L 2	Facultatif	Bilatéralité (optionnel)	Lieu	B	Bilatéral
				L	Gauche
				R	Droit
				S	Unilatéral (non spécifié si gauche ou droit)

Comprend: Test, amplitude des mouvements, articulation de la hanche

À l'exclusion de: Exercices d'amplitude des mouvements (avec test), articulation de la hanche (voir [1.VA.02.^^](#))

2.VA.08.ZZ utilisation d'une technique NCA

2.VA.70.^^ Inspection, articulation de la hanche

L²

Numéro de référence	Attribut facultatif ou obligatoire	Description de référence	Type d'attribut	Codes des attributs	Descriptions des attributs
L 2	Facultatif	Bilatéralité (optionnel)	Lieu	B	Bilatéral
				L	Gauche
				R	Droit
				S	Unilatéral (non spécifié si gauche ou droit)

2.VA.70.DA approche endoscopique (arthroscopie)

2.VA.70.LA approche ouverte

2.VA.71.^.^ Biopsie, articulation de la hanche**L** ²

Numéro de référence	Attribut facultatif ou obligatoire	Description de référence	Type d'attribut	Codes des attributs	Descriptions des attributs
L 2	Facultatif	Bilatéralité (optionnel)	Lieu	B	Bilatéral
				L	Gauche
				R	Droit
				S	Unilatéral (non spécifié si gauche ou droit)

Comprend: Aspiration du liquide synovial à des fins diagnostiques

2.VA.71.DA approche endoscopique (arthroscopie)
 2.VA.71.HA approche percutanée (à l'aiguille)
 2.VA.71.LA approche ouverte

2.VC.^.^.^ Interventions diagnostiques sur le fémur

Comprend: Région intertrochantérienne du fémur
 Région pertrochantérienne du fémur
 Trochanter [grand et petit] du fémur

À l'exclusion de: Col du fémur (voir [2.VA.^.^.^](#))
 Condyle fémoral [externe et interne] (voir [2.VG.^.^.^](#))
 Surface articulaire du fémur distal (genou) (voir [2.VG.^.^.^](#))
 Surface articulaire du fémur proximal (hanche) (voir [2.VA.^.^.^](#))
 Tête du fémur (voir [2.VA.^.^.^](#))
 Tubercule prétrochantérien [adducteur] (voir [2.VG.^.^.^](#))

2.VC.20.^.^ Mesure de la taille, fémur**L** ²

Numéro de référence	Attribut facultatif ou obligatoire	Description de référence	Type d'attribut	Codes des attributs	Descriptions des attributs
L 2	Facultatif	Bilatéralité (optionnel)	Lieu	B	Bilatéral
				L	Gauche
				R	Droit
				S	Unilatéral (non spécifié si gauche ou droit)

Comprend: Mesure, fémur (longueur)

À l'exclusion de: Mesure, intégralité de la jambe (voir [2.VZ.20.^.](#))
 Mesure, tour de cuisse (voir [2.VZ.20.^.](#))

2.VC.20.ZZ utilisation d'une technique NCA

2.VC.71.^.^ Biopsie, fémur**L** ²

Numéro de référence	Attribut facultatif ou obligatoire	Description de référence	Type d'attribut	Codes des attributs	Descriptions des attributs
L 2	Facultatif	Bilatéralité (optionnel)	Lieu	B	Bilatéral
				L	Gauche
				R	Droit
				S	Unilatéral (non spécifié si gauche ou droit)

À l'exclusion de: Biopsie par décompression centrale, tête du fémur (voir [2.VA.71.^.^](#))

2.VC.71.HA	approche percutanée (à l'aiguille)
	Comprend: utilisation d'une aiguille de grand calibre, d'un trocart ou d'une aiguille SAI
2.VC.71.LA	approche ouverte

2.VG.^.^.^ Interventions diagnostiques sur l'articulation du genou

Comprend:

- Bourse, capsule, cartilage, ligaments du genou NCA
- Condyles fémoraux interne et externe, et épicondyles fémoraux médial et latéral
- Genou SAI
- Membrane synoviale des articulations péronéo-tibiales et tibio-fémorales du genou
- Plateau tibial, condyles interne et externe
- Surface articulaire du fémur distal
- Surface articulaire du tibia et du péroné proximaux

2.VG.08.^.^ Test, articulation du genou**L** ²

Numéro de référence	Attribut facultatif ou obligatoire	Description de référence	Type d'attribut	Codes des attributs	Descriptions des attributs
L 2	Facultatif	Bilatéralité (optionnel)	Lieu	B	Bilatéral
				L	Gauche
				R	Droit
				S	Unilatéral (non spécifié si gauche ou droit)

Comprend: Test, amplitude des mouvements, articulation du genou

À l'exclusion de: Exercices d'amplitude des mouvements (avec test), articulation du genou (voir [1.VG.02.^.^](#))

2.VG.08.ZZ	utilisation d'une technique NCA
------------	---------------------------------

2.VG.70.^.^ Inspection, articulation du genou**L** ²

Numéro de référence	Attribut facultatif ou obligatoire	Description de référence	Type d'attribut	Codes des attributs	Descriptions des attributs
L 2	Facultatif	Bilatéralité (optionnel)	Lieu	B	Bilatéral
				L	Gauche
				R	Droit
				S	Unilatéral (non spécifié si gauche ou droit)

2.VG.70.DA approche endoscopique (arthroscopie)
 2.VG.70.LA approche ouverte

2.VG.71.^.^ Biopsie, articulation du genou**L** ²

Numéro de référence	Attribut facultatif ou obligatoire	Description de référence	Type d'attribut	Codes des attributs	Descriptions des attributs
L 2	Facultatif	Bilatéralité (optionnel)	Lieu	B	Bilatéral
				L	Gauche
				R	Droit
				S	Unilatéral (non spécifié si gauche ou droit)

Comprend: Aspiration du liquide synovial à des fins diagnostiques

2.VG.71.DA approche endoscopique (arthroscopie)
 2.VG.71.HA approche percutanée (à l'aiguille)
 2.VG.71.LA approche ouverte

2.VK.^.^.^ Interventions diagnostiques sur le ménisque du genou

Comprend: Ligament ménisco-fémoral postérieur
 Ménisque articulaire
 Ménisques externe et interne

À l'exclusion de: Ménisque avec ligaments croisé et latéral (voir [2.VN.^.^.^](#))

2.VK.71.^.^ Biopsie, ménisque du genou**L** ²

Numéro de référence	Attribut facultatif ou obligatoire	Description de référence	Type d'attribut	Codes des attributs	Descriptions des attributs
L 2	Facultatif	Bilatéralité (optionnel)	Lieu	B	Bilatéral
				L	Gauche
				R	Droit
				S	Unilatéral (non spécifié si gauche ou droit)

2.VK.71.DA approche endoscopique (arthroscopie)
 2.VK.71.HA approche percutanée (à l'aiguille)
 2.VK.71.LA approche ouverte

2.VN.^.^.^ Interventions diagnostiques sur les ligaments croisés et ligaments latéraux du genou

Comprend: Ligaments croisés avec ligaments latéraux avec ou sans ménisque du genou

2.VN.71.^.^ Biopsie, ligament croisé avec ligament latéral du genou**L** ²

Numéro de référence	Attribut facultatif ou obligatoire	Description de référence	Type d'attribut	Codes des attributs	Descriptions des attributs
L 2	Facultatif	Bilatéralité (optionnel)	Lieu	B	Bilatéral
				L	Gauche
				R	Droit
				S	Unilatéral (non spécifié si gauche ou droit)

Comprend: Biopsie, ligaments croisé et latéral du genou

2.VN.71.DA approche endoscopique (arthroscopie)
 2.VN.71.LA approche ouverte

2.VP.^.^.^ Interventions diagnostiques sur la rotule

Comprend: Articulation fémoro-rotulienne
 Ligaments rotuliens
 Rotule

2.VP.71.^.^ Biopsie, rotule**L** 2

Numéro de référence	Attribut facultatif ou obligatoire	Description de référence	Type d'attribut	Codes des attributs	Descriptions des attributs
L 2	Facultatif	Bilatéralité (optionnel)	Lieu	B	Bilatéral
				L	Gauche
				R	Droit
				S	Unilatéral (non spécifié si gauche ou droit)

2.VP.71.DA approche endoscopique (arthroscopie)

2.VP.71.HA approche percutanée (à l'aiguille)

Comprend: utilisation d'une aiguille de grand calibre, d'un trocart ou d'une aiguille SAI

2.VP.71.LA approche ouverte

2.VQ.^.^.^ Interventions diagnostiques sur le tibia et le péroné

Comprend:

- Col du péroné
- Épiphyses du tibia et du péroné
- Périostes du tibia et du péroné
- Péroné SAI
- Tibia SAI
- Tissu squelettique sous le genou et au-dessus de la cheville
- Tubérosité du tibia

À l'exclusion de:

- Condyles [interne et externe] du tibia (voir [2.VG.^.^](#))
- Malléoles [interne et externe] (voir [2.WA.^.^](#))
- Plateau tibial (voir [2.VG.^.^](#))
- Surface articulaire du tibia et du péroné distaux (cheville) (voir [2.WA.^.^](#))
- Surface articulaire du tibia et du péroné proximaux (genou) (voir [2.VG.^.^](#))
- Têtes du tibia et du péroné (voir [2.VG.^.^](#))

2.VQ.71.^.^ Biopsie, tibia et péroné**L** ²

Numéro de référence	Attribut facultatif ou obligatoire	Description de référence	Type d'attribut	Codes des attributs	Descriptions des attributs
L 2	Facultatif	Bilatéralité (optionnel)	Lieu	B	Bilatéral
				L	Gauche
				R	Droit
				S	Unilatéral (non spécifié si gauche ou droit)

2.VQ.71.HA	approche percutanée (à l'aiguille) Comprend: utilisation d'une aiguille de grand calibre, d'un trocart ou d'une aiguille SAI
2.VQ.71.LA	approche ouverte

2.VX.^.^ Interventions diagnostiques sur les tissus mous de la jambe

Comprend: Muscles et tendons de la hanche, de la cuisse et de la partie inférieure de la jambe
Plaie de la jambe
Tissus mous de la hanche et de la cuisse
Tissus mous de la jambe (tout site)
Tumeur dont l'origine se situe dans un muscle ou un tendon, ou qui s'étend à cette zone, partie inférieure de la jambe

À l'exclusion de: Peau et tissu sous-cutané de la jambe uniquement (voir [2.YV.^.^](#))
Tissus mous du pied uniquement (voir [2.WV.^.^](#))
Tumeur des tissus mous atteignant le fémur (voir [2.VC.^.^](#))
Tumeur des tissus mous atteignant le tibia et le péroné (voir [2.VQ.^.^](#))

2.VX.70.^.^ Inspection, tissus mous de la jambe**L** ²

Numéro de référence	Attribut facultatif ou obligatoire	Description de référence	Type d'attribut	Codes des attributs	Descriptions des attributs
L 2	Facultatif	Bilatéralité (optionnel)	Lieu	B	Bilatéral
				L	Gauche
				R	Droit
				S	Unilatéral (non spécifié si gauche ou droit)

Comprend: hanche et cuisse
utilisation d'un microscope opératoire

À l'exclusion de: pied et cheville (voir [2.WV.70.^.](#))

2.VX.70.LA	approche ouverte [par incision]
------------	---------------------------------

2.VX.71.^.^ Biopsie, tissus mous de la jambe**L**²

Numéro de référence	Attribut facultatif ou obligatoire	Description de référence	Type d'attribut	Codes des attributs	Descriptions des attributs
L 2	Facultatif	Bilatéralité (optionnel)	Lieu	B	Bilatéral
				L	Gauche
				R	Droit
				S	Unilatéral (non spécifié si gauche ou droit)

Comprend: hanche et cuisse**À l'exclusion de:** peau et tissu sous-cutané uniquement (voir [2.YV.71.^.](#))

2.VX.71.HA approche percutanée (à l'aiguille)

Comprend: Biopsie à l'aiguille de grand calibre ou par aspiration

2.VX.71.LA approche ouverte [par incision]

2.VZ.^.^.^ Interventions diagnostiques sur la jambe**2.VZ.08.^.^ Test, jambe****L**²

Numéro de référence	Attribut facultatif ou obligatoire	Description de référence	Type d'attribut	Codes des attributs	Descriptions des attributs
L 2	Facultatif	Bilatéralité (optionnel)	Lieu	B	Bilatéral
				L	Gauche
				R	Droit
				S	Unilatéral (non spécifié si gauche ou droit)

2.VZ.08.ZZ utilisation d'une technique NCA

2.VZ.20.^.^ Mesure de la taille, jambe**L**²

Numéro de référence	Attribut facultatif ou obligatoire	Description de référence	Type d'attribut	Codes des attributs	Descriptions des attributs
L 2	Facultatif	Bilatéralité (optionnel)	Lieu	B	Bilatéral
				L	Gauche
				R	Droit
				S	Unilatéral (non spécifié si gauche ou droit)

Comprend: Mesure, jambe (longueur, circonférence)

À l'exclusion de: fémur uniquement (voir [2.VC.20.^^](#))

2.VZ.20.ZZ utilisation d'une technique NCA

2.VZ.24.^^ Mesure électrophysiologique, jambe

L²

Numéro de référence	Attribut facultatif ou obligatoire	Description de référence	Type d'attribut	Codes des attributs	Descriptions des attributs
L 2	Facultatif	Bilatéralité (optionnel)	Lieu	B	Bilatéral
				L	Gauche
				R	Droit
				S	Unilatéral (non spécifié si gauche ou droit)

Comprend: Électromyographie (EMG), jambe

Note: Implique la mesure de l'activité électrique dans les muscles des jambes et des pieds au repos, à la suite de contractions volontaires et d'une stimulation électrique.

2.VZ.24.HA-JA avec électrodes aiguilles (insertion percutanée)

2.VZ.24.JA-JA électrodes de surface, application externe

Interventions diagnostiques sur la cheville et le pied (2WA - 2WV)

2.WA.^.^ Interventions diagnostiques sur l'articulation de la cheville

Comprend: Articulation sus-astragalienn
 Articulation tibio-tarsienne
 Bourse, capsule, cartilage, membrane synoviale de la cheville
 Malléoles [interne et externe]
 Surface articulaire du tibia et du péroné distaux

2.WA.08.^.^ Test, articulation de la cheville

L 2

Numéro de référence	Attribut facultatif ou obligatoire	Description de référence	Type d'attribut	Codes des attributs	Descriptions des attributs
L 2	Facultatif	Bilatéralité (optionnel)	Lieu	B	Bilatéral
				L	Gauche
				R	Droit
				S	Unilatéral (non spécifié si gauche ou droit)

Comprend: Test, amplitude des mouvements, articulation de la cheville

À l'exclusion de: Exercices d'amplitude des mouvements (avec test), articulation de la cheville (voir [1.WA.02.^.](#))

2.WA.08.ZZ utilisation d'une technique NCA

2.WA.70.^.^ Inspection, articulation de la cheville

L 2

Numéro de référence	Attribut facultatif ou obligatoire	Description de référence	Type d'attribut	Codes des attributs	Descriptions des attributs
L 2	Facultatif	Bilatéralité (optionnel)	Lieu	B	Bilatéral
				L	Gauche
				R	Droit
				S	Unilatéral (non spécifié si gauche ou droit)

2.WA.70.DA approche endoscopique (arthroscopie)

2.WA.70.LA approche ouverte

2.WA.71.^.^ Biopsie, articulation de la cheville**L** ²

Numéro de référence	Attribut facultatif ou obligatoire	Description de référence	Type d'attribut	Codes des attributs	Descriptions des attributs
L 2	Facultatif	Bilatéralité (optionnel)	Lieu	B	Bilatéral
				L	Gauche
				R	Droit
				S	Unilatéral (non spécifié si gauche ou droit)

Comprend: Aspiration du liquide synovial à des fins diagnostiques

2.WA.71.DA approche endoscopique (arthroscopie)

2.WA.71.HA approche percutanée (à l'aiguille)

2.WA.71.LA approche ouverte

2.WH.^.^ Interventions diagnostiques sur les articulations du pied et des orteils

Comprend: Articulations interphalangiennes
 Articulations intertarsiennes [arrière-pied, pied moyen]
 Articulations métatarso-phalangiennes
 Articulations tarsométatarsiennes

2.WH.70.^.^ Inspection, articulations du pied et des orteils**L** ²

Numéro de référence	Attribut facultatif ou obligatoire	Description de référence	Type d'attribut	Codes des attributs	Descriptions des attributs
L 2	Facultatif	Bilatéralité (optionnel)	Lieu	B	Bilatéral
				L	Gauche
				R	Droit
				S	Unilatéral (non spécifié si gauche ou droit)

Comprend: Inspection des articulations intertarsiennes, tarso-métatarsiennes, métatarso-phalangiennes et interphalangiennes

2.WH.70.DA approche endoscopique (arthroscopie)

2.WH.70.LA approche ouverte

2.WH.71.^.^ Biopsie, articulations du pied et des orteils**L** ²

Numéro de référence	Attribut facultatif ou obligatoire	Description de référence	Type d'attribut	Codes des attributs	Descriptions des attributs
L 2	Facultatif	Bilatéralité (optionnel)	Lieu	B	Bilatéral
				L	Gauche
				R	Droit
				S	Unilatéral (non spécifié si gauche ou droit)

Comprend: Biopsie des articulations intertarsiennes, tarso-métatarsiennes, métatarso-phalangiennes et interphalangiennes

2.WH.71.DA approche endoscopique (arthroscopie)

2.WH.71.HA approche percutanée (à l'aiguille)

2.WH.71.LA approche ouverte

2.WL.^.^ Interventions diagnostiques sur les phalanges du pied

Comprend: Bout des orteils
Gros orteil

2.WL.71.^.^ Biopsie, phalange du pied**L** ²

Numéro de référence	Attribut facultatif ou obligatoire	Description de référence	Type d'attribut	Codes des attributs	Descriptions des attributs
L 2	Facultatif	Bilatéralité (optionnel)	Lieu	B	Bilatéral
				L	Gauche
				R	Droit
				S	Unilatéral (non spécifié si gauche ou droit)

Comprend: Biopsie, os des orteils et du gros orteil

2.WL.71.HA approche percutanée (à l'aiguille)

Comprend: utilisation d'une aiguille de grand calibre, d'un trocart ou d'une aiguille SAI

2.WL.71.LA approche ouverte

2.WQ.^.^ Interventions diagnostiques sur les os du tarse**2.WQ.71.^.^ Biopsie, os du tarse****L** ²

Numéro de référence	Attribut facultatif ou obligatoire	Description de référence	Type d'attribut	Codes des attributs	Descriptions des attributs
L 2	Facultatif	Bilatéralité (optionnel)	Lieu	B	Bilatéral
				L	Gauche
				R	Droit
				S	Unilatéral (non spécifié si gauche ou droit)

Comprend: Biopsie, calcanéum
Biopsie, os de l'arrière-pied [pied moyen]

2.WQ.71.HA approche percutanée (à l'aiguille)
Comprend: utilisation d'une aiguille de grand calibre, d'un trocart ou d'une aiguille SAI
 2.WQ.71.LA approche ouverte

2.WS.^.^ Interventions diagnostiques sur les métatarses**2.WS.71.^.^ Biopsie, métatarses****L** ²

Numéro de référence	Attribut facultatif ou obligatoire	Description de référence	Type d'attribut	Codes des attributs	Descriptions des attributs
L 2	Facultatif	Bilatéralité (optionnel)	Lieu	B	Bilatéral
				L	Gauche
				R	Droit
				S	Unilatéral (non spécifié si gauche ou droit)

Comprend: Biopsie, os de l'avant-pied
À l'exclusion de: orteils et gros orteil (voir [2.WL.71.^.](#))

2.WS.71.HA approche percutanée (à l'aiguille)
Comprend: utilisation d'une aiguille de grand calibre, d'un trocart ou d'une aiguille SAI
 2.WS.71.LA approche ouverte

2.WV.^^.^^ Interventions diagnostiques sur les tissus mous du pied et de la cheville

Comprend: Fascia plantaire
 Ligaments du pied
 Muscle abducteur des orteils
 Muscle accessoire du long fléchisseur commun des orteils] Muscle plantaire grêle
 Muscle pédieux
 Muscles abducteur et adducteur du gros orteil
 Muscles interosseux, intrinsèques et extrinsèques du pied
 Muscles jambier postérieur, fléchisseur commun des orteils, long fléchisseur propre du gros orteil
 Muscles péroniers [long latéral, court latéral, antérieur]
 Plaie, tissus mous du pied et de la cheville
 Tendons de la cheville et du pied
 Tissus mous [tumeur] provenant du pied ou l'atteignant

À l'exclusion de: Muscles jumeaux de la jambe et muscles soléaires (voir [2.VX.^^.^^](#))

2.WV.70.^^ Inspection, tissus mous du pied et de la cheville**L** 2

Numéro de référence	Attribut facultatif ou obligatoire	Description de référence	Type d'attribut	Codes des attributs	Descriptions des attributs
L 2	Facultatif	Bilatéralité (optionnel)	Lieu	B	Bilatéral
				L	Gauche
				R	Droit
				S	Unilatéral (non spécifié si gauche ou droit)

Comprend: utilisation d'un microscope opératoire

À l'exclusion de: partie inférieure de la jambe (voir [2.VX.70.^^](#))

2.WV.70.LA approche ouverte [par incision]

2.WV.71.^ ^ Biopsie, tissus mous du pied et de la cheville**L** ²

Numéro de référence	Attribut facultatif ou obligatoire	Description de référence	Type d'attribut	Codes des attributs	Descriptions des attributs
L 2	Facultatif	Bilatéralité (optionnel)	Lieu	B	Bilatéral
				L	Gauche
				R	Droit
				S	Unilatéral (non spécifié si gauche ou droit)

À l'exclusion de: peau et tissu sous-cutané uniquement (voir [2.YV.71.^ ^](#))

2.WV.71.HA	approche percutanée (à l'aiguille)
	Comprend: Biopsie à l'aiguille de grand calibre ou par aspiration
2.WV.71.LA	approche ouverte [par incision]

Interventions diagnostiques sur le système musculo-squelettique (2WX - 2WZ)

2.WY.^.^ Interventions diagnostiques sur la moelle osseuse

2.WY.71.^.^ Biopsie, moelle osseuse

À l'exclusion de: en vue du prélèvement de moelle osseuse pour une greffe (voir [1.WY.58.^.](#))

2.WY.71.HA	approche percutanée (à l'aiguille)
	Comprend: utilisation d'une aiguille de grand calibre, d'un trocart ou d'une aiguille SAI

2.WZ.^.^ Interventions diagnostiques sur le système musculosquelettique

2.WZ.08.^.^ Test, système musculosquelettique NCA

Comprend: Test, muscles du corps SAI (par exemple, plusieurs sites du corps)

À l'exclusion de: Analyse des exigences physiques (voir [6.VA.08.^.](#))
 muscles de la jambe uniquement (voir [2.VZ.08.^.](#))
 muscles de la main uniquement (voir [2.UY.08.^.](#))
 muscles du bras uniquement (voir [2.TZ.08.^.](#))
 muscles du tronc uniquement (voir [2.SY.08.^.](#))
 Test d'habiletés motrices et des habitudes de vie (voir [6.VA.08.^.](#))

2.WZ.08.ZZ	utilisation d'une technique NCA
------------	---------------------------------

2.WZ.20.^.^ Mesure de la taille, système musculosquelettique NCA

Comprend: Hauteur, corps
 Mesure de la taille, plusieurs parties du corps
 Mesure, corps (tour)

À l'exclusion de: mesure de la circonférence du crâne uniquement (voir [2.EA.20.^.](#))
 mesure de la longueur de la jambe uniquement (voir [2.VZ.20.^.](#))
 mesure de la longueur du bras uniquement (voir [2.TZ.20.^.](#))
 mesure de la longueur du fémur uniquement (voir [2.VC.20.^.](#))

2.WZ.20.ZZ	utilisation d'une technique NCA
------------	---------------------------------

Interventions diagnostiques sur la peau, les tissus sous-cutanés et le sein (2YA - 2YZ)

2.YA.^^.^^ Interventions diagnostiques sur le cuir chevelu

Comprend: Cheveux et follicules pileux
Portion pileuse de la peau du cuir chevelu

À l'exclusion de: Sites contigus de la peau du cuir chevelu avec la peau du cou (voir [2.YG.^^.^^](#))
Sites contigus de la peau du cuir chevelu avec la peau du visage (voir [2.YF.^^.^^](#))

2.YA.71.^^ Biopsie, cuir chevelu

2.YA.71.HA	approche percutanée (à l'aiguille, à l'emporte pièce)
2.YA.71.LA	approche ouverte [par incision]

2.YB.^^.^^ Interventions diagnostiques sur la peau du front

Comprend: Front et sourcil
Front uniquement
Sourcil uniquement

À l'exclusion de: Sites contigus de la peau du front avec la peau du visage (voir [2.YF.^^.^^](#))

2.YB.71.^^ Biopsie, peau du front

2.YB.71.HA	approche percutanée (à l'aiguille, à l'emporte pièce)
2.YB.71.LA	approche ouverte [par incision]

2.YC.^^.^^ Interventions diagnostiques sur la peau de l'oreille

Comprend: Conduit auditif externe
Lobe de l'oreille [lobule]

À l'exclusion de: Sites contigus de la peau de l'oreille avec la peau du visage (voir [2.YF.^^.^^](#))

2.YC.71.^^ Biopsie, peau de l'oreille

2.YC.71.HA	approche percutanée (à l'aiguille, à l'emporte pièce)
2.YC.71.LA	approche ouverte [par incision]

2.YD.^.^ Interventions diagnostiques sur la peau du nez

À l'exclusion de: Nez, structures internes (voir [2.ET.^.^](#))

2.YD.71.^.^ Biopsie, peau du nez

2.YD.71.HA	approche percutanée (à l'aiguille, à l'emporte pièce)
2.YD.71.LA	approche ouverte [par incision]

2.YE.^.^ Interventions diagnostiques sur la lèvre

Comprend: Muqueuse de la lèvre

À l'exclusion de: Cavité buccale [et structures environnantes] (voir [2.FK.^.^](#))
Muqueuse buccale (voir [2.FG.^.^](#))
Sites contigus de la peau de la lèvre avec la peau du visage (voir [2.YF.^.^](#))

2.YE.71.^.^ Biopsie, lèvre

2.YE.71.HA	approche percutanée (à l'aiguille, à l'emporte pièce)
2.YE.71.LA	approche ouverte [par incision]

2.YF.^.^ Interventions diagnostiques sur la peau du visage

Comprend: Peau de la joue
Peau de régions contiguës du visage, du cou et du cuir chevelu
Peau du menton

À l'exclusion de: Peau de l'oreille uniquement (voir [2.YC.^.^](#))
Peau de la lèvre uniquement (voir [2.YE.^.^](#))
Peau du cuir chevelu uniquement (voir [2.YA.^.^](#))
Peau du front uniquement (voir [2.YB.^.^](#))
Peau du nez uniquement (voir [2.YD.^.^](#))
Sites contigus impliquant la peau du cou avec la peau du cuir chevelu uniquement (voir [2.YG.^.^](#))

2.YF.71.^.^ Biopsie, peau du visage

2.YF.71.HA	approche percutanée (à l'aiguille, à l'emporte pièce)
2.YF.71.LA	approche ouverte [par incision]

2.YG.^^.^^ Interventions diagnostiques sur la peau du cou

Comprend: Sites contigus du cou avec la peau du cuir chevelu

À l'exclusion de: Peau du cuir chevelu uniquement (voir [2.YA.^^.^^](#))
 Peau du visage uniquement (voir [2.YF.^^.^^](#))
 Sites contigus impliquant la peau du cou avec la peau du visage (voir [2.YF.^^.^^](#))

2.YG.71.^^ Biopsie, peau du cou

2.YG.71.HA	approche percutanée (à l'aiguille, à l'emporte pièce)
2.YG.71.LA	approche ouverte [par incision]

2.YK.^^.^^ Interventions diagnostiques sur le mamelon

Comprend: Aréole
Mamelon accessoire

À l'exclusion de: Canaux galactophores uniquement (voir [2.YL.^^.^^](#))
 Mamelon avec sein (voir [2.YM.^^.^^](#))

2.YK.70.^^ Inspection, mamelon**L**²

Numéro de référence	Attribut facultatif ou obligatoire	Description de référence	Type d'attribut	Codes des attributs	Descriptions des attributs
L 2	Facultatif	Bilatéralité (optionnel)	Lieu	B	Bilatéral
				L	Gauche
				R	Droit
				S	Unilatéral (non spécifié si gauche ou droit)

Comprend: Exploration, mamelon et complexe aréolaire

2.YK.70.LA	approche ouverte [par incision]
------------	---------------------------------

2.YK.71.^.^ Biopsie, mamelon**L** ²

Numéro de référence	Attribut facultatif ou obligatoire	Description de référence	Type d'attribut	Codes des attributs	Descriptions des attributs
L 2	Facultatif	Bilatéralité (optionnel)	Lieu	B	Bilatéral
				L	Gauche
				R	Droit
				S	Unilatéral (non spécifié si gauche ou droit)

2.YK.71.HA approche percutanée (à l'aiguille, à l'emporte pièce)

2.YK.71.LA approche ouverte [par incision]

2.YL.^.^.^ Interventions diagnostiques sur le canal galactophore**Comprend:** Canaux galactophores**2.YL.71.^.^ Biopsie, canal galactophore****L** ²

Numéro de référence	Attribut facultatif ou obligatoire	Description de référence	Type d'attribut	Codes des attributs	Descriptions des attributs
L 2	Facultatif	Bilatéralité (optionnel)	Lieu	B	Bilatéral
				L	Gauche
				R	Droit
				S	Unilatéral (non spécifié si gauche ou droit)

2.YL.71.HA approche percutanée (à l'aiguille)

2.YL.71.LA approche ouverte

2.YM.^^.^^ Interventions diagnostiques sur le sein

Comprend: Canaux galactophores avec sein
Espace rétromammaire
Ligaments de Cooper (fascia intralobulaire)
Mamelon et tissu aréolaire avec sein
Peau du sein avec sein
Recouvrement fascial du sein
Tissu lobulaire du sein

À l'exclusion de: Canaux galactophores uniquement (voir [2.YL.^^.^^](#))
Mamelon uniquement (voir [2.YK.^^.^^](#))
Peau du sein uniquement (voir [2.YS.^^.^^](#))

2.YM.70.^^ Inspection, sein**L** 2

Numéro de référence	Attribut facultatif ou obligatoire	Description de référence	Type d'attribut	Codes des attributs	Descriptions des attributs
L 2	Facultatif	Bilatéralité (optionnel)	Lieu	B	Bilatéral
				L	Gauche
				R	Droit
				S	Unilatéral (non spécifié si gauche ou droit)

Comprend: Examen, sein
Exploration, sein

2.YM.70.DA approche endoscopique
2.YM.70.JA technique manuelle (palpation)
2.YM.70.LA approche ouverte

Comprend: Inspection par incision, sein

2.YM.71.^^ Biopsie, sein**L** 72

Numéro de référence	Attribut facultatif ou obligatoire	Description de référence	Type d'attribut	Codes des attributs	Descriptions des attributs
L 72	Obligatoire	Bilatéralité Attribut Obligatoire	Lieu	B	Bilatéral
				L	Gauche
				R	Droit
				U	Unilatéral sans précision

Comprend:	Biopsie au trocart
À l'exclusion de:	Excision-biopsie (voir 1.YM.87.^^) Exérèse locale d'une tumeur (voir 1.YM.87.^^)
2.YM.71.HA	aspiration percutanée (à l'aiguille) Comprend: Aspiration à l'aiguille
2.YM.71.HA-GX	approche percutanée et utilisation d'un dispositif NCA Comprend: dispositif d'aspiration assistée dispositif rotatif de biopsie percutanée
2.YM.71.HB	approche percutanée et technique d'aspiration au trocart Comprend: avec une petite incision pour permettre l'insertion d'une aiguille à biopsie de grand calibre
2.YM.71.LA	approche ouverte

2.YR.^^.^^ Interventions diagnostiques sur la peau de la région axillaire

Comprend:	Glandes sudoripares axillaires
À l'exclusion de:	Sites contigus de la peau de la région axillaire avec la peau de la région de l'abdomen et du tronc (voir 2.YS.^^.^^) Sites contigus de la peau de la région axillaire avec la peau des membres supérieurs (voir 2.YZ.^^.^^)

2.YR.71.^^ Biopsie, peau de la région axillaire

2.YR.71.HA	approche percutanée (à l'aiguille, à l'emporte pièce)
2.YR.71.LA	approche ouverte [par incision]

2.YS.^^.^^ Interventions diagnostiques sur la peau de l'abdomen et le tronc

Comprend:	Peau de l'abdomen Peau de l'aîne Peau de la poitrine Peau des fesses Peau du dos Peau du sein Peau du thorax Peau du tronc (sites uniques, multiples, contigus)
À l'exclusion de:	Peau de la région axillaire uniquement (voir 2.YR.^^.^^) Peau de la vulve uniquement (voir 2.RW.^^.^^) Peau du pénis uniquement (voir 2.QE.^^.^^) Peau du périnée uniquement (voir 2.RY.^^.^^) Peau du scrotum uniquement (voir 2.QG.^^.^^)

2.YS.71.^.^ Biopsie, peau de l'abdomen et du tronc

Comprend: Biopsie, peau des fesses
 Biopsie, peau du dos
 Biopsie, peau du sein
 Biopsie, peau du thorax

À l'exclusion de: Biopsie, tissu mammaire (voir [2.YM.71.^.^](#))

2.YS.71.HA	approche percutanée (à l'aiguille, à l'emporte pièce)
2.YS.71.LA	approche ouverte [par incision]

2.YT.^.^.^ Interventions diagnostiques sur la peau du bras

Comprend: Peau de l'épaule, bras et poignet
 Peau du bras avec main

À l'exclusion de: Peau de la main (avec ou sans atteinte du bras) (voir [2.YU.^.^.^](#))
 Peau de la région axillaire uniquement (voir [2.YR.^.^.^](#))
 Site(s) contigus impliquant la peau du membre supérieur avec peau du tronc (voir [2.YZ.^.^.^](#))

2.YT.71.^.^ Biopsie, peau du bras

Comprend: Biopsie, peau de l'épaule, bras et poignet

À l'exclusion de: Biopsie, peau de la main (voir [2.YU.71.^.^](#))

2.YT.71.HA	approche percutanée (à l'aiguille, à l'emporte pièce)
2.YT.71.LA	approche ouverte [par incision]

2.YU.^.^.^ Interventions diagnostiques sur la peau de la main

Comprend: Peau de la main avec atteinte du bras
 Peau du doigt

À l'exclusion de: Peau du poignet (voir [2.YT.^.^.^](#))

2.YU.71.^.^ Biopsie, peau de la main

2.YU.71.HA	approche percutanée (à l'aiguille, à l'emporte pièce)
2.YU.71.LA	approche ouverte [par incision]

2.YV.^.^ Interventions diagnostiques sur la peau du membre inférieur

Comprend: Peau de la cuisse, de la jambe et de la cheville
À l'exclusion de: Peau du pied (avec ou sans la jambe) (voir [2.YW.^.^](#))
 Sites contigus et atteinte de la peau de la jambe avec tronc (voir [2.YZ.^.^](#))

2.YV.71.^ Biopsie, peau du membre inférieur

Comprend: Biopsie, peau de la cuisse, de la jambe et de la cheville
À l'exclusion de: Biopsie, peau du pied (voir [2.YW.71.^](#))

2.YV.71.HA	approche percutanée (à l'aiguille, à l'emporte pièce)
2.YV.71.LA	approche ouverte [par incision]

2.YW.^.^ Interventions diagnostiques sur la peau du pied

Comprend: Peau des orteils
 Peau du pied (avec ou sans la jambe) (sites contigus)
À l'exclusion de: Peau de la cheville (voir [2.YV.^.^](#))

2.YW.71.^ Biopsie, peau du pied

2.YW.71.HA	approche percutanée (à l'aiguille, à l'emporte pièce)
2.YW.71.LA	approche ouverte [par incision]

2.YX.^.^ Interventions diagnostiques sur l'ongle

Comprend: Lit unguéal
 Matrice de l'ongle
 Replis cutanés latéral et proximal de l'ongle
 Tablette unguéale

2.YX.71.^ Biopsie, ongle

2.YX.71.HA	approche percutanée, (à travers l'ongle) (aiguille, à l'emporte pièce) Comprend: biopsie à l'emporte-pièce, lit unguéal
2.YX.71.LA	approche ouverte

2.YZ.^.^ Interventions diagnostiques sur la peau NCA

- Comprend:** Peau de régions contiguës du corps NCA
Peau de sites contigus (ou multiples) du tronc avec bras ou jambe
- À l'exclusion de:** Peau de l'aisselle avec un autre site du tronc (dos, sein, thorax) (voir [2.YS.^.^](#))
Peau de sites contigus du cuir chevelu et du cou (voir [2.YG.^.^](#))
Peau de sites contigus du visage, du cuir chevelu et du cou (voir [2.YF.^.^](#))

2.YZ.28.^.^ Mesure de la pression, peau NCA

- Comprend:** Manométrie, interstitielle (liquide)

2.YZ.28.JA-PL	dispositif de mesure de la pression (par exemple, manomètre à mèche, à cathéter, à aiguille)
---------------	--

Interventions diagnostiques sur le corps NCA (2ZZ)

2.ZZ.^.^ Interventions diagnostiques sur le corps entier

Comprend: Corps entier SAI

2.ZZ.02.^.^ Évaluation (examen), corps entier

S 38 **M** 2 **E** 25

Numéro de référence	Attribut facultatif ou obligatoire	Description de référence	Type d'attribut	Codes des attributs	Descriptions des attributs
S 38	Obligatoire	Diagnostic - situation 5 Obligatoire	Situation	0	Non applicable
				N	Initial (évaluation générale)
				N1	Deuxième (évaluation générale)
				P	Routine (examen général périodique ou évaluation)
				P1	Pré (évaluation opératoire ou du traitement)
				U	Consultation initiale (orientation vers un spécialiste)
				V	Consultation de suivi (orientation vers un spécialiste)
				Z	Autre NCA
M 2	Facultatif	Méthode utilisée 2	Lieu	D I	Directe (service donné en personne par un dispensateur de soins)
				I N	Indirecte (service donné à distance par exemple téléphone, télémédecine, par un dispensateur de soins qui n'est pas sur les lieux)
E 25	Facultatif	Paramètre de temps 1	Étendue	C M	Complète
				L T	Limité (bref)

Comprend:

- Consultation, diagnostique
- Entretien, diagnostique
- Évaluation, diagnostique
- Évaluation, diagnostique NCA
- Évaluation, rééducation
- Examen, général (physique)
- Mise en place, plan de traitement
- Pose, diagnostic
- Suivi postopératoire, avec examen
- Suivi, enfant bien portant, avec examen

À l'exclusion de: Évaluation, activités de la vie quotidienne (AVQ) (voir [6.VA.02.^^](#))

Évaluation, aptitudes à l'adaptation (voir [6.VA.02.^^](#))

Évaluation, environnement (voir [7.SE.02.^^](#))

Évaluation, fonction laryngée (voir [6.RA.02.^^](#))

Évaluation, fonction oesophagienne (déglutition) (voir [2.NA.02.^^](#))

Évaluation, obstétricale antepartum (voir [5.AB.01.^^](#))

Évaluation, obstétricale postpartum (voir [5.PB.01.^^](#))

Évaluation, psychiatrique (voir [6.AA.02.^^](#))

Évaluation, utilisation d'équipement d'aide (adaptatif) (voir [6.VA.02.^^](#))

À codifier aussi: Tout conseil concomitant relatif aux risques pour la santé (existants) (voir [7.SP.10.^^](#))

Tout examen de l'audition (voir [2.DZ.02.^^](#))

Tout examen de l'oeil (voir [2.CZ.02.^^](#))

Tout examen de la prostate (voir [2.QT.70.^^](#))

Tout examen gynécologique (voir [2.RZ.02.^^](#))

Tout examen rectal (voir [2.NQ.70.^^](#))

Toute évaluation concomitante d'admissibilité à un traitement (voir [7.SF.02.^^](#))

Toute évaluation concomitante de besoins de placement (voir [7.SF.02.^^](#))

Toute instruction concomitante sur l'autonomie (voir [7.SP.59.^^](#))

Note: Cet examen comprend l'évaluation de la pathologie, du problème ou de l'état fonctionnel d'un patient, afin d'établir un diagnostic, et/ou d'identifier le traitement ou les mesures de réadaptation, et/ou de contrôler la réponse d'un patient à un traitement/plan de réadaptation existant. Cet examen consiste également, si possible, à ordonner des interventions diagnostiques, à consulter les résultats, à prescrire des médicaments et à conseiller le patient.

2.ZZ.02.PM	aide à mourir	
	Comprend:	Consultation pour l'aide médicale à mourir (AMAM)
	Note:	Utiliser l'attribut de situation pour identifier une consultation initiale ou une deuxième consultation pour l'AMAM. Sélectionner l'attribut "U-consultation initiale" lorsqu'il s'agit de la première consultation du patient pour déterminer la candidature à l'AMAM. Sélectionner l'attribut "V-deuxième consultation" pour toute(s) consultation(s) pour l'AMAM survenant après la consultation initiale pour l'AMAM. Si l'AMAM est effectuée, identifier l'administration de l'aide à mourir (voir 7.SC.08.PM) et tous les agents pharmaceutiques utilisés pour l'AMAM doivent être codifiés (voir 1.ZZ.35.^^).
2.ZZ.02.ZS	statut nutritionnel (principalement)	
2.ZZ.02.ZT	profil pharmaceutique (principalement)	
2.ZZ.02.ZU	fonction physiologique uniquement (principalement)	
	Comprend:	Évaluation (des besoins) en réadaptation
2.ZZ.02.ZX	détermination d'une candidature au traitement NCA	
	À l'exclusion de:	aide à mourir (voir 2.ZZ.02.PM)
2.ZZ.02.ZZ	général NCA (par exemple, pour plusieurs raisons)	

2.ZZ.03.^ ^ Observation et surveillance, corps entier**M** 2 **E** 63

Numéro de référence	Attribut facultatif ou obligatoire	Description de référence	Type d'attribut	Codes des attributs	Descriptions des attributs
M 2	Facultatif	Méthode utilisée 2	Lieu	D I	Directe (service donné en personne par un dispensateur de soins)
				I N	Indirecte (service donné à distance par exemple téléphone, télémédecine, par un dispensateur de soins qui n'est pas sur les lieux)
E 63	Facultatif	Face à face	Étendue	I N	Client individuel ayant un dispensateur de soins (face à face)

Comprend: Observation et surveillance étroite SAI
 Observation et surveillance générale, signes vitaux
 Observation et surveillance, désintoxication (sevrage)
 Observation et surveillance, état de santé

À l'exclusion de: Observation et surveillance d'automutilation (potentielle) (voir [6.AA.03.^ ^](#))
 Surveillance, processus de cicatrisation de plaie (voir [2.ZZ.29.^ ^](#))
 Surveillance, taux d'insuline et quantité de médicaments administrés (voir [2.ZZ.29.^ ^](#))

À codifier aussi: Toute mesure de sécurité concomitante (voir [7.SC.70.^ ^](#))

2.ZZ.03.ZZ utilisation d'une technique NCA

2.ZZ.08.^ ^ Test, corps entier

Comprend: Test, allergie
 Test, sensibilité (cutanée)
 Test, tuberculine

Note: Implique un test de la sensibilité à plusieurs extraits allergéniques, ou produits, micro-organismes, médicaments ou venins allergènes, etc.

2.ZZ.08.^ ^ Test, corps entier	extraits allergéniques	micro-organismes [par exemple, tuberculine]	médicaments	venins	autres produits biologiques
méthode utilisée pour le test					
injection intradermique, réaction d'hypersensibilité du type immédiat	2.ZZ.08.MA	2.ZZ.08.MF	2.ZZ.08.ML	2.ZZ.08.MQ	2.ZZ.08.MU
injection intradermique, réaction d'hypersensibilité du type retardé	2.ZZ.08.MB	2.ZZ.08.MG	—	—	—
test de scarification	2.ZZ.08.MC	2.ZZ.08.MH	2.ZZ.08.MM	2.ZZ.08.MR	2.ZZ.08.MV
test épicutané [ou application]	2.ZZ.08.MD	2.ZZ.08.MJ	2.ZZ.08.MN	2.ZZ.08.MS	2.ZZ.08.MW
test photopatch	2.ZZ.08.ME	2.ZZ.08.MK	2.ZZ.08.MP	2.ZZ.08.MT	2.ZZ.08.MX

2.ZZ.13.^ ^ Prélèvement d'échantillons biologiques (à des fins diagnostiques), corps entier**E** 68

Numéro de référence	Attribut facultatif ou obligatoire	Description de référence	Type d'attribut	Codes des attributs	Descriptions des attributs
E 68	Facultatif	Manipulation de spécimen	Étendue	R A	Préparation et analyse (des résultats)
				R C	Revue des analyses (des résultats) uniquement
				T R	Préparation (spécimen) uniquement

À l'exclusion de: en vue d'une biopsie (voir Biopsie, par site)
 en vue d'une biopsie/aspiration de moelle osseuse (voir [2.WY.71.^ ^](#))
 en vue d'une transfusion (voir [1.LZ.19.^ ^](#))
 par drainage/aspiration (voir Drainage ou Aspiration, par site)

2.ZZ.13.RA	sang, par ponction veineuse
2.ZZ.13.RB	sang, par cathétérisme de la veine fémorale
2.ZZ.13.RC	sang, par cathétérisme d'une veine NCA
2.ZZ.13.RD	sang, par ponction capillaire
2.ZZ.13.RE	sang, par ponction artérielle
2.ZZ.13.RF	sang, par cathétérisme de l'artère fémorale
2.ZZ.13.RG	sang, par cathétérisme d'une artère NCA Comprend: Cathétérisme de l'artère ombilicale
2.ZZ.13.RH	urine, par cathétérisme À l'exclusion de: recueillie à partir d'un sac collecteur déjà en place
2.ZZ.13.RJ	échantillons quantitatifs d'urine Comprend: échantillons quantitatifs [par exemple, recueil des urines de 24 heures]
2.ZZ.13.RK	urine NCA Comprend: échantillon aléatoire d'urine ou échantillon par méthode du jet d'urine
2.ZZ.13.RL	sueur
2.ZZ.13.RM	écouvillon microbiologique Comprend: recueilli sur une plaie, dans le nez, la gorge, les yeux, d'autres parties du corps
2.ZZ.13.ZZ	échantillon NCA Comprend: pour la microdialyse

2.ZZ.29.^ ^ Autre mesure NCA, corps entier**S** 21 **M** 2 **E** 26

Numéro de référence	Attribut facultatif ou obligatoire	Description de référence	Type d'attribut	Codes des attributs	Descriptions des attributs
S 21	Facultatif	Diagnostic - situation 2	Situation	N	Initial (évaluation)
				P	Examen de routine
				Z	Autre NCA
M 2	Facultatif	Méthode utilisée 2	Lieu	D I	Directe (service donné en personne par un dispensateur de soins)
				I N	Indirecte (service donné à distance par exemple téléphone, télémédecine, par un dispensateur de soins qui n'est pas sur les lieux)
E 26	Facultatif	Paramètre de taille du service 1	Étendue	G R	Groupe de clients ayant un dispensateur de soins
				G S	Groupe de clients ayant plusieurs dispensateurs de soins
				I M	Client individuel ayant plusieurs dispensateurs de soins
				I N	Client individuel ayant un dispensateur de soins

Comprend:

Suivi, enfant bien portant (visite subséquente de la première visite postnatale)
 Surveillance, processus de cicatrisation (par exemple, ulcère, hernie, plaie)
 Surveillance, quantité de médicaments administrée (par exemple, warfarine, digoxine, phénobarbital)
 Surveillance, taux d'insuline
 Visite pour suivi postopératoire

À l'exclusion de:

avec examen physique général ou évaluation (voir [2.ZZ.02.^ ^](#))
 Première visite postnatale, enfant bien portant (voir [5.PB.01.^ ^](#))
 Surveillance, nutrition (voir [2.OZ.29.^ ^](#))
 Surveillance, respiration (voir [2.GZ.29.^ ^](#))
 Surveillance, signes neurologiques (voir [2.AZ.03.^ ^](#))
 Surveillance, signes vitaux (voir [2.ZZ.03.^ ^](#))
 Visite de suivi, enfant bien portant, avec examen (voir [2.ZZ.03.^ ^](#))
 Visite pour suivi postopératoire, avec examen (voir [2.ZZ.02.^ ^](#))

Note:

Comprend des activités liées à la collecte, à l'analyse et à l'interprétation de données sur les patients afin d'empêcher la survenue de complications ou de réduire les risques correspondants.

Ne pas utiliser:

Lorsque la surveillance est associée à une intervention thérapeutique.

2.ZZ.29.ZZ utilisation d'une technique NCA

2.ZZ.94.^.^ Autre intervention diagnostique NCA, corps entier

Comprend: afin d'effectuer une épreuve de stimulation diagnostique
afin de stimuler les fonctions/la sécrétion corporelles/des organes
Injection d'agents, à des fins diagnostiques

À l'exclusion de: Injection thérapeutique (voir Pharmacothérapie)

Ne pas utiliser: Lorsque l'injection est réalisée dans le cadre d'une intervention radiologique.

2.ZZ.94.UJ	injection intraveineuse
2.ZZ.94.UK	administration orale
2.ZZ.94.UL	injection intramusculaire
2.ZZ.94.UM	injection souscutanée
2.ZZ.94.ZZ	technique NCA

Section 3 - Interventions d'imagerie diagnostique

À l'exclusion de: examens propres à la grossesse [par exemple, ultrasonographie obstétricale] ou au fœtus [par exemple, Doppler du cœur fœtal] (voir Section 5)
interventions de nature thérapeutique [par exemple, thérapie à l'iode radioactif, angioplastie] (voir Section 1)
interventions diagnostiques ou thérapeutiques proprement dites pour lesquelles l'assistance par imagerie est utilisée (ces interventions doivent être codées séparément)

Table analytique des interventions d'imagerie diagnostique

Interventions d'imagerie diagnostique sur le système nerveux (3AF - 3AW)

3.AF.^.^ Interventions d'imagerie diagnostique sur la région pituitaire

Comprend: Selle turcique

3.AF.10.^ Radiographie, région pituitaire

Comprend: Radiographie, selle turcique

3.AF.10.VA	sans produit de contraste (par exemple, cliché simple)
------------	--

3.AF.18.^ Tomographie, région pituitaire

Comprend: Tomographie, selle turcique

3.AF.18.VA	sans produit de contraste (par exemple, cliché simple)
------------	--

3.AF.20.^ Tomodensitométrie, région pituitaire

Comprend: Scanner, selle turcique

Ne pas utiliser: Lorsque la tomodensitométrie fait partie d'une étude d'imagerie nucléaire diagnostique par tomographie d'émission mono photonique (TEM) ou par tomographie d'émission de positons (positrons) (TEP, PET), technique hybride/de fusion, un seul appareil (voir Étude (imagerie), nucléaire diagnostique (scan), par site)

3.AF.20.VA	sans produit de contraste
3.AF.20.WC	avec produit de contraste

3.AF.40.^ Imagerie par résonance magnétique [IRM], région pituitaire

Comprend: IRM, selle turcique

3.AF.40.VA	sans produit de contraste
3.AF.40.WC	avec produit de contraste

3.AN.^.^ Interventions d'imagerie diagnostique sur le cerveau**3.AN.10.^ Radiographie, cerveau**

Comprend: concernant les ventricules cérébraux
Encéphalographie

3.AN.10.VJ après injection sousarachnoïdienne d'un produit de contraste (avec ou sans radioscopie (fluoroscopie))
3.AN.10.WX après injection par cathéter d'un produit de contraste (avec ou sans radioscopie (fluoroscopie))

Comprend: Produit de contraste administré via shunt ventriculaire
Shuntogramme, intracrânien

À l'exclusion de: utilisation de radionucléides (voir [3.AN.70.^](#))

3.AN.12.^ Radioscopie, cerveau**S** 1

Numéro de référence	Attribut facultatif ou obligatoire	Description de référence	Type d'attribut	Codes des attributs	Descriptions des attributs
S 1	Facultatif	Peropératoire	Situation	I	Peropératoire

Comprend: Guidage par radioscopie (fluoroscopie), cerveau (interventions)

À l'exclusion de: avec radiographie (voir [3.AN.10.^](#))
Guidage par radioscopie (fluoroscopie), vaisseaux intracrâniens (voir [3.JX.12.^](#))

3.AN.12.VA sans produit de contraste

3.AN.20.^ Tomodensitométrie, cerveau

Comprend: concernant les méninges, les ventricules, le cervelet, le tronc cérébral, la citerne [du cerveau], la fosse postérieure
Scanner, cerveau

À l'exclusion de: ayant pour objectif la visualisation de toute la tête (région) (voir [3.ER.20.^](#))
ayant pour objectif spécifique la visualisation des vaisseaux sanguins de la région de la tête et du cou (voir [3.JX.20.^](#))

Ne pas utiliser: Lorsque la tomodensitométrie fait partie d'une étude d'imagerie nucléaire diagnostique par tomographie d'émission mono photonique (TEM) ou par tomographie d'émission de positons (positrons) (TEP, PET), technique hybride/de fusion, un seul appareil (voir Étude (imagerie), nucléaire diagnostique (scan), par site)

3.AN.20.VA sans produit de contraste
3.AN.20.WC avec produit de contraste

3.AN.30.^ ^ Ultrason, cerveau**S** 1

Numéro de référence	Attribut facultatif ou obligatoire	Description de référence	Type d'attribut	Codes des attributs	Descriptions des attributs
S 1	Facultatif	Peropératoire	Situation	I	Peropératoire

Comprend: concernant les méninges, les ventricules, le cervelet, le tronc cérébral, la citerne [du cerveau], la fosse postérieure
 Écho-encéphalographie
 Guidage par ultrasons, cerveau (interventions)
 Ultrasonographie transcrânienne (intracrânienne)

3.AN.30.DA uniquement
 3.AN.30.DB et imagerie couleur
 3.AN.30.DC et Doppler
 3.AN.30.DD imagerie couleur et Doppler
 3.AN.30.DE voie orale uniquement

3.AN.40.^ ^ Imagerie par résonance magnétique [IRM], cerveau**S** 1

Numéro de référence	Attribut facultatif ou obligatoire	Description de référence	Type d'attribut	Codes des attributs	Descriptions des attributs
S 1	Facultatif	Peropératoire	Situation	I	Peropératoire

Comprend: concernant les méninges, les ventricules, le cervelet, le tronc cérébral, la citerne [du cerveau], la fosse postérieure
 IRM, cerveau

3.AN.40.VA sans produit de contraste
 3.AN.40.WC avec produit de contraste

3.AN.70.^ ^ Étude (imagerie) nucléaire diagnostique, cerveau**E** 33

Numéro de référence	Attribut facultatif ou obligatoire	Description de référence	Type d'attribut	Codes des attributs	Descriptions des attributs
E 33	Facultatif	Paramètre (d'imagerie) nucléaire	Étendue	C M	Étude complète
				L T	Étude limitée

Comprend: avec injection de radionucléides dans le réservoir ventriculaire (shunt)
Cisternographie
Médecine nucléaire NCA, cerveau
pour l'étude par imagerie des flux ou de l'écoulement de LCR
Scintigraphie, cerveau
Ventriculographie cérébrale

3.AN.70.CA	par scintigraphie Comprend: Scintigramme du cerveau SAI
3.AN.70.CB	par scintigraphie avec débit vasculaire
3.AN.70.CC	par tomographie d'émission mono photonique (TEM)
3.AN.70.CD	par tomographie d'émission mono photonique (TEM) avec débit de LCR (imagerie)
3.AN.70.CE	par tomographie par émission de positons (positrons) (TEP, PET)
3.AN.70.CF	par tomographie par émission de positons (positrons) (TEP, PET) avec débit de LCR (imagerie)
3.AN.70.CH	par tomographie d'émission mono photonique (TEM) avec technique de tomodensitométrie hybride, un seul appareil
3.AN.70.CJ	par tomographie par émission de positons (positrons) (TEP, PET) avec technique de tomodensitométrie hybride, un seul appareil

3.AN.94.^.^ Intervention d'imagerie NCA, cerveau

Comprend: Assistance par imagerie, cerveau (intervention)
Guidage assisté par ordinateur [par exemple, neuronavigateur, caméra], cerveau
Guidage stéréotaxique (assistance par ordinateur), cerveau
Visualisation par microscope opératoire, cerveau

Ne pas utiliser: quand l'imagerie est faite simultanément avec la télémanipulation robotisée d'outils (voir [7.SF.14.^.](#))

3.AN.94.ZA	utilisation d'un microscope
3.AN.94.ZB	utilisation d'un ordinateur (avec ou sans stéréotaxie)
3.AN.94.ZC	utilisation de la stéréotaxie (sans assistance par ordinateur)

3.AW.^.^.^ Interventions d'imagerie diagnostique sur la moelle épinière

Comprend: Médecine nucléaire NCA, moelle épinière (canal rachidien), pour l'étude par imagerie des flux ou de l'écoulement de LCR

3.AW.10.^ ^ Radiographie, moelle épinière**L** 88

Numéro de référence	Attribut facultatif ou obligatoire	Description de référence	Type d'attribut	Codes des attributs	Descriptions des attributs
L 88	Facultatif	Rachis 3	Lieu	C T	Cervicodorsale
				C X	Cervical seul
				L B	Lombaire seul
				L S	Lombosacré
				S P	Rachis complet (ou rachis NCA)
				T H	Dorsal (thoracique) seul
				T L	Dorsolombaire (ou thoracolombaire)

Comprend: Épidurographie
Myélogramme, canal rachidien
Myélographie, rachis (fosse postérieure)

3.AW.10.VJ après injection sousarachnoïdienne d'un produit de contraste (avec ou sans radioscopie (fluoroscopie))
3.AW.10.VM après une injection épidurale d'un produit de contraste (avec ou sans radioscopie (fluoroscopie))
3.AW.10.WX après injection par cathéter (shunt ou pompe) d'un produit de contraste (avec ou sans radioscopie (fluoroscopie))

Comprend: avec injection d'un produit de contraste dans le shunt rachidien ou la pompe à perfusion
Shuntogramme, spinal

3.AW.12.^ ^ Radioscopie (fluoroscopie), moelle épinière**S** 1 **L** 88

Numéro de référence	Attribut facultatif ou obligatoire	Description de référence	Type d'attribut	Codes des attributs	Descriptions des attributs
S 1	Facultatif	Peropératoire	Situation	I	Peropératoire
L 88	Facultatif	Rachis 3	Lieu	C T	Cervicodorsale
				C X	Cervical seul
				L B	Lombaire seul
				L S	Lombosacré
				S P	Rachis complet (ou rachis NCA)
				T H	Dorsal (thoracique) seul
				T L	Dorsolombaire (ou thoracolombaire)

Comprend: Guidage par radioscopie (fluoroscopie), moelle épinière (interventions)

À l'exclusion de: avec radiographie (voir [3.AW.10.^ ^](#))

3.AW.12.VA sans produit de contraste
3.AW.12.VM après une injection épidurale d'un produit de contraste

3.AW.30.^ ^ Ultrason, moelle épinière**S** 1 **L** 88

Numéro de référence	Attribut facultatif ou obligatoire	Description de référence	Type d'attribut	Codes des attributs	Descriptions des attributs
S 1	Facultatif	Peropératoire	Situation	I	Peropératoire
L 88	Facultatif	Rachis 3	Lieu	C T	Cervicodorsale
				C X	Cervical seul
				L B	Lombaire seul
				L S	Lombosacré
				S P	Rachis complet (ou rachis NCA)
				T H	Dorsal (thoracique) seul
				T L	Dorsolombaire (ou thoracolombaire)

Comprend: Échoguidage, moelle épinière (intervention)
 Ultrasonographie, canal rachidien

3.AW.30.DA uniquement
 3.AW.30.DB et imagerie couleur
 3.AW.30.DC et Doppler
 3.AW.30.DD imagerie couleur et Doppler

3.AW.70.^ ^ Étude (imagerie) nucléaire diagnostique, moelle épinière**E** 33

Numéro de référence	Attribut facultatif ou obligatoire	Description de référence	Type d'attribut	Codes des attributs	Descriptions des attributs
E 33	Facultatif	Paramètre (d'imagerie) nucléaire	Étendue	C M	Étude complète
				L T	Étude limitée

Comprend: Médecine nucléaire NCA, moelle épinière (canal rachidien)
 pour l'étude par imagerie des flux ou de l'écoulement de LCR

3.AW.70.CC par tomographie d'émission mono photonique (TEM)
 3.AW.70.CD par tomographie d'émission mono photonique (TEM) avec débit de LCR (imagerie)
Comprend: injection de radionucléides dans la dérivation spinale ou le réservoir de la pompe à perfusion
 3.AW.70.CE par tomographie par émission de positons (positrons) (TEP, PET)
 3.AW.70.CF par tomographie par émission de positons (positrons) (TEP, PET) avec débit de LCR (imagerie)
Comprend: injection de radionucléides dans la dérivation spinale ou le réservoir de la pompe à perfusion
 3.AW.70.CH par tomographie d'émission mono photonique (TEM) avec technique de tomodensitométrie hybride, un seul appareil
 3.AW.70.CJ par tomographie par émission de positons (positrons) (TEP, PET) avec technique de tomodensitométrie hybride, un seul appareil

3.AW.94.^ ^ Intervention d'imagerie NCA, moelle épinière

Comprend: Assistance par imagerie, moelle épinière (intervention)
Guidage assisté par ordinateur [par exemple, neuronavigateur, caméra], moelle épinière
Guidage stéréotaxique (assistance par ordinateur), moelle épinière
Visualisation par microscope opératoire, moelle épinière

Ne pas utiliser: quand l'imagerie est faite simultanément avec la télémanipulation robotisée d'outils (voir [7.SF.14.^ ^](#))

3.AW.94.ZA	utilisation d'un microscope
3.AW.94.ZB	utilisation d'un ordinateur (avec ou sans stéréotaxie)
3.AW.94.ZC	utilisation de la stéréotaxie (sans assistance par ordinateur)

Interventions d'imagerie diagnostique sur l'oeil et ses annexes (3CA - 3CZ)

3.CA.^^.^^ Interventions d'imagerie diagnostique sur l'orbite de l'oeil

3.CA.10.^^ Radiographie, orbite de l'oeil

L²

Numéro de référence	Attribut facultatif ou obligatoire	Description de référence	Type d'attribut	Codes des attributs	Descriptions des attributs
L 2	Facultatif	Bilatéralité (optionnel)	Lieu	B	Bilatéral
				L	Gauche
				R	Droit
				S	Unilatéral (non spécifié si gauche ou droit)

Comprend: ayant pour objectif la détection d'un corps étranger dans l'oeil
Radiographie, oeil (uniquement) (avec orbite ou bord orbital)

À l'exclusion de: ayant pour objectif spécifique la visualisation des vaisseaux ophtalmiques (voir [3.JS.10.^^](#))
Radiographie, visage entier (voir [3.EI.10.^^](#))

3.CA.10.VA sans produit de contraste (p. ex., cliché simple) (avec ou sans radioscopie (fluoroscopie))

3.CA.12.^^ Radioscopie (fluoroscopie), orbite de l'oeil

S¹ L²

Numéro de référence	Attribut facultatif ou obligatoire	Description de référence	Type d'attribut	Codes des attributs	Descriptions des attributs
S 1	Facultatif	Peropératoire	Situation	I	Peropératoire
L 2	Facultatif	Bilatéralité (optionnel)	Lieu	B	Bilatéral
				L	Gauche
				R	Droit
				S	Unilatéral (non spécifié si gauche ou droit)

Comprend: ayant pour objectif la détection d'un corps étranger dans l'oeil
Guidage par radioscopie (fluoroscopie), orbite (de l'oeil) (interventions)
Radioscopie (fluoroscopie), oeil

À l'exclusion de: avec radiographie (voir [3.CA.10.^^](#))
vaisseaux ophtalmiques (voir [3.JX.12.^^](#))

3.CA.12.VA sans produit de contraste

3.CA.18.^.^ Tomographie, orbite de l'oeil**L**²

Numéro de référence	Attribut facultatif ou obligatoire	Description de référence	Type d'attribut	Codes des attributs	Descriptions des attributs
L 2	Facultatif	Bilatéralité (optionnel)	Lieu	B	Bilatéral
				L	Gauche
				R	Droit
				S	Unilatéral (non spécifié si gauche ou droit)

Comprend: ayant pour objectif la détection d'un corps étranger dans l'oeil
Tomographie, oeil

3.CA.18.VA sans produit de contraste (par exemple, cliché simple)

3.CA.20.^.^ Tomodensitométrie, orbite de l'oeil**L**²

Numéro de référence	Attribut facultatif ou obligatoire	Description de référence	Type d'attribut	Codes des attributs	Descriptions des attributs
L 2	Facultatif	Bilatéralité (optionnel)	Lieu	B	Bilatéral
				L	Gauche
				R	Droit
				S	Unilatéral (non spécifié si gauche ou droit)

Comprend: Tomodensitométrie, oeil

3.CA.20.VA sans produit de contraste

3.CA.20.WC avec produit de contraste

3.CA.30.^.^ Ultrason, orbite de l'oeil**S**¹ **L**²

Numéro de référence	Attribut facultatif ou obligatoire	Description de référence	Type d'attribut	Codes des attributs	Descriptions des attributs
S 1	Facultatif	Peropératoire	Situation	I	Peropératoire
L 2	Facultatif	Bilatéralité (optionnel)	Lieu	B	Bilatéral
				L	Gauche
				R	Droit
				S	Unilatéral (non spécifié si gauche ou droit)

Comprend: Guidage par ultrasons, orbite (de l'oeil) (interventions)
 Ultrasonographie, oeil

À l'exclusion de: ayant pour objectif spécifique la visualisation des vaisseaux ophtalmiques (voir [3.JS.30.^^](#))

3.CA.30.FA étude par imagerie
 3.CA.30.FD étude biométrique

3.CA.40.^^ Imagerie par résonance magnétique [IRM], orbite de l'oeil

L²

Numéro de référence	Attribut facultatif ou obligatoire	Description de référence	Type d'attribut	Codes des attributs	Descriptions des attributs
L 2	Facultatif	Bilatéralité (optionnel)	Lieu	B	Bilatéral
				L	Gauche
				R	Droit
				S	Unilatéral (non spécifié si gauche ou droit)

Comprend: Imagerie par résonance magnétique [IRM], oeil

3.CA.40.VA sans produit de contraste
 3.CA.40.WC avec produit de contraste

3.CU.^^.^^ Interventions d'imagerie diagnostique sur l'appareil lacrymal

3.CU.10.^^ Radiographie, appareil lacrymal

L²

Numéro de référence	Attribut facultatif ou obligatoire	Description de référence	Type d'attribut	Codes des attributs	Descriptions des attributs
L 2	Facultatif	Bilatéralité (optionnel)	Lieu	B	Bilatéral
				L	Gauche
				R	Droit
				S	Unilatéral (non spécifié si gauche ou droit)

Comprend: Dacryocystographie
 Radiographie, canal lacrymo-nasal

3.CU.10.HH après injection intercanalaire par voie naturelle d'un produit de contraste (avec ou sans radioscopie (fluoroscopie))
 3.CU.10.VA sans produit de contraste (p.ex., cliché simple)

3.CU.12.^ ^ Radioscopie (fluoroscopie), appareil lacrymal**S** 1

Numéro de référence	Attribut facultatif ou obligatoire	Description de référence	Type d'attribut	Codes des attributs	Descriptions des attributs
S 1	Facultatif	Peropérateur	Situation	I	Peropérateur

Comprend: Guidage par radioscopie (fluoroscopie), appareil lacrymal (interventions)

À l'exclusion de: avec radiographie (voir [3.CU.10.^ ^](#))

3.CU.12.VA sans produit de contraste

3.CU.70.^ ^ Étude (imagerie) nucléaire diagnostique, appareil lacrymal**E** 33

Numéro de référence	Attribut facultatif ou obligatoire	Description de référence	Type d'attribut	Codes des attributs	Descriptions des attributs
E 33	Facultatif	Paramètre (d'imagerie) nucléaire	Étendue	C M	Étude complète
				L T	Étude limitée

Comprend: Dacryocystographie nucléaire (radionucléide)
Médecine nucléaire, canal lacrymo-nasal

3.CU.70.CA par scintigraphie
3.CU.70.CC par tomographie d'émission mono photonique (TEM)
3.CU.70.CE par tomographie par émission de positons (positrons) (TEP, PET)

3.CZ.^.^ Interventions d'imagerie diagnostique sur l'oeil NCA**3.CZ.94.^.^ Intervention d'imagerie NCA, oeil NCA****Comprend:**

Goniophotographie
 Guidage assisté par ordinateur [par exemple, neuronavigateur, caméra], oeil
 Guidage stéréotaxique (assistance par ordinateur), oeil
 Photographie (biomicroscope oculaire, stéréo), oeil
 Photographie oculaire
 Photographie, rétine
 Visualisation par microscope opératoire, oeil

Ne pas utiliser:

quand l'imagerie est faite simultanément avec la télémanipulation robotisée d'outils (voir [7.SF.14.^.](#))

3.CZ.94.ZA	utilisation d'un microscope
3.CZ.94.ZB	utilisation d'un ordinateur (avec ou sans stéréotaxie)
3.CZ.94.ZC	utilisation de la stéréotaxie (sans assistance par ordinateur)
3.CZ.94.ZE	utilisation d'un appareil photo
3.CZ.94.ZF	utilisation d'une source de lumière (infrarouge)

Comprend: Tomographie par cohérence optique

Interventions d'imagerie diagnostique sur l'oreille et l'apophyse mastoïde (3DL- 3DZ)

Interventions d'imagerie diagnostique sur l'oreille moyenne [caisse du tympan] (3DL)

3.DL.^.^ Interventions d'imagerie diagnostique sur l'apophyse mastoïde

Comprend: Apophyse mastoïde
Cellules mastoïdiennes pétreuses
Mastoïde
Partie mastoïdienne du temporal
Pointe du rocher

3.DL.10.^.^ Radiographie, apophyse mastoïde

3.DL.10.VA sans produit de contraste (p. ex., cliché simple) (avec ou sans radioscopie (fluoroscopie))

3.DL.12.^.^ Radioscopie (fluoroscopie), apophyse mastoïde

S 1

Numéro de référence	Attribut facultatif ou obligatoire	Description de référence	Type d'attribut	Codes des attributs	Descriptions des attributs
S 1	Facultatif	Peropératoire	Situation	I	Peropératoire

Comprend: Guidage par radioscopie (fluoroscopie), apophyse mastoïde (interventions)

À l'exclusion de: avec radiographie (voir [3.DL.10.^.](#))

3.DL.12.VA sans produit de contraste

3.DL.18.^.^ Tomographie, apophyse mastoïde

Comprend: avec technique hypercycloïdale [mouvement complexe]
Polytomographie, apophyse mastoïde

3.DL.18.VA sans produit de contraste (par exemple, cliché simple)

3.DL.40.^.^ Imagerie par résonance magnétique [IRM], apophyse mastoïde

3.DL.40.VA sans produit de contraste
3.DL.40.WC avec produit de contraste

Interventions d'imagerie diagnostique sur l'oreille interne (3DR - 3DZ)

3.DR.^.^ Interventions d'imagerie diagnostique sur l'oreille interne NCA

Comprend: Conduit auditif interne

3.DR.10.^.^ Radiographie, oreille interne NCA

3.DR.10.VA	sans produit de contraste (p. ex., cliché simple) (avec ou sans radioscopie (fluoroscopie))
3.DR.10.VV	après injection par voie naturelle d'un produit de contraste (avec ou sans radioscopie (fluoroscopie))

3.DR.12.^.^ Radioscopie (fluoroscopie), oreille interne NCA

S 1

Numéro de référence	Attribut facultatif ou obligatoire	Description de référence	Type d'attribut	Codes des attributs	Descriptions des attributs
S 1	Facultatif	Peropératoire	Situation	I	Peropératoire

Comprend: Guidage par radioscopie (fluoroscopie), oreille interne NCA (interventions)

À l'exclusion de: avec radiographie (voir [3.DR.10.^.^](#))

3.DR.12.VA	sans produit de contraste
------------	---------------------------

3.DR.20.^.^ Tomodensitométrie, oreille interne NCA

Comprend: Scanner, conduit auditif interne

3.DR.20.VA	sans produit de contraste
3.DR.20.WC	avec produit de contraste

3.DR.40.^.^ Imagerie par résonance magnétique [IRM], oreille interne NCA

Comprend: IRM, nerf auditif

3.DR.40.VA	sans produit de contraste
3.DR.40.WC	avec produit de contraste

3.DZ.^.^ Interventions d'imagerie diagnostique sur l'oreille NCA**3.DZ.94.^.^ Intervention d'imagerie NCA, oreille NCA**

Comprend: Guidage assisté par ordinateur [par exemple, caméra], oreille
 Visualisation par microscope opératoire, oreille

3.DZ.94.ZA	utilisation d'un microscope
3.DZ.94.ZB	utilisation d'un ordinateur (avec ou sans stéréotaxie)
3.DZ.94.ZC	utilisation de la stéréotaxie (sans assistance par ordinateur)

Interventions d'imagerie diagnostique sur la région bucco-faciale (3EA - 3FY)

Interventions d'imagerie diagnostique sur les tissus musculo-squelettiques de la tête et des fosses nasales (3EA - 3EY)

3.EA.^^.^^ Interventions d'imagerie diagnostique sur le crâne

- Comprend:** Base du crâne
Crâne SAI
Os frontal, pariétal, temporal, occipital
Suture ou ligament de crâne
- À l'exclusion de:** Apophyse zygomatique (voir [3.EB.^^.^^](#))
Mandibule (voir [3.EE.^^.^^](#))
Maxillaire (voir [3.ED.^^.^^](#))
Os malaire (voir [3.EB.^^.^^](#))
Visage NCA [visage entier SAI] (voir [3.EI.^^.^^](#))

3.EA.10.^^ Radiographie, crâne

Comprend: pour l'étude stéréotaxique du crâne (préparation préopératoire)

3.EA.10.VA sans produit de contraste (p. ex., cliché simple) (avec ou sans radioscopie (fluoroscopie))

3.EA.12.^^ Radioscopie (fluoroscopie), crâne

S¹

Numéro de référence	Attribut facultatif ou obligatoire	Description de référence	Type d'attribut	Codes des attributs	Descriptions des attributs
S 1	Facultatif	Peropératoire	Situation	I	Peropératoire

Comprend: Guidage par radioscopie (fluoroscopie), crâne (interventions)
pour l'étude stéréotaxique du crâne (préparation préopératoire)

À l'exclusion de: avec radiographie (voir [3.EA.10.^^](#))

3.EA.12.VA sans produit de contraste

3.EA.18.^.^ Tomographie, crâne

Comprend: pour l'étude stéréotaxique du crâne (préparation préopératoire)
tomographie, tête

3.EA.18.VA sans produit de contraste (par exemple, cliché simple)

3.EA.20.^.^ Tomodensitométrie, crâne

Comprend: Scanner, crâne

3.EA.20.VA sans produit de contraste
3.EA.20.WC avec produit de contraste

3.EA.94.^.^ Intervention d'imagerie NCA, crâne

Comprend: Guidage assisté par ordinateur [par exemple, caméra], crâne
Guidage stéréotaxique (assistance par ordinateur), crâne

Ne pas utiliser: quand l'imagerie est faite simultanément avec la télémanipulation robotisée d'outils (voir [7.SF.14.^.^](#))

3.EA.94.ZB utilisation d'un ordinateur (avec ou sans stéréotaxie)
3.EA.94.ZC utilisation de la stéréotaxie (sans assistance par ordinateur)

3.EB.^.^ Interventions d'imagerie diagnostique sur l'apophyse zygomatique

Comprend: Arcade zygomatique
Os malaire

3.EB.10.^.^ Radiographie, apophyse zygomatique

3.EB.10.VA sans produit de contraste (par exemple, cliché simple)

3.ED.^.^ Interventions d'imagerie diagnostique sur le maxillaire

À l'exclusion de: avec mandibule (voir [3.EF.^.^](#))

3.ED.10.^.^ Radiographie, maxillaire

À l'exclusion de: Orthopantogramme/pantogramme, maxillaire et mandibule (voir [3.EF.10.^.](#))
Radiographie dentaire (voir [3.FE.10.^.](#))

3.ED.10.VA sans produit de contraste (p. ex., cliché simple) (avec ou sans radioscopie (fluoroscopie))

3.ED.12.^.^ Radioscopie (fluoroscopie), maxillaire**S**¹

Numéro de référence	Attribut facultatif ou obligatoire	Description de référence	Type d'attribut	Codes des attributs	Descriptions des attributs
S 1	Facultatif	Peropératoire	Situation	I	Peropératoire

Comprend: Guidage par radioscopie (fluoroscopie), maxillaire (interventions)

À l'exclusion de: avec radiographie (voir [3.ED.10.^.](#))

3.ED.12.VA sans produit de contraste

3.ED.94.^.^ Intervention d'imagerie NCA, maxillaire

Comprend: Guidage assisté par ordinateur [par exemple, caméra], maxillaire
Guidage stéréotaxique (assistance par ordinateur), maxillaire

Ne pas utiliser: quand l'imagerie est faite simultanément avec la télémanipulation robotisée d'outils (voir [7.SF.14.^.](#))

3.ED.94.ZB utilisation d'un ordinateur (avec ou sans stéréotaxie)

3.ED.94.ZC utilisation de la stéréotaxie (sans assistance par ordinateur)

3.EE.^.^.^ Interventions d'imagerie diagnostique sur la mandibule

À l'exclusion de: Apophyse coronoïde de la mandibule uniquement (voir [3.EL.^.^.^](#))
Condyle de la mâchoire inférieure uniquement (voir [3.EL.^.^.^](#))

3.EE.10.^.^ Radiographie, mandibule

À l'exclusion de: Orthopantogramme/pantogramme, maxillaire et mandibule (voir [3.EF.10.^.](#))
Radiographie dentaire (voir [3.FE.10.^.](#))

3.EE.10.VA sans produit de contraste (p. ex., cliché simple) (avec ou sans radioscopie (fluoroscopie))

3.EE.12.^.^ Radioscopie (fluoroscopie), mandibule**S**¹

Numéro de référence	Attribut facultatif ou obligatoire	Description de référence	Type d'attribut	Codes des attributs	Descriptions des attributs
S 1	Facultatif	Peropératoire	Situation	I	Peropératoire

Comprend: Guidage par radioscopie (fluoroscopie), mandibule (interventions)

À l'exclusion de: avec radiographie (voir [3.EE.10.^.](#))
pour articulation temporomandibulaire [ATM] (voir [3.EL.12.^.](#))

3.EE.12.VA sans produit de contraste

3.EE.94.^.^ Intervention d'imagerie NCA, mandibule

Comprend: Guidage assisté par ordinateur [par exemple, caméra], mandibule
Guidage stéréotaxique (assistance par ordinateur), mandibule

Ne pas utiliser: quand l'imagerie est faite simultanément avec la télémanipulation robotisée d'outils (voir [7.SF.14.^.](#))

3.EE.94.ZB utilisation d'un ordinateur (avec ou sans stéréotaxie)
3.EE.94.ZC utilisation de la stéréotaxie (sans assistance par ordinateur)

3.EF.^.^ Interventions d'imagerie diagnostique sur le maxillaire avec le mandibule

À l'exclusion de: Mandibule uniquement (voir [3.EE.^.^](#))
Maxillaire uniquement (voir [3.ED.^.^](#))

3.EF.10.^.^ Radiographie, maxillaire avec mandibule

Comprend: Orthopantomogramme
Pantogramme
Pantographie (orthopantomographie) [Panorex], maxillaire avec mandibule (articulation temporomandibulaire)

À l'exclusion de: Pantographie (orthopantomographie) [Panorex], dents (voir [3.FE.10.^.](#))
Radiographie des dents (voir [3.FE.10.^.](#))
Radiographie, mandibule uniquement (voir [3.EE.10.^.](#))
Radiographie, maxillaire uniquement (voir [3.ED.10.^.](#))

3.EF.10.AS avec pantomographie [Panorex] (orthopantomographie)
3.EF.10.VA sans produit de contraste (p.ex., cliché simple) (avec ou sans radioscopie (fluoroscopie))

3.El.^^.^^ Interventions d'imagerie diagnostique sur le massif facial**3.El.10.^^ Radiographie, massif facial**

Comprend: Radiographie, massif facial SAI
Radiographie, visage SAI

3.El.10.VA sans produit de contraste (p.ex., cliché simple)

3.El.^^.^^ Interventions d'imagerie diagnostique sur l'articulation temporomandibulaire [ATM]**3.El.10.^^ Radiographie, articulation temporomandibulaire [ATM]****L**²

Numéro de référence	Attribut facultatif ou obligatoire	Description de référence	Type d'attribut	Codes des attributs	Descriptions des attributs
L 2	Facultatif	Bilatéralité (optionnel)	Lieu	B	Bilatéral
				L	Gauche
				R	Droit
				S	Unilatéral (non spécifié si gauche ou droit)

Comprend: Arthrographie, articulation temporo-mandibulaire

À l'exclusion de: Orthopantomogramme/pantogramme, maxillaire avec mandibule (voir [3.EF.10.^^](#))
Pantomographie (orthopantomographie) [Panorex], articulation temporo-mandibulaire [ATM] avec maxillaire et mandibule (voir [3.EF.10.^^](#))

3.El.10.VA sans produit de contraste (p. ex., cliché simple) (avec ou sans radioscopie (fluoroscopie))

3.El.10.VL avec injection intraarticulaire d'un produit de contraste (avec ou sans radioscopie (fluoroscopie))

3.El.12.^^ Radioscopie (fluoroscopie), articulation temporomandibulaire [ATM]**S**¹ **L**²

Numéro de référence	Attribut facultatif ou obligatoire	Description de référence	Type d'attribut	Codes des attributs	Descriptions des attributs
S 1	Facultatif	Peropératoire	Situation	I	Peropératoire
L 2	Facultatif	Bilatéralité (optionnel)	Lieu	B	Bilatéral
				L	Gauche
				R	Droit
				S	Unilatéral (non spécifié si gauche ou droit)

Comprend: Guidage par radioscopie (fluoroscopie), articulation temporo-mandibulaire [ATM] (interventions)

À l'exclusion de: avec radiographie (voir [3.EL.10.^](#))

3.EL.12.AY	avec enregistrement ciné, vidéo (avec ou sans injection intraarticulaire de produit de contraste)
3.EL.12.VA	sans produit de contraste
3.EL.12.VL	avec injection intraarticulaire d'un produit de contraste

3.EL.18.^ Tomographie, articulation temporomandibulaire [ATM]

L²

Numéro de référence	Attribut facultatif ou obligatoire	Description de référence	Type d'attribut	Codes des attributs	Descriptions des attributs
L 2	Facultatif	Bilatéralité (optionnel)	Lieu	B	Bilatéral
				L	Gauche
				R	Droit
				S	Unilatéral (non spécifié si gauche ou droit)

Comprend: avec technique de mouvement hypercycloïde [complexe]
Polytomographie, articulation temporo-mandibulaire [ATM]

3.EL.18.VA	sans produit de contraste (par exemple, cliché simple)
3.EL.18.VL	avec injection intraarticulaire d'un produit de contraste

3.EL.20.^ Tomodensitométrie, articulation temporomandibulaire [ATM]

L²

Numéro de référence	Attribut facultatif ou obligatoire	Description de référence	Type d'attribut	Codes des attributs	Descriptions des attributs
L 2	Facultatif	Bilatéralité (optionnel)	Lieu	B	Bilatéral
				L	Gauche
				R	Droit
				S	Unilatéral (non spécifié si gauche ou droit)

Comprend: Scanner, articulation temporo-mandibulaire

3.EL.20.VA	sans produit de contraste
3.EL.20.WC	avec produit de contraste

3.EL.40.^ Imagerie par résonance magnétique [IRM], articulation temporomandibulaire [ATM]

3.EL.40.VA	sans produit de contraste
3.EL.40.WC	avec produit de contraste

3.EL.94.^.^ Intervention d'imagerie NCA, articulation temporomandibulaire [ATM]

Comprend:	Guidage assisté par ordinateur, articulation temporo-mandibulaire Technique de guidage par imagerie, articulation temporo-mandibulaire [ATM], intervention
Ne pas utiliser:	quand l'imagerie est faite simultanément avec la télémanipulation robotisée d'outils (voir 7.SF.14.^.)
3.EL.94.ZB	utilisation d'un ordinateur (avec ou sans stéréotaxie)

3.EQ.^.^ Interventions d'imagerie diagnostique sur les tissus mous de la tête et du cou

Comprend:	Muscles de la tête et du cou Tissus mous (abcès, hématomes, plaie ou tumeur, sinus, fistules) Tissus mous de la tête et du cou SAI
À l'exclusion de:	Peau et tissu sous-cutané NCA (voir 3.YZ.^.^) Tissus mous du cou uniquement (voir 3.FY.^.^)

3.EQ.10.^.^ Radiographie, tissus mous de la tête et du cou

Comprend:	Cartographie des sinus ou des fistules, région de la tête et du cou
À l'exclusion de:	sinus du nez (voir 3.EY.10.^.)

3.EQ.10.VA	sans produit de contraste (p. ex., cliché simple) (avec ou sans radioscopie (fluoroscopie))
3.EQ.10.VC	après injection intraveineuse d'un produit de contraste (avec ou sans radioscopie (fluoroscopie))
3.EQ.10.VZ	après injection percutanée d'un produit de contraste (avec ou sans radioscopie (fluoroscopie))

3.EQ.12.^.^ Radioscopie (fluoroscopie), tissus mous de la tête et du cou**S** 1

Numéro de référence	Attribut facultatif ou obligatoire	Description de référence	Type d'attribut	Codes des attributs	Descriptions des attributs
S 1	Facultatif	Peropératoire	Situation	I	Peropératoire

Comprend:	Guidage par radioscopie (fluoroscopie), tissus mous de la tête et du cou (région) (interventions)
À l'exclusion de:	avec radiographie (voir 3.EQ.10.^.)
3.EQ.12.VA	sans produit de contraste

3.EQ.30.^.^ Ultrason, tissus mous de la tête et du cou**S**¹

Numéro de référence	Attribut facultatif ou obligatoire	Description de référence	Type d'attribut	Codes des attributs	Descriptions des attributs
S 1	Facultatif	Peropératoire	Situation	I	Peropératoire

Comprend: fistules ou sinus des tissus mous de la tête et du cou
 Guidage par ultrasons, tissus mous de la tête et du cou (interventions)
 Sinogramme ou fistulogramme, tissus mous de la tête et du cou

À l'exclusion de: pour un examen des tissus mous du cou uniquement (voir [3.FY.30.^.](#))

3.EQ.30.VA sans produit de contraste
 3.EQ.30.VZ après injection percutanée d'un produit de contraste

3.EQ.94.^.^ Intervention d'imagerie NCA, tissus mous de la tête et du cou

Comprend: Visualisation par microscope opératoire, tissus mous de la tête et du cou

Note: Peut impliquer la visualisation des tendons, des muscles, des nerfs ou des vaisseaux.

3.EQ.94.ZA utilisation d'un microscope

3.ER.^.^ Interventions d'imagerie diagnostique sur la tête NCA**3.ER.20.^.^ Tomodensitométrie, tête NCA**

Comprend: Scanner, toute la tête (région)

À l'exclusion de: ayant pour objectif spécifique la visualisation de l'oeil (voir [3.CA.20.^.](#))
 ayant pour objectif spécifique la visualisation de l'oreille interne ou du conduit auditif interne (voir [3.DR.20.^.](#))
 ayant pour objectif spécifique la visualisation de la selle turcique (voir [3.AF.20.^.](#))
 ayant pour objectif spécifique la visualisation des articulations temporo-mandibulaires (voir [3.EL.20.^.](#))
 ayant pour objectif spécifique la visualisation des sinus du nez (voir [3.EY.20.^.](#))
 ayant pour objectif spécifique la visualisation des vaisseaux sanguins de la région de la tête et du cou (voir [3.JX.20.^.](#))
 ayant pour objectif spécifique la visualisation du cerveau (voir [3.AN.20.^.](#))
 ayant pour objectif spécifique la visualisation du crâne (voir [3.EA.20.^.](#))

Note: Sélectionner cette rubrique lorsque la tête entière, structures et contenus, sont visualisés en une seule image.

3.ER.20.VA sans produit de contraste
 3.ER.20.WC avec produit de contraste

3.ER.30.^.^ Ultrason, tête NCA**S** ¹

Numéro de référence	Attribut facultatif ou obligatoire	Description de référence	Type d'attribut	Codes des attributs	Descriptions des attributs
S 1	Facultatif	Peropératoire	Situation	I	Peropératoire

Comprend: Guidage par ultrasons, tête NCA (interventions)

À l'exclusion de: cerveau uniquement (voir [3.AN.30.^.](#))
 orbite (de l'oeil) uniquement (voir [3.CA.30.^.](#))
 pour l'examen des tissus mous de la tête (et du cou) (voir [3.EQ.30.^.](#))
 sinus ou fistule des tissus mous de la tête (et du cou) (voir [3.EQ.30.^.](#))
 vaisseaux sanguins de la région de la tête et du cou (voir [3.JX.30.^.](#))

3.ER.30.DA	uniquement
3.ER.30.DB	et imagerie couleur
3.ER.30.DC	et Doppler
3.ER.30.DD	imagerie couleur et Doppler

3.ER.40.^.^ Imagerie par résonance magnétique [IRM], tête NCA

À l'exclusion de: ayant pour objectif spécifique la visualisation de l'apophyse mastoïde (voir [3.DL.40.^.](#))
 ayant pour objectif spécifique la visualisation de l'orbite de l'oeil uniquement (voir [3.CA.40.^.](#))
 ayant pour objectif spécifique la visualisation de l'oreille interne ou du conduit auditif interne (voir [3.DR.40.^.](#))
 ayant pour objectif spécifique la visualisation de la selle turcique (voir [3.AF.40.^.](#))
 ayant pour objectif spécifique la visualisation des articulations temporo-mandibulaires uniquement (voir [3.EL.40.^.](#))
 ayant pour objectif spécifique la visualisation des vaisseaux sanguins de la région de la tête et du cou (voir [3.JX.40.^.](#))
 ayant pour objectif spécifique la visualisation du cerveau (voir [3.AN.40.^.](#))

3.ER.40.VA	sans produit de contraste
3.ER.40.WC	avec produit de contraste

3.ET.^.^ Interventions d'imagerie diagnostique sur le nez

Comprend: Cornet du nez
 Fosses nasales
 Os du nez
 Os du nez avec cartilage

3.ET.10.^.^ Radiographie, nez

À l'exclusion de: ayant pour objectif spécifique la visualisation des sinus du nez (voir [3.EY.10.^.](#))

3.ET.10.VA	sans produit de contraste (p. ex., cliché simple) (avec ou sans radioscopie (fluoroscopie))
------------	---

3.ET.12.^.^ Radioscopie (fluoroscopie), nez**S**¹

Numéro de référence	Attribut facultatif ou obligatoire	Description de référence	Type d'attribut	Codes des attributs	Descriptions des attributs
S 1	Facultatif	Peropératoire	Situation	I	Peropératoire

Comprend: Guidage par radioscopie (fluoroscopie), nez (interventions)

À l'exclusion de: avec radiographie (voir [3.ET.10.^.](#))

3.ET.12.VA sans produit de contraste

3.EY.^.^.^ Interventions d'imagerie diagnostique sur les sinus paranasaux

Comprend: Plusieurs sinus
Plusieurs sinus du nez (au moins deux des suivants: ethmoïdal, sphénoïdal, maxillaire, frontal)
Sinus du nez SAI

3.EY.10.^.^ Radiographie, sinus paranasaux

Comprend: Radiographie, cavités annexes des fosses nasales

3.EY.10.VA sans produit de contraste (p. ex., cliché simple) (avec ou sans radioscopie (fluoroscopie))

3.EY.10.VV après injection par voie naturelle d'un produit de contraste (avec ou sans radioscopie (fluoroscopie))

3.EY.12.^.^ Radioscopie (fluoroscopie), sinus paranasaux**S**¹

Numéro de référence	Attribut facultatif ou obligatoire	Description de référence	Type d'attribut	Codes des attributs	Descriptions des attributs
S 1	Facultatif	Peropératoire	Situation	I	Peropératoire

Comprend: Guidage par radioscopie (fluoroscopie), sinus paranasaux (interventions)

À l'exclusion de: avec radiographie (voir [3.EY.10.^.](#))

3.EY.12.VA sans produit de contraste

3.EY.20.^ ^ Tomodensitométrie, sinus paranasaux

Comprend: Scanner, sinus du nez

3.EY.20.VA sans produit de contraste

3.EY.20.WC avec produit de contraste

3.EY.94.^ ^ Intervention d'imagerie NCA, sinus paranasaux

Comprend: Guidage assisté par ordinateur [par exemple, caméra], sinus paranasaux

Guidage stéréotaxique (assistance par ordinateur), sinus paranasaux

Ne pas utiliser: quand l'imagerie est faite simultanément avec la télémanipulation robotisée d'outils (voir [7.SF.14.^ ^](#))

3.EY.94.ZB utilisation d'un ordinateur (guidage stéréotaxique par ordinateur)

3.EY.94.ZC utilisation de la stéréotaxie (sans assistance par ordinateur)

Interventions d'imagerie diagnostique sur la cavité buccale et le pharynx (3FE - 3FY)

3.FE.^.^ Interventions d'imagerie diagnostique sur les dents

Comprend: Poche parodontale
Racine de la dent

3.FE.10.^.^ Radiographie, dent

Comprend: Pantomographie (orthopantographie) [Panorex] dents
Radiographie dentaire

3.FE.10.AP	concernant une seule dent/zone
3.FE.10.AQ	séries/groupes partiels [par exemple, plusieurs dents]
3.FE.10.AR	séries/groupes complets [par exemple, toutes les dents, toute la bouche]
3.FE.10.AS	avec pantomographie [Panorex] (bouche complète)

3.FK.^.^ Interventions d'imagerie diagnostique sur la bouche

Comprend: Cavité buccale

3.FK.94.^.^ Intervention d'imagerie NCA, bouche

Comprend: Photographie (panoramique), dentaire
Photographie buccale

3.FK.94.ZE	utilisation d'un appareil photo
------------	---------------------------------

3.FP.^.^ Interventions d'imagerie diagnostique sur les glandes salivaires et les canaux excréteurs NCA

3.FP.10.^.^ Radiographie, glandes salivaires et canaux excréteurs NCA

Comprend: glandes parotides, sous-mandibulaires ou sublinguales
Sialographie

3.FP.10.VA	sans produit de contraste (avec ou sans radioscopie (fluoroscopie))
3.FP.10.VV	après injection par voie naturelle (intracanalair) d'un produit de contraste (avec ou sans radioscopie (fluoroscopie))

3.FP.12.^.^ Radioscopie (fluoroscopie), glandes salivaires et canaux excréteurs NCA**S** 1

Numéro de référence	Attribut facultatif ou obligatoire	Description de référence	Type d'attribut	Codes des attributs	Descriptions des attributs
S 1	Facultatif	Peropératoire	Situation	I	Peropératoire

Comprend: Guidage par radioscopie (fluoroscopie), glandes salivaires et canaux excréteurs (interventions)

À l'exclusion de: avec radiographie (voir [3.FP.10.^.](#))

3.FP.12.VA sans produit de contraste

3.FP.70.^.^ Étude (imagerie) nucléaire diagnostique, glandes salivaires et canaux excréteurs NCA**E** 33

Numéro de référence	Attribut facultatif ou obligatoire	Description de référence	Type d'attribut	Codes des attributs	Descriptions des attributs
E 33	Facultatif	Paramètre (d'imagerie) nucléaire	Étendue	C M	Étude complète
				L T	Étude limitée

3.FP.70.CA par scintigraphie

3.FP.70.CC par tomographie d'émission mono photonique (TEM)

3.FP.70.CE par tomographie par émission de positons (positrons) (TEP, PET)

3.FP.70.CH par tomographie d'émission mono photonique (TEM) avec technique de tomodensitométrie hybride, un seul appareil

3.FP.70.CJ par tomographie par émission de positons (positrons) (TEP, PET) avec technique de tomodensitométrie hybride, un seul appareil

3.FU.^.^ Interventions d'imagerie diagnostique sur la glande thyroïde**3.FU.30.^.^ Ultrason, glande thyroïde****S** 1

Numéro de référence	Attribut facultatif ou obligatoire	Description de référence	Type d'attribut	Codes des attributs	Descriptions des attributs
S 1	Facultatif	Peropératoire	Situation	I	Peropératoire

Comprend: Guidage par ultrasons, glande thyroïde (interventions)
Ultrasonographie, région thyroïdienne (parathyroïdienne)

3.FU.30.VA sans produit de contraste

3.FU.70.^.^ Étude (imagerie) nucléaire diagnostique, glande thyroïde**E** 33

Numéro de référence	Attribut facultatif ou obligatoire	Description de référence	Type d'attribut	Codes des attributs	Descriptions des attributs
E 33	Facultatif	Paramètre (d'imagerie) nucléaire	Étendue	C M	Étude complète
				L T	Étude limitée

Comprend: étude de la fixation isotopique
Médecine nucléaire NCA, glande thyroïde

3.FU.70.CA	par scintigraphie
3.FU.70.CC	par tomographie d'émission mono photonique (TEM)
3.FU.70.CE	par tomographie par émission de positons (positrons) (TEP, PET)
3.FU.70.CH	par tomographie d'émission mono photonique (TEM) avec technique de tomodensitométrie hybride, un seul appareil
3.FU.70.CJ	par tomographie par émission de positons (positrons) (TEP, PET) avec technique de tomodensitométrie hybride, un seul appareil
3.FU.70.TE	pour l'utilisation du fer radioactif par les érythrocytes

3.FV.^.^.^ Interventions d'imagerie diagnostique sur la glande parathyroïde

À l'exclusion de: Ultrasonographie, glande parathyroïde (avec thyroïde) (voir [3.FU.30.^.^](#))

3.FV.70.^.^ Étude (imagerie) nucléaire diagnostique, glande parathyroïde**E** 33

Numéro de référence	Attribut facultatif ou obligatoire	Description de référence	Type d'attribut	Codes des attributs	Descriptions des attributs
E 33	Facultatif	Paramètre (d'imagerie) nucléaire	Étendue	C M	Étude complète
				L T	Étude limitée

Comprend: médecine nucléaire NCA, glandes parathyroïdes

3.FV.70.CA	par scintigraphie
3.FV.70.CC	par tomographie d'émission mono photonique (TEM)
3.FV.70.CE	par tomographie par émission de positons (positrons) (TEP, PET)

3.FX.^.^.^ Interventions d'imagerie diagnostique sur l'oropharynx

Comprend: Pharynx NCA

À l'exclusion de: Pharynx avec larynx (voir [3.GE.^.^.^](#))

3.FX.10.^.^ Radiographie, oropharynx

Comprend: ayant pour objectif la détection d'un corps étranger dans le rhinopharynx, l'oropharynx

3.FX.10.VA sans produit de contraste (p. ex., cliché simple) (avec ou sans radioscopie (fluoroscopie))

3.FX.10.WG après administration par voie orale d'un produit de contraste (avec ou sans radioscopie (fluoroscopie))

3.FX.12.^.^ Radioscopie (fluoroscopie), oropharynx**S**¹

Numéro de référence	Attribut facultatif ou obligatoire	Description de référence	Type d'attribut	Codes des attributs	Descriptions des attributs
S 1	Facultatif	Peropératoire	Situation	I	Peropératoire

Comprend: Guidage par radioscopie (fluoroscopie), oropharynx (interventions)

À l'exclusion de: avec radiographie, oropharynx (voir [3.FX.10.^.^](#))

3.FX.12.AY avec enregistrement ciné, vidéo [pour évaluation dynamique de la parole] (avec ou sans produit de contraste)

Comprend: Apnéeogramme du sommeil

3.FX.12.VA sans produit de contraste

3.FX.12.WG après administration orale d'un produit de contraste

3.FX.20.^.^ Tomodensitométrie, oropharynx

Comprend: Scanner, rhinopharynx, pharynx

3.FX.20.VA sans produit de contraste

3.FX.20.WC avec produit de contraste

3.FY.^.^ Interventions d'imagerie diagnostique sur les tissus mous du cou

Comprend: Cou NCA

À l'exclusion de: Tissus mous de la tête et du cou (voir [3.EQ.^.^](#))

3.FY.20.^.^ Tomodensitométrie, tissus mous du cou

Comprend: Cou NCA
Scanner, région du cou (glande thyroïde, glande parathyroïde, tissus mous)

À l'exclusion de: artère carotide (voir [3.JE.20.^.](#))
pharynx (voir [3.FX.20.^.](#))
vaisseaux sanguins de la région de la tête et du cou (voir [3.JX.20.^.](#))

Ne pas utiliser: Lorsque la tomodensitométrie fait partie d'une étude d'imagerie nucléaire diagnostique par tomographie d'émission mono photonique (TEM) ou par tomographie d'émission de positons (positrons) (TEP, PET), technique hybride/de fusion, un seul appareil (voir Étude (imagerie), nucléaire diagnostique (scan), par site)

3.FY.20.VA sans produit de contraste
3.FY.20.WC avec produit de contraste

3.FY.30.^.^ Ultrason, tissus mous du cou**S**¹

Numéro de référence	Attribut facultatif ou obligatoire	Description de référence	Type d'attribut	Codes des attributs	Descriptions des attributs
S 1	Facultatif	Peropératoire	Situation	I	Peropératoire

Comprend: Guidage par ultrasons, tissus mous de la région du cou (interventions)
Ultrasonographie, tissus mous de la région du cou uniquement

À l'exclusion de: pour l'examen de la région de la glande thyroïde (avec parathyroïde) (voir [3.FU.30.^.](#))
pour l'examen des tissus mous de la tête et du cou (voir [3.EQ.30.^.](#))

3.FY.30.VA sans produit de contraste (par exemple, cliché simple)
3.FY.30.VC après injection intraveineuse d'un produit de contraste
3.FY.30.VZ après injection percutanée d'un produit de contraste

3.FY.40.^.^ Imagerie par résonance magnétique [IRM], tissus mous du cou

Comprend: Cou NCA
IRM, région du cou, glande thyroïde, glande parathyroïde, pharynx

À l'exclusion de: concernant spécifiquement les vaisseaux sanguins de la région de la tête et du cou (voir [3.JX.40.^.](#))

3.FY.40.VA sans produit de contraste
3.FY.40.WC avec produit de contraste

Interventions d'imagerie diagnostique sur l'appareil respiratoire (3GE - 3GY)

3.GE.^.^ Interventions d'imagerie diagnostique sur le larynx NCA

3.GE.10.^.^ Radiographie, larynx NCA

Comprend: Laryngographie

3.GE.10.VA	sans produit de contraste (p. ex., cliché simple) (avec ou sans radioscopie (fluoroscopie))
3.GE.10.WG	après administration par voie orale d'un produit de contraste (avec ou sans radioscopie (fluoroscopie))

3.GE.12.^.^ Radioscopie (fluoroscopie), larynx NCA

S¹

Numéro de référence	Attribut facultatif ou obligatoire	Description de référence	Type d'attribut	Codes des attributs	Descriptions des attributs
S 1	Facultatif	Peropératoire	Situation	I	Peropératoire

Comprend: Guidage par radioscopie (fluoroscopie), larynx NCA (interventions)

À l'exclusion de: avec radiographie (voir [3.GE.10.^.^](#))
Évaluation dynamique de la voix (voir [3.FX.12.^.^](#))

3.GE.12.VA	sans produit de contraste
3.GE.12.WG	après administration orale d'un produit de contraste

3.GE.20.^.^ Tomodensitométrie, larynx NCA

Comprend: Scanner, larynx

3.GE.20.VA	sans produit de contraste
3.GE.20.WC	avec produit de contraste

3.GE.94.^.^ Interventions d'imagerie, larynx NCA

S¹

Numéro de référence	Attribut facultatif ou obligatoire	Description de référence	Type d'attribut	Codes des attributs	Descriptions des attributs
S 1	Facultatif	Peropératoire	Situation	I	Peropératoire

Comprend: Vidéostroboscopie, larynx

À l'exclusion de: Radioscopie (fluoroscopie), évaluation dynamique de la parole (voir [3.FX.12.^^](#))

À codifier aussi: Toute laryngoscopie concomitante (voir [2.GE.70.^^](#))

3.GE.94.AY avec enregistrement ciné, vidéo

3.GT.^^.^^ Interventions d'imagerie diagnostique sur le poumon NCA

Comprend: Lobe pulmonaire

3.GT.10.^^ Radiographie, poumon NCA

Comprend: Bronchographie

À l'exclusion de: Radiographie thoracique sous différents angles de vue (voir [3.GY.10.^^](#))

3.GT.10.VA sans produit de contraste (p. ex., cliché simple) (avec ou sans radioscopie (fluoroscopie))

3.GT.10.VV après injection par voie naturelle d'un produit de contraste (avec ou sans radioscopie (fluoroscopie))

3.GT.12.^^ Radioscopie (fluoroscopie), poumon NCA

S ¹

Numéro de référence	Attribut facultatif ou obligatoire	Description de référence	Type d'attribut	Codes des attributs	Descriptions des attributs
S 1	Facultatif	Peropératoire	Situation	I	Peropératoire

Comprend: Guidage par radioscopie (fluoroscopie), poumon NCA (interventions)
Radioscopie (fluoroscopie) des bronches
trachée et bronches

À l'exclusion de: avec radiographie (voir [3.GT.10.^^](#))

3.GT.12.VA sans produit de contraste

3.GT.12.VV après injection par voie naturelle d'un produit de contraste

3.GT.20.^.^ Tomodensitométrie, poumon NCA

Comprend: Scanner, thorax, poumons, trachée et bronches

Ne pas utiliser: Lorsque la tomodensitométrie fait partie d'une étude d'imagerie nucléaire diagnostique par tomographie d'émission mono photonique (TEM) ou par tomographie d'émission de positons (positrons) (TEP, PET), technique hybride/de fusion, un seul appareil (voir Étude (imagerie), nucléaire diagnostique (scan), par site)

3.GT.20.SZ	pour la mise en place d'un dispositif de localisation (par exemple, spirale (coil), harpon, fil)
3.GT.20.VA	sans produit de contraste
3.GT.20.WC	avec produit de contraste

3.GT.70.^.^ Étude (imagerie) nucléaire diagnostique, poumon NCA**E 33**

Numéro de référence	Attribut facultatif ou obligatoire	Description de référence	Type d'attribut	Codes des attributs	Descriptions des attributs
E 33	Facultatif	Paramètre (d'imagerie) nucléaire	Étendue	C M	Étude complète
				L T	Étude limitée

Comprend: médecine nucléaire NCA, poumon
Scintigraphie, poumon

À l'exclusion de: permettant de visualiser une cardiopathie (voir [1.HZ.70.^.^](#))

3.GT.70.CA	par scintigraphie
3.GT.70.CC	par tomographie d'émission mono photonique (TEM)
3.GT.70.CE	par tomographie par émission de positons (positrons) (TEP, PET)
3.GT.70.CH	par tomographie d'émission mono photonique (TEM) avec technique de tomodensitométrie hybride, un seul appareil
3.GT.70.CJ	par tomographie par émission de positons (positrons) (TEP, PET) avec technique de tomodensitométrie hybride, un seul appareil
3.GT.70.KC	utilisation de la scintigraphie dans le cadre d'une étude de la perfusion
3.GT.70.KD	utilisation de la scintigraphie dans le cadre d'une étude de la ventilation
3.GT.70.KE	utilisation de la scintigraphie dans le cadre d'une étude de la perfusion et de la ventilation

3.GY.^.^.^ Interventions d'imagerie diagnostique sur la cavité thoracique NCA

Comprend: Sinus/tractus fistuleux
Thorax SAI

3.GY.10.^ ^ Radiographie, cavité thoracique NCA

Comprend: cartographie thoracique des sinus ou des fistules
Radiographie thoracique
sous un ou plusieurs des angles suivants : positions frontale, latérale, oblique, en décubitus
thorax SAI, voie des sinus/des fistules

À l'exclusion de: poumons uniquement (voir [3.GT.10.^ ^](#))

3.GY.10.VA sans produit de contraste (par exemple, cliché simple) (avec ou sans radioscopie (fluoroscopie))
3.GY.10.VV après injection par voie naturelle d'un produit de contraste (avec ou sans radioscopie (fluoroscopie))
3.GY.10.VZ après injection percutanée d'un produit de contraste (p. ex., air, autre agent de contraste) (avec ou sans radioscopie (fluoroscopie))
3.GY.10.WX après injection par cathéter (shunt) d'un produit de contraste (avec ou sans radioscopie (fluoroscopie))
Comprend: pour visualisation du shunt pleuropéritonéal
Shuntogramme, thoracique

3.GY.12.^ ^ Radioscopie (fluoroscopie), cavité thoracique NCA**S**¹

Numéro de référence	Attribut facultatif ou obligatoire	Description de référence	Type d'attribut	Codes des attributs	Descriptions des attributs
S 1	Facultatif	Peropératoire	Situation	I	Peropératoire

Comprend: Guidage par radioscopie (fluoroscopie), cavité thoracique NCA (interventions)
pour imagerie de la dynamique de respiration (motilité du diaphragme)

À l'exclusion de: avec radiographie (voir [3.GY.10.^ ^](#))
du poumon uniquement (voir [3.GT.12.^ ^](#))

3.GY.12.VA sans produit de contraste

3.GY.18.^ ^ Tomographie, cavité thoracique NCA

Comprend: thorax SAI, voie des sinus/des fistules
tomographie thoracique

3.GY.18.VA sans produit de contraste (par exemple, cliché simple)
3.GY.18.VV après injection par voie naturelle d'un produit de contraste
3.GY.18.VZ après injection percutanée d'un produit de contraste [air]

3.GY.20.^ ^ Tomodensitométrie, cavité thoracique NCA**Comprend:** Scanner, thorax SAI**À l'exclusion de:** Scanner, poumon(s) et arbre trachéobronchique (foyer) (voir [3.GT.20.^ ^](#))
Tomodensitométrie, abdomen, bassin et thorax ensemble (corps entier) (voir [3.ZZ.20.^ ^](#))
vaisseaux sanguins de la région thoracique (voir [3.JY.20.^ ^](#))**Ne pas utiliser:** Lorsque la tomodensitométrie fait partie d'une étude d'imagerie nucléaire diagnostique par tomographie d'émission mono photonique (TEM) ou par tomographie d'émission de positons (positrons) (TEP, PET), technique hybride/de fusion, un seul appareil (voir Étude (imagerie), nucléaire diagnostique (scan), par site)

3.GY.20.VA sans produit de contraste

3.GY.20.WC avec produit de contraste

3.GY.30.^ ^ Ultrason, cavité thoracique NCA**S** ¹

Numéro de référence	Attribut facultatif ou obligatoire	Description de référence	Type d'attribut	Codes des attributs	Descriptions des attributs
S 1	Facultatif	Peropératoire	Situation	I	Peropératoire

Comprend: Échographie à l'urgence pour évaluation (ciblée) [Focused (targeted) assessment sonography [FAS]], cavité thoracique en vue d'identifier des masses, épanchement pleural
Guidage par ultrasons, cavité thoracique (interventions)
médiastin, péricarde, plèvre
Thorax SAI, voie des sinus/des fistules
Ultrasonographie, thorax

3.GY.30.DA uniquement

3.GY.30.HE approche endoscopique transbronchique par voie naturelle

Comprend: Échographie endobronchique (EBUS)

3.GY.30.HJ par voie transoesophagienne

Comprend: Ultrasonographie endoscopique, cavité thoracique**3.GY.40.^ ^ Imagerie par résonance magnétique [IRM], cavité thoracique NCA****Comprend:** IRM, thorax
thorax SAI, voie des sinus/des fistules**À l'exclusion de:** vaisseaux sanguins de la région thoracique (voir [3.JY.40.^ ^](#))

3.GY.40.VA sans produit de contraste

3.GY.40.WC avec produit de contraste

3.GY.94.^ ^ Intervention d'imagerie NCA, cavité thoracique NCA

Comprend: thorax SAI, voie des sinus/des fistules
Visualisation par microscope opératoire, cavité thoracique

3.GY.94.ZA	utilisation d'un microscope
------------	-----------------------------

Interventions d'imagerie diagnostique sur l'appareil cardiovasculaire (3HA - 3LZ)

Interventions d'imagerie diagnostique sur le coeur (et ses annexes) (3HA-3HZ)

3.HZ.^^.^^ Interventions d'imagerie diagnostique sur le coeur NCA

3.HZ.12.^^ Radioscopie (fluoroscopie), coeur NCA

S¹

Numéro de référence	Attribut facultatif ou obligatoire	Description de référence	Type d'attribut	Codes des attributs	Descriptions des attributs
S 1	Facultatif	Peropératoire	Situation	I	Peropératoire

Comprend: Guidage par radioscopie (fluoroscopie), coeur NCA (interventions)

À l'exclusion de: avec radiographie (voir [3.IP.10.^^](#))

3.HZ.12.VA sans produit de contraste

3.HZ.30.^^ Ultrason, coeur NCA

S¹

Numéro de référence	Attribut facultatif ou obligatoire	Description de référence	Type d'attribut	Codes des attributs	Descriptions des attributs
S 1	Facultatif	Peropératoire	Situation	I	Peropératoire

Comprend: Guidage par ultrasons, coeur NCA (interventions)

À l'exclusion de: Cartographie cardiaque par ECG (voir [2.HZ.24.^^](#))
 Ultrasonographie intravasculaire (intra-artérielle) (voir [3.IJ.30.^^](#))
 Ultrasonographie, coeur avec artères coronaires (voir [3.IP.30.^^](#))

3.HZ.30.GP avec inspection transluminale percutanée (cathéter cardiaque)

Comprend: Échographie intracardiaque [EIC]

Interventions d'imagerie diagnostique sur les gros vaisseaux (3ID - 3IS)

3.ID.^.^ Interventions d'imagerie diagnostique sur l'aorte NCA

Comprend: Aorte SAI
Arc (crosse)

3.ID.10.^.^ Radiographie, aorte NCA

Comprend: Angiogramme de l'anneau aortique
Angiographie, aorte [ascendante, thoracique, abdominale, crosse]
Angiographie, association de l'aorte abdominale avec l'aorte thoracique
Aortographie, NCA
radiographie avec radioscopie (fluoroscopie), aorte NCA

À codifier aussi: Toute radiographie concomitante du cœur avec artères coronaires (voir [3.IP.10.^.](#))

3.ID.10.VC	après injection intraveineuse d'un produit de contraste (avec ou sans radioscopie (fluoroscopie))
3.ID.10.VX	après injection intraartérielle d'un produit de contraste (avec ou sans radioscopie (fluoroscopie))
3.ID.10.VY	après injection intracardiaque d'un produit de contraste (avec ou sans radioscopie (fluoroscopie))

3.ID.12.^.^ Radioscopie (fluoroscopie), aorte NCA

S 1

Numéro de référence	Attribut facultatif ou obligatoire	Description de référence	Type d'attribut	Codes des attributs	Descriptions des attributs
S 1	Facultatif	Peropératoire	Situation	I	Peropératoire

Comprend: Guidage par radioscopie (fluoroscopie), aorte NCA (interventions)

À l'exclusion de: avec radiographie (voir [3.ID.10.^.](#))

3.ID.12.VA	sans produit de contraste
------------	---------------------------

3.ID.20.^.^ Tomodensitométrie, aorte NCA

Comprend: Angiographie CT, aorte NCA
Scanner, aorte NCA

À l'exclusion de: avec cœur et artères coronaires (voir [3.IP.20.^.](#))
Scanner, cœur, artères coronaires et aorte (voir [3.IP.20.^.](#))

3.ID.20.VA	sans produit de contraste
3.ID.20.WC	avec produit de contraste

3.ID.30.^.^ Ultrason, aorte NCA**S** 1

Numéro de référence	Attribut facultatif ou obligatoire	Description de référence	Type d'attribut	Codes des attributs	Descriptions des attributs
S 1	Facultatif	Peropératoire	Situation	I	Peropératoire

Comprend: Guidage par ultrasons, aorte NCA (interventions)
Tracé de Doppler, aorte

À l'exclusion de: avec cœur et artères coronaires (voir [3.IP.30.^.^](#))

3.ID.30.DA	transcutané uniquement
3.ID.30.DB	transcutané avec imagerie couleur
3.ID.30.DC	transcutané avec Doppler
3.ID.30.DD	transcutané, imagerie couleur et Doppler
3.ID.30.GP	intravasculaire
	Comprend: Ultrason intravasculaire histologie virtuel [IVUS-VH]
3.ID.30.HE	approche endoscopique transbronchique
	Comprend: Échographie endobronchique (EBUS)
3.ID.30.HJ	approche transoesophagienne
	Comprend: Échographie endoscopique (EUS)

3.ID.40.^.^ Imagerie par résonance magnétique [IRM], aorte NCA

Comprend: Angiographie par IRM, aorte NCA

À l'exclusion de: avec cœur et artères coronaires (voir [3.IP.40.^.^](#))

3.ID.40.VA	sans produit de contraste
3.ID.40.WC	avec produit de contraste

3.IJ.^.^.^ Interventions d'imagerie diagnostique sur les artères coronaires

À l'exclusion de: Cœur avec artères coronaires (voir [3.IP.^.^.^](#))

3.IJ.12.^ ^ Radioscopie (fluoroscopie), artères coronaires

Comprend: Angiographie peropératoire en fluorescence au vert d'indocyanine [p. ex., système d'imagerie SPY] pour l'évaluation en temps réel de la perméabilité du pontage au cours d'un PAC
Artériogramme peropératoire fluorescence induite par laser

À l'exclusion de: Angiogramme coronaire effectué avec cathétérisme du cœur gauche (voir [3.IP.10.^ ^](#))

Ne pas utiliser: Guidage par radioscopie (fluoroscopie) pour la mise en place d'un cathéter au cours de cathétérismes cardiaques

3.IJ.12.VA sans produit de contraste

3.IJ.30.^ ^ Ultrason, artères coronaires**S**¹

Numéro de référence	Attribut facultatif ou obligatoire	Description de référence	Type d'attribut	Codes des attributs	Descriptions des attributs
S 1	Facultatif	Peropératoire	Situation	I	Peropératoire

Comprend: Guidage par ultrasons, artères coronaires (interventions)

À l'exclusion de: Ultrasonographie, cœur avec artères coronaires (voir [3.IP.30.^ ^](#))

3.IJ.30.GP avec inspection transluminale percutanée (cathéter cardiaque)

Comprend: Échographie endovasculaire [IVUS]

À l'exclusion de: Échocardiographie intracardiaque (EIC) (voir [3.HZ.30.^ ^](#))

3.IJ.94.^ ^ Intervention d'imagerie NCA, artères coronaires**S**¹

Numéro de référence	Attribut facultatif ou obligatoire	Description de référence	Type d'attribut	Codes des attributs	Descriptions des attributs
S 1	Facultatif	Peropératoire	Situation	I	Peropératoire

3.IJ.94.ZF utilisation d'une source de lumière (infrarouge)

Comprend: Tomographie par cohérence optique

3.IK.^^.^^ Interventions d'imagerie diagnostique sur les veines coronaires

Comprend: Grande veine coronaire
 Petite veine coronaire
 Sinus coronaire
 Veine cardiaque postérieure
 Veines interventriculaires inférieures
 Venae cordis anteriores

3.IK.10.^^ Radiographie, veines coronaires**S**¹

Numéro de référence	Attribut facultatif ou obligatoire	Description de référence	Type d'attribut	Codes des attributs	Descriptions des attributs
S 1	Facultatif	Peropératoire	Situation	I	Peropératoire

Comprend: Veinogramme, sinus coronaire

À codifier aussi: Toute artériographie coronaire concomitante (voir [3.IP.10.^^](#))

3.IK.10.VC après injection intraveineuse d'un produit de contraste (avec ou sans radioscopie (fluoroscopie))

3.IM.^^.^^ Interventions d'imagerie diagnostique sur l'artère pulmonaire

Comprend: Canal artériel

3.IM.10.^^ Radiographie, artère pulmonaire

Comprend: Angiographie pulmonaire
 Artériographie pulmonaire
 Radiographie avec radioscopie (fluoroscopie), artères pulmonaires

3.IM.10.VC après injection intraveineuse d'un produit de contraste (avec ou sans radioscopie (fluoroscopie))
 3.IM.10.VX après injection intraartérielle d'un produit de contraste (avec ou sans radioscopie (fluoroscopie))
 3.IM.10.VY après injection intracardiaque d'un produit de contraste (avec ou sans radioscopie (fluoroscopie))

3.IM.12.^^ Radioscopie (fluoroscopie), artère pulmonaire**S**¹

Numéro de référence	Attribut facultatif ou obligatoire	Description de référence	Type d'attribut	Codes des attributs	Descriptions des attributs
S 1	Facultatif	Peropératoire	Situation	I	Peropératoire

Comprend: Guidage par radioscopie (fluoroscopie), artère pulmonaire (interventions)

À l'exclusion de: avec radiographie (voir [3.IM.10.^^](#))

3.IM.12.VA sans produit de contraste

3.IN.^^.^^ Interventions d'imagerie diagnostique sur la veine pulmonaire

3.IN.10.^^ Radiographie, veine pulmonaire

Comprend: Phlébographie pulmonaire
radiographie avec radioscopie (fluoroscopie), veines pulmonaires
Veinographie pulmonaire

3.IN.10.VC après injection intraveineuse d'un produit de contraste (avec ou sans radioscopie (fluoroscopie))
3.IN.10.XA après injection percutanée transhépatique d'un produit de contraste (avec ou sans radioscopie (fluoroscopie))
3.IN.10.XB après injection percutanée transhépatique d'un produit de contraste et évaluation hémodynamique (avec ou sans radioscopie (fluoroscopie))

3.IN.12.^^ Radioscopie (fluoroscopie), veine pulmonaire

S 1

Numéro de référence	Attribut facultatif ou obligatoire	Description de référence	Type d'attribut	Codes des attributs	Descriptions des attributs
S 1	Facultatif	Peropératoire	Situation	I	Peropératoire

Comprend: Guidage par radioscopie (fluoroscopie), veine pulmonaire (interventions)

À l'exclusion de: avec radiographie (voir [3.IN.10.^^](#))

3.IN.12.VA sans produit de contraste

3.IP.^^.^^ Interventions d'imagerie diagnostique sur le coeur avec artères coronaires

À l'exclusion de: Artères coronaires uniquement (voir [3.IJ.^^.^^](#))
Coeur NCA (voir [3.HZ.^^.^^](#))

3.IP.10.^ Radiographie, coeur avec artères coronaires**S** 55 **L** 20

Numéro de référence	Attribut facultatif ou obligatoire	Description de référence	Type d'attribut	Codes des attributs	Descriptions des attributs
S 55	Obligatoire	Angiographie (artère) coronaire Obligatoire	Situation	0	Non applicable [ventriculogramme] [pour utilisation avec 3.IP.10.VC et 3.IP.10.VZ uniquement]
				D X	Diagnostique
				I	Peropératoire
				U N	Inconnue [soit diagnostique ou peropératoire]
L 20	Obligatoire	Accès artériel Obligatoire	Lieu	0	Non applicable [approche veineuse] [pour utilisation avec 3.IP.10.VC et 3.IP.10.VZ uniquement]
				C B	Combinaison [pour occlusion chronique totale]
				F Y	Artère fémorale (droite) (gauche)
				L Y	Artère bras gauche [p.ex., radiale, brachiale]
				R Y	Artère bras droit [p.ex., radiale, brachiale]
				U	Artère inconnue

Comprend: Angiocardiographie, structures du coeur (droit) (gauche)
avec ou sans radioscopie (fluoroscopie) (pour la mise en place d'un cathéter)
Cathétérisme cardiaque pour angiographie coronaire et/ou ventriculographie
utilisation d'une séquence rotationnelle d'image en 3D (C-arm)

À l'exclusion de: Radiographie, coeur sans cathétérisme cardiaque (voir [3.GY.10.^](#))
Radioscopie (fluoroscopie) peropératoire au cours d'un PAC pour vérifier la perméabilité du pontage (voir [3.IJ.12.^](#))

À codifier aussi: Tout veinogramme concomitant du sinus coronaire (voir [3.IK.10.^](#))
Toute angiographie de l'anneau aortique concomitante (voir [3.ID.10.^](#))
toute aortographie concomitante (voir [3.ID.10.^](#))

Ne pas utiliser: Quand le cathétérisme cardiaque est l'approche d'une intervention diagnostique ou thérapeutique

3.IP.10.VC	structures du cœur droit, approche veineuse transluminale percutanée (antérograde) Comprend: Angiocardiographie (ventriculogramme): <ul style="list-style-type: none">• oreillette droite• valvule pulmonaire• valvule tricuspide• ventricule droit (tractus d'écoulement)Angiogramme ventriculaire droit avec les mesures de pression ventriculaire et aortique À l'exclusion de: Cathétérisme cardiaque droit pour la mesure de la pression de l'artère pulmonaire (voir 2.IM.28.^) Cathétérisme cardiaque droit pour la mesure du débit cardiaque [par exemple, méthode de Fick, technique de thermodilution] (voir 2.HZ.21.^) À codifier aussi: Tout angiogramme coronaire et/ou angiocardiographie gauche concomitant (voir 3.IP.10.VX)
3.IP.10.VX	structures du cœur gauche, approche artérielle transluminale percutanée (rétrograde) Comprend: Angiocardiographie (ventriculogramme): <ul style="list-style-type: none">• valvule aortique• valvule mitrale• ventricule gauche (tractus d'écoulement)Angiogramme ventriculaire gauche (avec ou sans angiogramme coronaire) Angiographie coronaire (artériographie) (droite) (gauche) (sélective) avec ou sans ventriculographie gauche avec les mesures de pression et fraction d'éjection aortique et ventriculaire À codifier aussi: Angiocardiographie concomitante du cœur droit (voir 3.IP.10.VC)
3.IP.10.VZ	structures du cœur gauche, approche transluminale transseptale percutanée Comprend: Angiocardiographie, oreillette gauche avec approche veineuse transluminale percutanée avec ponction du septum interauriculaire pour accéder à l'oreillette gauche
3.IP.20.^	Tomodensitométrie, cœur avec artères coronaires Comprend: Angiographie CT, cœur avec artères coronaires Dépistage du calcium dans les coronaires Scanner, cœur avec artères coronaires et aorte À l'exclusion de: aorte uniquement (voir 3.ID.20.^) Ne pas utiliser: Lorsque la tomodensitométrie fait partie d'une étude d'imagerie nucléaire diagnostique par tomographie d'émission mono photonique (TEM) ou par tomographie d'émission de positons (positrons) (TEP, PET), technique hybride/de fusion, un seul appareil (voir Étude (imagerie), nucléaire diagnostique (scan), par site)
3.IP.20.VA	sans produit de contraste
3.IP.20.WC	avec produit de contraste

3.IP.30.^ ^ Ultrason, coeur avec artères coronaires**S** 1

Numéro de référence	Attribut facultatif ou obligatoire	Description de référence	Type d'attribut	Codes des attributs	Descriptions des attributs
S 1	Facultatif	Peropératoire	Situation	I	Peropératoire

Comprend: Échocardiographie transoesophagienne
 Échocardiographie transthoracique [ETT]
 Échocardiographie, coeur
 Guidage par ultrasons, coeur avec artères coronaires (interventions)
 Tracé de Doppler, coeur

À l'exclusion de: Échographie intracardiaque (cathétérisme) (voir [3.HZ.30.^ ^](#))
 Ultrasonographie intravasculaire (intra-artérielle) (voir [3.IJ.30.^ ^](#))

À codifier aussi: Toute épreuve d'effort associée (voir [2.HZ.08.^ ^](#))

3.IP.30.DA	transcutané uniquement
3.IP.30.DB	transcutané avec imagerie couleur
3.IP.30.DC	transcutané avec Doppler
3.IP.30.DD	avec imagerie couleur et Doppler
3.IP.30.HA	endoscopique (transoesophagienne) SAI
3.IP.30.HB	endoscopique (transoesophagienne) avec imagerie couleur
3.IP.30.HC	endoscopique (transoesophagienne) avec Doppler
3.IP.30.HD	endoscopique (transoesophagienne) avec imagerie couleur et Doppler

3.IP.40.^ ^ Imagerie par résonance magnétique [IRM], coeur avec artères coronaires

Comprend: Angiographie par résonance magnétique, coeur avec artères coronaires

À l'exclusion de: aorte uniquement (voir [3.ID.40.^ ^](#))

3.IP.40.VA	sans produit de contraste
3.IP.40.WC	avec produit de contraste

3.IP.70.^ ^ Étude (imagerie) nucléaire diagnostique, coeur avec artères coronaires**E** 33

Numéro de référence	Attribut facultatif ou obligatoire	Description de référence	Type d'attribut	Codes des attributs	Descriptions des attributs
E 33	Facultatif	Paramètre (d'imagerie) nucléaire	Étendue	C M	Étude complète
				L T	Étude limitée

Comprend: Angioscintigraphie de type MUGA (utilisation de radionucléides)
 Détection de shunt cardiaque (utilisation de radionucléides)
 Étude de la fraction d'éjection (utilisation de radionucléides)
 Étude du mouvement des parois (utilisation de radionucléides)
 Étude, débit cardiaque (utilisation de radionucléides)
 Médecine nucléaire NCA, cœur
 Technique de premier passage (utilisation de radionucléides)
 Tomographie d'émission monophotonique synchronisée (sur électrocardiogramme)
 Ventriculographie, cardiaque (utilisation de radionucléides)

À codifier aussi: Toute épreuve concomitante d'effort cardiaque à l'exercice, p.ex. durant un test MIBI (voir [2.HZ.08.^^](#))

3.IP.70.CC	par tomographie d'émission mono photonique (TEM)
3.IP.70.CE	par tomographie par émission de positons (positrons) (TEP, PET)
3.IP.70.CH	par tomographie d'émission mono photonique (TEM) avec technique de tomodensitométrie hybride, un seul appareil
3.IP.70.CJ	par tomographie par émission de positons (positrons) (TEP, PET) avec technique de tomodensitométrie hybride, un seul appareil
3.IP.70.KG	par imagerie de perfusion, scintigraphie
3.IP.70.KP	par imagerie du compartiment sanguin, scintigraphie
3.IP.70.KS	par tomographie d'émission mono photonique (TEM) et imagerie du pool sanguin intracardiaque

3.IS.^^.^^ Interventions d'imagerie diagnostique sur la veine cave (supérieure et/ou inférieure)

3.IS.10.^^ Radiographie, veine cave (supérieure et/ou inférieure)

Comprend: Cavographie
 Phlébographie, veine cave
 Radiographie avec radioscopie (fluoroscopie), veine cave
 Veinographie, veine cave

3.IS.10.VA	sans produit de contraste (par exemple, cliché simple) (avec ou sans radioscopie (fluoroscopie))
3.IS.10.VC	après injection intraveineuse d'un produit de contraste (avec ou sans radioscopie (fluoroscopie))

3.IS.12.^^ Radioscopie (fluoroscopie), veine cave (supérieure et/ou inférieure)

S ¹

Numéro de référence	Attribut facultatif ou obligatoire	Description de référence	Type d'attribut	Codes des attributs	Descriptions des attributs
S 1	Facultatif	Peropératoire	Situation	I	Peropératoire

Comprend: Guidage par radioscopie (fluoroscopie), veine cave (interventions)

À l'exclusion de: avec radiographie (voir [3.IS.10.^^](#))

3.IS.12.VA	sans produit de contraste
------------	---------------------------

Interventions d'imagerie diagnostique sur les vaisseaux des membres supérieurs (3JE - 3JY)

3.JE.^^.^^ Interventions d'imagerie diagnostique sur l'artère carotide

Comprend: Artères carotides externes
Artères carotides internes
Artères carotides primitives
Bifurcation carotidienne

À l'exclusion de: Artère carotide avec artères sous-clavières, vertébrales et/ou intracrâniennes (voir [3.JX.^^.^^](#))

3.JE.10.^^ Radiographie, artère carotide

L²

Numéro de référence	Attribut facultatif ou obligatoire	Description de référence	Type d'attribut	Codes des attributs	Descriptions des attributs
L 2	Facultatif	Bilatéralité (optionnel)	Lieu	B	Bilatéral
				L	Gauche
				R	Droit
				S	Unilatéral (non spécifié si gauche ou droit)

Comprend: Angiographie, artères carotides
Artériographie, artère carotide
Radiographie avec radioscopie (fluoroscopie), artère carotide

À l'exclusion de: avec artères intracrâniennes, vertébrales et/ou sous-clavières (voir [3.JX.10.^^](#))

3.JE.10.VA sans produit de contraste (avec ou sans radioscopie (fluoroscopie))

3.JE.10.VX par approche transluminale percutanée artérielle (avec ou sans radioscopie (fluoroscopie))

3.JE.12.^^ Radioscopie (fluoroscopie), artère carotide

S¹ **L**²

Numéro de référence	Attribut facultatif ou obligatoire	Description de référence	Type d'attribut	Codes des attributs	Descriptions des attributs
S 1	Facultatif	Peropératoire	Situation	I	Peropératoire
L 2	Facultatif	Bilatéralité (optionnel)	Lieu	B	Bilatéral
				L	Gauche
				R	Droit
				S	Unilatéral (non spécifié si gauche ou droit)

Comprend: Guidage par radioscopie (fluoroscopie), artère carotide (interventions)

À l'exclusion de: avec radiographie (voir [3.JE.10.^^](#))

3.JE.12.VA sans produit de contraste

3.JE.20.^^ Tomodensitométrie, artère carotide

Comprend: Angiographie CT, artère carotide

À l'exclusion de: avec artères sous-clavière, vertébrale et/ou intracrânienne (voir [3.JX.20.^^](#))

3.JE.20.WC avec produit de contraste

3.JE.30.^^ Ultrason, artère carotide

S¹ **L**²

Numéro de référence	Attribut facultatif ou obligatoire	Description de référence	Type d'attribut	Codes des attributs	Descriptions des attributs
S 1	Facultatif	Peropératoire	Situation	I	Peropératoire
L 2	Facultatif	Bilatéralité (optionnel)	Lieu	B	Bilatéral
				L	Gauche
				R	Droit
				S	Unilatéral (non spécifié si gauche ou droit)

Comprend: Guidage par ultrasons, artère carotide (interventions)
Tracé de Doppler, artère carotide

À l'exclusion de: avec artères intracrâniennes, vertébrales et/ou sous-clavières (voir [3.JX.30.^^](#))

3.JE.30.DA uniquement
3.JE.30.DB et imagerie couleur
3.JE.30.DC et Doppler
3.JE.30.DD imagerie couleur et Doppler

3.JE.40.^^ Imagerie par résonance magnétique [IRM], artère carotide

L²

Numéro de référence	Attribut facultatif ou obligatoire	Description de référence	Type d'attribut	Codes des attributs	Descriptions des attributs
L 2	Facultatif	Bilatéralité (optionnel)	Lieu	B	Bilatéral
				L	Gauche
				R	Droit
				S	Unilatéral (non spécifié si gauche ou droit)

Comprend: Angiographie par résonance magnétique, artères carotides

À l'exclusion de: avec artères sous-clavière, vertébrale et/ou intracrânienne (voir [3.JX.40.^^](#))

3.JE.40.VA	sans produit de contraste
3.JE.40.WC	avec produit de contraste

3.JL.^^.^^ Interventions d'imagerie diagnostique sur l'artère mammaire interne

Comprend: Artère thoracique interne

3.JL.10.^^ Radiographie, artère mammaire interne

Comprend: Artériographie, artère thoracique interne
Radiographie avec radioscopie (fluoroscopie), artère mammaire interne

3.JL.10.VA	sans produit de contraste (par exemple, cliché simple) (avec ou sans radioscopie (fluoroscopie))
3.JL.10.VX	après injection intraartérielle d'un produit de contraste (avec ou sans radioscopie (fluoroscopie))

3.JL.12.^^ Radioscopie (fluoroscopie), artère mammaire interne

S¹

Numéro de référence	Attribut facultatif ou obligatoire	Description de référence	Type d'attribut	Codes des attributs	Descriptions des attributs
S 1	Facultatif	Peropératoire	Situation	I	Peropératoire

Comprend: Guidage par radioscopie (fluoroscopie), artère mammaire interne (interventions)

À l'exclusion de: avec radiographie (voir [3.JL.10.^^](#))

3.JL.12.VA	sans produit de contraste
------------	---------------------------

3.JM.^^.^^ Interventions d'imagerie diagnostique sur les artères du bras NCA

3.JM.10.^^ Radiographie, artères du bras NCA

L²

Numéro de référence	Attribut facultatif ou obligatoire	Description de référence	Type d'attribut	Codes des attributs	Descriptions des attributs
L 2	Facultatif	Bilatéralité (optionnel)	Lieu	B	Bilatéral
				L	Gauche
				R	Droit
				S	Unilatéral (non spécifié si gauche ou droit)

Comprend: Artériographie, artères brachiales, radiales, cubitales, palmaires
 Artériographie, artères du bras
 Radiographie avec radioscopie (fluoroscopie), artères du bras

3.JM.10.VA sans produit de contraste (par exemple, cliché simple) (avec ou sans radioscopie (fluoroscopie))
 3.JM.10.VX après injection intraartérielle d'un produit de contraste (avec ou sans radioscopie (fluoroscopie))

3.JM.12.^.^ Radioscopie (fluoroscopie), artères du bras NCA

S ¹

Numéro de référence	Attribut facultatif ou obligatoire	Description de référence	Type d'attribut	Codes des attributs	Descriptions des attributs
S 1	Facultatif	Peropératoire	Situation	I	Peropératoire

Comprend: Guidage par radioscopie (fluoroscopie), artères du bras (interventions)

À l'exclusion de: avec radiographie (voir [3.JM.10.^.^](#))

3.JM.12.VA sans produit de contraste

3.JM.20.^.^ Tomodensitométrie, artères du bras NCA

Comprend: Angiographie CT, artères du bras

3.JM.20.WC avec produit de contraste

3.JM.30.^.^ Ultrason, artères du bras NCA

S ¹ **L** ²

Numéro de référence	Attribut facultatif ou obligatoire	Description de référence	Type d'attribut	Codes des attributs	Descriptions des attributs
S 1	Facultatif	Peropératoire	Situation	I	Peropératoire
L 2	Facultatif	Bilatéralité (optionnel)	Lieu	B	Bilatéral
				L	Gauche
				R	Droit
				S	Unilatéral (non spécifié si gauche ou droit)

Comprend: Guidage par ultrasons, artères du bras NCA (interventions)
Tracé de Doppler, artères (brachiales, radiales, cubitales, palmaires) du bras

À l'exclusion de: Mesure par ultrasons de l'indice malléolaire et brachial (voir [3.KG.30.^^](#))
ultrasonographie, fistule ou shunt artérioveineux du bras (voir [3.KY.30.^^](#))

3.JM.30.DA	uniquement
3.JM.30.DB	et imagerie couleur
3.JM.30.DC	et Doppler
3.JM.30.DD	imagerie couleur et Doppler

3.JM.40.^^ Imagerie par résonance magnétique [IRM], artères du bras NCA

L²

Numéro de référence	Attribut facultatif ou obligatoire	Description de référence	Type d'attribut	Codes des attributs	Descriptions des attributs
L 2	Facultatif	Bilatéralité (optionnel)	Lieu	B	Bilatéral
				L	Gauche
				R	Droit
				S	Unilatéral (non spécifié si gauche ou droit)

Comprend: Angiographie par résonance magnétique, membres supérieurs NCA

3.JM.40.VA	sans produit de contraste
3.JM.40.WC	avec produit de contraste

3.JQ.^^.^^ Interventions d'imagerie diagnostique sur les veines jugulaires

3.JQ.10.^^ Radiographie, veines jugulaires

Comprend: Phlébographie, veines jugulaires
Radiographie avec radioscopie (fluoroscopie), veines jugulaires
Veinographie, veines jugulaires

3.JQ.10.VA	sans produit de contraste (par exemple, cliché simple) (avec ou sans radioscopie (fluoroscopie))
3.JQ.10.VC	après injection intraveineuse d'un produit de contraste (avec ou sans radioscopie (fluoroscopie))

3.JQ.12.^^ Radioscopie (fluoroscopie), veines jugulaires

S¹

Numéro de référence	Attribut facultatif ou obligatoire	Description de référence	Type d'attribut	Codes des attributs	Descriptions des attributs
S 1	Facultatif	Peropératoire	Situation	I	Peropératoire

Comprend: Guidage par radioscopie (fluoroscopie), veines jugulaires (interventions)

À l'exclusion de: avec radiographie (voir [3.JQ.10.^^](#))

3.JQ.12.VA sans produit de contraste

3.JQ.30.^^ Ultrason, veines jugulaires

S¹

Numéro de référence	Attribut facultatif ou obligatoire	Description de référence	Type d'attribut	Codes des attributs	Descriptions des attributs
S 1	Facultatif	Peropératoire	Situation	I	Peropératoire

Comprend: Guidage par ultrasons, veines jugulaires (interventions)
Tracé de Doppler, veines jugulaire

3.JQ.30.DA uniquement
3.JQ.30.DB avec imagerie couleur
3.JQ.30.DC avec Doppler
3.JQ.30.DD avec imagerie couleur et Doppler

3.JS.^^.^^ Interventions d'imagerie diagnostique sur les vaisseaux ophtalmiques

3.JS.10.^^ Radiographie, vaisseaux ophtalmiques

L²

Numéro de référence	Attribut facultatif ou obligatoire	Description de référence	Type d'attribut	Codes des attributs	Descriptions des attributs
L 2	Facultatif	Bilatéralité (optionnel)	Lieu	B	Bilatéral
				L	Gauche
				R	Droit
				S	Unilatéral (non spécifié si gauche ou droit)

Comprend: Angiographie, vaisseaux ophtalmiques
Angiographie, vaisseaux orbitaires
Radiographie avec radioscopie (fluoroscopie), vaisseaux ophtalmiques

À l'exclusion de: angiographie à la fluorescéine de l'oeil (voir [2.CZ.70.^^](#))

3.JS.10.VA sans produit de contraste (par exemple, cliché simple) (avec ou sans radioscopie (fluoroscopie))
3.JS.10.VC après injection intraveineuse d'un produit de contraste (avec ou sans radioscopie (fluoroscopie))

3.JS.12.^ ^ Radioscopie (fluoroscopie), vaisseaux ophtalmiques**S** ¹ **L** ²

Numéro de référence	Attribut facultatif ou obligatoire	Description de référence	Type d'attribut	Codes des attributs	Descriptions des attributs
S 1	Facultatif	Peropératoire	Situation	I	Peropératoire
L 2	Facultatif	Bilatéralité (optionnel)	Lieu	B	Bilatéral
				L	Gauche
				R	Droit
				S	Unilatéral (non spécifié si gauche ou droit)

Comprend: Guidage par radioscopie (fluoroscopie), vaisseaux ophtalmiques (interventions)

À l'exclusion de: avec radiographie (voir [3.JS.10.^ ^](#))

3.JS.12.VA sans produit de contraste

3.JS.30.^ ^ Ultrason, vaisseaux ophtalmiques**S** ¹

Numéro de référence	Attribut facultatif ou obligatoire	Description de référence	Type d'attribut	Codes des attributs	Descriptions des attributs
S 1	Facultatif	Peropératoire	Situation	I	Peropératoire

Comprend: Guidage par ultrasons, vaisseaux ophtalmiques (interventions)
Tracé de Doppler, vaisseaux ophtalmiques

À l'exclusion de: Ultrasonographie de l'oeil (voir [3.CA.30.^ ^](#))

3.JS.30.DA uniquement
3.JS.30.DB avec imagerie couleur
3.JS.30.DC avec Doppler
3.JS.30.DD avec imagerie couleur et Doppler

3.JU.^.^ Interventions d'imagerie diagnostique sur les veines du bras NCA**3.JU.10.^ Radiographie, veines du bras NCA****L**²

Numéro de référence	Attribut facultatif ou obligatoire	Description de référence	Type d'attribut	Codes des attributs	Descriptions des attributs
L 2	Facultatif	Bilatéralité (optionnel)	Lieu	B	Bilatéral
				L	Gauche
				R	Droit
				S	Unilatéral (non spécifié si gauche ou droit)

Comprend: Phlébographie, membre supérieur NCA
Radiographie avec radioscopie (fluoroscopie), membre supérieur NCA
Veinographie, membre supérieur NCA

3.JU.10.VA sans produit de contraste (par exemple, cliché simple) (avec ou sans radioscopie (fluoroscopie))

3.JU.10.VC après injection intraveineuse d'un produit de contraste (avec ou sans radioscopie (fluoroscopie))

3.JU.12.^ Radioscopie (fluoroscopie), veines du bras NCA**S**¹ **L**²

Numéro de référence	Attribut facultatif ou obligatoire	Description de référence	Type d'attribut	Codes des attributs	Descriptions des attributs
S 1	Facultatif	Peropératoire	Situation	I	Peropératoire
L 2	Facultatif	Bilatéralité (optionnel)	Lieu	B	Bilatéral
				L	Gauche
				R	Droit
				S	Unilatéral (non spécifié si gauche ou droit)

Comprend: Guidage par radioscopie (fluoroscopie), veines du bras (interventions)

À l'exclusion de: avec radiographie (voir [3.JU.10.^](#))

3.JU.12.VA sans produit de contraste

3.JU.12.VC après injection intraveineuse d'un produit de contraste

3.JU.30.^.^ Ultrason, veines du bras NCA**S**¹ **L**²

Numéro de référence	Attribut facultatif ou obligatoire	Description de référence	Type d'attribut	Codes des attributs	Descriptions des attributs
S 1	Facultatif	Peropératoire	Situation	I	Peropératoire
L 2	Facultatif	Bilatéralité (optionnel)	Lieu	B	Bilatéral
				L	Gauche
				R	Droit
				S	Unilatéral (non spécifié si gauche ou droit)

Comprend: Guidage par ultrasons, veines du bras NCA (interventions)
Tracé de Doppler, veines du bras

3.JU.30.DA	uniquement
3.JU.30.DB	avec imagerie couleur
3.JU.30.DC	avec Doppler
3.JU.30.DD	avec imagerie couleur et Doppler

3.JW.^.^ Interventions d'imagerie diagnostique sur les vaisseaux intracrâniens

À l'exclusion de: Vaisseaux ophthalmiques (voir [3.JS.^.^](#))

3.JW.10.^.^ Radiographie, vaisseaux intracrâniens

Comprend: Angiographie, vaisseau cérébral
Artériographie, artères intracrâniennes
Phlébographie, veine intracrânienne
Radiographie avec radioscopie (fluoroscopie), vaisseaux intracrâniens
Veinographie, veine épidurale
Veinographie, veine intracrânienne

À l'exclusion de: avec artères carotides et artères vertébrales (voir [3.JX.10.^.](#))

3.JW.10.VA	sans produit de contraste (avec ou sans radioscopie (fluoroscopie))
3.JW.10.VC	approche transluminale percutanée veineuse (avec ou sans radioscopie (fluoroscopie))
3.JW.10.VX	approche transluminale percutanée artérielle (avec ou sans radioscopie (fluoroscopie))

3.JW.12.^.^ Radioscopie (fluoroscopie), vaisseaux intracrâniens**S** 1

Numéro de référence	Attribut facultatif ou obligatoire	Description de référence	Type d'attribut	Codes des attributs	Descriptions des attributs
S 1	Facultatif	Peropératoire	Situation	I	Peropératoire

Comprend: Guidage par radioscopie (fluoroscopie), vaisseaux intracrâniens (interventions)

À l'exclusion de: avec radiographie (voir [3.JW.10.^.](#))

3.JW.12.VA sans produit de contraste

3.JW.30.^.^ Ultrason, vaisseaux intracrâniens**S** 1

Numéro de référence	Attribut facultatif ou obligatoire	Description de référence	Type d'attribut	Codes des attributs	Descriptions des attributs
S 1	Facultatif	Peropératoire	Situation	I	Peropératoire

Comprend: Doppler transcrânien
Guidage par ultrasons, vaisseaux intracrâniens (interventions)
Tracé de Doppler, transcrânien

3.JW.30.DA uniquement
3.JW.30.DB avec imagerie couleur
3.JW.30.DC avec Doppler
3.JW.30.DD avec imagerie couleur et Doppler

3.JX.^.^.^ Interventions d'imagerie diagnostique sur les autres vaisseaux de la tête, du cou et de la colonne vertébrale NCA

Comprend: Interventions d'imagerie diagnostique sur de multiples vaisseaux de la tête, du cou (peut inclure l'artère carotide) et de la colonne vertébrale (peut inclure l'artère sous-clavière)

3.JX.10.^ ^ Radiographie, autres vaisseaux de la tête, du cou et de la colonne vertébrale NCA

Comprend: Artériographie, vaisseaux de la tête, du cou et de la colonne vertébrale NCA
 Phlébographie, vaisseaux de la tête, du cou et de la colonne vertébrale NCA
 Radiographie avec radioscopie (fluoroscopie), vaisseaux de la tête, du cou et de la colonne vertébrale NCA
 vaisseaux extracrâniens, vaisseaux cérébraux, vaisseaux cérébelleux, vaisseaux vertébraux
 Veinographie, vaisseaux de la tête, du cou et de la colonne vertébrale NCA

À l'exclusion de: artères carotides uniquement (voir [3.JE.10.^ ^](#))
 vaisseaux intracrâniens (voir [3.JW.10.^ ^](#))
 vaisseaux ophtalmiques uniquement (voir [3.JS.10.^ ^](#))
 veines jugulaires uniquement (voir [3.JQ.10.^ ^](#))

3.JX.10.VA	sans produit de contraste (avec ou sans radioscopie (fluoroscopie))
3.JX.10.VC	approche transluminale percutanée veineuse (avec ou sans radioscopie (fluoroscopie))
3.JX.10.VX	approche transluminale percutanée artérielle (avec ou sans radioscopie (fluoroscopie))

3.JX.12.^ ^ Radioscopie (fluoroscopie), autres vaisseaux de la tête, du cou et de la colonne vertébrale NCA**S**¹

Numéro de référence	Attribut facultatif ou obligatoire	Description de référence	Type d'attribut	Codes des attributs	Descriptions des attributs
S 1	Facultatif	Peropératoire	Situation	I	Peropératoire

Comprend: Guidage par radioscopie (fluoroscopie), autres vaisseaux de la tête, du cou et de la colonne vertébrale NCA (interventions)

À l'exclusion de: avec radiographie (voir [3.JX.10.^ ^](#))

3.JX.12.VA	sans produit de contraste
------------	---------------------------

3.JX.20.^ ^ Tomodensitométrie, autres vaisseaux de la tête, du cou et de la colonne vertébrale NCA

Comprend: Angiographie CT, région de la tête et du cou
 Angiographie CT, tête, cou et colonne vertébrale (vaisseaux vertébraux)

À l'exclusion de: artère carotide seulement (voir [3.JE.20.^ ^](#))

3.JX.20.WC	avec produit de contraste
------------	---------------------------

3.JX.30.^ ^ Ultrason, autres vaisseaux de la tête, du cou et de la colonne vertébrale NCA**S**¹

Numéro de référence	Attribut facultatif ou obligatoire	Description de référence	Type d'attribut	Codes des attributs	Descriptions des attributs
S 1	Facultatif	Peropératoire	Situation	I	Peropératoire

Comprend: Guidage par ultrasons, autres vaisseaux de la tête, du cou et de la colonne vertébrale NCA (interventions)
Tracé de Doppler, vaisseaux extracrâniens, vaisseaux cérébraux, vaisseaux cérébelleux, vaisseaux rachidiens

À l'exclusion de: concernant spécifiquement les artères carotides (voir [3.JE.30.^^](#))
concernant spécifiquement les vaisseaux intracrâniens (voir [3.JW.30.^^](#))
concernant spécifiquement les vaisseaux ophtalmiques (voir [3.JS.30.^^](#))
concernant spécifiquement les veines jugulaires (voir [3.JQ.30.^^](#))

3.JX.30.DA	uniquement
3.JX.30.DB	et imagerie couleur
3.JX.30.DC	et Doppler
3.JX.30.DD	imagerie couleur et Doppler

3.JX.40.^^ Imagerie par résonance magnétique [IRM], autres vaisseaux de la tête, du cou et de la colonne vertébrale NCA

Comprend: Angiographie par résonance magnétique, région de la tête et du cou
Angiographie par résonance magnétique, tête, cou et colonne vertébrale (vaisseaux vertébraux)

À l'exclusion de: artère carotide seulement (voir [3.JE.40.^^](#))

3.JX.40.VA	sans produit de contraste
3.JX.40.WC	avec produit de contraste

3.JY.^^.^^ Interventions d'imagerie diagnostique sur les vaisseaux thoraciques NCA

Comprend: vaisseaux sous-claviers (seuls ou avec d'autres vaisseaux thoraciques), vaisseaux médiastinaux, vaisseaux bronchiques, vaisseaux sternaux, vaisseaux intercostaux antérieurs, vaisseaux épigastriques supérieurs, vaisseaux oesophagiens, artère brachio-céphalique

À l'exclusion de: vaisseaux sous-claviers avec plusieurs vaisseaux de la tête, du cou et de la colonne vertébrale (région vertébrale) (voir [3.JX.10.^^](#))

3.JY.10.^^ Radiographie, vaisseaux thoraciques NCA

Comprend: artères/veines sous-clavières (seules ou avec d'autres vaisseaux thoraciques), brachio-céphaliques, bronchiques et intercostales
Artériographie, vaisseaux thoraciques
Phlébographie, vaisseaux thoraciques
Radiographie avec radioscopie (fluoroscopie), vaisseaux thoraciques NCA
Veinographie, vaisseaux thoraciques

À l'exclusion de: artères pulmonaires uniquement (voir [3.IM.10.^^](#))
concernant spécifiquement les artères thoraciques [mammaires] internes (voir [3.JL.10.^^](#))
pour les vaisseaux sous-claviers avec plusieurs vaisseaux de la tête, du cou et de la colonne vertébrale (région vertébrale) (voir [3.JX.10.^^](#))
veines pulmonaires uniquement (voir [3.IN.10.^^](#))

3.JY.10.VA	sans produit de contraste (par exemple, cliché simple) (avec ou sans radioscopie (fluoroscopie))
3.JY.10.VC	après injection intraveineuse d'un produit de contraste (avec ou sans radioscopie (fluoroscopie))
3.JY.10.VX	après injection intraartérielle d'un produit de contraste (avec ou sans radioscopie (fluoroscopie))

3.JY.12.^ ^ Radioscopie (fluoroscopie), vaisseaux thoraciques NCA**S**¹

Numéro de référence	Attribut facultatif ou obligatoire	Description de référence	Type d'attribut	Codes des attributs	Descriptions des attributs
S 1	Facultatif	Peropératoire	Situation	I	Peropératoire

Comprend: Guidage par radioscopie (fluoroscopie), vaisseaux thoraciques NCA (interventions)

À l'exclusion de: avec radiographie (voir [3.JY.10.^ ^](#))

3.JY.12.VA sans produit de contraste

3.JY.20.^ ^ Tomodensitométrie, vaisseaux thoraciques NCA

Comprend: Angiographie CT, vaisseaux thoraciques
artère thoracique [mammaire] interne
artères/veines pulmonaires
veine cave

À l'exclusion de: du coeur avec artères coronaires (voir [3.IP.20.^ ^](#))

3.JY.20.WC avec produit de contraste

3.JY.30.^ ^ Ultrason, vaisseaux thoraciques NCA**S**¹

Numéro de référence	Attribut facultatif ou obligatoire	Description de référence	Type d'attribut	Codes des attributs	Descriptions des attributs
S 1	Facultatif	Peropératoire	Situation	I	Peropératoire

Comprend: artère thoracique [mammaire] interne
artères/veines pulmonaires
Guidage par ultrasons, vaisseaux thoraciques NCA (interventions)
Tracé de Doppler, vaisseaux thoraciques
veine cave

À l'exclusion de: Ultrasonographie, aorte (voir [3.ID.30.^ ^](#))
Ultrasonographie, vaisseaux coronaires (voir [3.IP.30.^ ^](#))

3.JY.30.DA uniquement
3.JY.30.DB et imagerie couleur
3.JY.30.DC et Doppler
3.JY.30.DD imagerie couleur et Doppler

3.JY.40.^ ^ Imagerie par résonance magnétique [IRM], vaisseaux thoraciques NCA

Comprend: Angiographie par résonance magnétique, région thoracique
artère thoracique [mammaire] interne
artères/veines pulmonaires
veine cave

3.JY.40.VA	sans produit de contraste
3.JY.40.WC	avec produit de contraste

Interventions d'imagerie diagnostique sur les vaisseaux de la partie inférieure du corps (3KC - 3KU)

3.KC.^.^ Interventions d'imagerie diagnostique sur les artères rénales

3.KC.10.^.^ Radiographie, artères rénales

L²

Numéro de référence	Attribut facultatif ou obligatoire	Description de référence	Type d'attribut	Codes des attributs	Descriptions des attributs
L 2	Facultatif	Bilatéralité (optionnel)	Lieu	B	Bilatéral
				L	Gauche
				R	Droit
				S	Unilatéral (non spécifié si gauche ou droit)

Comprend: Artériographie, artères rénales SAI
Radiographie avec radioscopie (fluoroscopie), artères rénales NCA

3.KC.10.VA sans produit de contraste (par exemple, cliché simple) (avec ou sans radioscopie (fluoroscopie))
3.KC.10.VX après injection intraartérielle d'un produit de contraste (avec ou sans radioscopie (fluoroscopie))

3.KC.12.^.^ Radioscopie (fluoroscopie), artères rénales

S¹ L²

Numéro de référence	Attribut facultatif ou obligatoire	Description de référence	Type d'attribut	Codes des attributs	Descriptions des attributs
S 1	Facultatif	Peropératoire	Situation	I	Peropératoire
L 2	Facultatif	Bilatéralité (optionnel)	Lieu	B	Bilatéral
				L	Gauche
				R	Droit
				S	Unilatéral (non spécifié si gauche ou droit)

Comprend: Guidage par radioscopie (fluoroscopie), artères rénales (interventions)

À l'exclusion de: avec radiographie (voir [3.KC.10.^.^](#))

3.KC.12.VA sans produit de contraste

3.KE.^.^ Interventions d'imagerie diagnostique sur les artères abdominales NCA**3.KE.10.^ Radiographie, artères abdominales NCA**

Comprend: Artères mésentériques, gastriques, spléniques, hépatiques, tronc coeliaque
 Artériographie, artères abdominales NCA
 Radiographie avec radioscopie (fluoroscopie), artères abdominales NCA
 Splénoportogramme

À l'exclusion de: concernant spécifiquement l'aorte abdominale (voir [3.ID.10.^](#))
 concernant spécifiquement les artères iliaques (voir [3.KT.10.^](#))
 concernant spécifiquement les artères rénales (voir [3.KC.10.^](#))
 splénographie avec utilisation de radionucléides (voir [3.OB.70.^](#))

3.KE.10.VA	sans produit de contraste (par exemple, cliché simple) (avec ou sans radioscopie (fluoroscopie))
3.KE.10.VX	après injection intraartérielle d'un produit de contraste (avec ou sans radioscopie (fluoroscopie))

3.KE.12.^ Radioscopie (fluoroscopie), artères abdominales NCA**S**¹

Numéro de référence	Attribut facultatif ou obligatoire	Description de référence	Type d'attribut	Codes des attributs	Descriptions des attributs
S 1	Facultatif	Peropératoire	Situation	I	Peropératoire

Comprend: Guidage par radioscopie (fluoroscopie), artères abdominales (interventions)

À l'exclusion de: avec radiographie (voir [3.KE.10.^](#))
 concernant spécifiquement l'aorte abdominale (voir [3.ID.12.^](#))
 concernant spécifiquement les artères iliaques (voir [3.KT.12.^](#))
 concernant spécifiquement les artères rénales (voir [3.KC.12.^](#))

3.KE.12.VA	sans produit de contraste
------------	---------------------------

3.KE.20.^ Tomodensitométrie, artères abdominales NCA

Comprend: Angiographie CT, région abdominale
 artères mésentériques, gastriques, spléniques, hépatiques, tronc coeliaque, rénales

À l'exclusion de: aorte abdominale (voir [3.ID.20.^](#))
 artères iliaques (voir [3.KT.20.^](#))

3.KE.20.WC	avec produit de contraste
------------	---------------------------

3.KE.30.^.^ Ultrason, artères abdominales NCA**S** 1

Numéro de référence	Attribut facultatif ou obligatoire	Description de référence	Type d'attribut	Codes des attributs	Descriptions des attributs
S 1	Facultatif	Peropératoire	Situation	I	Peropératoire

Comprend: artères mésentériques, gastriques, spléniques, hépatiques, tronc coeliaque, artères rénales
 Guidage par ultrasons, artères abdominales NCA (interventions)
 Tracé de Doppler, artères abdominales

À l'exclusion de: concernant spécifiquement l'aorte abdominale (voir [3.ID.30.^.](#))
 concernant spécifiquement les artères iliaques (voir [3.KT.30.^.](#))

3.KE.30.DA	uniquement
3.KE.30.DB	avec imagerie couleur
3.KE.30.DC	avec Doppler
3.KE.30.DD	avec imagerie couleur et Doppler

3.KE.40.^.^ Imagerie par résonance magnétique [IRM], artères abdominales NCA

Comprend: Angiographie par résonance magnétique, région abdominale
 artères mésentériques, gastriques, spléniques, hépatiques, tronc coeliaque, artères rénales

À l'exclusion de: aorte abdominale (voir [3.ID.40.^.](#))
 artères iliaques (voir [3.KT.40.^.](#))

3.KE.40.VA	sans produit de contraste
3.KE.40.WC	avec produit de contraste

3.KG.^.^ Interventions d'imagerie diagnostique sur les artères de la jambe NCA

Comprend: Artères des membres inférieurs NCA
 Artères fémorales
 Artères pédieuses
 Artères poplitées
 Artères tibiales [antérieure, postérieure]

3.KG.10.^ ^ Radiographie, artères de la jambe NCA**L** ²

Numéro de référence	Attribut facultatif ou obligatoire	Description de référence	Type d'attribut	Codes des attributs	Descriptions des attributs
L 2	Facultatif	Bilatéralité (optionnel)	Lieu	B	Bilatéral
				L	Gauche
				R	Droit
				S	Unilatéral (non spécifié si gauche ou droit)

Comprend: Angiographie, artère fémorale
 Artériographie, artères de la jambe
 Radiographie avec radioscopie (fluoroscopie), artères de la jambe NCA

3.KG.10.VA sans produit de contraste (par exemple, cliché simple) (avec ou sans radioscopie (fluoroscopie))
 3.KG.10.VX après injection intraartérielle d'un produit de contraste (avec ou sans radioscopie (fluoroscopie))

3.KG.12.^ ^ Radioscopie (fluoroscopie), artères de la jambe NCA**S** ¹ **L** ²

Numéro de référence	Attribut facultatif ou obligatoire	Description de référence	Type d'attribut	Codes des attributs	Descriptions des attributs
S 1	Facultatif	Peropératoire	Situation	I	Peropératoire
L 2	Facultatif	Bilatéralité (optionnel)	Lieu	B	Bilatéral
				L	Gauche
				R	Droit
				S	Unilatéral (non spécifié si gauche ou droit)

Comprend: Guidage par radioscopie (fluoroscopie), artères de la jambe NCA (interventions)

À l'exclusion de: avec radiographie (voir [3.KG.10.^ ^](#))

3.KG.12.VA sans produit de contraste

3.KG.20.^ ^ Tomodensitométrie, artères de la jambe NCA**L** ²

Numéro de référence	Attribut facultatif ou obligatoire	Description de référence	Type d'attribut	Codes des attributs	Descriptions des attributs
L 2	Facultatif	Bilatéralité (optionnel)	Lieu	B	Bilatéral
				L	Gauche
				R	Droit
				S	Unilatéral (non spécifié si gauche ou droit)

Comprend: Angiographie CT, artères de la jambe NCA
Angiographie CT, artères des membres inférieurs

3.KG.20.WC avec produit de contraste

3.KG.30.^ ^ Ultrason, artères de la jambe NCA**S** ¹ **L** ²

Numéro de référence	Attribut facultatif ou obligatoire	Description de référence	Type d'attribut	Codes des attributs	Descriptions des attributs
S 1	Facultatif	Peropératoire	Situation	I	Peropératoire
L 2	Facultatif	Bilatéralité (optionnel)	Lieu	B	Bilatéral
				L	Gauche
				R	Droit
				S	Unilatéral (non spécifié si gauche ou droit)

Comprend: Guidage par ultrasons, artères de la jambe NCA (interventions)
Mesure, indice tibio-brachial (t:b)
Tracé de Doppler, artères de la jambe

3.KG.30.DA uniquement
3.KG.30.DB et imagerie couleur
3.KG.30.DC et Doppler
3.KG.30.DD imagerie couleur et Doppler

3.KG.40.^.^ Imagerie par résonance magnétique [IRM], artères de la jambe NCA**L** ²

Numéro de référence	Attribut facultatif ou obligatoire	Description de référence	Type d'attribut	Codes des attributs	Descriptions des attributs
L 2	Facultatif	Bilatéralité (optionnel)	Lieu	B	Bilatéral
				L	Gauche
				R	Droit
				S	Unilatéral (non spécifié si gauche ou droit)

Comprend: Angiographie par résonance magnétique, artères de la jambe

3.KG.40.VA sans produit de contraste
 3.KG.40.WC avec produit de contraste

3.KK.^.^ Interventions d'imagerie diagnostique sur la veine hépatique**3.KK.10.^.^ Radiographie, veine hépatique**

Comprend: Phlébographie sus-hépatique
 Radiographie avec radioscopie (fluoroscopie), veine hépatique
 Veinographie, veine sus-hépatique

3.KK.10.VA sans produit de contraste (par exemple, cliché simple) (avec ou sans radioscopie (fluoroscopie))
 3.KK.10.VC après injection intraveineuse d'un produit de contraste (avec ou sans radioscopie (fluoroscopie))
 3.KK.10.VL après injection intraveineuse d'un produit de contraste pour évaluation hémodynamique (avec ou sans radioscopie (fluoroscopie))

3.KK.12.^.^ Radioscopie (fluoroscopie), veine hépatique**S** ¹

Numéro de référence	Attribut facultatif ou obligatoire	Description de référence	Type d'attribut	Codes des attributs	Descriptions des attributs
S 1	Facultatif	Peropératoire	Situation	I	Peropératoire

Comprend: Guidage par radioscopie (fluoroscopie), veine hépatique (interventions)

À l'exclusion de: avec radiographie (voir [3.KK.10.^.^](#))

3.KK.12.VA sans produit de contraste

3.KL.^.^ Interventions d'imagerie diagnostique sur la veine porte**3.KL.10.^.^ Radiographie, veine porte**

Comprend: Phlébographie, système de la veine porte (avec veine splénique)
 Radiographie avec radioscopie (fluoroscopie), système de la veine porte (avec veine splénique)
 Veinographie, système de la veine porte (avec veine splénique)

3.KL.10.VA	sans produit de contraste (par exemple, cliché simple) (avec ou sans radioscopie (fluoroscopie))
3.KL.10.VC	après injection intraveineuse d'un produit de contraste (avec ou sans radioscopie (fluoroscopie))
3.KL.10.XA	après injection percutanée (transhépatique) de produit de contraste (avec ou sans radioscopie (fluoroscopie))

3.KL.12.^.^ Radioscopie (fluoroscopie), veine porte**S**¹

Numéro de référence	Attribut facultatif ou obligatoire	Description de référence	Type d'attribut	Codes des attributs	Descriptions des attributs
S 1	Facultatif	Peropératoire	Situation	I	Peropératoire

Comprend: Guidage par radioscopie (fluoroscopie), système de la veine porte (avec veine splénique) (interventions)

À l'exclusion de: avec radiographie (voir [3.KL.10.^.](#))

3.KL.12.VA	sans produit de contraste
------------	---------------------------

3.KQ.^.^ Interventions d'imagerie diagnostique sur les veines abdominales NCA

À l'exclusion de: Veine hépatique (voir [3.KK.^.^](#))
 Veine porte (voir [3.KL.^.](#))

3.KQ.10.^ ^ Radiographie, veines abdominales NCA**S** 1

Numéro de référence	Attribut facultatif ou obligatoire	Description de référence	Type d'attribut	Codes des attributs	Descriptions des attributs
S 1	Facultatif	Peropératoire	Situation	I	Peropératoire

Comprend: Radiographie avec radioscopie (fluoroscopie), veines abdominales
Rénines, veine rénale
veines rénales et surrénales

À l'exclusion de: veines porte et splénique uniquement (voir [3.KL.10.^ ^](#))
veines sus-hépatiques uniquement (voir [3.KK.10.^ ^](#))

3.KQ.10.VA sans produit de contraste (par exemple, cliché simple) (avec ou sans radioscopie (fluoroscopie))
3.KQ.10.VC après injection intraveineuse d'un produit de contraste (avec ou sans radioscopie (fluoroscopie))

3.KQ.12.^ ^ Radioscopie (fluoroscopie), veines abdominales NCA**S** 1

Numéro de référence	Attribut facultatif ou obligatoire	Description de référence	Type d'attribut	Codes des attributs	Descriptions des attributs
S 1	Facultatif	Peropératoire	Situation	I	Peropératoire

Comprend: Guidage par radioscopie (fluoroscopie), veines abdominales (interventions)

À l'exclusion de: avec radiographie (voir [3.KQ.10.^ ^](#))
veines hépatiques uniquement (voir [3.KK.12.^ ^](#))
veines porte et splénique uniquement (voir [3.KL.12.^ ^](#))

3.KQ.12.VA sans produit de contraste

3.KQ.30.^ ^ Ultrason, veines abdominales NCA**S** 1

Numéro de référence	Attribut facultatif ou obligatoire	Description de référence	Type d'attribut	Codes des attributs	Descriptions des attributs
S 1	Facultatif	Peropératoire	Situation	I	Peropératoire

Comprend: Guidage par ultrasons, veines abdominales NCA (interventions)
Tracé de Doppler, veines abdominales
veines rénales et surrénales
veines sus-hépatiques et/ou veine porte

3.KQ.30.DA	uniquement
3.KQ.30.DB	avec imagerie couleur
3.KQ.30.DC	avec Doppler
3.KQ.30.DD	avec imagerie couleur et Doppler

3.KR.^.^ Interventions d'imagerie diagnostique sur les veines de la jambe NCA

3.KR.10.^.^ Radiographie, veines de la jambe NCA

L²

Numéro de référence	Attribut facultatif ou obligatoire	Description de référence	Type d'attribut	Codes des attributs	Descriptions des attributs
L 2	Facultatif	Bilatéralité (optionnel)	Lieu	B	Bilatéral
				L	Gauche
				R	Droit
				S	Unilatéral (non spécifié si gauche ou droit)

Comprend: Angiographie, veine fémorale
Phlébographie, membre inférieur
Phléborhéographie, membre inférieur
Radiographie avec radioscopie (fluoroscopie), veines de la jambe NCA
Veinographie, membre inférieur

À l'exclusion de: Veinogramme nucléaire (avec radionucléides) (voir [3.KR.70.^.](#))

3.KR.10.VA	sans produit de contraste (par exemple, cliché simple) (avec ou sans radioscopie (fluoroscopie))
3.KR.10.VC	après injection intraveineuse d'un produit de contraste (avec ou sans radioscopie (fluoroscopie))

3.KR.12.^.^ Radioscopie (fluoroscopie), veines de la jambe NCA

S¹ L²

Numéro de référence	Attribut facultatif ou obligatoire	Description de référence	Type d'attribut	Codes des attributs	Descriptions des attributs
S 1	Facultatif	Peropératoire	Situation	I	Peropératoire
L 2	Facultatif	Bilatéralité (optionnel)	Lieu	B	Bilatéral
				L	Gauche
				R	Droit
				S	Unilatéral (non spécifié si gauche ou droit)

Comprend: Guidage par radioscopie (fluoroscopie), veines de la jambe NCA (interventions)

À l'exclusion de: avec radiographie (voir [3.KR.10.^](#))

3.KR.12.VA sans produit de contraste

3.KR.30.^ Ultrason, veines de la jambe NCA

S¹ **L**²

Numéro de référence	Attribut facultatif ou obligatoire	Description de référence	Type d'attribut	Codes des attributs	Descriptions des attributs
S 1	Facultatif	Peropératoire	Situation	I	Peropératoire
L 2	Facultatif	Bilatéralité (optionnel)	Lieu	B	Bilatéral
				L	Gauche
				R	Droit
				S	Unilatéral (non spécifié si gauche ou droit)

Comprend: Guidage par ultrasons, veines de la jambe NCA (interventions)
Tracé de Doppler, veines de la jambe

3.KR.30.DA uniquement
3.KR.30.DB avec imagerie couleur
3.KR.30.DC avec Doppler
3.KR.30.DD avec imagerie couleur et Doppler

3.KR.40.^ Imagerie par résonance magnétique [IRM], veines de la jambe NCA

L²

Numéro de référence	Attribut facultatif ou obligatoire	Description de référence	Type d'attribut	Codes des attributs	Descriptions des attributs
L 2	Facultatif	Bilatéralité (optionnel)	Lieu	B	Bilatéral
				L	Gauche
				R	Droit
				S	Unilatéral (non spécifié si gauche ou droit)

Comprend: Angiographie par résonance magnétique, membre inférieur

3.KR.40.VA sans produit de contraste
3.KR.40.WC avec produit de contraste

3.KR.70.^.^ Étude (imagerie) nucléaire diagnostique, veines de la jambe NCA**L** ²

Numéro de référence	Attribut facultatif ou obligatoire	Description de référence	Type d'attribut	Codes des attributs	Descriptions des attributs
L 2	Facultatif	Bilatéralité (optionnel)	Lieu	B	Bilatéral
				L	Gauche
				R	Droit
				S	Unilatéral (non spécifié si gauche ou droit)

Comprend: Scintigramme, veines de la jambe
Veinogramme nucléaire, veines de la jambe

3.KR.70.ZZ utilisation d'une technique d'imagerie NCA

3.KT.^.^.^ Interventions d'imagerie diagnostique sur les vaisseaux du bassin, du périnée et de la région fessière

Comprend: Artères pelviennes

À l'exclusion de: Artères iliaques communes (voir [3.KE.^.^.^](#))
Vaisseaux péniens (voir [3.KU.^.^.^](#))

3.KT.10.^.^ Radiographie, vaisseaux du bassin, du périnée et de la région fessière

Comprend: Artériographie, artères iliaques
Phlébographie, veines pelviennes
Radiographie avec radioscopie (fluoroscopie), vaisseaux du bassin, du périnée et de la région fessière
Veinographie, veines pelviennes

3.KT.10.VA sans produit de contraste (par exemple, cliché simple) (avec ou sans radioscopie (fluoroscopie))
3.KT.10.VC après injection intraveineuse d'un produit de contraste (avec ou sans radioscopie (fluoroscopie))
3.KT.10.VX après injection intraartérielle d'un produit de contraste (avec ou sans radioscopie (fluoroscopie))

3.KT.12.^ ^ Radioscopie (fluoroscopie), vaisseaux du bassin, du périnée et de la région fessière**S**¹

Numéro de référence	Attribut facultatif ou obligatoire	Description de référence	Type d'attribut	Codes des attributs	Descriptions des attributs
S 1	Facultatif	Peropératoire	Situation	I	Peropératoire

Comprend: Guidage par radioscopie (fluoroscopie), vaisseaux du bassin, du périnée et de la région fessière (interventions)

À l'exclusion de: avec radiographie (voir [3.KT.10.^ ^](#))

3.KT.12.VA sans produit de contraste

3.KT.20.^ ^ Tomodensitométrie, vaisseaux du bassin, du périnée et de la région fessière

Comprend: Angiographie CT, région pelvienne
artères iliaques

3.KT.20.WC avec produit de contraste

3.KT.30.^ ^ Ultrason, vaisseaux du bassin, du périnée et de la région fessière**S**¹

Numéro de référence	Attribut facultatif ou obligatoire	Description de référence	Type d'attribut	Codes des attributs	Descriptions des attributs
S 1	Facultatif	Peropératoire	Situation	I	Peropératoire

Comprend: Guidage par ultrasons, vaisseaux du bassin, du périnée et de la région fessière (interventions)
Tracé de Doppler, vaisseaux pelviens/artères iliaques

À l'exclusion de: vaisseaux péniens (voir [3.KU.30.^ ^](#))

3.KT.30.DA uniquement
3.KT.30.DB avec imagerie couleur
3.KT.30.DC avec Doppler
3.KT.30.DD avec imagerie couleur et Doppler

3.KT.40.^ ^ Imagerie par résonance magnétique [IRM], vaisseaux du bassin, du périnée et de la région fessière

Comprend: Angiographie par résonance magnétique, région pelvienne
artères iliaques

3.KT.40.VA sans produit de contraste
3.KT.40.WC avec produit de contraste

3.KU.^.^ Interventions d'imagerie diagnostique sur les vaisseaux du pénis**3.KU.30.^.^ Ultrason, vaisseaux du pénis****S**¹

Numéro de référence	Attribut facultatif ou obligatoire	Description de référence	Type d'attribut	Codes des attributs	Descriptions des attributs
S 1	Facultatif	Peropératoire	Situation	I	Peropératoire

Comprend: Guidage par ultrasons, vaisseaux péniens (interventions)
Tracé de Doppler, vaisseaux péniens

3.KU.30.DA	uniquement
3.KU.30.DB	avec imagerie couleur
3.KU.30.DC	avec Doppler
3.KU.30.DD	avec imagerie couleur et Doppler

Interventions d'imagerie diagnostique sur les vaisseaux sanguins NCA (3KV - 3KZ)

3.KV.^.^ Interventions d'imagerie diagnostique sur l'artère NCA

3.KV.10.^.^ Radiographie, artère NCA

Comprend: Artériographie, artère NCA
Artériographie, pontage par greffe NCA
Radiographie avec radioscopie (fluoroscopie), artère NCA

À l'exclusion de: Radiographie, fistule ou shunt artérioveineux (voir [3.KY.10.^.](#))

Note: artères spécifiques classées ailleurs (voir Radiographie, artères, par site)

3.KV.10.VA	sans produit de contraste (par exemple, cliché simple) (avec ou sans radioscopie (fluoroscopie))
3.KV.10.VX	après injection intraartérielle d'un produit de contraste (avec ou sans radioscopie (fluoroscopie))

3.KV.12.^.^ Radioscopie (fluoroscopie), artère NCA

S ¹

Numéro de référence	Attribut facultatif ou obligatoire	Description de référence	Type d'attribut	Codes des attributs	Descriptions des attributs
S 1	Facultatif	Peropératoire	Situation	I	Peropératoire

Comprend: Guidage par radioscopie (fluoroscopie), artère NCA (interventions)

À l'exclusion de: avec radiographie (voir [3.KV.10.^.](#))

Note: pour des artères précises classées ailleurs, voir Radioscopie (fluoroscopie), vaisseaux sanguins, artères par site

3.KV.12.VA	sans produit de contraste
------------	---------------------------

3.KV.30.^.^ Ultrason, artère NCA

S ¹

Numéro de référence	Attribut facultatif ou obligatoire	Description de référence	Type d'attribut	Codes des attributs	Descriptions des attributs
S 1	Facultatif	Peropératoire	Situation	I	Peropératoire

Comprend: Tracé de Doppler, en vue d'un pontage par greffe NCA

À l'exclusion de: Tracé de Doppler, fistule ou shunt artérioveineux [AV] (voir [3.KY.30.^^](#))

3.KV.30.DA	uniquement
3.KV.30.DB	avec imagerie couleur
3.KV.30.DC	avec Doppler
3.KV.30.DD	avec imagerie couleur et Doppler
3.KV.30.GP	intravasculaire
Comprend: Ultrason intravasculaire histologie virtuel [IVUS-VH]	

3.KV.40.^^ Imagerie par résonance magnétique [IRM], artère NCA

Comprend: en vue d'un pontage par greffe NCA

À l'exclusion de: artères spécifiques classées ailleurs (voir Imagerie, résonance magnétique, vaisseau sanguin, par site)

3.KV.40.VA	sans produit de contraste
3.KV.40.WC	avec produit de contraste

3.KX.^^.^^ Interventions d'imagerie diagnostique sur la veine NCA

3.KX.10.^^ Radiographie, veine NCA

Comprend: Phlébographie, veine NCA
Radiographie avec radioscopie (fluoroscopie), veine NCA
Veinographie, veine NCA

À l'exclusion de: Veinographie, fistule ou shunt artérioveineux (voir [3.KY.10.^^](#))

Note: veines spécifiques classées ailleurs (voir l'index, sous le terme Radiographie, vaisseau sanguin, par site)

3.KX.10.VA	sans produit de contraste (par exemple, cliché simple) (avec ou sans radioscopie (fluoroscopie))
3.KX.10.VC	après injection intraveineuse d'un produit de contraste (avec ou sans radioscopie (fluoroscopie))

3.KX.12.^^ Radioscopie (fluoroscopie), veine NCA

S ¹

Numéro de référence	Attribut facultatif ou obligatoire	Description de référence	Type d'attribut	Codes des attributs	Descriptions des attributs
S 1	Facultatif	Peropératoire	Situation	I	Peropératoire

Comprend: Guidage par radioscopie (fluoroscopie), veine NCA (interventions)

À l'exclusion de: avec radiographie (voir [3.KX.10.^^](#))

Note: pour des veines précises classées ailleurs, voir Radioscopie (fluoroscopie), vaisseaux sanguins, veines par site

3.KX.12.VA sans produit de contraste

3.KX.30.^^ Ultrason, veine NCA

S¹

Numéro de référence	Attribut facultatif ou obligatoire	Description de référence	Type d'attribut	Codes des attributs	Descriptions des attributs
S 1	Facultatif	Peropératoire	Situation	I	Peropératoire

Comprend: Guidage par ultrasons, veine NCA (interventions)

Tracé de Doppler, veine NCA

À l'exclusion de: Tracé de Doppler, fistule ou shunt artérioveineux [AV] (voir [3.KY.30.^^](#))

Note: veines spécifiques classées ailleurs (voir l'index, sous le terme Ultrasonographie, vaisseau sanguin, par site)

3.KX.30.DA uniquement
 3.KX.30.DB avec imagerie couleur
 3.KX.30.DC avec Doppler
 3.KX.30.DD avec imagerie couleur et Doppler

3.KX.40.^^ Imagerie par résonance magnétique [IRM], veine NCA

À l'exclusion de: veines spécifiques classées ailleurs (voir Imagerie, résonance magnétique, vaisseau sanguin, par site)

3.KX.40.VA sans produit de contraste
 3.KX.40.WC avec produit de contraste

3.KY.^.^ Interventions d'imagerie diagnostique sur l'artère avec veine**3.KY.10.^.^ Radiographie, artère avec veine****L** 70

Numéro de référence	Attribut facultatif ou obligatoire	Description de référence	Type d'attribut	Codes des attributs	Descriptions des attributs
L 70	Facultatif	Fistule pour dialyse	Lieu	L A	Membre supérieur gauche
				L L	Membre inférieur gauche
				R A	Membre supérieur droit
				R L	Membre inférieur droit
				Z	autre site (par exemple, jugulaire, sousclavière)

Comprend: Angiographie, fistule artérioveineuse ou shunt artérioveineux [en vue d'une dialyse]
Radiographie avec radioscopie (fluoroscopie), fistule artérioveineuse ou shunt artérioveineux [en vue d'une dialyse]
Shuntogramme, fistule artérioveineuse ou shunt artérioveineux

3.KY.10.VA sans produit de contraste (par exemple, cliché simple) (avec ou sans radioscopie (fluoroscopie))
3.KY.10.VC après injection intraveineuse d'un produit de contraste (avec ou sans radioscopie (fluoroscopie))

3.KY.12.^.^ Radioscopie (fluoroscopie), artère avec veine**S** 1 **L** 70

Numéro de référence	Attribut facultatif ou obligatoire	Description de référence	Type d'attribut	Codes des attributs	Descriptions des attributs
S 1	Facultatif	Peropératoire	Situation	I	Peropératoire
L 70	Facultatif	Fistule pour dialyse	Lieu	L A	Membre supérieur gauche
				L L	Membre inférieur gauche
				R A	Membre supérieur droit
				R L	Membre inférieur droit
				Z	autre site (par exemple, jugulaire, sousclavière)

Comprend: Guidage par radioscopie (fluoroscopie), fistule/shunt artérioveineux [en vue d'une dialyse]

À l'exclusion de: avec radiographie (voir [3.KY.10.^.^](#))

3.KY.12.VA sans produit de contraste

3.KY.30.^.^ Ultrason, artère avec veine**S** 1 **L** 70

Numéro de référence	Attribut facultatif ou obligatoire	Description de référence	Type d'attribut	Codes des attributs	Descriptions des attributs
S 1	Facultatif	Peropératoire	Situation	I	Peropératoire
L 70	Facultatif	Fistule pour dialyse	Lieu	L A	Membre supérieur gauche
				L L	Membre inférieur gauche
				R A	Membre supérieur droit
				R L	Membre inférieur droit
				Z	autre site (par exemple, jugulaire, sousclavière)

Comprend: Guidage par ultrasons, artère avec veine (interventions)
Tracé de Doppler, fistule ou shunt artérioveineux [AV] [en vue d'une dialyse]

3.KY.30.DA	uniquement
3.KY.30.DB	avec imagerie couleur
3.KY.30.DC	avec Doppler
3.KY.30.DD	avec imagerie couleur et Doppler

3.KZ.^.^.^ Interventions d'imagerie diagnostique sur les vaisseaux sanguins NCA

Comprend: Vaisseaux sanguins SAI

3.KZ.70.^.^ Étude (imagerie) nucléaire diagnostique, vaisseaux sanguins NCA

Comprend: Étude par imagerie nucléaire servant à déterminer l'ouverture d'un cathéter
Scintigramme, vaisseaux sanguins NCA
Veinogramme nucléaire, vaisseaux sanguins NCA

À l'exclusion de: faite pour l'appareil circulatoire NCA (voir [3.LZ.70.^.](#))
faite pour le cœur avec les artères coronaires (voir [3.IP.70.^.](#))
faite pour les veines de la partie inférieure de la jambe (voir [3.KR.70.^.](#))

3.KZ.70.CA	par scintigraphie
------------	-------------------

Intervention d'imagerie diagnostique sur l'appareil circulatoire NCA (3LZ)

3.LZ.^^.^^ Interventions d'imagerie diagnostique sur l'appareil circulatoire NCA

3.LZ.40.^^ Imagerie par résonance magnétique [IRM], appareil circulatoire NCA

3.LZ.40.VA	sans produit de contraste
3.LZ.40.WC	avec produit de contraste

3.LZ.70.^^ Étude (imagerie) nucléaire diagnostique, appareil circulatoire NCA

E 33

Numéro de référence	Attribut facultatif ou obligatoire	Description de référence	Type d'attribut	Codes des attributs	Descriptions des attributs
E 33	Facultatif	Paramètre (d'imagerie) nucléaire	Étendue	C M	Étude complète
				L T	Étude limitée

Comprend: Détermination, volume sanguin
 Étude, fer radioactif sur les hématies et dans le plasma
 Étude, survie des cellules sanguines
 Médecine nucléaire NCA, sang

À l'exclusion de: imagerie nucléaire diagnostique du coeur et des artères coronaires (voir [3.IP.70.^^](#))

3.LZ.70.CA	par scintigraphie
3.LZ.70.CC	tomographie d'émission monophotonique (TEM)
	Comprend: tomographie d'émission monophotonique (TEM) globules rouges marquées
3.LZ.70.PB	volume sanguin total
3.LZ.70.PD	pour la survie des leucocytes
3.LZ.70.PE	pour la survie des leucocytes avec séquestration
3.LZ.70.PL	volume plasmatique
3.LZ.70.PQ	pour la survie des érythrocytes avec séquestration
3.LZ.70.PR	volume érythrocytaire
3.LZ.70.PS	pour la survie des érythrocytes
3.LZ.70.PT	pour la survie plaquettaire
3.LZ.70.PU	pour la survie plaquettaire avec séquestration
3.LZ.70.TA	pour la clairance du fer radioactif plasmatique
3.LZ.70.TD	absorption (orale) du fer radioactif
3.LZ.70.TE	pour l'utilisation du fer radioactif par les érythrocytes

Interventions d'imagerie diagnostique sur le système lymphatique (3ML - 3MZ)

3.ML.^.^ Interventions d'imagerie diagnostique sur les vaisseaux lymphatiques de la région de la tête et du cou

3.ML.10.^ Radiographie, vaisseaux lymphatiques de la région de la tête et du cou

Comprend: Lymphangiographie, région de la tête et du cou

3.ML.10.VF après injection intralymphatique d'un produit de contraste (avec ou sans radioscopie (fluoroscopie))

3.MN.^.^ Interventions d'imagerie diagnostique sur les vaisseaux lymphatiques de la région thoracique

À l'exclusion de: Canal thoracique (voir [3.MZ.^.^](#))

3.MN.10.^ Radiographie, vaisseaux lymphatiques de la région thoracique

Comprend: Lymphangiographie, région thoracique

3.MN.10.VF après injection intralymphatique d'un produit de contraste (avec ou sans radioscopie (fluoroscopie))

3.MP.^.^ Interventions d'imagerie diagnostique sur les vaisseaux lymphatiques de l'abdomen et du bassin

3.MP.10.^ Radiographie, vaisseaux lymphatiques de l'abdomen et du bassin

Comprend: Lymphangiographie, abdomen/bassin

3.MP.10.VF après injection intralymphatique d'un produit de contraste (avec ou sans radioscopie (fluoroscopie))

3.MR.^.^ Interventions d'imagerie diagnostique sur les vaisseaux lymphatiques du bras

3.MR.10.^ Radiographie, vaisseaux lymphatiques du bras

L 17

Numéro de référence	Attribut facultatif ou obligatoire	Description de référence	Type d'attribut	Codes des attributs	Descriptions des attributs
L 17	Facultatif	Membres supérieurs	Lieu	B U	Membres supérieurs bilatéraux (les deux)
				L A	Membre supérieur gauche
				R A	Membre supérieur droit

Comprend: Lymphangiographie, bras

3.MR.10.VF après injection intralymphatique d'un produit de contraste (avec ou sans radioscopie (fluoroscopie))

3.MS.^^.^^ Interventions d'imagerie diagnostique sur les vaisseaux lymphatiques de la jambe

À l'exclusion de: Structures lymphatiques de la région inguinale (voir [3.MP.^^.^^](#))

3.MS.10.^^ Radiographie, vaisseaux lymphatiques de la jambe

L 18

Numéro de référence	Attribut facultatif ou obligatoire	Description de référence	Type d'attribut	Codes des attributs	Descriptions des attributs
L 18	Facultatif	Membres inférieurs	Lieu	B L	Bilatéral, membres inférieurs (les deux)
				L L	Membre inférieur gauche
				R L	Membre inférieur droit

Comprend: Lymphangiographie, jambe

3.MS.10.VF après injection intralymphatique d'un produit de contraste (avec ou sans radioscopie (fluoroscopie))

3.MZ.^^.^^ Interventions d'imagerie diagnostique sur le système lymphatique NCA

Comprend: Canal thoracique
Vaisseaux lymphatiques SAI

3.MZ.10.^^ Radiographie, système lymphatique NCA

Comprend: Lymphangiographie SAI
Vaisseaux lymphatiques SAI

À l'exclusion de: Lymphangiographie, abdomen/bassin (voir [3.MP.10.^^](#))
Lymphangiographie, bras (voir [3.MR.10.^^](#))
Lymphangiographie, jambe (voir [3.MS.10.^^](#))
Lymphangiographie, région thoracique (voir [3.MN.10.^^](#))
Lymphangiographie, tête et cou (voir [3.ML.10.^^](#))
utilisation de radionucléides (voir [3.MZ.70.^^](#))

3.MZ.10.VF après injection intralymphatique d'un produit de contraste (avec ou sans radioscopie (fluoroscopie))

3.MZ.70.^.^ Étude (imagerie) nucléaire diagnostique, système lymphatique NCA**E** 33

Numéro de référence	Attribut facultatif ou obligatoire	Description de référence	Type d'attribut	Codes des attributs	Descriptions des attributs
E 33	Facultatif	Paramètre (d'imagerie) nucléaire	Étendue	C M	Étude complète
				L T	Étude limitée

Comprend: Lymphangiographie, utilisation de radionucléides
Lymphoscintigraphie
Vaisseaux lymphatiques SAI

Note: La lymphoscintigraphie est une technique d'imagerie qui sert à isoler le ganglion lymphatique de Troisier pour la biopsie des ganglions lymphatiques

3.MZ.70.CA	par scintigraphie
3.MZ.70.CC	par tomographie d'émission mono photonique (TEM)
3.MZ.70.CE	par tomographie par émission de positons (positrons) (TEP, PET)
3.MZ.70.CH	par tomographie d'émission mono photonique (TEM) avec technique de tomodensitométrie hybride, un seul appareil
3.MZ.70.CJ	par tomographie par émission de positons (positrons) (TEP, PET) avec technique de tomodensitométrie hybride, un seul appareil

3.MZ.94.^.^ Intervention d'imagerie NCA, système lymphatique NCA**S** 1

Numéro de référence	Attribut facultatif ou obligatoire	Description de référence	Type d'attribut	Codes des attributs	Descriptions des attributs
S 1	Facultatif	Peropératoire	Situation	I	Peropératoire

Comprend: Assistance par imagerie, système lymphatique (intervention)
Visualisation par microscope opératoire, système lymphatique

3.MZ.94.ZA	utilisation d'un microscope
------------	-----------------------------

Interventions d'imagerie diagnostique sur le tube digestif et les voies hépato-biliaires et autres sites dans la cavité abdominale NCA (3NA - 3OZ)

Interventions d'imagerie diagnostique sur l'appareil digestif (3NA - 3NZ)

3.NA.^^.^^ Interventions d'imagerie diagnostique sur l'oesophage

3.NA.10.^^ Radiographie, oesophage

Comprend: Radiographie, pharynx avec oesophage

À l'exclusion de: Radiographie, oesophage avec estomac (voir [3.NL.10.^^](#))

3.NA.10.VN avec radioscopie (fluoroscopie) après administration orale d'un produit de contraste

3.NA.10.WG après administration orale d'un produit de contraste

Comprend: avec administration d'un produit de contraste par sonde oesophagienne

3.NA.12.^^ Radioscopie (fluoroscopie), oesophage

S 1

Numéro de référence	Attribut facultatif ou obligatoire	Description de référence	Type d'attribut	Codes des attributs	Descriptions des attributs
S 1	Facultatif	Peropératoire	Situation	I	Peropératoire

Comprend: Étude de déglutition par fluoroscopie vidéo
Guidage par radioscopie (fluoroscopie), oesophage (interventions)
Radioscopie (fluoroscopie), pharynx avec oesophage

À l'exclusion de: avec radiographie (voir [3.NA.10.^^](#))
Radioscopie (fluoroscopie), oesophage avec estomac (voir [3.NL.10.^^](#))

3.NA.12.AY avec enregistrement ciné, vidéo [pour évaluation de la fonction de déglutition] (avec ou sans produit de contraste)

3.NA.12.VA sans produit de contraste

3.NK.^^.^^ Interventions d'imagerie diagnostique sur l'intestin grêle

Comprend: Grêle

À l'exclusion de: Valvule iléocaecale (voir [3.NM.^^.^^](#))

3.NK.10.^.^ Radiographie, intestin grêle

Comprend: Duodénographie
Radiographie, jéjunostomie
Radiographie, tube en J (installation)
Transit de l'intestin grêle avec administration par voie naturelle d'un produit de contraste, par sonde ou abouchement

À l'exclusion de: Radiographie, tractus gastro-intestinal (GI) supérieur (voir [3.NL.10.^.](#))

3.NK.10.VV	après injection par voie naturelle (abouchement) d'un produit de contraste (avec ou sans radioscopie (fluoroscopie))
3.NK.10.WG	après administration orale (via sonde nasogastrique ou gastrique) d'un produit de contraste (avec ou sans radioscopie (fluoroscopie))
	Comprend: Entérocluse
3.NK.10.WX	utilisation d'une sonde en J ou injection par cathéter d'un produit de contraste (avec ou sans radioscopie (fluoroscopie))
	Comprend: par sonde d'alimentation déjà introduite par voie percutanée

3.NK.20.^.^ Tomodensitométrie, intestin grêle

Comprend: Entérographie par tomodensitométrie
Scanner, intestin grêle

Ne pas utiliser: Lorsque la tomodensitométrie fait partie d'une étude d'imagerie nucléaire diagnostique par tomographie d'émission mono photonique (TEM) ou par tomographie d'émission de positons (positrons) (TEP, PET), technique hybride/de fusion, un seul appareil (voir Étude (imagerie), nucléaire diagnostique (scan), par site)

3.NK.20.VA	sans produit de contraste
3.NK.20.WC	avec produit de contraste

3.NL.^.^.^ Interventions d'imagerie diagnostique sur le tractus gastrointestinal [GI] supérieur**3.NL.10.^.^ Radiographie, tractus gastrointestinal [GI] supérieur**

Comprend: Clichés en série des segments supérieurs du tube digestif avec transit du grêle
Contraste aérique avec baryum de haute densité
Déglutition barytée
Radiographie, estomac (installation d'une sonde gastrique)

À l'exclusion de: intestin grêle uniquement (voir [3.NK.10.^.](#))

3.NL.10.VN	avec radioscopie (fluoroscopie) (et administration orale d'un produit de contraste)
------------	---

3.NM.^.^.^ Interventions d'imagerie diagnostique sur le gros intestin

Comprend: Côlon

3.NM.10.^.^ Radiographie, gros intestin

Comprend: Clichés en série des segments inférieurs du tube digestif
 Lavement baryté
 Radiographie, côlon avec administration d'un produit de contraste via le rectum (ou via un abouchement)
 Radiographie, colostomie (installation d'une sonde)

3.NM.10.VN	avec radioscopie (fluoroscopie) (et administration d'un produit de contraste)
------------	---

3.NM.20.^.^ Tomodensitométrie, gros intestin

Comprend: Colonographie par tomodensitométrie
 Coloscopie (colonoscopie) virtuelle
 Scanner, gros intestin

Ne pas utiliser: Lorsque la tomodensitométrie fait partie d'une étude d'imagerie nucléaire diagnostique par tomographie d'émission mono photonique (TEM) ou par tomographie d'émission de positons (positrons) (TEP, PET), technique hybride/de fusion, un seul appareil (voir Étude (imagerie), nucléaire diagnostique (scan), par site)

3.NM.20.VA	sans produit de contraste
3.NM.20.WC	avec produit de contraste

3.NQ.^.^ Interventions d'imagerie diagnostique sur le rectum**3.NQ.10.^.^ Radiographie, rectum**

Comprend: Cartographie de la poche
 Proctographie

3.NQ.10.VN	avec radioscopie (fluoroscopie) (et administration rectale d'un produit de contraste)
------------	---

3.NZ.^.^ Interventions d'imagerie diagnostique sur le tractus gastrointestinal NCA**3.NZ.10.^.^ Radiographie, tractus gastrointestinal NCA**

Comprend: Cartographie des fistules, tractus gastro-intestinal
 Cartographie des sinus, tractus gastro-intestinal

À l'exclusion de: Cartographie de la poche (voir [3.NQ.10.^.](#))

3.NZ.10.VN	avec radioscopie (fluoroscopie) (et administration d'un produit de contraste)
------------	---

3.NZ.70.^ ^ Étude (imagerie) nucléaire diagnostique, tractus gastrointestinal NCA**E** 33

Numéro de référence	Attribut facultatif ou obligatoire	Description de référence	Type d'attribut	Codes des attributs	Descriptions des attributs
E 33	Facultatif	Paramètre (d'imagerie) nucléaire	Étendue	C M	Étude complète
				L T	Étude limitée

Comprend: Épreuve de Schilling
Étude isotopique, tractus gastro-intestinal
Médecine nucléaire NCA, tractus gastro-intestinal

3.NZ.70.CA	par scintigraphie Comprend: Scintigramme de Meckel test respiratoire uréique (pour la détection du H. pylori)
3.NZ.70.MX	sans facteur intrinsèque pour étude de l'absorption de la vitamine B12
3.NZ.70.MY	avec facteur intrinsèque pour étude de l'absorption de la vitamine B12
3.NZ.70.MZ	avec et sans facteur intrinsèque pour étude de l'absorption de la vitamine B12
3.NZ.70.SC	utilisation d'isotopes dans le cadre d'une étude des pertes sanguines
3.NZ.70.SD	utilisation d'isotopes en vue d'une étude de l'absorption (graisses, calcium) Comprend: Étude SeHCAT d'absorption des sels biliaires
3.NZ.70.SE	utilisation d'isotopes pour l'étude du transit oesophagien
3.NZ.70.SN	utilisation d'isotopes pour l'étude du reflux oesophagien
3.NZ.70.SP	utilisation d'isotopes pour l'étude de la motilité oesophagienne
3.NZ.70.TB	utilisation d'isotopes pour l'étude des pertes protéiques
3.NZ.70.TC	utilisation d'isotopes dans le cadre d'études portant sur la vidange gastrique

Interventions d'imagerie diagnostique sur les voies hépato-biliaires et autres sites dans la cavité abdominale NCA (30A - 30Z)

3.OA.^^.^^ Interventions d'imagerie diagnostique sur le foie

3.OA.10.^^ Radiographie, foie

Comprend: pour la visualisation d'un cathéter de pompe à perfusion à demeure

À l'exclusion de: Radiographie, cavité abdominale (organes et structures) (voir [3.OT.10.^^](#))

3.OA.10.WX après injection par cathéter (pompe à perfusion) d'un produit de contraste

3.OA.30.^^ Ultrason, foie

S 1

Numéro de référence	Attribut facultatif ou obligatoire	Description de référence	Type d'attribut	Codes des attributs	Descriptions des attributs
S 1	Facultatif	Peropératoire	Situation	I	Peropératoire

Comprend: Examen Doppler d'un foie transplanté
Guidage par ultrasons, foie (interventions)

À l'exclusion de: Ultrasonographie (de routine), abdomen (voir [3.OT.30.^^](#))
Ultrasonographie, foie avec rate (voir [3.OC.30.^^](#))

3.OA.30.DA uniquement
3.OA.30.DB avec imagerie couleur
3.OA.30.DC avec Doppler
3.OA.30.DD avec imagerie couleur et Doppler
3.OA.30.HJ approche transoesophagienne
Comprend: Échographie endoscopique (EUS)

3.OA.70.^^ Étude (imagerie) nucléaire diagnostique, foie

E 33

Numéro de référence	Attribut facultatif ou obligatoire	Description de référence	Type d'attribut	Codes des attributs	Descriptions des attributs
E 33	Facultatif	Paramètre (d'imagerie) nucléaire	Étendue	C M	Étude complète
				L T	Étude limitée

Comprend: Étude des fonctions hépatiques via l'utilisation de radionucléides
Imagerie nucléaire, foie

À l'exclusion de: Imagerie nucléaire du foie avec rate (voir [3.OC.70.^^](#))
Imagerie nucléaire hépatobiliaire (voir [3.OD.70.^^](#))

3.OA.70.CA	par scintigraphie
3.OA.70.CC	par tomographie d'émission mono photonique (TEM)
3.OA.70.CE	par tomographie par émission de positons (positrons) (TEP, PET)
3.OA.70.CH	par tomographie d'émission mono photonique (TEM) avec technique de tomodensitométrie hybride, un seul appareil
3.OA.70.CJ	par tomographie par émission de positons (positrons) (TEP, PET) avec technique de tomodensitométrie hybride, un seul appareil

3.OB.^^.^^ Interventions d'imagerie diagnostique sur la rate

3.OB.70.^^ Étude (imagerie) nucléaire diagnostique, rate

E 33

Numéro de référence	Attribut facultatif ou obligatoire	Description de référence	Type d'attribut	Codes des attributs	Descriptions des attributs
E 33	Facultatif	Paramètre (d'imagerie) nucléaire	Étendue	C M	Étude complète
				L T	Étude limitée

Comprend: Splénographie via l'utilisation de radionucléides

À l'exclusion de: Imagerie nucléaire, foie avec rate (voir [3.OC.70.^^](#))

3.OB.70.CA	par scintigraphie
3.OB.70.CC	par tomographie d'émission mono photonique (TEM)
3.OB.70.CE	par tomographie par émission de positons (positrons) (TEP, PET)
3.OB.70.CH	par tomographie d'émission mono photonique (TEM) avec technique de tomodensitométrie hybride, un seul appareil
3.OB.70.CJ	par tomographie par émission de positons (positrons) (TEP, PET) avec technique de tomodensitométrie hybride, un seul appareil

3.OC.^^.^^ Interventions d'imagerie diagnostique sur le foie avec rate

À l'exclusion de: Foie uniquement (voir [3.OA.^^.^^](#))
Rate uniquement (voir [3.OB.^^.^^](#))

3.OC.30.^^ Ultrason, foie avec rate

S 1

Numéro de référence	Attribut facultatif ou obligatoire	Description de référence	Type d'attribut	Codes des attributs	Descriptions des attributs
S 1	Facultatif	Peropératoire	Situation	I	Peropératoire

- Comprend:** Guidage par ultrasons, foie avec rate (interventions)
Tracé de Doppler, foie avec rate
- À l'exclusion de:** Ultrasonographie (de routine), partie supérieure de l'abdomen (voir [3.OT.30.^^](#))
Ultrasonographie endoscopique, (contenu de la) cavité abdominale (voir [3.OT.30.^^](#))
Ultrasonographie, foie uniquement (voir [3.OA.30.^^](#))

3.OC.30.DA	uniquement
3.OC.30.DB	avec imagerie couleur
3.OC.30.DC	avec Doppler
3.OC.30.DD	avec imagerie couleur et Doppler

3.OC.70.^^ Étude (imagerie) nucléaire diagnostique, foie avec rate

E 33

Numéro de référence	Attribut facultatif ou obligatoire	Description de référence	Type d'attribut	Codes des attributs	Descriptions des attributs
E 33	Facultatif	Paramètre (d'imagerie) nucléaire	Étendue	C M	Étude complète
				L T	Étude limitée

- Comprend:** Imagerie nucléaire, foie avec rate
- À l'exclusion de:** Hépatogramme isotopique uniquement (voir [3.OA.70.^^](#))
Splénographie uniquement (voir [3.OB.70.^^](#))

3.OC.70.CA	par scintigraphie
3.OC.70.CB	par scintigraphie avec débit vasculaire
3.OC.70.CC	par tomographie d'émission mono photonique (TEM)
3.OC.70.CD	par tomographie d'émission mono photonique (TEM) avec débit vasculaire
3.OC.70.CE	par tomographie à émetteur de positons (positrons) (TEP, PET)
3.OC.70.CH	par tomographie d'émission mono photonique (TEM) avec technique de tomodensitométrie hybride, un seul appareil
3.OC.70.CJ	par tomographie par émission de positons (positrons) (TEP, PET) avec technique de tomodensitométrie hybride, un seul appareil
3.OC.70.KP	avec imagerie du pool sanguin
3.OC.70.KR	avec imagerie du pool sanguin et débit vasculaire
3.OC.70.KS	avec imagerie du pool sanguin et tomographie d'émission mono photonique (TEM)

3.OD.^^.^^ Interventions d'imagerie diagnostique sur la vésicule biliaire

- À l'exclusion de:** Canaux biliaires [commun, cystique ou extrahépatique] uniquement (voir [3.OE.^^.^^](#))

3.OD.70.^ ^ Étude (imagerie) nucléaire diagnostique, vésicule biliaire

Comprend: Étude de fraction d'éjection de la vésicule biliaire
Imagerie nucléaire hépato-biliaire

3.OD.70.CA	par scintigraphie
	Comprend: Cholécintigraphie HIDA
3.OD.70.CC	par tomographie d'émission mono photonique (TEM)
3.OD.70.CE	par tomographie par émission de positons (positrons) (TEP, PET)
3.OD.70.CH	par tomographie d'émission mono photonique (TEM) avec technique de tomodensitométrie hybride, un seul appareil
3.OD.70.CJ	par tomographie par émission de positons (positrons) (TEP, PET) avec technique de tomodensitométrie hybride, un seul appareil

3.OE.^ ^ Interventions d'imagerie diagnostique sur les canaux biliaires

Comprend: canaux biliaires uniquement
sphincter d'Oddi

3.OE.10.^ ^ Radiographie, canaux biliaires**S** 1

Numéro de référence	Attribut facultatif ou obligatoire	Description de référence	Type d'attribut	Codes des attributs	Descriptions des attributs
S 1	Facultatif	Peropératoire	Situation	I	Peropératoire

Comprend: Canaux biliaires avec vésicule biliaire
Cholangiographie
Radiographie (avec radioscopie (fluoroscopie)), voies biliaires NCA
Radioscopie (fluoroscopie), canaux biliaires (et vésicule biliaire)

À l'exclusion de: avec pancréas (voir [3.OG.10.^ ^](#))

3.OE.10.WG	après administration orale d'un produit de contraste
3.OE.10.WX	après injection d'un produit de contraste par drain en T ou cathéter
3.OE.10.WZ	après injection endoscopique (rétrograde) d'un produit de contraste
	Comprend: Cholangiographie rétrograde endoscopique (CRE)
3.OE.10.XA	après injection percutanée (transhépatique) d'un produit de contraste

3.OE.70.^.^ Étude (imagerie) nucléaire diagnostique, canaux biliaires

À l'exclusion de: Scintigramme hépatobiliaire (voir [3.OD.70.^.^](#))

3.OE.70.CA	par scintigraphie
3.OE.70.CC	par tomographie d'émission mono photonique (TEM)
3.OE.70.CE	par tomographie par émission de positons (positrons) (TEP, PET)
3.OE.70.CH	par tomographie d'émission mono photonique (TEM) avec technique de tomodensitométrie hybride, un seul appareil
3.OE.70.CJ	par tomographie par émission de positons (positrons) (TEP, PET) avec technique de tomodensitométrie hybride, un seul appareil

3.OG.^.^.^ Interventions d'imagerie diagnostique sur les canaux biliaires avec pancréas

À l'exclusion de: Canaux biliaires et vésicule biliaire uniquement (voir [3.OE.^.^.^](#))
Pancréas uniquement (voir [3.OJ.^.^.^](#))

3.OG.10.^.^ Radiographie, canaux biliaires avec pancréas**S**¹

Numéro de référence	Attribut facultatif ou obligatoire	Description de référence	Type d'attribut	Codes des attributs	Descriptions des attributs
S 1	Facultatif	Peropératoire	Situation	I	Peropératoire

Comprend: avec sphinctérotomie
Cholangiopancréatographie
Radiographie avec radioscopie (fluoroscopie), canaux biliaires avec pancréas
Radioscopie (fluoroscopie), canaux biliaires avec pancréas

À l'exclusion de: canaux biliaires et vésicule biliaire uniquement (voir [3.OE.10.^.^](#))
Cholangiographie (CRE) (voir [3.OE.10.^.^](#))
pancréas uniquement (voir [3.OJ.10.^.^](#))

3.OG.10.WG	après administration orale d'un produit de contraste
3.OG.10.WX	après injection d'un produit de contraste par drain en T ou cathéter
3.OG.10.WZ	après injection endoscopique (rétrograde) d'un produit de contraste [CPRE] Comprend: Cholangio-pancréatographie rétrograde endoscopique (CPRE)
3.OG.10.XA	après injection percutanée (transhépatique) d'un produit de contraste

3.OJ.^^.^^ Interventions d'imagerie diagnostique sur le pancréas**3.OJ.10.^^ Radiographie, pancréas****S**¹

Numéro de référence	Attribut facultatif ou obligatoire	Description de référence	Type d'attribut	Codes des attributs	Descriptions des attributs
S 1	Facultatif	Peropératoire	Situation	I	Peropératoire

Comprend: Pancréatographie

3.OJ.10.WG	après administration orale d'un produit de contraste
3.OJ.10.WX	après injection d'un produit de contraste par drain en T ou cathéter
3.OJ.10.WZ	après injection endoscopique (rétrograde) d'un produit de contraste [PRE]
3.OJ.10.XA	après injection percutanée (transhépatique) d'un produit de contraste

3.OT.^^.^^ Interventions d'imagerie diagnostique sur la cavité abdominale

Comprend: Péritoine
Sinus/fistule de la cavité

3.OT.10.^^ Radiographie, cavité abdominale**S** 1 **L** 69

Numéro de référence	Attribut facultatif ou obligatoire	Description de référence	Type d'attribut	Codes des attributs	Descriptions des attributs
S 1	Facultatif	Peropératoire	Situation	I	Peropératoire
L 69	Facultatif	Imagerie abdominale	Lieu	L W	Partie inférieure de l'abdomen (tube digestif, rectum)
				P D	Cavité pelvienne (appareil génitourinaire, rétropéritoine, utérus)
				U	Sans précision
				U P	Partie supérieure de l'abdomen (estomac, vésicule biliaire, foie, rate)
				Z	Autre NCA (cavité abdominale et pelvienne au complet ou sites contigus)

Comprend: Péritonéographie
Radiographie avec radioscopie (fluoroscopie), abdomen et cavité pelvienne
Radiographie, cavité abdominale (organes et structures)
Radiographie, cavité pelvienne (organes et structures)

À l'exclusion de: sinus/fistule de l'appareil digestif (voir [3.NZ.10.^^](#))
sinus/fistule de l'appareil génito-urinaire (voir [3.PZ.10.^^](#))

3.OT.10.VA sans produit de contraste (par exemple, cliché simple) (avec ou sans radioscopie (fluoroscopie))
3.OT.10.VH après injection d'air ou de gaz (dans une cavité) (avec ou sans radioscopie (fluoroscopie))
3.OT.10.VZ après injection percutanée d'un produit de contraste (avec ou sans radioscopie (fluoroscopie))
3.OT.10.WG après administration orale d'un produit de contraste (avec ou sans radioscopie (fluoroscopie))
3.OT.10.WX après injection de produit de contraste par cathéter (shunt, pompe ou réservoir) (avec ou sans radioscopie (fluoroscopie))
Comprend: pour visualisation d'un shunt, pompe ou cathéter à demeure

3.OT.12.^ ^ Radioscopie (fluoroscopie), cavité abdominale**S** 1 **L** 69

Numéro de référence	Attribut facultatif ou obligatoire	Description de référence	Type d'attribut	Codes des attributs	Descriptions des attributs
S 1	Facultatif	Peropératoire	Situation	I	Peropératoire
L 69	Facultatif	Imagerie abdominale	Lieu	LW	Partie inférieure de l'abdomen (tube digestif, rectum)
				P D	Cavité pelvienne (appareil génitourinaire, rétropéritoine, utérus)
				U	Sans précision
				U P	Partie supérieure de l'abdomen (estomac, vésicule biliaire, foie, rate)
				Z	Autre NCA (cavité abdominale et pelvienne au complet ou sites contigus)

Comprend: Guidage par radioscopie (fluoroscopie), cavité abdominale (organes et structures) (interventions)

À l'exclusion de: Radiographie avec radioscopie (fluoroscopie), cavité abdominale (organes et structures) (voir [3.OT.10.^ ^](#))
Radiographie avec radioscopie (fluoroscopie), organes et structures concernés de la cavité abdominale visualisée (voir [3.OT.10.^ ^](#))

Note: Utiliser l'attribut (facultatif) de lieu pour indiquer la région précise de la cavité abdominale visualisée

3.OT.12.VA sans produit de contraste

3.OT.18.^ ^ Tomographie, cavité abdominale**L** 69

Numéro de référence	Attribut facultatif ou obligatoire	Description de référence	Type d'attribut	Codes des attributs	Descriptions des attributs
L 69	Facultatif	Imagerie abdominale	Lieu	LW	Partie inférieure de l'abdomen (tube digestif, rectum)
				P D	Cavité pelvienne (appareil génitourinaire, rétropéritoine, utérus)
				U	Sans précision
				U P	Partie supérieure de l'abdomen (estomac, vésicule biliaire, foie, rate)
				Z	Autre NCA (cavité abdominale et pelvienne au complet ou sites contigus)

Comprend: Tomographie, cavités pelvienne et abdominale (organes et structures)

3.OT.18.VA sans produit de contraste (par exemple, cliché simple)

3.OT.20.^.^ Tomodensitométrie, cavité abdominale**S** 1 **L** 69

Numéro de référence	Attribut facultatif ou obligatoire	Description de référence	Type d'attribut	Codes des attributs	Descriptions des attributs
S 1	Facultatif	Peropératoire	Situation	I	Peropératoire
L 69	Facultatif	Imagerie abdominale	Lieu	LW	Partie inférieure de l'abdomen (tube digestif, rectum)
				P D	Cavité pelvienne (appareil génito-urinaire, rétropéritoine, utérus)
				U	Sans précision
				U P	Partie supérieure de l'abdomen (estomac, vésicule biliaire, foie, rate)
				Z	Autre NCA (cavité abdominale et pelvienne au complet ou sites contigus)

Comprend: Scanner, cavités pelvienne et abdominale (organes et structures)

À l'exclusion de: Colonographie par tomodensitométrie (voir [3.NM.20.^.](#))
 Coloscopie (colonoscopie) virtuelle (voir [3.NM.20.^.](#))
 Entérographie par tomodensitométrie (voir [3.NK.20.^.](#))
 Tomodensitométrie, abdomen, bassin et thorax ensemble (corps entier) (voir [3.ZZ.20.^.](#))
 vaisseaux sanguins de la région abdominale (voir [3.KE.20.^.](#))
 vaisseaux sanguins de la région pelvienne (voir [3.KT.20.^.](#))

Ne pas utiliser: Lorsque la tomodensitométrie fait partie d'une étude d'imagerie nucléaire diagnostique par tomographie d'émission mono photonique (TEM) ou par tomographie d'émission de positons (positrons) (TEP, PET), technique hybride/de fusion, un seul appareil (voir Étude (imagerie), nucléaire diagnostique (scan), par site)

3.OT.20.VA sans produit de contraste
 3.OT.20.WC avec produit de contraste

3.OT.30.^.^ Ultrason, cavité abdominale**S** 1 **L** 84

Numéro de référence	Attribut facultatif ou obligatoire	Description de référence	Type d'attribut	Codes des attributs	Descriptions des attributs
S 1	Facultatif	Peropératoire	Situation	I	Peropératoire
L 84	Facultatif	Imagerie Abdominale 2	Lieu	LW	Partie inférieure de l'abdomen (tube digestif, rectum ou anus)
				P D	Cavité pelvienne (rétopéritoine)
				U	Sans précision
				U P	Partie supérieure de l'abdomen (estomac, vésicule biliaire, foie, rate)
				Z	Autre NCA (sites contigus)

- Comprend:** Échographie à l'urgence pour évaluation (ciblée) [Focused (targeted) assessment sonography [FAS]], cavité abdominale
 Guidage par ultrasons, cavité abdominale (interventions)
 Ultrasonographie, cavité abdominale et pelvienne (organes et structures) et appareil génital (féminin ou masculin)
 Ultrasonographie, cavités pelvienne et abdominale (organes et structures)
 Ultrasonographie, estomac ou vésicule biliaire
 Ultrasonographie, rétropéritoine
 Ultrasonographie, voies intestinales, rectum ou anus
- À l'exclusion de:** Ultrasonographie obstétricale (évaluation) (voir [5.AB.03.^^](#))
 Ultrasonographie, appareil génital féminin (non obstétrical) (uniquement) (voir [3.RZ.30.^^](#))
 Ultrasonographie, appareil génital masculin (uniquement) (voir [3.QZ.30.^^](#))
 Ultrasonographie, foie (uniquement) (voir [3.OA.30.^^](#))
 Ultrasonographie, foie avec rate (uniquement) (voir [3.OC.30.^^](#))
 Ultrasonographie, prostate (uniquement) (voir [3.QT.30.^^](#))
 Ultrasonographie, rein (uniquement) (voir [3.PC.30.^^](#))
 Ultrasonographie, vessie (uniquement) (voir [3.PM.30.^^](#))

3.OT.30.DA	uniquement
3.OT.30.DB	avec imagerie couleur
3.OT.30.DC	avec Doppler
3.OT.30.DD	avec imagerie couleur et Doppler
3.OT.30.DG	sonde rectale
3.OT.30.HA	endoscopique NCA
3.OT.30.LA	sonde vaginale

3.OT.40.^^ Imagerie par résonance magnétique [IRM], cavité abdominale

S 1 **L** 69

Numéro de référence	Attribut facultatif ou obligatoire	Description de référence	Type d'attribut	Codes des attributs	Descriptions des attributs
S 1	Facultatif	Peropératoire	Situation	I	Peropératoire
L 69	Facultatif	Imagerie abdominale	Lieu	LW	Partie inférieure de l'abdomen (tube digestif, rectum)
				P D	Cavité pelvienne (appareil génitourinaire, rétropéritoine, utérus)
				U	Sans précision
				U P	Partie supérieure de l'abdomen (estomac, vésicule biliaire, foie, rate)
				Z	Autre NCA (cavité abdominale et pelvienne au complet ou sites contigus)

Comprend: IRM, cavités pelvienne et abdominale (organes et structures)
IRM, rétropéritoine

À l'exclusion de: vaisseaux sanguins de la région abdominale (voir [3.KE.40.^^](#))
vaisseaux sanguins de la région pelvienne (voir [3.KT.40.^^](#))

3.OT.40.VA sans produit de contraste
3.OT.40.WC avec produit de contraste

3.OT.70.^^ Étude (imagerie) nucléaire diagnostique, cavité abdominale

E 33

Numéro de référence	Attribut facultatif ou obligatoire	Description de référence	Type d'attribut	Codes des attributs	Descriptions des attributs
E 33	Facultatif	Paramètre (d'imagerie) nucléaire	Étendue	C M	Étude complète
				L T	Étude limitée

Comprend: Scintigramme, cavités pelvienne et abdominale (organes et structures)

À l'exclusion de: Imagerie nucléaire du système lymphatique (tout site) (voir [3.MZ.70.^^](#))

Note: Pour l'imagerie nucléaire d'organes précis à l'intérieur des cavités pelvienne et abdominale, voir l'index sous Imagerie, nucléaire par site.

3.OT.70.CA par scintigraphie
3.OT.70.CC par tomographie d'émission mono photonique (TEM)
3.OT.70.CE par tomographie par émission de positons (positrons) (TEP, PET)
3.OT.70.CH par tomographie d'émission mono photonique (TEM) avec technique de tomodensitométrie hybride, un seul appareil
3.OT.70.CJ par tomographie par émission de positons (positrons) (TEP, PET) avec technique de tomodensitométrie hybride, un seul appareil

3.OZ.^^.^^ Interventions d'imagerie diagnostique sur l'appareil digestif NCA**3.OZ.94.^^ Intervention d'imagerie NCA, appareil digestif NCA****S**¹

Numéro de référence	Attribut facultatif ou obligatoire	Description de référence	Type d'attribut	Codes des attributs	Descriptions des attributs
S 1	Facultatif	Peropératoire	Situation	I	Peropératoire

Comprend: Visualisation par microscope opératoire, cavité abdominale
 Visualisation par microscope opératoire, tube digestif et voies hépatobiliaires

3.OZ.94.AY	utilisation d'enregistrement ciné, vidéo (transmetteur, prise de vue)
	Comprend: Enregistrement vidéo de la bouche à l'anus [M2A] Vidéo endoscopique par capsule, intestin grêle
	Note: Implique l'ingurgitation d'une (petite) capsule contenant une caméra vidéo miniature qui transmet des images à un dispositif d'enregistrement porté par le patient.
3.OZ.94.ZA	utilisation d'un microscope

Interventions d'imagerie diagnostique sur l'appareil génito-urinaire (3PB - 3RZ)

Interventions d'imagerie diagnostique sur l'appareil urinaire (3PB - 3PZ)

3.PB.^^.^^ Interventions d'imagerie diagnostique sur la glande surrénale

À l'exclusion de: Glande surrénale avec rein (voir [3.PC.^^.^^](#))

3.PB.70.^^ Étude (imagerie) nucléaire diagnostique, glande surrénale

Comprend: Imagerie nucléaire, glande surrénale

3.PB.70.CA	par scintigraphie
3.PB.70.CC	par tomographie d'émission mono photonique (TEM)
3.PB.70.CE	par tomographie par émission de positons (positrons) (TEP, PET)
3.PB.70.CH	par tomographie d'émission mono photonique (TEM) avec technique de tomodensitométrie hybride, un seul appareil
3.PB.70.CJ	par tomographie par émission de positons (positrons) (TEP, PET) avec technique de tomodensitométrie hybride, un seul appareil

3.PC.^^.^^ Interventions d'imagerie diagnostique sur le rein

Comprend:

- Bassinets
- Capsule fibreuse du rein
- Cortex du rein
- Rein avec bassinets
- Rein avec glandes surrénales
- Rein ectopique
- Rein SAI
- Substance médullaire du rein

À l'exclusion de:

- Artères rénales uniquement (voir [3.KC.^^.^^](#))
- Glande surrénale uniquement (voir [3.PB.^^.^^](#))
- Veines rénales uniquement (voir [3.KQ.^^.^^](#))

3.PC.10.^^ Radiographie, rein

L²

Numéro de référence	Attribut facultatif ou obligatoire	Description de référence	Type d'attribut	Codes des attributs	Descriptions des attributs
L 2	Facultatif	Bilatéralité (optionnel)	Lieu	B	Bilatéral
				L	Gauche
				R	Droit
				S	Unilatéral (non spécifié si gauche ou droit)

Comprend: Néphrographie
Néphrostographie
rein avec bassin

À l'exclusion de: avec uretère (voir [3.PH.10.^^](#))
avec uretère et vessie [Rein, uretère, vessie] (voir [3.PS.10.^^](#))

3.PC.10.VC après injection intraveineuse d'un produit de contraste (avec ou sans radioscopie (fluoroscopie))
3.PC.10.VZ après injection percutanée d'un produit de contraste (avec ou sans radioscopie (fluoroscopie))

3.PC.12.^^ Radioscopie (fluoroscopie), rein

S ¹ **L** ²

Numéro de référence	Attribut facultatif ou obligatoire	Description de référence	Type d'attribut	Codes des attributs	Descriptions des attributs
S 1	Facultatif	Peropératoire	Situation	I	Peropératoire
L 2	Facultatif	Bilatéralité (optionnel)	Lieu	B	Bilatéral
				L	Gauche
				R	Droit
				S	Unilatéral (non spécifié si gauche ou droit)

Comprend: Guidage par radioscopie (fluoroscopie), rein (interventions)

À l'exclusion de: avec radiographie (voir [3.PC.10.^^](#))
avec uretère (voir [3.PH.12.^^](#))
avec uretère et vessie (voir [3.PZ.12.^^](#))

3.PC.12.VA sans produit de contraste
3.PC.12.VC après injection intraveineuse d'un produit de contraste
3.PC.12.VZ après injection percutanée d'un produit de contraste

3.PC.18.^^ Tomographie, rein

L ²

Numéro de référence	Attribut facultatif ou obligatoire	Description de référence	Type d'attribut	Codes des attributs	Descriptions des attributs
L 2	Facultatif	Bilatéralité (optionnel)	Lieu	B	Bilatéral
				L	Gauche
				R	Droit
				S	Unilatéral (non spécifié si gauche ou droit)

Comprend: Néphrotomographie
À l'exclusion de: avec uretère (voir [3.PZ.18.^^](#))
 avec uretère et vessie (voir [3.PZ.18.^^](#))

3.PC.18.VA sans produit de contraste (par exemple, cliché simple)
 3.PC.18.VC après injection intraveineuse d'un produit de contraste
 3.PC.18.VZ après injection percutanée d'un produit de contraste

3.PC.20.^^ Tomodensitométrie, rein

L²

Numéro de référence	Attribut facultatif ou obligatoire	Description de référence	Type d'attribut	Codes des attributs	Descriptions des attributs
L 2	Facultatif	Bilatéralité (optionnel)	Lieu	B	Bilatéral
				L	Gauche
				R	Droit
				S	Unilatéral (non spécifié si gauche ou droit)

Ne pas utiliser: Lorsque la tomodensitométrie fait partie d'une étude d'imagerie nucléaire diagnostique par tomographie d'émission mono photonique (TEM) ou par tomographie d'émission de positons (positrons) (TEP, PET), technique hybride/de fusion, un seul appareil (voir Étude (imagerie), nucléaire diagnostique (scan), par site)

3.PC.20.VA sans produit de contraste
 3.PC.20.WC avec produit de contraste

3.PC.30.^^ Ultrason, rein

S¹ **L**²

Numéro de référence	Attribut facultatif ou obligatoire	Description de référence	Type d'attribut	Codes des attributs	Descriptions des attributs
S 1	Facultatif	Peropératoire	Situation	I	Peropératoire
L 2	Facultatif	Bilatéralité (optionnel)	Lieu	B	Bilatéral
				L	Gauche
				R	Droit
				S	Unilatéral (non spécifié si gauche ou droit)

Comprend: Guidage par ultrasons, rein (interventions)
 Ultrasonographie, évaluation d'un rein transplanté
 Ultrasonographie, rein (et glande surrénale)

À l'exclusion de: Ultrasonographie, cavité abdominale (pelvienne) avec rein (voir [3.OT.30.^^](#))

3.PC.30.DA uniquement
 3.PC.30.DB et imagerie couleur
 3.PC.30.DC et Doppler
 3.PC.30.DD imagerie couleur et Doppler

3.PC.40.^^ Imagerie par résonance magnétique [IRM], rein

L ²

Numéro de référence	Attribut facultatif ou obligatoire	Description de référence	Type d'attribut	Codes des attributs	Descriptions des attributs
L 2	Facultatif	Bilatéralité (optionnel)	Lieu	B	Bilatéral
				L	Gauche
				R	Droit
				S	Unilatéral (non spécifié si gauche ou droit)

3.PC.40.VA sans produit de contraste
 3.PC.40.WC avec produit de contraste

3.PC.70.^^ Étude (imagerie) nucléaire diagnostique, rein

L ²

Numéro de référence	Attribut facultatif ou obligatoire	Description de référence	Type d'attribut	Codes des attributs	Descriptions des attributs
L 2	Facultatif	Bilatéralité (optionnel)	Lieu	B	Bilatéral
				L	Gauche
				R	Droit
				S	Unilatéral (non spécifié si gauche ou droit)

Comprend: Scintigramme dynamique du rein

À l'exclusion de: Étude de l'urine résiduelle dans la vessie (voir [3.PZ.70.^^](#))

Étude de la récupération urinaire (voir [3.PZ.70.^^](#))

Étude du reflux urétéral (voir [3.PZ.70.^^](#))

3.PC.70.CA	par scintigraphie Comprend: Scintigramme rénal SAI
3.PC.70.CB	par scintigraphie avec débit vasculaire (débit de plasma) Comprend: Débit plasmatique rénal effectif
3.PC.70.CC	par tomographie d'émission mono photonique (TEM)
3.PC.70.CE	par tomographie par émission de positons (positrons) (TEP, PET)
3.PC.70.CH	par tomographie d'émission mono photonique (TEM) avec technique de tomodensitométrie hybride, un seul appareil
3.PC.70.CJ	par tomographie par émission de positons (positrons) (TEP, PET) avec technique de tomodensitométrie hybride, un seul appareil
3.PC.70.SQ	utilisation d'isotopes dans le cadre d'une étude de la vitesse de filtration glomérulaire (VFG)
3.PC.70.TF	utilisation d'isotopes dans le cadre d'une étude de la clairance rénale

3.PH.^^.^^ Interventions d'imagerie diagnostique sur le rein avec uretère

3.PH.10.^^ Radiographie, rein avec uretère

S ¹ **L** ²

Numéro de référence	Attribut facultatif ou obligatoire	Description de référence	Type d'attribut	Codes des attributs	Descriptions des attributs
S 1	Facultatif	Peropératoire	Situation	I	Peropératoire
L 2	Facultatif	Bilatéralité (optionnel)	Lieu	B	Bilatéral
				L	Gauche
				R	Droit
				S	Unilatéral (non spécifié si gauche ou droit)

Comprend: Cliché simple du rein avec uretère seul

Pyélogramme rétrograde

Urographie

Visualisation du rein et de l'uretère suite à l'injection d'un colorant via le cathéter d'urétérostomie

À l'exclusion de: avec vessie [Rein, uretère, vessie] (voir [3.PS.10.^^](#))

néphrostographie (voir [3.PC.10.^^](#))

rein uniquement (voir [3.PC.10.^^](#))

3.PH.10.VA	sans produit de contraste
3.PH.10.VZ	après injection percutanée d'un produit de contraste (avec ou sans radioscopie (fluoroscopie)) Note: Comprend par injection d'un produit de contraste dans le cathéter d'urétérostomie
3.PH.10.XJ	après injection rétrograde d'un produit de contraste (avec ou sans radioscopie (fluoroscopie)) Note: par approche rétrograde de l'urètre à la vessie par cystoscopie suivi d'une injection d'un produit de contraste dans les uretères et le bassinnet afin d'effectuer une pyélographie.

3.PH.12.^.^ Radioscopie (fluoroscopie), rein avec uretère**S** ¹ **L** ²

Numéro de référence	Attribut facultatif ou obligatoire	Description de référence	Type d'attribut	Codes des attributs	Descriptions des attributs
S 1	Facultatif	Peropératoire	Situation	I	Peropératoire
L 2	Facultatif	Bilatéralité (optionnel)	Lieu	B	Bilatéral
				L	Gauche
				R	Droit
				S	Unilatéral (non spécifié si gauche ou droit)

Comprend: Guidage par radioscopie (fluoroscopie), rein avec uretère (interventions)

À l'exclusion de: avec radiographie (voir [3.PH.10.^.](#))
avec vessie (voir [3.PZ.12.^.](#))
rein uniquement (voir [3.PC.12.^.](#))

3.PH.12.VA	sans produit de contraste
3.PH.12.VC	après injection intraveineuse d'un produit de contraste
3.PH.12.XJ	après injection rétrograde d'un produit de contraste

3.PM.^.^ Interventions d'imagerie diagnostique sur la vessie

Comprend: Col vésical
Dôme de la vessie
Ouraque
Tissu intraluminal de la vessie
Trigone de la vessie
Vessie avec col vésical
Vessie avec urètre
Vessie SAI

3.PM.10.^.^ Radiographie, vessie**S** ¹

Numéro de référence	Attribut facultatif ou obligatoire	Description de référence	Type d'attribut	Codes des attributs	Descriptions des attributs
S 1	Facultatif	Peropératoire	Situation	I	Peropératoire

Comprend: Cysto-urétrogramme mictionnel
Cysto-urétrographie
Cystographie

À l'exclusion de: avec rein et uretère (voir [3.PS.10.^^](#))
Pyélographie intraveineuse (voir [3.PS.10.^^](#))

3.PM.10.WN	après injection antérograde d'un produit de contraste (avec ou sans radioscopie (fluoroscopie))
3.PM.10.WQ	après injection antérograde d'un produit de contraste avec vues mictionnelles (avec ou sans radioscopie (fluoroscopie))
3.PM.10.XJ	après injection rétrograde d'un produit de contraste (avec ou sans radioscopie (fluoroscopie))
3.PM.10.XK	après injection rétrograde d'un produit de contraste avec une source de lumière spéciale (avec ou sans radioscopie (fluoroscopie))
	Comprend: Cystoscopie en lumière bleue (Cysview)
3.PM.10.XN	après injection rétrograde d'un produit de contraste avec vues mictionnelles (avec ou sans radioscopie (fluoroscopie))

3.PM.12.^^ Radioscopie (fluoroscopie), vessie

S 1

Numéro de référence	Attribut facultatif ou obligatoire	Description de référence	Type d'attribut	Codes des attributs	Descriptions des attributs
S 1	Facultatif	Peropératoire	Situation	I	Peropératoire

Comprend: Guidage par radioscopie (fluoroscopie), vessie NCA (interventions)

À l'exclusion de: avec radiographie (voir [3.PM.10.^^](#))
avec rein et uretère (voir [3.PZ.12.^^](#))
avec urètre (voir [3.PZ.12.^^](#))

3.PM.12.VA	sans produit de contraste
3.PM.12.XJ	après injection rétrograde d'un produit de contraste
3.PM.12.XN	après injection rétrograde d'un produit de contraste avec vues mictionnelles

3.PM.30.^^ Ultrason, vessie

S 1

Numéro de référence	Attribut facultatif ou obligatoire	Description de référence	Type d'attribut	Codes des attributs	Descriptions des attributs
S 1	Facultatif	Peropératoire	Situation	I	Peropératoire

Comprend: Guidage par ultrasons, vessie (interventions)

À l'exclusion de: Dispositif ultrasonique utilisé pour les études de la fonction vésicale (voir [2.PM.58.^^](#))
Ultrasonographie, cavité abdominale (pelvienne) avec vessie (voir [3.OT.30.^^](#))

3.PM.30.DA	uniquement
3.PM.30.DG	voie rectale
3.PM.30.LA	voie vaginale

3.PQ.^.^ Interventions d'imagerie diagnostique sur l'urètre

Comprend: Sphincter externe de l'urètre

3.PQ.10.^.^ Radiographie, urètre**S**¹

Numéro de référence	Attribut facultatif ou obligatoire	Description de référence	Type d'attribut	Codes des attributs	Descriptions des attributs
S 1	Facultatif	Peropératoire	Situation	I	Peropératoire

Comprend: Urétrographie

À l'exclusion de: avec vessie (voir [3.PM.10.^.](#))

3.PQ.10.XJ après injection rétrograde d'un produit de contraste

3.PS.^.^ Interventions d'imagerie diagnostique sur le rein avec uretère et vessie**3.PS.10.^.^ Radiographie, rein avec uretère et vessie****S**¹ **E**²

Numéro de référence	Attribut facultatif ou obligatoire	Description de référence	Type d'attribut	Codes des attributs	Descriptions des attributs
S 1	Facultatif	Peropératoire	Situation	I	Peropératoire
E 2	Facultatif	Vues	Étendue	A	2 vues ou moins
				B	3 à 4 vues
				C	5 à 6 vues
				D	Plus de 6 vues

Comprend: Pyélographie
Radiographie, rein, uretère, vessie

À l'exclusion de: Pyélographie rétrograde (voir [3.PH.10.^.](#))
rein et uretère uniquement (voir [3.PH.10.^.](#))
rein uniquement (voir [3.PC.10.^.](#))
vessie uniquement (voir [3.PM.10.^.](#))

3.PS.10.VA sans produit de contraste (par exemple, cliché simple du rein, de l'uretère et de la vessie)
3.PS.10.VC après injection intraveineuse d'un produit de contraste [UIV : urographie intraveineuse]
3.PS.10.XJ après injection rétrograde d'un produit de contraste
Comprend: Cysto-pyélographie

3.PZ.^.^ Interventions d'imagerie diagnostique sur l'appareil urinaire NCA**3.PZ.10.^.^ Radiographie, appareil urinaire NCA****S**¹

Numéro de référence	Attribut facultatif ou obligatoire	Description de référence	Type d'attribut	Codes des attributs	Descriptions des attributs
S 1	Facultatif	Peropératoire	Situation	I	Peropératoire

Comprend: Cartographie de l'anse du conduit iléal
 Cartographie des fistules, appareil urinaire
 Cartographie des sinus, appareil génito-urinaire
 Radiographie, dérivation urinaire externe (abouchement)
 Tracé du conduit iléal (dérivation urinaire en boucle)

À l'exclusion de: Radiographie, rein avec uretère et vessie [RUV] (voir [3.PS.10.^.](#))

3.PZ.10.VA	sans produit de contraste (p. ex., cliché simple) (avec ou sans radioscopie (fluoroscopie))
3.PZ.10.VC	après injection intraveineuse d'un produit de contraste (avec ou sans radioscopie (fluoroscopie))
3.PZ.10.XJ	après injection rétrograde d'un produit de contraste (avec ou sans radioscopie (fluoroscopie))

3.PZ.12.^.^ Radioscopie (fluoroscopie), appareil urinaire NCA**S**¹

Numéro de référence	Attribut facultatif ou obligatoire	Description de référence	Type d'attribut	Codes des attributs	Descriptions des attributs
S 1	Facultatif	Peropératoire	Situation	I	Peropératoire

Comprend: Guidage par radioscopie (fluoroscopie), appareil urinaire NCA (interventions)
 Radioscopie (fluoroscopie), abouchement urinaire
 Radioscopie (fluoroscopie), appareil urinaire SAI
 Radioscopie (fluoroscopie), rein avec uretère et vessie
 Radioscopie (fluoroscopie), sinus/fistule de l'appareil génito-urinaire
 Radioscopie (fluoroscopie), vessie avec urètre

À l'exclusion de: avec radiographie (voir [3.PZ.10.^.](#))
 Radioscopie (fluoroscopie), rein avec uretère (voir [3.PH.12.^.](#))
 Radioscopie (fluoroscopie), rein uniquement (voir [3.PC.12.^.](#))
 Radioscopie (fluoroscopie), vessie uniquement (voir [3.PM.12.^.](#))

3.PZ.12.VA	sans produit de contraste
3.PZ.12.VC	après injection intraveineuse d'un produit de contraste

3.PZ.18.^ ^ Tomographie, appareil urinaire NCA**Comprend:** Tomographie, appareil génito-urinaire**À l'exclusion de:** Néphrotomographie (voir [3.PC.18.^ ^](#))

3.PZ.18.VA	sans produit de contraste (par exemple, cliché simple)
3.PZ.18.VC	après injection intraveineuse d'un produit de contraste
3.PZ.18.XJ	après injection rétrograde d'un produit de contraste

3.PZ.20.^ ^ Tomodensitométrie, appareil urinaire NCA**Comprend:** Scanner, appareil urinaire**Ne pas utiliser:** Lorsque la tomodensitométrie fait partie d'une étude d'imagerie nucléaire diagnostique par tomographie d'émission mono photonique (TEM) ou par tomographie d'émission de positons (positrons) (TEP, PET), technique hybride/de fusion, un seul appareil (voir Étude (imagerie), nucléaire diagnostique (scan), par site)

3.PZ.20.VA	sans produit de contraste
3.PZ.20.WC	avec produit de contraste

3.PZ.70.^ ^ Étude (imagerie) nucléaire diagnostique, appareil urinaire NCA**E 33**

Numéro de référence	Attribut facultatif ou obligatoire	Description de référence	Type d'attribut	Codes des attributs	Descriptions des attributs
E 33	Facultatif	Paramètre (d'imagerie) nucléaire	Étendue	C M	Étude complète
				L T	Étude limitée

Comprend: Étude de fonction, appareil urinaire NCA, utilisation de radionucléides
Étude de fonction, uretère
Étude de fonction, vessie**À l'exclusion de:** Étude (imagerie) nucléaire diagnostique, rein uniquement (voir [3.PC.70.^ ^](#))
Étude de fonction, rein uniquement, utilisation de radionucléides (voir [3.PC.70.^ ^](#))

3.PZ.70.CA	par scintigraphie Comprend: Scintigramme de l'appareil urinaire SAI
3.PZ.70.CB	par scintigraphie avec débit vasculaire
3.PZ.70.CC	par tomographie d'émission mono photonique (TEM)
3.PZ.70.CE	par tomographie par émission de positons (positrons) (TEP, PET)
3.PZ.70.CH	par tomographie d'émission mono photonique (TEM) avec technique de tomodensitométrie hybride, un seul appareil
3.PZ.70.CJ	par tomographie par émission de positons (positrons) (TEP, PET) avec technique de tomodensitométrie hybride, un seul appareil
3.PZ.70.TH	utilisation d'isotopes dans le cadre d'une étude de l'urine résiduelle dans la vessie
3.PZ.70.TK	utilisation d'isotopes pour l'étude du reflux urétéral
3.PZ.70.TL	utilisation d'isotopes pour l'étude de la récupération urinaire

3.PZ.94.^ ^ Intervention d'imagerie NCA, appareil urinaire NCA**S**¹

Numéro de référence	Attribut facultatif ou obligatoire	Description de référence	Type d'attribut	Codes des attributs	Descriptions des attributs
S 1	Facultatif	Peropératoire	Situation	I	Peropératoire

Comprend: Assistance par imagerie NCA, appareil urinaire
 Guidage stéréotaxique (assistance par ordinateur), appareil urinaire
 Visualisation par microscope opératoire, appareil urinaire

Ne pas utiliser: quand l'imagerie est faite simultanément avec la télémanipulation robotisée d'outils (voir [7.SF.14.^ ^](#))

3.PZ.94.ZA utilisation d'un microscope
 3.PZ.94.ZB utilisation d'un ordinateur (avec ou sans stéréotaxie)
 3.PZ.94.ZC utilisation de la stéréotaxie (sans assistance par ordinateur)

Interventions d'imagerie diagnostique sur les organes génitaux de l'homme (3QA - 3QZ)

3.QE.^.^ Interventions d'imagerie diagnostique sur le pénis

Comprend: Corps caverneux
Corps spongieux

À l'exclusion de: Vaisseaux péniens (voir [3.KU.^.^](#))

3.QE.10.^ Radiographie, pénis

Comprend: Radiographie avec radioscopie (fluoroscopie)
Radiographie du corps caverneux

3.QE.10.VZ	après injection percutanée d'un produit de contraste (avec ou sans radioscopie (fluoroscopie))
3.QE.10.WX	après injection par cathéter (shunt, pompe ou réservoir) d'un produit de contraste (avec ou sans radioscopie (fluoroscopie))
Comprend:	en vue de la visualisation d'un shunt, d'une pompe ou d'un réservoir

3.QE.12.^ Radioscopie (fluoroscopie), pénis

S¹

Numéro de référence	Attribut facultatif ou obligatoire	Description de référence	Type d'attribut	Codes des attributs	Descriptions des attributs
S 1	Facultatif	Peropératoire	Situation	I	Peropératoire

Comprend: Guidage par radioscopie (fluoroscopie), pénis (interventions)

À l'exclusion de: avec radiographie (voir [3.QE.10.^](#))

3.QE.12.VA	sans produit de contraste
------------	---------------------------

3.QG.^.^ Interventions d'imagerie diagnostique sur le scrotum

Comprend: scrotum et contenu
Testicule

À l'exclusion de: Vésicules séminales (voir [3.QT.^.^](#))

3.QG.30.^ ^ Ultrason, scrotum**S** 1

Numéro de référence	Attribut facultatif ou obligatoire	Description de référence	Type d'attribut	Codes des attributs	Descriptions des attributs
S 1	Facultatif	Peropératoire	Situation	I	Peropératoire

Comprend: Guidage par ultrasons, scrotum (interventions)
 Ultrasonographie, testicules

À l'exclusion de: vaisseaux sanguins péniens (voir [3.KU.30.^ ^](#))
 vésicules séminales (voir [3.QT.30.^ ^](#))

3.QG.30.DA	uniquement
3.QG.30.DB	et imagerie couleur
3.QG.30.DC	et Doppler
3.QG.30.DD	imagerie couleur et Doppler

3.QG.40.^ ^ Imagerie par résonance magnétique [IRM], scrotum**S** 1

Numéro de référence	Attribut facultatif ou obligatoire	Description de référence	Type d'attribut	Codes des attributs	Descriptions des attributs
S 1	Facultatif	Peropératoire	Situation	I	Peropératoire

Comprend: IRM, testicules

3.QG.40.VA	sans produit de contraste
3.QG.40.WC	avec produit de contraste

3.QG.70.^ ^ Étude (imagerie) nucléaire diagnostique, scrotum**E** 33

Numéro de référence	Attribut facultatif ou obligatoire	Description de référence	Type d'attribut	Codes des attributs	Descriptions des attributs
E 33	Facultatif	Paramètre (d'imagerie) nucléaire	Étendue	C M	Étude complète
				L T	Étude limitée

Comprend: Imagerie nucléaire, scrotum (testicule)

3.QG.70.CA	par scintigraphie
3.QG.70.CB	par scintigraphie avec débit vasculaire
3.QG.70.CC	par tomographie d'émission mono photonique (TEM)
3.QG.70.CE	par tomographie par émission de positons (positrons) (TEP, PET)
3.QG.70.CH	par tomographie d'émission mono photonique (TEM) avec technique de tomodensitométrie hybride, un seul appareil
3.QG.70.CJ	par tomographie par émission de positons (positrons) (TEP, PET) avec technique de tomodensitométrie hybride, un seul appareil

3.QN.^^.^^ Interventions d'imagerie diagnostique sur le canal déférent

3.QN.10.^^ Radiographie, canal déférent

Comprend: Vasographie

3.QN.10.VA	sans produit de contraste (par exemple, cliché simple)
3.QN.10.VV	après injection par voie naturelle d'un produit de contraste

3.QT.^^.^^ Interventions d'imagerie diagnostique sur la prostate

Comprend: Vésicules séminales

3.QT.20.^^ Tomodensitométrie, prostate

S 1

Numéro de référence	Attribut facultatif ou obligatoire	Description de référence	Type d'attribut	Codes des attributs	Descriptions des attributs
S 1	Facultatif	Peropératoire	Situation	I	Peropératoire

Comprend: vésicules séminales

Ne pas utiliser: Lorsque la tomodensitométrie fait partie d'une étude d'imagerie nucléaire diagnostique par tomographie d'émission mono photonique (TEM) ou par tomographie d'émission de positons (positrons) (TEP, PET), technique hybride/de fusion, un seul appareil (voir Étude (imagerie), nucléaire diagnostique (scan), par site)

3.QT.20.VA	sans produit de contraste
3.QT.20.WC	avec produit de contraste

3.QT.30.^.^ Ultrason, prostate**S**¹

Numéro de référence	Attribut facultatif ou obligatoire	Description de référence	Type d'attribut	Codes des attributs	Descriptions des attributs
S 1	Facultatif	Peropératoire	Situation	I	Peropératoire

Comprend: Guidage par ultrasons, prostate (interventions)
 Ultrasonographie, vésicules séminales

À l'exclusion de: Ultrasonographie, cavité abdominale (pelvienne) avec prostate (voir [3.OT.30.^.](#))

3.QT.30.DA uniquement
 3.QT.30.DG voie rectale

3.QT.40.^.^ Imagerie par résonance magnétique [IRM], prostate**S**¹

Numéro de référence	Attribut facultatif ou obligatoire	Description de référence	Type d'attribut	Codes des attributs	Descriptions des attributs
S 1	Facultatif	Peropératoire	Situation	I	Peropératoire

Comprend: IRM, vésicules séminales

3.QT.40.VA sans produit de contraste
 3.QT.40.WC avec produit de contraste

3.QZ.^.^ Interventions d'imagerie diagnostique sur l'appareil génital masculin NCA

À l'exclusion de: Pénis NCA (voir [3.QE.^.^](#))

3.QZ.10.^.^ Radiographie, appareil génital masculin NCA

Comprend: Radiographie, organes génitaux masculins SAI

À l'exclusion de: canal déférent (voir [3.QN.10.^.](#))
 examen du pénis (uniquement) (voir [3.QE.10.^.](#))
 Radiographie du corps caverneux (voir [3.QE.10.^.](#))

3.QZ.10.VV après injection par voie naturelle d'un produit de contraste

3.QZ.12.^ ^ Radioscopie (fluoroscopie), appareil génital masculin NCA**S**¹

Numéro de référence	Attribut facultatif ou obligatoire	Description de référence	Type d'attribut	Codes des attributs	Descriptions des attributs
S 1	Facultatif	Peropératoire	Situation	I	Peropératoire

Comprend: Guidage par radioscopie (fluoroscopie), appareil génital masculin NCA (interventions)

3.QZ.12.VA sans produit de contraste
 3.QZ.12.VV après injection par voie naturelle d'un produit de contraste

3.QZ.30.^ ^ Ultrason, appareil génital masculin NCA**S**¹

Numéro de référence	Attribut facultatif ou obligatoire	Description de référence	Type d'attribut	Codes des attributs	Descriptions des attributs
S 1	Facultatif	Peropératoire	Situation	I	Peropératoire

Comprend: Guidage par ultrasons, appareil génital masculin NCA (interventions)

À l'exclusion de: prostate (voir [3.QT.30.^ ^](#))
 scrotum et contenu (voir [3.QG.30.^ ^](#))
 Ultrasonographie, cavité abdominale (pelvienne) avec appareil génital masculin (voir [3.OT.30.^ ^](#))
 vaisseaux sanguins péniens (voir [3.KU.30.^ ^](#))

3.QZ.30.DA uniquement

3.QZ.94.^ ^ Intervention d'imagerie NCA, appareil génital masculin NCA**S**¹

Numéro de référence	Attribut facultatif ou obligatoire	Description de référence	Type d'attribut	Codes des attributs	Descriptions des attributs
S 1	Facultatif	Peropératoire	Situation	I	Peropératoire

Comprend: Assistance par imagerie NCA, appareil génital masculin
 Guidage stéréotaxique (assistance par ordinateur), appareil génital masculin
 Visualisation par microscope opératoire, appareil génital masculin

Ne pas utiliser: quand l'imagerie est faite simultanément avec la télémanipulation robotisée d'outils (voir [7.SF.14.^ ^](#))

3.QZ.94.ZA utilisation d'un microscope
 3.QZ.94.ZB utilisation d'un ordinateur (avec ou sans stéréotaxie)
 3.QZ.94.ZC utilisation de la stéréotaxie (sans assistance par ordinateur)

Interventions d'imagerie diagnostique sur les organes génitaux de la femme (3RF - 3RZ)

3.RF.^^.^^ Interventions d'imagerie diagnostique sur la trompe de Fallope

Comprend: Trompe utérine

À l'exclusion de: Utérus avec trompe de Fallope (voir [3.RK.^^.^^](#))

3.RF.10.^^ Radiographie, trompe de Fallope

S¹

Numéro de référence	Attribut facultatif ou obligatoire	Description de référence	Type d'attribut	Codes des attributs	Descriptions des attributs
S 1	Facultatif	Peropératoire	Situation	I	Peropératoire

Comprend: Salpingographie

À l'exclusion de: avec utérus (voir [3.RK.10.^^](#))

3.RF.10.VH	après injection d'air ou de gaz (dans la cavité) (avec ou sans radioscopie (fluoroscopie))
3.RF.10.XJ	après injection rétrograde d'un produit de contraste (avec ou sans radioscopie (fluoroscopie))

3.RK.^^.^^ Interventions d'imagerie diagnostique sur l'utérus avec trompe(s) de Fallope

Comprend: Utérus avec trompe utérine

3.RK.10.^^ Radiographie, utérus avec trompes de Fallope

S¹

Numéro de référence	Attribut facultatif ou obligatoire	Description de référence	Type d'attribut	Codes des attributs	Descriptions des attributs
S 1	Facultatif	Peropératoire	Situation	I	Peropératoire

Comprend: Hystéro-salpingographie
Utérosalpingographie

À l'exclusion de: trompes de Fallope uniquement (voir [3.RF.10.^^](#))

3.RK.10.VH	après injection d'air ou de gaz (dans la cavité) (avec ou sans radioscopie (fluoroscopie))
3.RK.10.XJ	après injection rétrograde d'un produit de contraste (avec ou sans radioscopie (fluoroscopie))

3.RM.^.^ Interventions d'imagerie diagnostique sur l'utérus**3.RM.70.^.^ Étude (imagerie) nucléaire diagnostique, utérus****E** 33

Numéro de référence	Attribut facultatif ou obligatoire	Description de référence	Type d'attribut	Codes des attributs	Descriptions des attributs
E 33	Facultatif	Paramètre (d'imagerie) nucléaire	Étendue	C M	Étude complète
				L T	Étude limitée

Comprend: Imagerie nucléaire, utérus

3.RM.70.CA	par scintigraphie
3.RM.70.CC	par tomographie d'émission mono photonique (TEM)
3.RM.70.CE	par tomographie par émission de positons (positrons) (TEP, PET)
3.RM.70.CH	par tomographie d'émission mono photonique (TEM) avec technique de tomodensitométrie hybride, un seul appareil
3.RM.70.CJ	par tomographie par émission de positons (positrons) (TEP, PET) avec technique de tomodensitométrie hybride, un seul appareil

3.RS.^.^ Interventions d'imagerie diagnostique sur le vagin**3.RS.10.^.^ Radiographie, vagin****Comprend:** Vaginogramme**À l'exclusion de:** Radiographie, périnée (voir [3.RY.10.^.](#))

3.RS.10.VV	après injection par voie naturelle d'un produit de contraste
------------	--

3.RY.^.^ Interventions d'imagerie diagnostique sur le périnée**Comprend:** Périnée masculin**3.RY.10.^.^ Radiographie, périnée****Comprend:** afin de déterminer l'étendue des anomalies congénitales

3.RY.10.VZ	après injection percutanée d'un produit de contraste (avec ou sans radioscopie (fluoroscopie))
------------	--

3.RZ.^^.^^ Interventions d'imagerie diagnostique sur l'appareil génital féminin NCA**3.RZ.12.^^ Radioscopie (fluoroscopie), appareil génital féminin NCA****S**¹

Numéro de référence	Attribut facultatif ou obligatoire	Description de référence	Type d'attribut	Codes des attributs	Descriptions des attributs
S 1	Facultatif	Peropératoire	Situation	I	Peropératoire

Comprend: Guidage par radioscopie (fluoroscopie), appareil génital féminin NCA (interventions)

À l'exclusion de: avec radiographie, trompes de Fallope (voir [3.RF.10.^^](#))
avec radiographie, utérus avec trompes de Fallope (voir [3.RK.10.^^](#))

3.RZ.12.VA sans produit de contraste

3.RZ.12.VV avec produit de contraste

3.RZ.30.^^ Ultrason, appareil génital féminin NCA**S**¹

Numéro de référence	Attribut facultatif ou obligatoire	Description de référence	Type d'attribut	Codes des attributs	Descriptions des attributs
S 1	Facultatif	Peropératoire	Situation	I	Peropératoire

Comprend: Ultrasonographie, appareil génital féminin (non obstétrical)
Ultrasonographie, en vue d'une étude folliculaire (ovarienne)
Ultrasonographie, utérus (avec trompes de Fallope) (non obstétrical)

À l'exclusion de: Ultrasonographie, cavité abdominale (pelvienne) avec appareil génital féminin (voir [3.OT.30.^^](#))
Ultrasonographie, obstétricale (voir [5.AB.03.^^](#))
Ultrasonographie, utérus gravide (voir [5.AB.03.^^](#))
Ultrasonographie, vessie uniquement (voir [3.PM.30.^^](#))

3.RZ.30.DA uniquement

3.RZ.30.LA voie vaginale

3.RZ.94.^.^ Intervention d'imagerie NCA, appareil génital féminin NCA**S**¹

Numéro de référence	Attribut facultatif ou obligatoire	Description de référence	Type d'attribut	Codes des attributs	Descriptions des attributs
S 1	Facultatif	Peropératoire	Situation	I	Peropératoire

Comprend: Assistance par imagerie NCA, appareil génital féminin
 Visualisation par microscope opératoire, appareil génital féminin

3.RZ.94.ZA utilisation du microscope [colposcopie]

Interventions d'imagerie diagnostique sur le système musculo-squelettique (3SC - 3WZ)

Interventions d'imagerie diagnostique sur le rachis, le tronc et le bassin (3SC - 3SZ)

3.SC.^.^ Interventions d'imagerie diagnostique sur les vertèbres

Comprend: Interventions d'imagerie diagnostique sur la colonne vertébrale

À l'exclusion de: Sacrum et coccyx (voir [3.SF.^.^](#))

3.SC.10.^.^ Radiographie, vertèbres

L⁷

Numéro de référence	Attribut facultatif ou obligatoire	Description de référence	Type d'attribut	Codes des attributs	Descriptions des attributs
L 7	Facultatif	Rachis 2	Lieu	C T	Rachis cervicodorsale
				C X	Rachis cervical seul
				L B	Rachis lombaire seul
				L S	Rachis lombosacré
				S P	Rachis complet (ou rachis NCA)
				T H	Rachis dorsal (thoracique) uniquement
				T L	Rachis dorsolombaire (ou thoracolombaire sacré)

Comprend: Série de clichés de scoliose

À l'exclusion de: canal rachidien et contenu (voir [3.AW.10.^.^](#))

3.SC.10.KM	avec contrainte physique (avec ou sans radioscopie (fluoroscopie))
3.SC.10.VA	sans produit de contraste (par exemple, cliché simple)
3.SC.10.VN	avec radioscopie (fluoroscopie)

3.SC.12.^ ^ Radioscopie (fluoroscopie), vertèbres**S** 1 **L** 7

Numéro de référence	Attribut facultatif ou obligatoire	Description de référence	Type d'attribut	Codes des attributs	Descriptions des attributs
S 1	Facultatif	Peropératoire	Situation	I	Peropératoire
L 7	Facultatif	Rachis 2	Lieu	C T	Rachis cervicodorsale
				C X	Rachis cervical seul
				L B	Rachis lombaire seul
				L S	Rachis lombosacré
				S P	Rachis complet (ou rachis NCA)
				T H	Rachis dorsal (thoracique) uniquement
				T L	Rachis dorsolombaire (ou thoracolombaire sacré)

Comprend: Guidage par radioscopie (fluoroscopie), rachis (intervention)

À l'exclusion de: avec radiographie (voir [3.SC.10.^ ^](#))
moelle épinière (voir [3.AW.12.^ ^](#))

3.SC.12.AY avec enregistrement ciné, vidéo (avec ou sans produit de contraste)
3.SC.12.VA sans produit de contraste

3.SC.18.^ ^ Tomographie, vertèbres**L** 7

Numéro de référence	Attribut facultatif ou obligatoire	Description de référence	Type d'attribut	Codes des attributs	Descriptions des attributs
L 7	Facultatif	Rachis 2	Lieu	C T	Rachis cervicodorsale
				C X	Rachis cervical seul
				L B	Rachis lombaire seul
				L S	Rachis lombosacré
				S P	Rachis complet (ou rachis NCA)
				T H	Rachis dorsal (thoracique) uniquement
				T L	Rachis dorsolombaire (ou thoracolombaire sacré)

3.SC.18.VA sans produit de contraste (par exemple, cliché simple)

3.SC.20.^ ^ Tomodensitométrie, vertèbres**S** 1 **L** 7

Numéro de référence	Attribut facultatif ou obligatoire	Description de référence	Type d'attribut	Codes des attributs	Descriptions des attributs
S 1	Facultatif	Peropératoire	Situation	I	Peropératoire
L 7	Facultatif	Rachis 2	Lieu	C T	Rachis cervicodorsale
				C X	Rachis cervical seul
				L B	Rachis lombaire seul
				L S	Rachis lombosacré
				S P	Rachis complet (ou rachis NCA)
				T H	Rachis dorsal (thoracique) uniquement
				T L	Rachis dorsolombaire (ou thoracolombaire sacré)

Comprend: Scanner, rachis**Ne pas utiliser:** Lorsque la tomodensitométrie fait partie d'une étude d'imagerie nucléaire diagnostique par tomographie d'émission mono photonique (TEM) ou par tomographie d'émission de positons (positrons) (TEP, PET), technique hybride/de fusion, un seul appareil (voir Étude (imagerie), nucléaire diagnostique (scan), par site)

3.SC.20.VA sans produit de contraste

3.SC.20.WC avec produit de contraste

3.SC.40.^ ^ Imagerie par résonance magnétique [IRM], vertèbres**L** 7

Numéro de référence	Attribut facultatif ou obligatoire	Description de référence	Type d'attribut	Codes des attributs	Descriptions des attributs
L 7	Facultatif	Rachis 2	Lieu	C T	Rachis cervicodorsale
				C X	Rachis cervical seul
				L B	Rachis lombaire seul
				L S	Rachis lombosacré
				S P	Rachis complet (ou rachis NCA)
				T H	Rachis dorsal (thoracique) uniquement
				T L	Rachis dorsolombaire (ou thoracolombaire sacré)

Comprend: IRM, rachis

3.SC.40.VA sans produit de contraste

3.SC.40.WC avec produit de contraste

3.SC.70.^.^ Étude (imagerie) nucléaire diagnostique, vertèbres**E** 33

Numéro de référence	Attribut facultatif ou obligatoire	Description de référence	Type d'attribut	Codes des attributs	Descriptions des attributs
E 33	Facultatif	Paramètre (d'imagerie) nucléaire	Étendue	C M	Étude complète
				L T	Étude limitée

Comprend: Imagerie nucléaire, rachis**À l'exclusion de:** moelle épinière, canal rachidien et contenu (voir [3.AW.70.^.^](#))

3.SC.70.CA	par scintigraphie
3.SC.70.CC	par tomographie d'émission mono photonique (TEM)
3.SC.70.CE	par tomographie par émission de positons (positrons) (TEP, PET)
3.SC.70.CH	par tomographie d'émission mono photonique (TEM) avec technique de tomodensitométrie hybride, un seul appareil
3.SC.70.CJ	par tomographie par émission de positons (positrons) (TEP, PET) avec technique de tomodensitométrie hybride, un seul appareil

3.SE.^.^ Interventions d'imagerie diagnostique sur le disque intervertébral**Comprend:** Annulus fibrosus (anneau fibreux)
Nucleus pulposus (noyau pulpeux)**3.SE.10.^.^ Radiographie, disque intervertébral****L** 7

Numéro de référence	Attribut facultatif ou obligatoire	Description de référence	Type d'attribut	Codes des attributs	Descriptions des attributs
L 7	Facultatif	Rachis 2	Lieu	C T	Rachis cervicodorsale
				C X	Rachis cervical seul
				L B	Rachis lombaire seul
				L S	Rachis lombosacré
				S P	Rachis complet (ou rachis NCA)
				T H	Rachis dorsal (thoracique) uniquement
				T L	Rachis dorsolombaire (ou thoracolombaire sacré)

Comprend: Discographie, disques intervertébraux

3.SE.10.VK	après injection intradiscale d'un produit de contraste (avec et sans radioscopie (fluoroscopie))
------------	--

3.SE.12.^.^ Radioscopie (fluoroscopie), disque intervertébral**S** ¹ **L** ⁷

Numéro de référence	Attribut facultatif ou obligatoire	Description de référence	Type d'attribut	Codes des attributs	Descriptions des attributs
S 1	Facultatif	Peropératoire	Situation	I	Peropératoire
L 7	Facultatif	Rachis 2	Lieu	C T	Rachis cervicodorsale
				C X	Rachis cervical seul
				L B	Rachis lombaire seul
				L S	Rachis lombosacré
				S P	Rachis complet (ou rachis NCA)
				T H	Rachis dorsal (thoracique) uniquement
				T L	Rachis dorsolombaire (ou thoracolombaire sacré)

Comprend: Guidage par radioscopie (fluoroscopie), disque intervertébral (intervention)

À l'exclusion de: avec radiographie (voir [3.SE.10.^.^](#))

3.SE.12.VA sans produit de contraste
 3.SE.12.VK après injection intradiscale d'un produit de contraste

3.SF.^.^ Interventions d'imagerie diagnostique sur le sacrum et le coccyx

À l'exclusion de: Vertèbres lombaires et sacrées [vertèbres L1 à S2] (voir [3.SC.^.^](#))

3.SF.10.^.^ Radiographie, sacrum et coccyx

Comprend: articulations sacro-iliaques

3.SF.10.VA sans produit de contraste (par exemple, cliché simple)
 3.SF.10.VL après injection intraarticulaire d'un produit de contraste (avec ou sans radioscopie (fluoroscopie))
Comprend: Arthrographie, articulation sacro-iliaque

3.SF.12.^.^ Radioscopie (fluoroscopie), sacrum et coccyx**S** ¹

Numéro de référence	Attribut facultatif ou obligatoire	Description de référence	Type d'attribut	Codes des attributs	Descriptions des attributs
S 1	Facultatif	Peropératoire	Situation	I	Peropératoire

Comprend: Guidage par radioscopie (fluoroscopie), articulation sacro-iliaque (intervention)

À l'exclusion de: avec radiographie (voir [3.SF.10.^^](#))

3.SF.12.VA	sans produit de contraste
3.SF.12.VL	après injection intraarticulaire d'un produit de contraste

3.SF.18.^^ Tomographie, sacrum et coccyx

Comprend: Tomographie, articulation sacro-iliaque

3.SF.18.VA	sans produit de contraste (par exemple, cliché simple)
------------	--

3.SF.20.^^ Tomodensitométrie, sacrum et coccyx

Comprend: Scanner, articulation sacro-iliaque

Ne pas utiliser: Lorsque la tomodensitométrie fait partie d'une étude d'imagerie nucléaire diagnostique par tomographie d'émission mono photonique (TEM) ou par tomographie d'émission de positons (positrons) (TEP, PET), technique hybride/de fusion, un seul appareil (voir Étude (imagerie), nucléaire diagnostique (scan), par site)

3.SF.20.VA	sans produit de contraste
3.SF.20.WC	avec produit de contraste

3.SF.40.^^ Imagerie par résonance magnétique [IRM], sacrum et coccyx

Comprend: IRM, articulation sacro-iliaque

3.SF.40.VA	sans produit de contraste
3.SF.40.WC	avec produit de contraste

3.SH.^^.^^ Interventions d'imagerie diagnostique sur les tissus mous du dos

À l'exclusion de: Peau et tissu sous-cutané uniquement (voir [3.YZ.^^.^^](#))

3.SH.30.^^ Ultrason, tissus mous du dos

S 1

Numéro de référence	Attribut facultatif ou obligatoire	Description de référence	Type d'attribut	Codes des attributs	Descriptions des attributs
S 1	Facultatif	Peropératoire	Situation	I	Peropératoire

À l'exclusion de: trajet sinusal/fistuleux de la cavité thoracique (voir [3.GY.30.^^](#))

3.SH.30.DA uniquement

3.SK.^^.^^ Interventions d'imagerie diagnostique sur le sternum

3.SK.10.^^ Radiographie, sternum

Comprend: avec radioscopie (fluoroscopie)

3.SK.10.VA sans produit de contraste (par exemple, cliché simple) (avec ou sans radioscopie (fluoroscopie))

3.SK.12.^^ Radioscopie (fluoroscopie), sternum

S ¹

Numéro de référence	Attribut facultatif ou obligatoire	Description de référence	Type d'attribut	Codes des attributs	Descriptions des attributs
S 1	Facultatif	Peropératoire	Situation	I	Peropératoire

Comprend: Guidage par radioscopie (fluoroscopie), sternum (interventions)

À l'exclusion de: avec radiographie (voir [3.SK.10.^^](#))

3.SK.12.VA sans produit de contraste

3.SL.^^.^^ Interventions d'imagerie diagnostique sur les côtes

3.SL.10.^^ Radiographie, côtes

Comprend: Radiographie avec radioscopie (fluoroscopie), côtes

3.SL.10.VA sans produit de contraste (par exemple, cliché simple) (avec ou sans radioscopie (fluoroscopie))

3.SL.12.^^ Radioscopie (fluoroscopie), côtes

S ¹

Numéro de référence	Attribut facultatif ou obligatoire	Description de référence	Type d'attribut	Codes des attributs	Descriptions des attributs
S 1	Facultatif	Peropératoire	Situation	I	Peropératoire

Comprend: Guidage par radioscopie (fluoroscopie), côtes (interventions)

À l'exclusion de: avec radiographie, côtes (voir [3.SL.10.^^](#))

3.SL.12.VA sans produit de contraste

3.SM.^^.^^ Interventions d'imagerie diagnostique sur la clavicule

À l'exclusion de: Acromion (voir [3.TB.^^.^^](#))

Apophyse coracoïde (voir [3.TB.^^.^^](#))

3.SM.10.^^ Radiographie, clavicule

L²

Numéro de référence	Attribut facultatif ou obligatoire	Description de référence	Type d'attribut	Codes des attributs	Descriptions des attributs
L 2	Facultatif	Bilatéralité (optionnel)	Lieu	B	Bilatéral
				L	Gauche
				R	Droit
				S	Unilatéral (non spécifié si gauche ou droit)

Comprend: avec radioscopie (fluoroscopie)

3.SM.10.VA sans produit de contraste (par exemple, cliché simple) (avec ou sans radioscopie (fluoroscopie))

3.SM.12.^^ Radioscopie (fluoroscopie), clavicule

S¹

Numéro de référence	Attribut facultatif ou obligatoire	Description de référence	Type d'attribut	Codes des attributs	Descriptions des attributs
S 1	Facultatif	Peropératoire	Situation	I	Peropératoire

Comprend: Guidage par radioscopie (fluoroscopie), clavicule (interventions)

À l'exclusion de: avec radiographie (voir [3.SM.10.^^](#))

3.SM.12.VA sans produit de contraste

3.SN.^.^ Interventions d'imagerie diagnostique sur l'omoplate**3.SN.10.^.^ Radiographie, omoplate****L**²

Numéro de référence	Attribut facultatif ou obligatoire	Description de référence	Type d'attribut	Codes des attributs	Descriptions des attributs
L 2	Facultatif	Bilatéralité (optionnel)	Lieu	B	Bilatéral
				L	Gauche
				R	Droit
				S	Unilatéral (non spécifié si gauche ou droit)

Comprend: Radiographie avec radioscopie (fluoroscopie), omoplate

3.SN.10.VA sans produit de contraste (p. ex., cliché simple) (avec ou sans radioscopie (fluoroscopie))

3.SN.12.^.^ Radioscopie (fluoroscopie), omoplate**S**¹

Numéro de référence	Attribut facultatif ou obligatoire	Description de référence	Type d'attribut	Codes des attributs	Descriptions des attributs
S 1	Facultatif	Peropératoire	Situation	I	Peropératoire

Comprend: Guidage par radioscopie (fluoroscopie), omoplate (interventions)

À l'exclusion de: avec radiographie (voir [3.SN.10.^.](#))

3.SN.12.VA sans produit de contraste

3.SQ.^.^ Interventions d'imagerie diagnostique sur le bassin

Comprend: Pubis

3.SQ.10.^.^ Radiographie, bassin

Comprend: Pelvimétrie (non gravide)

À l'exclusion de: avec articulation de la hanche (voir [3.VA.10.^.](#))
 en vue d'un examen obstétrical (voir [5.AB.05.^.](#))
 pelvimétrie obstétricale (voir [5.AB.05.^.](#))

3.SQ.10.VA sans produit de contraste (par exemple, cliché simple)

3.SQ.10.VN avec radioscopie (fluoroscopie)

3.SQ.12.^ ^ Radioscopie (fluoroscopie), bassin**S**¹

Numéro de référence	Attribut facultatif ou obligatoire	Description de référence	Type d'attribut	Codes des attributs	Descriptions des attributs
S 1	Facultatif	Peropératoire	Situation	I	Peropératoire

Comprend: Guidage par radioscopie (fluoroscopie), bassin (intervention)

À l'exclusion de: avec articulation de la hanche (voir [3.VA.12.^ ^](#))
avec radiographie (voir [3.SQ.10.^ ^](#))

3.SQ.12.VA sans produit de contraste

3.SQ.18.^ ^ Tomographie, bassin

3.SQ.18.VA sans produit de contraste (par exemple, cliché simple)

Interventions d'imagerie diagnostique sur l'épaule et le bras (main et poignet exclus) (3TA - 3TZ)

3.TA.^^.^^ Interventions d'imagerie diagnostique sur l'articulation de l'épaule

À l'exclusion de: Articulations acromio-claviculaire et sterno-costoclaviculaire (voir [3.TB.^^.^^](#))

3.TA.10.^^ Radiographie, articulation de l'épaule

L²

Numéro de référence	Attribut facultatif ou obligatoire	Description de référence	Type d'attribut	Codes des attributs	Descriptions des attributs
L 2	Facultatif	Bilatéralité (optionnel)	Lieu	B	Bilatéral
				L	Gauche
				R	Droit
				S	Unilatéral (non spécifié si gauche ou droit)

Comprend: en vue d'un examen de l'articulation de l'épaule uniquement

À l'exclusion de: Arthrogramme radionucléide, articulation de l'épaule (voir [3.TA.70.^^](#))

3.TA.10.KM avec contrainte physique (exercée sur l'articulation ou l'articulation controlatérale) (avec ou sans radioscopie (fluoroscopie))
 3.TA.10.VA sans produit de contraste (par exemple, cliché simple) (avec ou sans radioscopie (fluoroscopie))
 3.TA.10.VL après injection intraarticulaire d'un produit de contraste (avec ou sans radioscopie (fluoroscopie))

Comprend: Arthrographie, articulation de l'épaule

3.TA.12.^^ Radioscopie (fluoroscopie), articulation de l'épaule

S¹ **L**²

Numéro de référence	Attribut facultatif ou obligatoire	Description de référence	Type d'attribut	Codes des attributs	Descriptions des attributs
S 1	Facultatif	Peropératoire	Situation	I	Peropératoire
L 2	Facultatif	Bilatéralité (optionnel)	Lieu	B	Bilatéral
				L	Gauche
				R	Droit
				S	Unilatéral (non spécifié si gauche ou droit)

Comprend: Guidage par radioscopie (fluoroscopie), articulation de l'épaule (interventions)

À l'exclusion de: avec radiographie (voir [3.TA.10.^^](#))

3.TA.12.VA sans produit de contraste
 3.TA.12.VL après injection intraarticulaire d'un produit de contraste

3.TA.30.^ ^ Ultrason, articulation de l'épaule**S** ¹ **L** ²

Numéro de référence	Attribut facultatif ou obligatoire	Description de référence	Type d'attribut	Codes des attributs	Descriptions des attributs
S 1	Facultatif	Peropérateur	Situation	I	Peropérateur
L 2	Facultatif	Bilatéralité (optionnel)	Lieu	B	Bilatéral
				L	Gauche
				R	Droit
				S	Unilatéral (non spécifié si gauche ou droit)

Comprend: Guidage par ultrasons, articulation de l'épaule (intervention)

3.TA.30.VA sans produit de contraste

3.TA.70.^ ^ Étude (imagerie) nucléaire diagnostique, articulation de l'épaule**L** ²

Numéro de référence	Attribut facultatif ou obligatoire	Description de référence	Type d'attribut	Codes des attributs	Descriptions des attributs
L 2	Facultatif	Bilatéralité (optionnel)	Lieu	B	Bilatéral
				L	Gauche
				R	Droit
				S	Unilatéral (non spécifié si gauche ou droit)

Comprend: Arthrogramme radionucléide
 Arthrographie radionucléide (ARN)
 Injection intraarticulaire de radionucléides
 pour l'évaluation d'une prothèse articulaire ou de dispositifs de fixation

À l'exclusion de: Arthrogramme avec produit de contraste (radiographie), articulation de l'épaule (voir [3.TA.10.^ ^](#))
 Imagerie nucléaire de la densité osseuse (voir [3.WZ.70.^ ^](#))

3.TA.70.CA par scintigraphie
 3.TA.70.CC par tomographie d'émission monophotonique (TEM)
 3.TA.70.CE par tomographie par émission de positons (positrons) (TEP, PET)
 3.TA.70.CH par tomographie d'émission mono photonique (TEM) avec technique de tomodensitométrie hybride, un seul appareil
 3.TA.70.CJ par tomographie par émission de positons (positrons) (TEP, PET) avec technique de tomodensitométrie hybride, un seul appareil

3.TB.^^.^^ Interventions d'imagerie diagnostique sur les articulations acromioclaviculaire et sternoclaviculaire**3.TB.10.^^ Radiographie, articulations acromioclaviculaire et sternoclaviculaire****L**²

Numéro de référence	Attribut facultatif ou obligatoire	Description de référence	Type d'attribut	Codes des attributs	Descriptions des attributs
L 2	Facultatif	Bilatéralité (optionnel)	Lieu	B	Bilatéral
				L	Gauche
				R	Droit
				S	Unilatéral (non spécifié si gauche ou droit)

Comprend: Radiographie avec radioscopie (fluoroscopie), articulations acromio-claviculaire et sterno-claviculaire

3.TB.10.KM avec contrainte physique (exercée sur l'articulation ou l'articulation controlatérale) (avec ou sans radioscopie (fluoroscopie))
 3.TB.10.VA sans produit de contraste (par exemple, cliché simple) (avec ou sans radioscopie (fluoroscopie))
 3.TB.10.VL après injection intraarticulaire d'un produit de contraste (avec ou sans radioscopie (fluoroscopie))

Comprend: Arthrographie, articulations acromioclaviculaire et sternoclaviculaire

3.TB.12.^^ Radioscopie (fluoroscopie), articulations acromioclaviculaire et sternoclaviculaire**S**¹ **L**²

Numéro de référence	Attribut facultatif ou obligatoire	Description de référence	Type d'attribut	Codes des attributs	Descriptions des attributs
S 1	Facultatif	Peropératoire	Situation	I	Peropératoire
L 2	Facultatif	Bilatéralité (optionnel)	Lieu	B	Bilatéral
				L	Gauche
				R	Droit
				S	Unilatéral (non spécifié si gauche ou droit)

Comprend: Guidage par radioscopie (fluoroscopie), articulations acromio-claviculaire et sterno-claviculaire (interventions)

À l'exclusion de: avec radiographie (voir [3.TB.10.^^](#))

3.TB.12.VA sans produit de contraste

3.TK.^^.^^ Interventions d'imagerie diagnostique sur l'humérus**3.TK.10.^^ Radiographie, humérus****L**²

Numéro de référence	Attribut facultatif ou obligatoire	Description de référence	Type d'attribut	Codes des attributs	Descriptions des attributs
L 2	Facultatif	Bilatéralité (optionnel)	Lieu	B	Bilatéral
				L	Gauche
				R	Droit
				S	Unilatéral (non spécifié si gauche ou droit)

Comprend: Radiographie avec radioscopie (fluoroscopie), humérus (avec épaule)
Radiographie, partie supérieure du bras (clichés)

À l'exclusion de: articulation de l'épaule uniquement (voir [3.TA.10.^^](#))
Radiographie, bras entier (voir [3.TZ.10.^^](#))

3.TK.10.VA sans produit de contraste (p. ex., cliché simple) (avec ou sans radioscopie (fluoroscopie))

3.TK.12.^^ Radioscopie (fluoroscopie), humérus**S**¹ **L**²

Numéro de référence	Attribut facultatif ou obligatoire	Description de référence	Type d'attribut	Codes des attributs	Descriptions des attributs
S 1	Facultatif	Peropératoire	Situation	I	Peropératoire
L 2	Facultatif	Bilatéralité (optionnel)	Lieu	B	Bilatéral
				L	Gauche
				R	Droit
				S	Unilatéral (non spécifié si gauche ou droit)

Comprend: Guidage par radioscopie (fluoroscopie), humérus (intervention)
Guidage par radioscopie (fluoroscopie), partie supérieure du bras (intervention)
impliquant l'épaule avec l'humérus

À l'exclusion de: avec radiographie, humérus (avec épaule) (voir [3.TK.10.^^](#))
Guidage par radioscopie (fluoroscopie), articulation de l'épaule (interventions) uniquement (voir [3.TA.12.^^](#))

3.TK.12.VA sans produit de contraste

3.TM.^^.^^ Interventions d'imagerie diagnostique sur l'articulation du coude

À l'exclusion de: Coude avec radius et cubitus (voir [3.TV.^^.^^](#))

3.TM.10.^ ^ Radiographie, articulation du coude**L** ²

Numéro de référence	Attribut facultatif ou obligatoire	Description de référence	Type d'attribut	Codes des attributs	Descriptions des attributs
L 2	Facultatif	Bilatéralité (optionnel)	Lieu	B	Bilatéral
				L	Gauche
				R	Droit
				S	Unilatéral (non spécifié si gauche ou droit)

Comprend: en vue d'un examen de l'articulation du coude uniquement

À l'exclusion de: Arthrogramme radionucléide, articulation du coude (voir [3.TM.70.^ ^](#))

3.TM.10.KM avec contrainte physique (exercée sur l'articulation ou l'articulation controlatérale) (avec ou sans radioscopie (fluoroscopie))

3.TM.10.VA sans produit de contraste (par exemple, cliché simple)

3.TM.10.VL après injection intraarticulaire d'un produit de contraste (avec ou sans radioscopie (fluoroscopie))

Comprend: Arthrographie, articulation du coude

3.TM.12.^ ^ Radioscopie (fluoroscopie), articulation du coude**S** ¹ **L** ²

Numéro de référence	Attribut facultatif ou obligatoire	Description de référence	Type d'attribut	Codes des attributs	Descriptions des attributs
S 1	Facultatif	Peropératoire	Situation	I	Peropératoire
L 2	Facultatif	Bilatéralité (optionnel)	Lieu	B	Bilatéral
				L	Gauche
				R	Droit
				S	Unilatéral (non spécifié si gauche ou droit)

Comprend: Guidage par radioscopie (fluoroscopie), articulation du coude (interventions)

À l'exclusion de: avec radiographie (voir [3.TM.10.^ ^](#))

3.TM.12.VA sans produit de contraste

3.TM.12.VL après injection intraarticulaire d'un produit de contraste

3.TM.30.^ ^ Ultrason, articulation du coude**S** ¹ **L** ²

Numéro de référence	Attribut facultatif ou obligatoire	Description de référence	Type d'attribut	Codes des attributs	Descriptions des attributs
S 1	Facultatif	Peropératoire	Situation	I	Peropératoire
L 2	Facultatif	Bilatéralité (optionnel)	Lieu	B	Bilatéral
				L	Gauche
				R	Droit
				S	Unilatéral (non spécifié si gauche ou droit)

Comprend: Guidage par ultrasons, articulation du coude (interventions)

3.TM.30.VA sans produit de contraste

3.TM.70.^ ^ Étude (imagerie) nucléaire diagnostique, articulation du coude**L** ²

Numéro de référence	Attribut facultatif ou obligatoire	Description de référence	Type d'attribut	Codes des attributs	Descriptions des attributs
L 2	Facultatif	Bilatéralité (optionnel)	Lieu	B	Bilatéral
				L	Gauche
				R	Droit
				S	Unilatéral (non spécifié si gauche ou droit)

Comprend: Arthrogramme radionucléide
 Arthrographie radionucléide (ARN)
 Injection intraarticulaire de radionucléides
 pour l'évaluation d'une prothèse articulaire ou de dispositifs de fixation

À l'exclusion de: Arthrogramme avec produit de contraste (radiographie), articulation du coude (voir [3.TM.10.^ ^](#))
 Imagerie nucléaire de la densité osseuse (voir [3.WZ.70.^ ^](#))

3.TM.70.CA par scintigraphie
 3.TM.70.CC par tomographie d'émission monophotonique (TEM)
 3.TM.70.CE par tomographie par émission de positons (positrons) (TEP, PET)
 3.TM.70.CH par tomographie d'émission mono photonique (TEM) avec technique de tomodensitométrie hybride, un seul appareil
 3.TM.70.CJ par tomographie par émission de positons (positrons) (TEP, PET) avec technique de tomodensitométrie hybride, un seul appareil

3.TV.^^.^^ Interventions d'imagerie diagnostique sur le radius et le cubitus**3.TV.10.^^ Radiographie, radius et cubitus****L**²

Numéro de référence	Attribut facultatif ou obligatoire	Description de référence	Type d'attribut	Codes des attributs	Descriptions des attributs
L 2	Facultatif	Bilatéralité (optionnel)	Lieu	B	Bilatéral
				L	Gauche
				R	Droit
				S	Unilatéral (non spécifié si gauche ou droit)

Comprend: Radiographie avec radioscopie (fluoroscopie), radius et cubitus (avec ou sans coude)
Radiographie, avant-bras (clichés)

3.TV.10.VA sans produit de contraste (p. ex., cliché simple) (avec ou sans radioscopie (fluoroscopie))

3.TV.12.^^ Radioscopie (fluoroscopie), radius et cubitus**S**¹ **L**²

Numéro de référence	Attribut facultatif ou obligatoire	Description de référence	Type d'attribut	Codes des attributs	Descriptions des attributs
S 1	Facultatif	Peropératoire	Situation	I	Peropératoire
L 2	Facultatif	Bilatéralité (optionnel)	Lieu	B	Bilatéral
				L	Gauche
				R	Droit
				S	Unilatéral (non spécifié si gauche ou droit)

Comprend: Guidage par radioscopie (fluoroscopie), avant-bras (intervention)
Guidage par radioscopie (fluoroscopie), radius et cubitus (intervention)
impliquant le coude avec radius et cubitus

À l'exclusion de: Guidage par radioscopie (fluoroscopie), articulation du coude (interventions) uniquement (voir [3.TM.12.^^](#))
Radioscopie (fluoroscopie) avec radiographie, radius et cubitus (avec ou sans coude) (voir [3.TV.10.^^](#))

3.TV.12.VA sans produit de contraste

3.TZ.^^.^^ Interventions d'imagerie diagnostique sur le bras NCA**3.TZ.10.^^ Radiographie, bras NCA****L**²

Numéro de référence	Attribut facultatif ou obligatoire	Description de référence	Type d'attribut	Codes des attributs	Descriptions des attributs
L 2	Facultatif	Bilatéralité (optionnel)	Lieu	B	Bilatéral
				L	Gauche
				R	Droit
				S	Unilatéral (non spécifié si gauche ou droit)

Comprend: Radiographie, intégralité du bras (clichés)

3.TZ.10.VA sans produit de contraste (par exemple, cliché simple) (avec ou sans radioscopie (fluoroscopie))

3.TZ.10.VZ après injection percutanée d'un produit de contraste (avec ou sans radioscopie (fluoroscopie))

Comprend: Cartographie des sinus ou des fistules, membre supérieur NCA**À l'exclusion de:** Radiographie de shunt/fistule artérioveineux [en vue d'une dialyse] (voir [3.KY.10.^^](#))**3.TZ.12.^^ Radioscopie (fluoroscopie), bras NCA****S**¹ **L**²

Numéro de référence	Attribut facultatif ou obligatoire	Description de référence	Type d'attribut	Codes des attributs	Descriptions des attributs
S 1	Facultatif	Peropératoire	Situation	I	Peropératoire
L 2	Facultatif	Bilatéralité (optionnel)	Lieu	B	Bilatéral
				L	Gauche
				R	Droit
				S	Unilatéral (non spécifié si gauche ou droit)

Comprend: Guidage par radioscopie (fluoroscopie), bras (interventions)

À l'exclusion de: avec radiographie (voir [3.TZ.10.^^](#))
 en vue d'une intervention sur l'articulation de l'épaule uniquement (voir [3.TA.12.^^](#))
 en vue d'une intervention sur l'articulation du coude uniquement (voir [3.TM.12.^^](#))
 en vue d'une intervention sur l'articulation du poignet uniquement (voir [3.UB.12.^^](#))
 en vue d'une intervention sur l'avant-bras uniquement (voir [3.TV.12.^^](#))
 en vue d'une intervention sur la partie supérieure du bras uniquement (voir [3.TK.12.^^](#))

3.TZ.12.VA sans produit de contraste

3.TZ.12.VZ après injection percutanée d'un produit de contraste

3.TZ.18.^ ^ Tomographie, bras NCA**L**²

Numéro de référence	Attribut facultatif ou obligatoire	Description de référence	Type d'attribut	Codes des attributs	Descriptions des attributs
L 2	Facultatif	Bilatéralité (optionnel)	Lieu	B	Bilatéral
				L	Gauche
				R	Droit
				S	Unilatéral (non spécifié si gauche ou droit)

Comprend: Tomographie, bras et main

3.TZ.18.VA sans produit de contraste (par exemple, cliché simple)

3.TZ.18.VZ après injection percutanée d'un produit de contraste

3.TZ.20.^ ^ Tomodensitométrie, bras NCA**L**²

Numéro de référence	Attribut facultatif ou obligatoire	Description de référence	Type d'attribut	Codes des attributs	Descriptions des attributs
L 2	Facultatif	Bilatéralité (optionnel)	Lieu	B	Bilatéral
				L	Gauche
				R	Droit
				S	Unilatéral (non spécifié si gauche ou droit)

Comprend: Scanner, bras et main
Scanner, épaule, coude et poignet**À l'exclusion de:** vaisseaux sanguins du membre supérieur (voir [3.JM.20.^ ^](#))**Ne pas utiliser:** Lorsque la tomodensitométrie fait partie d'une étude d'imagerie nucléaire diagnostique par tomographie d'émission mono photonique (TEM) ou par tomographie d'émission de positons (positrons) (TEP, PET), technique hybride/de fusion, un seul appareil (voir Étude (imagerie), nucléaire diagnostique (scan), par site)

3.TZ.20.VA sans produit de contraste

3.TZ.20.WC avec produit de contraste

3.TZ.30.^ ^ Ultrason, bras NCA**S**¹ **L**²

Numéro de référence	Attribut facultatif ou obligatoire	Description de référence	Type d'attribut	Codes des attributs	Descriptions des attributs
S 1	Facultatif	Peropératoire	Situation	I	Peropératoire
L 2	Facultatif	Bilatéralité (optionnel)	Lieu	B	Bilatéral
				L	Gauche
				R	Droit
				S	Unilatéral (non spécifié si gauche ou droit)

Comprend: Ultrasonographie, bras et main (avec poignet)

À l'exclusion de: Ultrasonographie, artères du bras (voir [3.JM.30.^ ^](#))
 Ultrasonographie, articulation de l'épaule (voir [3.TA.30.^ ^](#))
 Ultrasonographie, articulation du coude uniquement (voir [3.TM.30.^ ^](#))
 Ultrasonographie, veines du bras (voir [3.JU.30.^ ^](#))

3.TZ.30.DA uniquement

3.TZ.40.^ ^ Imagerie par résonance magnétique [IRM], bras NCA**L**²

Numéro de référence	Attribut facultatif ou obligatoire	Description de référence	Type d'attribut	Codes des attributs	Descriptions des attributs
L 2	Facultatif	Bilatéralité (optionnel)	Lieu	B	Bilatéral
				L	Gauche
				R	Droit
				S	Unilatéral (non spécifié si gauche ou droit)

Comprend: IRM, bras et main
 IRM, épaule, coude et poignet

À l'exclusion de: vaisseaux sanguins des membres supérieurs (voir [3.JM.40.^ ^](#))

3.TZ.40.VA sans produit de contraste

3.TZ.40.WC avec produit de contraste

3.TZ.94.^ Intervention d'imagerie NCA, bras NCA**S** ¹ **L** ²

Numéro de référence	Attribut facultatif ou obligatoire	Description de référence	Type d'attribut	Codes des attributs	Descriptions des attributs
S 1	Facultatif	Peropératoire	Situation	I	Peropératoire
L 2	Facultatif	Bilatéralité (optionnel)	Lieu	B	Bilatéral
				L	Gauche
				R	Droit
				S	Unilatéral (non spécifié si gauche ou droit)

Comprend: Visualisation par microscope opératoire, bras

À l'exclusion de: Visualisation par microscope opératoire, main uniquement (voir [3.UZ.94.^](#))

3.TZ.94.ZA utilisation d'un microscope

Interventions d'imagerie diagnostique sur la main et le poignet (3UB - 3UZ)

3.UB.^^.^^ Interventions d'imagerie diagnostique sur l'articulation du poignet

3.UB.10.^^ Radiographie, articulation du poignet

L²

Numéro de référence	Attribut facultatif ou obligatoire	Description de référence	Type d'attribut	Codes des attributs	Descriptions des attributs
L 2	Facultatif	Bilatéralité (optionnel)	Lieu	B	Bilatéral
				L	Gauche
				R	Droit
				S	Unilatéral (non spécifié si gauche ou droit)

Comprend: Radiographie avec radioscopie (fluoroscopie), articulation du poignet uniquement

À l'exclusion de: Radiographie, poignet avec la main (voir [3.UL.10.^^](#))

3.UB.10.KM avec contrainte physique (exercée sur l'articulation ou l'articulation controlatérale) (avec ou sans radioscopie (fluoroscopie))
 3.UB.10.VA sans produit de contraste (p. ex., cliché simple) (avec ou sans radioscopie (fluoroscopie))
 3.UB.10.VL après injection intraarticulaire d'un produit de contraste (avec ou sans radioscopie (fluoroscopie))

Comprend: Arthrographie, articulation du poignet

3.UB.12.^^ Radioscopie (fluoroscopie), articulation du poignet

S¹ L²

Numéro de référence	Attribut facultatif ou obligatoire	Description de référence	Type d'attribut	Codes des attributs	Descriptions des attributs
S 1	Facultatif	Peropératoire	Situation	I	Peropératoire
L 2	Facultatif	Bilatéralité (optionnel)	Lieu	B	Bilatéral
				L	Gauche
				R	Droit
				S	Unilatéral (non spécifié si gauche ou droit)

Comprend: Guidage par radioscopie (fluoroscopie), articulation du poignet (interventions)

À l'exclusion de: avec radiographie (voir [3.UB.10.^^](#))

3.UB.12.VA sans produit de contraste
 3.UB.12.VL après injection intraarticulaire d'un produit de contraste

3.UL.^^.^^ Interventions d'imagerie diagnostique sur les articulations des doigts et de la main NCA**3.UL.10.^^ Radiographie, articulations des doigts et de la main NCA****L**²

Numéro de référence	Attribut facultatif ou obligatoire	Description de référence	Type d'attribut	Codes des attributs	Descriptions des attributs
L 2	Facultatif	Bilatéralité (optionnel)	Lieu	B	Bilatéral
				L	Gauche
				R	Droit
				S	Unilatéral (non spécifié si gauche ou droit)

Comprend: Radiographie avec radioscopie (fluoroscopie), main et doigts
 Radiographie, 1ère phalange [pouce]
 Radiographie, doigts SAI

À l'exclusion de: examen du poignet uniquement (voir [3.UB.10.^^](#))
 radiographie, main avec poignet (ensemble) (voir [3.UZ.10.^^](#))
 radiographie, main NCA (voir [3.UZ.10.^^](#))
 radiographie, main SAI (voir [3.UZ.10.^^](#))
 radiographie, poignet, main et doigts (ensemble) (voir [3.UZ.10.^^](#))

3.UL.10.KM avec contrainte physique (exercée sur l'articulation ou l'articulation controlatérale) (avec ou sans radioscopie (fluoroscopie))
 3.UL.10.VA sans produit de contraste (p. ex., cliché simple) (avec ou sans radioscopie (fluoroscopie))
 3.UL.10.VL après injection intraarticulaire d'un produit de contraste (avec ou sans radioscopie (fluoroscopie))
Comprend: Arthographie, articulations des doigts et de la main

3.UZ.^^.^^ Interventions d'imagerie diagnostique sur la main avec poignet

Comprend: Main NCA
 Main SAI

3.UZ.10.^^ Radiographie, main avec poignet**L**²

Numéro de référence	Attribut facultatif ou obligatoire	Description de référence	Type d'attribut	Codes des attributs	Descriptions des attributs
L 2	Facultatif	Bilatéralité (optionnel)	Lieu	B	Bilatéral
				L	Gauche
				R	Droit
				S	Unilatéral (non spécifié si gauche ou droit)

Comprend: Radiographie avec radioscopie (fluoroscopie), main (poignet et doigts)
Radiographie, main NCA
Radiographie, main SAI

À l'exclusion de: Arthrogramme, articulations des doigts de la main (voir [3.UL.10.^^](#))
Radiographie, articulations de la main et des doigts (voir [3.UL.10.^^](#))
Radiographie, doigt (os) SAI (voir [3.UL.10.^^](#))
Radiographie, poignet (uniquement) (voir [3.UB.10.^^](#))

3.UZ.10.VA sans produit de contraste (p.ex., cliché simple) (avec ou sans radioscopie (fluoroscopie))

3.UZ.12.^^ Radioscopie (fluoroscopie), main avec poignet

S ¹ **L** ²

Numéro de référence	Attribut facultatif ou obligatoire	Description de référence	Type d'attribut	Codes des attributs	Descriptions des attributs
S 1	Facultatif	Peropératoire	Situation	I	Peropératoire
L 2	Facultatif	Bilatéralité (optionnel)	Lieu	B	Bilatéral
				L	Gauche
				R	Droit
				S	Unilatéral (non spécifié si gauche ou droit)

Comprend: Guidage par radioscopie (fluoroscopie), doigts (uniquement)
Guidage par radioscopie (fluoroscopie), main avec poignet (et doigts) (interventions)
Guidage par radioscopie (fluoroscopie), main NCA (interventions)

À l'exclusion de: articulation du poignet uniquement (voir [3.UB.12.^^](#))
avec radiographie, main et poignet (voir [3.UZ.10.^^](#))

3.UZ.12.VA sans produit de contraste

3.UZ.94.^.^ Intervention d'imagerie NCA, main avec poignet**S** ¹ **L** ²

Numéro de référence	Attribut facultatif ou obligatoire	Description de référence	Type d'attribut	Codes des attributs	Descriptions des attributs
S 1	Facultatif	Peropératoire	Situation	I	Peropératoire
L 2	Facultatif	Bilatéralité (optionnel)	Lieu	B	Bilatéral
				L	Gauche
				R	Droit
				S	Unilatéral (non spécifié si gauche ou droit)

Comprend: Intervention d'imagerie NCA, main
 main NCA
 Visualisation par microscope opératoire, doigt
 Visualisation par microscope opératoire, main

3.UZ.94.ZA utilisation d'un microscope

Interventions d'imagerie diagnostique sur la hanche et la jambe (3VA - 3VZ)

3.VA.^^.^^ Interventions d'imagerie diagnostique sur l'articulation de la hanche

3.VA.10.^^ Radiographie, articulation de la hanche

L²

Numéro de référence	Attribut facultatif ou obligatoire	Description de référence	Type d'attribut	Codes des attributs	Descriptions des attributs
L 2	Facultatif	Bilatéralité (optionnel)	Lieu	B	Bilatéral
				L	Gauche
				R	Droit
				S	Unilatéral (non spécifié si gauche ou droit)

Comprend: Radiographie, bassin avec articulation de la hanche

À l'exclusion de: Arthrogramme radionucléide, articulation de la hanche (voir [3.VA.70.^^](#))

3.VA.10.KM avec contrainte physique (exercée sur l'articulation ou l'articulation controlatérale) (avec ou sans radioscopie (fluoroscopie))
 3.VA.10.VA sans produit de contraste (par exemple, cliché simple) (avec ou sans radioscopie (fluoroscopie))
 3.VA.10.VL après injection intraarticulaire d'un produit de contraste (avec ou sans radioscopie (fluoroscopie))

Comprend: Arthrographie, articulation de la hanche

3.VA.12.^^ Radioscopie (fluoroscopie), articulation de la hanche

S¹ L²

Numéro de référence	Attribut facultatif ou obligatoire	Description de référence	Type d'attribut	Codes des attributs	Descriptions des attributs
S 1	Facultatif	Peropératoire	Situation	I	Peropératoire
L 2	Facultatif	Bilatéralité (optionnel)	Lieu	B	Bilatéral
				L	Gauche
				R	Droit
				S	Unilatéral (non spécifié si gauche ou droit)

Comprend: Guidage par radioscopie (fluoroscopie), articulation de la hanche (interventions)

À l'exclusion de: avec radiographie (voir [3.VA.10.^^](#))

3.VA.12.VA sans produit de contraste
 3.VA.12.VL après injection intraarticulaire d'un produit de contraste

3.VA.30.^ ^ Ultrason, articulation de la hanche**S** ¹ **L** ²

Numéro de référence	Attribut facultatif ou obligatoire	Description de référence	Type d'attribut	Codes des attributs	Descriptions des attributs
S 1	Facultatif	Peropératoire	Situation	I	Peropératoire
L 2	Facultatif	Bilatéralité (optionnel)	Lieu	B	Bilatéral
				L	Gauche
				R	Droit
				S	Unilatéral (non spécifié si gauche ou droit)

Comprend: Guidage par ultrasons, articulation de la hanche (interventions)

3.VA.30.DA uniquement

3.VA.70.^ ^ Étude (imagerie) nucléaire diagnostique, articulation de la hanche**L** ²

Numéro de référence	Attribut facultatif ou obligatoire	Description de référence	Type d'attribut	Codes des attributs	Descriptions des attributs
L 2	Facultatif	Bilatéralité (optionnel)	Lieu	B	Bilatéral
				L	Gauche
				R	Droit
				S	Unilatéral (non spécifié si gauche ou droit)

Comprend: Arthrogramme radionucléide
 Arthrographie radionucléide (ARN)
 Injection intraarticulaire de radionucléides
 pour l'évaluation d'une prothèse articulaire ou de dispositifs de fixation

À l'exclusion de: Arthrogramme avec produit de contraste (radiographie), articulation de la hanche (voir [3.VA.10.^ ^](#))
 Imagerie nucléaire de la densité osseuse (voir [3.WZ.70.^ ^](#))

3.VA.70.CA par scintigraphie
 3.VA.70.CC par tomographie d'émission monophotonique (TEM)
 3.VA.70.CE par tomographie par émission de positons (positrons) (TEP, PET)
 3.VA.70.CH par tomographie d'émission mono photonique (TEM) avec technique de tomodensitométrie hybride, un seul appareil
 3.VA.70.CJ par tomographie par émission de positons (positrons) (TEP, PET) avec technique de tomodensitométrie hybride, un seul appareil

3.VA.94.^.^ Intervention d'imagerie NCA, articulation de la hanche**S**¹ **L**²

Numéro de référence	Attribut facultatif ou obligatoire	Description de référence	Type d'attribut	Codes des attributs	Descriptions des attributs
S 1	Facultatif	Peropératoire	Situation	I	Peropératoire
L 2	Facultatif	Bilatéralité (optionnel)	Lieu	B	Bilatéral
				L	Gauche
				R	Droit
				S	Unilatéral (non spécifié si gauche ou droit)

Comprend: Guidage assisté par ordinateur, articulation de la hanche
 Visualisation par microscope opératoire, articulation de la hanche

Ne pas utiliser: quand l'imagerie est faite simultanément avec la télémanipulation robotisée d'outils (voir [7.SF.14.^.](#))

3.VA.94.ZA utilisation d'un microscope
 3.VA.94.ZB utilisation d'un ordinateur (avec ou sans stéréotaxie)

3.VC.^.^.^ Interventions d'imagerie diagnostique sur le fémur

Comprend: Guidage par radioscopie (fluoroscopie), partie supérieure de la jambe

3.VC.10.^.^ Radiographie, fémur**L**²

Numéro de référence	Attribut facultatif ou obligatoire	Description de référence	Type d'attribut	Codes des attributs	Descriptions des attributs
L 2	Facultatif	Bilatéralité (optionnel)	Lieu	B	Bilatéral
				L	Gauche
				R	Droit
				S	Unilatéral (non spécifié si gauche ou droit)

Comprend: Radiographie avec radioscopie (fluoroscopie), fémur (avec articulation du genou)
 Radiographie, partie supérieure de la jambe [ou cuisse] uniquement

À l'exclusion de: Radiographie pratiquée en vue d'un examen du genou (voir [3.VG.10.^.](#))
 Radiographie, intégralité de la jambe (voir [3.VZ.10.^.](#))

3.VC.10.VA sans produit de contraste (par exemple, cliché simple) (avec ou sans radioscopie (fluoroscopie))

3.VC.12.^.^ Radioscopie (fluoroscopie), fémur**S** ¹ **L** ²

Numéro de référence	Attribut facultatif ou obligatoire	Description de référence	Type d'attribut	Codes des attributs	Descriptions des attributs
S 1	Facultatif	Peropératoire	Situation	I	Peropératoire
L 2	Facultatif	Bilatéralité (optionnel)	Lieu	B	Bilatéral
				L	Gauche
				R	Droit
				S	Unilatéral (non spécifié si gauche ou droit)

Comprend: Guidage par radioscopie (fluoroscopie), partie supérieure de la jambe (interventions) impliquant le fémur avec l'articulation du genou

À l'exclusion de: articulation du genou uniquement (voir [3.VG.12.^.](#))
Radioscopie (fluoroscopie) avec radiographie, fémur (voir [3.VC.10.^.](#))

3.VC.12.VA sans produit de contraste

3.VC.94.^.^ Intervention d'imagerie NCA, fémur**S** ¹ **L** ²

Numéro de référence	Attribut facultatif ou obligatoire	Description de référence	Type d'attribut	Codes des attributs	Descriptions des attributs
S 1	Facultatif	Peropératoire	Situation	I	Peropératoire
L 2	Facultatif	Bilatéralité (optionnel)	Lieu	B	Bilatéral
				L	Gauche
				R	Droit
				S	Unilatéral (non spécifié si gauche ou droit)

Comprend: Assistance par imagerie NCA, fémur
Guidage assisté par ordinateur, fémur

Ne pas utiliser: quand l'imagerie est faite simultanément avec la télémanipulation robotisée d'outils (voir [7.SF.14.^.](#))

3.VC.94.ZB utilisation d'un ordinateur (avec ou sans stéréotaxie)

3.VG.^.^.^ Interventions d'imagerie diagnostique sur l'articulation du genou

Comprend: Rotule

3.VG.10.^.^ Radiographie, articulation du genou**L** ²

Numéro de référence	Attribut facultatif ou obligatoire	Description de référence	Type d'attribut	Codes des attributs	Descriptions des attributs
L 2	Facultatif	Bilatéralité (optionnel)	Lieu	B	Bilatéral
				L	Gauche
				R	Droit
				S	Unilatéral (non spécifié si gauche ou droit)

Comprend: Radiographie, genou (en vue de l'examen)
Radiographie, rotule avec genou

À l'exclusion de: Arthrogramme radionucléide, articulation du genou (voir [3.VG.70.^.^](#))
Radiographie, articulation du genou avec fémur (voir [3.VC.10.^.^](#))
Radiographie, intégralité de la jambe (voir [3.VZ.10.^.^](#))

3.VG.10.KM avec contrainte physique (exercée sur l'articulation ou l'articulation controlatérale) (avec ou sans radioscopie (fluoroscopie))
3.VG.10.VA sans produit de contraste (par exemple, cliché simple) (avec ou sans radioscopie (fluoroscopie))
3.VG.10.VL après injection intraarticulaire d'un produit de contraste (avec ou sans radioscopie (fluoroscopie))
Comprend: Arthrographie, articulation du genou

3.VG.12.^.^ Radioscopie (fluoroscopie), articulation du genou**S** ¹ **L** ²

Numéro de référence	Attribut facultatif ou obligatoire	Description de référence	Type d'attribut	Codes des attributs	Descriptions des attributs
S 1	Facultatif	Peropératoire	Situation	I	Peropératoire
L 2	Facultatif	Bilatéralité (optionnel)	Lieu	B	Bilatéral
				L	Gauche
				R	Droit
				S	Unilatéral (non spécifié si gauche ou droit)

Comprend: Guidage par radioscopie (fluoroscopie), articulation du genou (interventions)

À l'exclusion de: avec radiographie (voir [3.VG.10.^.^](#))
pour l'articulation du genou avec fémur (voir [3.VC.12.^.^](#))
pour la jambe entière (voir [3.VZ.10.^.^](#))

3.VG.12.VA sans produit de contraste
3.VG.12.VL après injection intraarticulaire d'un produit de contraste

3.VG.30.^ ^ Ultrason, articulation du genou**S** ¹ **L** ²

Numéro de référence	Attribut facultatif ou obligatoire	Description de référence	Type d'attribut	Codes des attributs	Descriptions des attributs
S 1	Facultatif	Peropératoire	Situation	I	Peropératoire
L 2	Facultatif	Bilatéralité (optionnel)	Lieu	B	Bilatéral
				L	Gauche
				R	Droit
				S	Unilatéral (non spécifié si gauche ou droit)

Comprend: Guidage par ultrasons, rotule avec genou (interventions)

3.VG.30.DA uniquement

3.VG.70.^ ^ Étude (imagerie) nucléaire diagnostique, articulation du genou**L** ²

Numéro de référence	Attribut facultatif ou obligatoire	Description de référence	Type d'attribut	Codes des attributs	Descriptions des attributs
L 2	Facultatif	Bilatéralité (optionnel)	Lieu	B	Bilatéral
				L	Gauche
				R	Droit
				S	Unilatéral (non spécifié si gauche ou droit)

Comprend: Arthrogramme radionucléide
 Arthrographie radionucléide (ARN)
 Injection intraarticulaire de radionucléides
 pour l'évaluation d'une prothèse articulaire ou de dispositifs de fixation

À l'exclusion de: Arthrogramme avec produit de contraste (radiographie), articulation du genou (voir [3.VG.10.^ ^](#))
 Imagerie nucléaire de la densité osseuse (voir [3.WZ.70.^ ^](#))

3.VG.70.CA par scintigraphie
 3.VG.70.CC par tomographie d'émission monophotonique (TEM)
 3.VG.70.CE par tomographie par émission de positons (positrons) (TEP, PET)
 3.VG.70.CH par tomographie d'émission mono photonique (TEM) avec technique de tomodensitométrie hybride, un seul appareil
 3.VG.70.CJ par tomographie par émission de positons (positrons) (TEP, PET) avec technique de tomodensitométrie hybride, un seul appareil

3.VG.94.^.^ Intervention d'imagerie NCA, articulation du genou**S**¹ **L**²

Numéro de référence	Attribut facultatif ou obligatoire	Description de référence	Type d'attribut	Codes des attributs	Descriptions des attributs
S 1	Facultatif	Peropératoire	Situation	I	Peropératoire
L 2	Facultatif	Bilatéralité (optionnel)	Lieu	B	Bilatéral
				L	Gauche
				R	Droit
				S	Unilatéral (non spécifié si gauche ou droit)

Comprend: Assistance par imagerie NCA, articulation du genou
 Guidage assisté par ordinateur, articulation du genou
 Visualisation par microscope opératoire, articulation du genou

Ne pas utiliser: quand l'imagerie est faite simultanément avec la télémanipulation robotisée d'outils (voir [7.SF.14.^.](#))

3.VG.94.ZA utilisation d'un microscope
 3.VG.94.ZB utilisation d'un ordinateur (avec ou sans stéréotaxie)

3.VQ.^.^ Interventions d'imagerie diagnostique sur le tibia et le péroné**3.VQ.10.^.^ Radiographie, tibia et péroné****L**²

Numéro de référence	Attribut facultatif ou obligatoire	Description de référence	Type d'attribut	Codes des attributs	Descriptions des attributs
L 2	Facultatif	Bilatéralité (optionnel)	Lieu	B	Bilatéral
				L	Gauche
				R	Droit
				S	Unilatéral (non spécifié si gauche ou droit)

Comprend: Radiographie avec radioscopie (fluoroscopie), partie inférieure de la jambe
 Radiographie, tibia et péroné avec articulation de la cheville (et pied)

À l'exclusion de: Radiographie pratiquée en vue d'un examen de la cheville uniquement (voir [3.WA.10.^.](#))
 Radiographie, intégralité de la jambe (voir [3.VZ.10.^.](#))

3.VQ.10.VA sans produit de contraste (p. ex., cliché simple) (avec ou sans radioscopie (fluoroscopie))

3.VQ.12.^ ^ Radioscopie (fluoroscopie), tibia et péroné**S** ¹ **L** ²

Numéro de référence	Attribut facultatif ou obligatoire	Description de référence	Type d'attribut	Codes des attributs	Descriptions des attributs
S 1	Facultatif	Peropératoire	Situation	I	Peropératoire
L 2	Facultatif	Bilatéralité (optionnel)	Lieu	B	Bilatéral
				L	Gauche
				R	Droit
				S	Unilatéral (non spécifié si gauche ou droit)

Comprend: Guidage par radioscopie (fluoroscopie), partie inférieure de la jambe (intervention)
 Guidage par radioscopie (fluoroscopie), tibia et péroné avec cheville (interventions)

À l'exclusion de: avec radiographie (voir [3.VQ.10.^ ^](#))
 Guidage par radioscopie (fluoroscopie) dans le cadre d'une intervention sur le pied (voir [3.WG.12.^ ^](#))
 Radioscopie (fluoroscopie), cheville uniquement (voir [3.WA.12.^ ^](#))

3.VQ.12.VA sans produit de contraste

3.VQ.94.^ ^ Intervention d'imagerie NCA, tibia et péroné**L** ²

Numéro de référence	Attribut facultatif ou obligatoire	Description de référence	Type d'attribut	Codes des attributs	Descriptions des attributs
L 2	Facultatif	Bilatéralité (optionnel)	Lieu	B	Bilatéral
				L	Gauche
				R	Droit
				S	Unilatéral (non spécifié si gauche ou droit)

Comprend: Assistance par imagerie NCA, partie inférieure de la jambe
 Guidage assisté par ordinateur, tibia et péroné

Ne pas utiliser: quand l'imagerie est faite simultanément avec la télémanipulation robotisée d'outils (voir [7.SF.14.^ ^](#))

3.VQ.94.ZA utilisation d'un microscope
 3.VQ.94.ZB utilisation d'un ordinateur (avec ou sans stéréotaxie)

3.VZ.^^.^^ Interventions d'imagerie diagnostique sur la jambe NCA**3.VZ.10.^^ Radiographie, jambe NCA****L**²

Numéro de référence	Attribut facultatif ou obligatoire	Description de référence	Type d'attribut	Codes des attributs	Descriptions des attributs
L 2	Facultatif	Bilatéralité (optionnel)	Lieu	B	Bilatéral
				L	Gauche
				R	Droit
				S	Unilatéral (non spécifié si gauche ou droit)

Comprend: Radiographie, jambe entière avec pied

À l'exclusion de: Radiographie, cheville uniquement (voir [3.WA.10.^^](#))
 Radiographie, fémur uniquement (voir [3.VC.10.^^](#))
 Radiographie, genou uniquement (voir [3.VG.10.^^](#))
 Radiographie, hanche uniquement (voir [3.VA.10.^^](#))
 Radiographie, partie inférieure de la jambe uniquement (voir [3.VQ.10.^^](#))
 Radiographie, pied uniquement (voir [3.WG.10.^^](#))
 Radiographie, tibia et péroné uniquement (voir [3.VQ.10.^^](#))

3.VZ.10.VA sans produit de contraste (p. ex., cliché simple) (avec ou sans radioscopie (fluoroscopie))

3.VZ.10.VZ après injection percutanée d'un produit de contraste (avec ou sans radioscopie (fluoroscopie))

Comprend: Cartographie des sinus ou des fistules, membre inférieur NCA

3.VZ.12.^^ Radioscopie (fluoroscopie), jambe NCA**S**¹ **L**²

Numéro de référence	Attribut facultatif ou obligatoire	Description de référence	Type d'attribut	Codes des attributs	Descriptions des attributs
S 1	Facultatif	Peropératoire	Situation	I	Peropératoire
L 2	Facultatif	Bilatéralité (optionnel)	Lieu	B	Bilatéral
				L	Gauche
				R	Droit
				S	Unilatéral (non spécifié si gauche ou droit)

Comprend: Guidage par radioscopie (fluoroscopie), jambe (intervention)

À l'exclusion de: Guidage par radioscopie (fluoroscopie) dans le cadre d'une intervention sur l'articulation de la cheville (voir [3.WA.12.^^](#))
 Guidage par radioscopie (fluoroscopie) dans le cadre d'une intervention sur l'articulation de la hanche (voir [3.VA.12.^^](#))
 Guidage par radioscopie (fluoroscopie) dans le cadre d'une intervention sur l'articulation du genou (voir [3.VG.12.^^](#))
 Guidage par radioscopie (fluoroscopie) dans le cadre d'une intervention sur la partie inférieure de la jambe (voir [3.VQ.12.^^](#))
 Guidage par radioscopie (fluoroscopie) dans le cadre d'une intervention sur la partie supérieure de la jambe (voir [3.VC.12.^^](#))
 Guidage par radioscopie (fluoroscopie) dans le cadre d'une intervention sur le fémur (voir [3.VC.12.^^](#))
 Guidage par radioscopie (fluoroscopie) dans le cadre d'une intervention sur le pied uniquement (voir [3.WG.12.^^](#))
 Guidage par radioscopie (fluoroscopie) dans le cadre d'une intervention sur le tibia et le péroné (voir [3.VQ.12.^^](#))
 Radiographie avec radioscopie (fluoroscopie) de la jambe entière (voir [3.VZ.10.^^](#))

3.VZ.12.VA sans produit de contraste
 3.VZ.12.VZ après injection percutanée d'un produit de contraste

3.VZ.18.^^ Tomographie, jambe NCA

L²

Numéro de référence	Attribut facultatif ou obligatoire	Description de référence	Type d'attribut	Codes des attributs	Descriptions des attributs
L 2	Facultatif	Bilatéralité (optionnel)	Lieu	B	Bilatéral
				L	Gauche
				R	Droit
				S	Unilatéral (non spécifié si gauche ou droit)

3.VZ.18.VA sans produit de contraste (par exemple, cliché simple)
 3.VZ.18.VL après injection intraarticulaire d'un produit de contraste

3.VZ.20.^^ Tomodensitométrie, jambe NCA

L²

Numéro de référence	Attribut facultatif ou obligatoire	Description de référence	Type d'attribut	Codes des attributs	Descriptions des attributs
L 2	Facultatif	Bilatéralité (optionnel)	Lieu	B	Bilatéral
				L	Gauche
				R	Droit
				S	Unilatéral (non spécifié si gauche ou droit)

Comprend: Scanner, hanche, genou, cheville et pied
Scanner, jambe entière avec pied

À l'exclusion de: vaisseaux sanguins des membres inférieurs (voir [3.KG.20.^^](#))

Ne pas utiliser: Lorsque la tomodensitométrie fait partie d'une étude d'imagerie nucléaire diagnostique par tomographie d'émission mono photonique (TEM) ou par tomographie d'émission de positons (positrons) (TEP, PET), technique hybride/de fusion, un seul appareil (voir Étude (imagerie), nucléaire diagnostique (scan), par site)

3.VZ.20.VA sans produit de contraste
3.VZ.20.WC avec produit de contraste

3.VZ.30.^^ Ultrason, jambe NCA

S ¹ **L** ²

Numéro de référence	Attribut facultatif ou obligatoire	Description de référence	Type d'attribut	Codes des attributs	Descriptions des attributs
S 1	Facultatif	Peropératoire	Situation	I	Peropératoire
L 2	Facultatif	Bilatéralité (optionnel)	Lieu	B	Bilatéral
				L	Gauche
				R	Droit
				S	Unilatéral (non spécifié si gauche ou droit)

Comprend: Guidage par ultrasons, jambe (interventions)
Ultrasonographie, jambe et pied (avec cheville)

À l'exclusion de: genou (voir [3.VG.30.^^](#))
hanche (voir [3.VA.30.^^](#))
Ultrasonographie, artères de la jambe (voir [3.KG.30.^^](#))

3.VZ.30.DA uniquement

3.VZ.40.^^ Imagerie par résonance magnétique [IRM], jambe NCA

S ¹ **L** ²

Numéro de référence	Attribut facultatif ou obligatoire	Description de référence	Type d'attribut	Codes des attributs	Descriptions des attributs
S 1	Facultatif	Peropératoire	Situation	I	Peropératoire
L 2	Facultatif	Bilatéralité (optionnel)	Lieu	B	Bilatéral
				L	Gauche
				R	Droit
				S	Unilatéral (non spécifié si gauche ou droit)

Comprend: IRM, hanche, genou, cheville et pied
IRM, jambe entière avec pied

À l'exclusion de: vaisseaux sanguins des membres inférieurs (voir [3.KG.40.^^](#))

3.VZ.40.VA sans produit de contraste
3.VZ.40.WC avec produit de contraste

3.VZ.94.^^ Intervention d'imagerie NCA, jambe NCA

S ¹ **L** ²

Numéro de référence	Attribut facultatif ou obligatoire	Description de référence	Type d'attribut	Codes des attributs	Descriptions des attributs
S 1	Facultatif	Peropératoire	Situation	I	Peropératoire
L 2	Facultatif	Bilatéralité (optionnel)	Lieu	B	Bilatéral
				L	Gauche
				R	Droit
				S	Unilatéral (non spécifié si gauche ou droit)

Comprend: Assistance par imagerie NCA, jambe (intervention)
muscle, nerf, tendon, vaisseau
Visualisation par microscope opératoire, jambe

À l'exclusion de: Visualisation par microscope opératoire, pied (voir [3.WG.94.^^](#))

3.VZ.94.ZA utilisation d'un microscope

Interventions d'imagerie diagnostique sur la cheville et le pied (3WA - 3WV)

3.WA.^.^ Interventions d'imagerie diagnostique sur l'articulation de la cheville

3.WA.10.^.^ Radiographie, articulation de la cheville

L²

Numéro de référence	Attribut facultatif ou obligatoire	Description de référence	Type d'attribut	Codes des attributs	Descriptions des attributs
L 2	Facultatif	Bilatéralité (optionnel)	Lieu	B	Bilatéral
				L	Gauche
				R	Droit
				S	Unilatéral (non spécifié si gauche ou droit)

Comprend: Radiographie, articulation de la cheville avec pied

3.WA.10.KM avec contrainte physique (exercée sur l'articulation ou l'articulation controlatérale) (avec ou sans radioscopie (fluoroscopie))
 3.WA.10.VA sans produit de contraste (p. ex., cliché simple) (avec ou sans radioscopie (fluoroscopie))
 3.WA.10.VL après injection intraarticulaire d'un produit de contraste (avec ou sans radioscopie (fluoroscopie))

Comprend: Arthrographie, articulation de la cheville

3.WA.12.^.^ Radioscopie (fluoroscopie), articulation de la cheville

S¹ L²

Numéro de référence	Attribut facultatif ou obligatoire	Description de référence	Type d'attribut	Codes des attributs	Descriptions des attributs
S 1	Facultatif	Peropératoire	Situation	I	Peropératoire
L 2	Facultatif	Bilatéralité (optionnel)	Lieu	B	Bilatéral
				L	Gauche
				R	Droit
				S	Unilatéral (non spécifié si gauche ou droit)

Comprend: Guidage par radioscopie (fluoroscopie), articulation de la cheville (intervention)

À l'exclusion de: avec radiographie (voir [3.WA.10.^.](#))
 Guidage par radioscopie (fluoroscopie), pied (intervention) (voir [3.WG.12.^.](#))

3.WA.12.VA sans produit de contraste
 3.WA.12.VZ après injection intraarticulaire d'un produit de contraste

3.WG.^^.^^ Interventions d'imagerie diagnostique sur le pied

Comprend: Os et articulations du pied et des orteils NCA

3.WG.10.^^ Radiographie, pied**L** ²

Numéro de référence	Attribut facultatif ou obligatoire	Description de référence	Type d'attribut	Codes des attributs	Descriptions des attributs
L 2	Facultatif	Bilatéralité (optionnel)	Lieu	B	Bilatéral
				L	Gauche
				R	Droit
				S	Unilatéral (non spécifié si gauche ou droit)

Comprend: Radiographie, orteils
Radiographie, os du pied (tarses, métatarses et phalanges)

À l'exclusion de: Radiographie pratiquée en vue d'un examen de l'articulation de la cheville uniquement (voir [3.WA.10.^^](#))

3.WG.10.KM avec contrainte physique (exercée sur l'articulation ou l'articulation controlatérale) (avec ou sans radioscopie (fluoroscopie))
3.WG.10.VA sans produit de contraste (p. ex., cliché simple) (avec ou sans radioscopie (fluoroscopie))
3.WG.10.VL après injection intraarticulaire d'un produit de contraste (avec et sans radioscopie (fluoroscopie))

Comprend: arthrographie, articulation du pied

3.WG.12.^^ Radioscopie (fluoroscopie), pied**S** ¹ **L** ²

Numéro de référence	Attribut facultatif ou obligatoire	Description de référence	Type d'attribut	Codes des attributs	Descriptions des attributs
S 1	Facultatif	Peropératoire	Situation	I	Peropératoire
L 2	Facultatif	Bilatéralité (optionnel)	Lieu	B	Bilatéral
				L	Gauche
				R	Droit
				S	Unilatéral (non spécifié si gauche ou droit)

Comprend: Guidage par radioscopie (fluoroscopie), pied (intervention)

À l'exclusion de: avec radiographie (voir [3.WG.10.^^](#))
Guidage par radioscopie (fluoroscopie), articulation de la cheville (intervention) (voir [3.WA.12.^^](#))

3.WG.12.VA sans produit de contraste
3.WG.12.VZ après injection percutanée d'un produit de contraste

3.WG.94.^ ^ Intervention d'imagerie NCA, pied**S** ¹ **L** ²

Numéro de référence	Attribut facultatif ou obligatoire	Description de référence	Type d'attribut	Codes des attributs	Descriptions des attributs
S 1	Facultatif	Peropératoire	Situation	I	Peropératoire
L 2	Facultatif	Bilatéralité (optionnel)	Lieu	B	Bilatéral
				L	Gauche
				R	Droit
				S	Unilatéral (non spécifié si gauche ou droit)

Comprend: Assistance par imagerie NCA, pied (intervention)
 Visualisation par microscope opératoire, pied

3.WG.94.ZA utilisation d'un microscope

Interventions d'imagerie diagnostique sur le système musculo-squelettique (3WX - 3WZ)

3.WY.^.^ Interventions d'imagerie diagnostique sur la moelle osseuse

3.WY.40.^.^ Imagerie par résonance magnétique [IRM], moelle osseuse

Comprend: imagerie de l'apport sanguin dans la moelle osseuse

3.WY.40.VA	sans produit de contraste
3.WY.40.WC	avec produit de contraste

3.WY.70.^.^ Étude (imagerie) nucléaire diagnostique, moelle osseuse

E 33

Numéro de référence	Attribut facultatif ou obligatoire	Description de référence	Type d'attribut	Codes des attributs	Descriptions des attributs
E 33	Facultatif	Paramètre (d'imagerie) nucléaire	Étendue	C M	Étude complète
				L T	Étude limitée

Comprend: Imagerie nucléaire de la moelle osseuse

À l'exclusion de: Scintigraphie osseuse SAI (voir [3.WZ.70.^.^](#))

3.WY.70.CA	par scintigraphie
3.WY.70.CC	par tomographie d'émission mono photonique (TEM)
3.WY.70.CE	par tomographie par émission de positons (positrons) (TEP, PET)
3.WY.70.CH	par tomographie d'émission mono photonique (TEM) avec technique de tomodensitométrie hybride, un seul appareil
3.WY.70.CJ	par tomographie par émission de positons (positrons) (TEP, PET) avec technique de tomodensitométrie hybride, un seul appareil

3.WZ.^.^ Interventions d'imagerie diagnostique sur le système musculosquelettique NCA

3.WZ.10.^.^ Radiographie, système musculosquelettique NCA

E 33

Numéro de référence	Attribut facultatif ou obligatoire	Description de référence	Type d'attribut	Codes des attributs	Descriptions des attributs
E 33	Facultatif	Paramètre (d'imagerie) nucléaire	Étendue	C M	Étude complète
				L T	Étude limitée

Comprend: Examen du squelette
Série métabolique (radiographie osseuse) (sites contigus ou multiples)

3.WZ.10.VA	sans produit de contraste (par exemple, cliché simple) (avec ou sans radioscopie (fluoroscopie))
------------	--

3.WZ.20.^ ^ Tomodensitométrie, système musculosquelettique NCA**E** 33

Numéro de référence	Attribut facultatif ou obligatoire	Description de référence	Type d'attribut	Codes des attributs	Descriptions des attributs
E 33	Facultatif	Paramètre (d'imagerie) nucléaire	Étendue	C M	Étude complète
				L T	Étude limitée

Comprend: Densitométrie osseuse
Étude de la densité osseuse SAI
Scanner, squelette
Tomodensitométrie osseuse quantitative

À l'exclusion de: impliquant la médecine nucléaire (radionucléide) (voir [3.WZ.70.^ ^](#))
Tomodensitométrie, corps entier, abdomen, bassin et thorax ensemble, pour visionner des sites autres que le système musculosquelettique (voir [3.ZZ.20.^ ^](#))

Ne pas utiliser: Lorsque la tomodensitométrie fait partie d'une étude d'imagerie nucléaire diagnostique par tomographie d'émission mono photonique (TEM) ou par tomographie d'émission de positons (positrons) (TEP, PET), technique hybride/de fusion, un seul appareil (voir Étude (imagerie), nucléaire diagnostique (scan), par site)

3.WZ.20.VA sans produit de contraste
3.WZ.20.WC avec produit de contraste

3.WZ.40.^ ^ Imagerie par résonance magnétique [IRM], système musculosquelettique NCA

Comprend: Examen du squelette par imagerie par résonance magnétique [IRM]

3.WZ.40.VA sans produit de contraste
3.WZ.40.WC avec produit de contraste

3.WZ.70.^ ^ Étude (imagerie) nucléaire diagnostique, système musculosquelettique NCA**E** 33

Numéro de référence	Attribut facultatif ou obligatoire	Description de référence	Type d'attribut	Codes des attributs	Descriptions des attributs
E 33	Facultatif	Paramètre (d'imagerie) nucléaire	Étendue	C M	Étude complète
				L T	Étude limitée

Comprend: Densité osseuse par imagerie nucléaire
 Imagerie nucléaire, squelette
 Scintigramme osseux avec débit vasculaire
 Scintigraphie osseuse

À l'exclusion de: Arthrogramme radionucléide (voir Étude (imagerie) nucléaire diagnostique (scan), articulations, par site)
 Scintigraphie médullaire (voir [3.WY.70.^ ^](#))

3.WZ.70.CA	par scintigraphie
3.WZ.70.CC	par tomographie d'émission mono photonique (TEM)
3.WZ.70.CE	par tomographie par émission de positons (positrons) (TEP, PET)
3.WZ.70.CG	absorptiométrie biénergétique (aux rayons X)
3.WZ.70.CH	par tomographie d'émission mono photonique (TEM) avec technique de tomodensitométrie hybride, un seul appareil
3.WZ.70.CJ	par tomographie par émission de positons (positrons) (TEP, PET) avec technique de tomodensitométrie hybride, un seul appareil

Interventions d'imagerie diagnostique sur la peau, les tissus sous-cutanés et le sein (3YL - 3YZ)

3.YL.^^.^^ Interventions d'imagerie diagnostique sur le canal galactophore

Comprend: Canaux galactophores

3.YL.10.^^ Radiographie, canal galactophore

E²

Numéro de référence	Attribut facultatif ou obligatoire	Description de référence	Type d'attribut	Codes des attributs	Descriptions des attributs
E 2	Facultatif	Vues	Étendue	A	2 vues ou moins
				B	3 à 4 vues
				C	5 à 6 vues
				D	Plus de 6 vues

Comprend: canaux galactophores
Galactographie

3.YL.10.VZ après injection intracanalair d'un produit de contraste (avec ou sans radioscopie (fluoroscopie))

Comprend: Galactographie

3.YM.^^.^^ Interventions d'imagerie diagnostique sur le sein

À l'exclusion de: Canaux galactophores uniquement (voir [3.YL.^^.^^](#))

3.YM.10.^^ Radiographie, sein

S¹ **L**²

Numéro de référence	Attribut facultatif ou obligatoire	Description de référence	Type d'attribut	Codes des attributs	Descriptions des attributs
S 1	Facultatif	Peropératoire	Situation	I	Peropératoire
L 2	Facultatif	Bilatéralité (optionnel)	Lieu	B	Bilatéral
				L	Gauche
				R	Droit
				S	Unilatéral (non spécifié si gauche ou droit)

Comprend: Mammographie [diagnostique, dépistage]

À l'exclusion de: Galactographie (voir [3.YL.10.^^](#))
sein excisé par chirurgie (voir [3.YN.10.^^](#))

3.YM.10.SZ pour la mise en place d'un dispositif de localisation (par exemple, clip, harpon, billes radioactives, fil) (avec ou sans radioscopie (fluoroscopie))

Comprend: pour confirmer la mise en place
3.YM.10.VA sans produit de contraste (par exemple, cliché simple) (avec ou sans radioscopie (fluoroscopie))

3.YM.12.^^ Radioscopie (fluoroscopie), sein

S¹ **L**²

Numéro de référence	Attribut facultatif ou obligatoire	Description de référence	Type d'attribut	Codes des attributs	Descriptions des attributs
S 1	Facultatif	Peropératoire	Situation	I	Peropératoire
L 2	Facultatif	Bilatéralité (optionnel)	Lieu	B	Bilatéral
				L	Gauche
				R	Droit
				S	Unilatéral (non spécifié si gauche ou droit)

Comprend: Guidage par radioscopie (fluoroscopie), sein (intervention)

À l'exclusion de: avec radiographie (voir [3.YM.10.^^](#))
sein excisé par chirurgie (voir [3.YN.12.^^](#))

3.YM.12.SZ pour la mise en place d'un dispositif de localisation (par exemple, clip, harpon, billes radioactives, fil)

Comprend: pour confirmer la mise en place
3.YM.12.VA sans produit de contraste

3.YM.20.^^ Tomodensitométrie, sein

L²

Numéro de référence	Attribut facultatif ou obligatoire	Description de référence	Type d'attribut	Codes des attributs	Descriptions des attributs
L 2	Facultatif	Bilatéralité (optionnel)	Lieu	B	Bilatéral
				L	Gauche
				R	Droit
				S	Unilatéral (non spécifié si gauche ou droit)

Comprend: Scanner, sein

Ne pas utiliser: Lorsque la tomodensitométrie fait partie d'une étude d'imagerie nucléaire diagnostique par tomographie d'émission mono photonique (TEM) ou par tomographie d'émission de positons (positrons) (TEP, PET), technique hybride/de fusion, un seul appareil (voir Étude (imagerie), nucléaire diagnostique (scan), par site)

3.YM.20.VA sans produit de contraste

3.YM.20.WC avec produit de contraste

3.YM.30.^ ^ Ultrason, sein

S ¹ **L** ²

Numéro de référence	Attribut facultatif ou obligatoire	Description de référence	Type d'attribut	Codes des attributs	Descriptions des attributs
S 1	Facultatif	Peropératoire	Situation	I	Peropératoire
L 2	Facultatif	Bilatéralité (optionnel)	Lieu	B	Bilatéral
				L	Gauche
				R	Droit
				S	Unilatéral (non spécifié si gauche ou droit)

Comprend: Échoguidage, sein (intervention)

3.YM.30.DA uniquement

3.YM.30.SZ pour la mise en place d'un dispositif de localisation (par exemple, clip, harpon, billes radioactives, fil)

Comprend: pour confirmer la mise en place

3.YM.40.^ ^ Imagerie par résonance magnétique [IRM], sein

L ²

Numéro de référence	Attribut facultatif ou obligatoire	Description de référence	Type d'attribut	Codes des attributs	Descriptions des attributs
L 2	Facultatif	Bilatéralité (optionnel)	Lieu	B	Bilatéral
				L	Gauche
				R	Droit
				S	Unilatéral (non spécifié si gauche ou droit)

3.YM.40.VA sans produit de contraste

3.YM.40.WC avec produit de contraste

3.YM.70.^.^ Étude (imagerie) nucléaire diagnostique, sein**L** ²

Numéro de référence	Attribut facultatif ou obligatoire	Description de référence	Type d'attribut	Codes des attributs	Descriptions des attributs
L 2	Facultatif	Bilatéralité (optionnel)	Lieu	B	Bilatéral
				L	Gauche
				R	Droit
				S	Unilatéral (non spécifié si gauche ou droit)

Comprend: Imagerie nucléaire, sein

3.YM.70.CA	par scintigraphie
3.YM.70.CC	par tomographie d'émission mono photonique (TEM)
3.YM.70.CE	par tomographie par émission de positons (positrons) (TEP, PET)
3.YM.70.CH	par tomographie d'émission mono photonique (TEM) avec technique de tomodensitométrie hybride, un seul appareil
3.YM.70.CJ	par tomographie par émission de positons (positrons) (TEP, PET) avec technique de tomodensitométrie hybride, un seul appareil

3.YM.94.^.^ Intervention d'imagerie NCA, sein**S** ¹

Numéro de référence	Attribut facultatif ou obligatoire	Description de référence	Type d'attribut	Codes des attributs	Descriptions des attributs
S 1	Facultatif	Peropératoire	Situation	I	Peropératoire

Comprend: Assistance par imagerie NCA, sein
Guidage stéréotaxique (assistance par ordinateur), sein
Visualisation par microscope opératoire, sein

3.YM.94.ZA	utilisation d'un microscope
3.YM.94.ZB	utilisation d'un ordinateur (avec ou sans stéréotaxie)
3.YM.94.ZC	utilisation de la stéréotaxie (sans assistance par ordinateur)

3.YN.^.^.^ Interventions d'imagerie diagnostique sur le sein excisé par chirurgie**Comprend:** Prélèvement chirurgical

3.YN.10.^ Radiographie, sein excisé par chirurgie**L**²

Numéro de référence	Attribut facultatif ou obligatoire	Description de référence	Type d'attribut	Codes des attributs	Descriptions des attributs
L 2	Facultatif	Bilatéralité (optionnel)	Lieu	B	Bilatéral
				L	Gauche
				R	Droit
				S	Unilatéral (non spécifié si gauche ou droit)

Comprend: échantillon prélevé par chirurgie
en vue de localiser les lésions avant de préparer les tissus pour un examen microscopique

À l'exclusion de: autres prélèvements effectués par chirurgie (voir [3.ZA.10.^](#))

3.YN.10.VA sans produit de contraste (par exemple, cliché simple)

3.YN.12.^ Radioscopie (fluoroscopie), sein excisé par chirurgie**L**²

Numéro de référence	Attribut facultatif ou obligatoire	Description de référence	Type d'attribut	Codes des attributs	Descriptions des attributs
L 2	Facultatif	Bilatéralité (optionnel)	Lieu	B	Bilatéral
				L	Gauche
				R	Droit
				S	Unilatéral (non spécifié si gauche ou droit)

Comprend: échantillon prélevé par chirurgie
en vue de localiser les lésions avant de préparer les tissus pour un examen microscopique

À l'exclusion de: autres prélèvements effectués par chirurgie (voir [3.ZA.12.^](#))

3.YN.12.VA sans produit de contraste

3.YN.30.^.^ Ultrason, sein excisé par chirurgie**L** ²

Numéro de référence	Attribut facultatif ou obligatoire	Description de référence	Type d'attribut	Codes des attributs	Descriptions des attributs
L 2	Facultatif	Bilatéralité (optionnel)	Lieu	B	Bilatéral
				L	Gauche
				R	Droit
				S	Unilatéral (non spécifié si gauche ou droit)

3.YN.30.DA uniquement
Comprend: en vue de localiser les lésions avant de préparer les tissus pour un examen microscopique
 Ultrason, échantillon du sein prélevé par chirurgie

3.YZ.^.^.^ Interventions d'imagerie diagnostique sur la peau NCA**3.YZ.94.^.^ Intervention d'imagerie NCA, peau NCA**

Comprend: Assistance par imagerie NCA, peau
 Visualisation par microscope opératoire, peau
 Visualisation par microscope opératoire, site NCA

3.YZ.94.ZA utilisation d'un microscope
 3.YZ.94.ZF utilisation d'une source de lumière (infrarouge)
Comprend: Tomographie par cohérence optique

Interventions d'imagerie diagnostique sur le corps NCA (3ZA - 3ZZ)

3.ZA.^^.^^ Interventions d'imagerie diagnostique sur un échantillon prélevé par chirurgie NCA

À l'exclusion de: Sein excisé par chirurgie (voir [3.YN.^^.^^](#))

3.ZA.10.^^ Radiographie, échantillon prélevé par chirurgie NCA

À l'exclusion de: sein excisé par chirurgie (voir [3.YN.10.^^](#))

3.ZA.10.VA	sans produit de contraste (par exemple, cliché simple)
------------	--

3.ZA.12.^^ Radioscopie (fluoroscopie), échantillon prélevé par chirurgie NCA

À l'exclusion de: sein excisé par chirurgie (voir [3.YN.12.^^](#))

3.ZA.12.VA	sans produit de contraste
------------	---------------------------

3.ZZ.^^.^^ Interventions d'imagerie diagnostique sur le corps entier

Comprend: Corps entier SAI

3.ZZ.10.^^ Radiographie, corps entier

Comprend: pour la détection d'un corps étranger dans le corps d'un enfant
Radiographie du nourrisson
Vue simple du corps entier, de la bouche à l'anus (M2A)

À l'exclusion de: Endoscopie par capsule, de la bouche à l'anus (M2A) (voir [3.OZ.94.^^](#))
Examen du squelette (voir [3.WZ.10.^^](#))
visualisation de l'appareil locomoteur complet (voir [3.WZ.10.^^](#))

Note: Radiographies séparées prises en divers sites anatomiques, codées selon les sites anatomiques concernés.

3.ZZ.10.VA	sans produit de contraste (par exemple, cliché simple)
------------	--

3.ZZ.20.^ ^ Tomodensitométrie, corps entier

- Comprend:** Scanner, corps entier
Tomodensitométrie, abdomen, bassin et thorax ensemble
- À l'exclusion de:** pour l'examen ou l'étude de la densité osseuse (voir [3.WZ.20.^ ^](#))
pour visionner le système musculosquelettique, corps entier (voir [3.WZ.20.^ ^](#))
- Note:** Sélectionner cette rubrique lorsque l'abdomen, le bassin et le thorax sont visualisés en une seule image lors de la tomodensitométrie.
- Ne pas utiliser:** Lorsque la tomodensitométrie fait partie d'une étude d'imagerie nucléaire diagnostique par tomographie d'émission mono photonique (TEM) ou par tomographie d'émission de positons (positrons) (TEP, PET), technique hybride/de fusion, un seul appareil (voir Étude (imagerie), nucléaire diagnostique (scan), par site)

3.ZZ.20.VA	sans produit de contraste
3.ZZ.20.WC	avec produit de contraste

3.ZZ.40.^ ^ Imagerie par résonance magnétique [IRM], corps entier

- Comprend:** Angiographie IRM, corps entier
Imagerie par résonance magnétique, technique turboSTIR, corps entier
IRM, corps entier
- À l'exclusion de:** visualisation de sites anatomiques distincts (voir site anatomique précis)
- Note:** Cette rubrique peut seulement être utilisée lorsque le corps entier est visualisé lors d'un seul épisode.

3.ZZ.40.VA	sans produit de contraste
3.ZZ.40.WC	avec produit de contraste

3.ZZ.70.^ ^ Étude (imagerie) nucléaire diagnostique, corps entier

- Comprend:** imagerie nucléaire, corps entier
- À l'exclusion de:** appareil circulatoire (voir [3.LZ.70.^ ^](#))
appareil locomoteur (voir [3.WZ.70.^ ^](#))
moelle osseuse (voir [3.WY.70.^ ^](#))
Scintigraphie osseuse SAI (voir [3.WZ.70.^ ^](#))
système lymphatique (voir [3.MZ.70.^ ^](#))

3.ZZ.70.CA	par scintigraphie
3.ZZ.70.CC	par tomographie d'émission mono photonique (TEM)
3.ZZ.70.CE	par tomographie par émission de positons (positrons) (TEP, PET)
3.ZZ.70.CH	par tomographie d'émission mono photonique (TEM) avec technique de tomodensitométrie hybride, un seul appareil
3.ZZ.70.CJ	par tomographie par émission de positons (positrons) (TEP, PET) avec technique de tomodensitométrie hybride, un seul appareil

Section 5 - Interventions obstétricales et foetales

À l'exclusion de: les interventions qui ne sont pas propres à la grossesse ni au fœtus, telles que la ligature des trompes (voir Section 1), l'échographie abdominale non obstétricale (voir Section 3), le prélèvement d'échantillons biologiques à des fins diagnostiques (voir Section 2), etc.

Table analytique des interventions obstétricales et foetales

Interventions ante partum (5AB - 5CA)

5.AB.^^.^^ Interventions diagnostiques antepartum

Comprend: Interventions diagnostiques entre la confirmation initiale de la grossesse et le déclenchement du travail

À l'exclusion de: Interventions diagnostiques qui ne sont pas propres à la grossesse (voir Section 2 ou 3)

5.AB.01.^^ Soins antepartum

M ²

Numéro de référence	Attribut facultatif ou obligatoire	Description de référence	Type d'attribut	Codes des attributs	Descriptions des attributs
M 2	Facultatif	Méthode utilisée 2	Lieu	D I	Directe (service donné en personne par un dispensateur de soins)
				I N	Indirecte (service donné à distance par exemple téléphone, télémédecine, par un dispensateur de soins qui n'est pas sur les lieux)

5.AB.01.AB	visite antepartum majeure, visites antepartum majeures
Note:	Implique souvent les éléments suivants: Antécédents médicaux, obstétricaux et sociaux (violence, conseil, style de vie), relevés du poids et de la taille, tensions artérielles, examen de la thyroïde, des seins et de l'abdomen, recherche d'anomalies thoraciques et cardiovasculaires, prélèvement en vue du test de Papanicolaou, et examen bimanuel de la taille de l'utérus, en cas d'anomalie des annexes et en vue de l'examen des membres. Les études répertoriées ci-dessus peuvent nécessiter plusieurs visites.
5.AB.01.AC	visite antepartum suivante, visites antepartums suivantes
Note:	Peut comprendre : Tension artérielle, hauteur utérine, rythme cardiaque du fœtus, poids de la mère, activité du fœtus

5.AB.02.^^ Amniocentèse

Comprend: Ponction trans-abdominale percutanée de l'utérus pour prélever du liquide amniotique

À l'exclusion de: Amniocentèse thérapeutique (voir [5.AC.73.^^](#))

À codifier aussi: Toute assistance par imagerie (voir [5.AB.03.^^](#))

5.AB.02.HA	approche abdominale percutanée
------------	--------------------------------

5.AB.03.^ Examens d'ultrasonographie obstétricale**L** 67 **E** 31

Numéro de référence	Attribut facultatif ou obligatoire	Description de référence	Type d'attribut	Codes des attributs	Descriptions des attributs
L 67	Facultatif	Trimestre	Lieu	T1	1er trimestre (< 14 semaines)
				T2	2e trimestre (14-26 semaines)
				T3	3e trimestre (> 26 semaines)
				U	Sans précision
E 31	Facultatif	Antepartum 1	Étendue	M	Plusieurs foetus
				S	Un seul foetus

Comprend: afin de déterminer l'âge gestationnel
 Échographie obstétricale
 Évaluation du foetus et/ou de la mère à l'aide d'une sonde à ultrasons
 Ultrason diagnostique de l'utérus gravide

À l'exclusion de: Profil biophysique du foetus (voir [5.AB.06.^](#))
 Ultrasonographies (échographies) qui ne sont pas propres à la grossesse (voir Ultrasons, par site)

Note: Lorsque plusieurs des examens suivants sont réalisés [par exemple, par voie abdominale avec voie transvaginale], coder chaque examen de manière distincte.

5.AB.03.CK	approche par voie naturelle [vaginale]
5.AB.03.GS	évaluation morphologique principale du foetus
	Comprend: Recherche d'anomalies foetales
5.AB.03.GV	approche transpérinéale
5.AB.03.JA	approche transabdominale
	Comprend: Échographie à l'urgence pour évaluation (ciblée) [Focused (targeted) assessment sonography [FAS]] (pour grossesse ectopique)
	Échographie abdominale de l'utérus gravide SAI

5.AB.04.^ Examens doppler obstétricaux

5.AB.04.MJ	de la tête du foetus
	Comprend: sur l'artère cérébrale du foetus
5.AB.04.MK	du coeur foetal
	Comprend: Échocardiographie bidimensionnelle du foetus
	Échocardiographie doppler, foetus
5.AB.04.ML	des artères, veines utérines
5.AB.04.MM	du cordon ombilical
	Comprend: Analyse Doppler des artères/veines ombilicales
5.AB.04.MU	d'autres vaisseaux foetaux

5.AB.05.^ ^ Autre examen antepartum d'imagerie diagnostique

À l'exclusion de: Examens d'imagerie diagnostique qui ne sont pas propres à la grossesse (voir Section 3)
 Examens d'ultrasonographie obstétricale (voir [5.AB.03.^ ^](#))
 Examens Doppler obstétricaux (voir [5.AB.04.^ ^](#))

5.AB.05.GW	pelvimétrie avec localisation placentaire
5.AB.05.GX	pelvimétrie sans localisation placentaire
5.AB.05.GY	placentographie
5.AB.05.GZ	autres techniques d'imagerie [p.ex., IRM, tomodensitométrie, etc.]
	Comprend: imagerie du fœtus

5.AB.06.^ ^ Évaluation biométrique qualitative du fœtus

5.AB.06.AD	profil biophysique avec examen de la réactivité fœtale
5.AB.06.AE	profil biophysique sans examen de la réactivité fœtale
5.AB.06.AF	décompte des mouvements actifs du fœtus
5.AB.06.AG	examen de la réactivité fœtale
5.AB.06.AH	épreuve à l'ocytocine
5.AB.06.AJ	indice du liquide amniotique [ILA]
	Comprend: Test, stimulation du mamelon Test, stimulation du sein

5.AB.09.^ ^ Interventions diagnostiques antepartum, biopsie**L** 67

Numéro de référence	Attribut facultatif ou obligatoire	Description de référence	Type d'attribut	Codes des attributs	Descriptions des attributs
L 67	Facultatif	Trimestre	Lieu	T1	1er trimestre (< 14 semaines)
				T2	2e trimestre (14-26 semaines)
				T3	3e trimestre (> 26 semaines)
				U	Sans précision

Comprend: Biopsie, placenta
Biopsie, structures foetales
Échantillonnage percutané du cordon ombilical

5.AB.09.CK	prélèvement de villosités choriales [PVC], approche transcervicale
5.AB.09.HA	prélèvement de villosités choriales [PVC], approche transabdominale
5.AB.09.LR	échantillonnage du cordon ombilical (cordocentèse)
	À l'exclusion de: Sang du cordon prélevé après l'accouchement (voir 5.MD.11.^^)
5.AB.09.QM	peau du fœtus
5.AB.09.QP	foie du fœtus
5.AB.09.QU	muscle du fœtus
5.AB.09.QX	tissu foetal, site NCA

5.AB.70.^^ Inspection, structures foetales

L 67

Numéro de référence	Attribut facultatif ou obligatoire	Description de référence	Type d'attribut	Codes des attributs	Descriptions des attributs
L 67	Facultatif	Trimestre	Lieu	T1	1er trimestre (< 14 semaines)
				T2	2e trimestre (14-26 semaines)
				T3	3e trimestre (> 26 semaines)
				U	Sans précision

Comprend: Embryoscopie
Examen trans-abdominal percutané du cordon ombilical, de l'embryon ou du fœtus.
Foetoscopie (en général, après 12 semaines de gestation)
Ombilicoscopie

5.AB.70.DA	approche endoscopique
------------	-----------------------

5.AC.^^.^^ Interventions thérapeutiques antepartum

Comprend: Interventions thérapeutiques effectuées entre la confirmation initiale de la grossesse et le déclenchement du travail

À l'exclusion de: Interventions liées à une interruption de grossesse (voir [5.CA.^^.^^](#))
Interventions liées au travail (voir [5.LC.^^.^^](#) ou [5.LD.^^.^^](#))
Interventions thérapeutiques qui ne sont pas propres à la grossesse (voir Section 1, 6 ou 7)

5.AC.20.^^ Pharmacothérapie antepartum (maternelle et foetale)

Comprend: Médicaments administrés à la mère pour traiter un état pathologique maternel
Médicaments administrés à la mère, mais susceptibles d'avoir un effet direct sur le fœtus, préventif ou thérapeutique.

À l'exclusion de: Administration d'immunoglobuline (Rhogam) (voir [8.ZZ.70.^^](#))

5.AC.20.^.^ Pharmacothérapie antepartum (maternelle et foetale)	voie d'administration combinée	approche par voie orale	approche percutanée	voie NCA [voie naturelle, transdermique, etc.]
préparation antianémique [par exemple, fer, cyanocobalamine, acide folique, érythropoïétine]	5.AC.20.AL-C3 Comprend: • fer, cyanocobalamine, acide folique, érythropoïétine	5.AC.20.CA-C3 Comprend: • fer, cyanocobalamine, acide folique, érythropoïétine	5.AC.20.HA-C3 Comprend: • fer, cyanocobalamine, acide folique, érythropoïétine	5.AC.20.YA-C3 Comprend: • fer, cyanocobalamine, acide folique, érythropoïétine
antinauséux, antiémétique	5.AC.20.AL-A4 Comprend: • ondasetron, scopolamine, dimenhydrinate	5.AC.20.CA-A4 Comprend: • ondasetron, scopolamine, dimenhydrinate	5.AC.20.HA-A4 Comprend: • ondasetron, scopolamine, dimenhydrinate	5.AC.20.YA-A4 Comprend: • ondasetron, scopolamine, dimenhydrinate
agents antiviraux	5.AC.20.AL-L4 Comprend: • acyclovir, zidovudine, didanosine, zalcitabine, lamivudine, foscarnet	5.AC.20.CA-L4 Comprend: • acyclovir, zidovudine, didanosine, zalcitabine, lamivudine, foscarnet	5.AC.20.HA-L4 Comprend: • acyclovir, zidovudine, didanosine, zalcitabine, lamivudine, foscarnet	5.AC.20.YA-L4 Comprend: • acyclovir, zidovudine, didanosine, zalcitabine, lamivudine, foscarnet
agents bêtabloquants	5.AC.20.AL-F1 Comprend: • propranolol, métoprolol, aténolol	5.AC.20.CA-F1 Comprend: • propranolol, métoprolol, aténolol	5.AC.20.HA-F1 Comprend: • propranolol, métoprolol, aténolol	5.AC.20.YA-F1 Comprend: • propranolol, métoprolol, aténolol
inhibiteurs calciques	5.AC.20.AL-F2 Comprend: • nifédipine, vérapamil, diltazem	5.AC.20.CA-F2 Comprend: • nifédipine, vérapamil, diltazem	5.AC.20.HA-F2 Comprend: • nifédipine, vérapamil, diltazem	5.AC.20.YA-F2 Comprend: • nifédipine, vérapamil, diltazem
antiarythmiques cardiaques	5.AC.20.AL-E2 Comprend: • quinidine, procainamide, lidocaïne, propafénone, amiodarone	5.AC.20.CA-E2 Comprend: • quinidine, procainamide, lidocaïne, propafénone, amiodarone	5.AC.20.HA-E2 Comprend: • quinidine, procainamide, lidocaïne, propafénone, amiodarone	5.AC.20.YA-E2 Comprend: • quinidine, procainamide, lidocaïne, propafénone, amiodarone
glycosides cardiaques	5.AC.20.AL-E1 Comprend: • digoxine	5.AC.20.CA-E1 Comprend: • digoxine	5.AC.20.HA-E1 Comprend: • digoxine	5.AC.20.YA-E1 Comprend: • digoxine
corticostéroïdes	5.AC.20.AL-J2 Comprend: • prednisone, dexaméthasone, fludrocortisone	5.AC.20.CA-J2 Comprend: • prednisone, dexaméthasone, fludrocortisone	5.AC.20.HA-J2 Comprend: • prednisone, dexaméthasone, fludrocortisone	5.AC.20.YA-J2 Comprend: • prednisone, dexaméthasone, fludrocortisone
traitement du diabète	5.AC.20.AL-B1 Comprend: • insulines, metformine, chlorpropamide, tolbutamide, glyburide, gliclazide	5.AC.20.CA-B1 Comprend: • insulines, metformine, chlorpropamide, tolbutamide, glyburide, gliclazide	5.AC.20.HA-B1 Comprend: • insulines, metformine, chlorpropamide, tolbutamide, glyburide, gliclazide	5.AC.20.YA-B1 Comprend: • insulines, metformine, chlorpropamide, tolbutamide, glyburide, gliclazide
autre agent pharmaceutique NCA	5.AC.20.AL-T9	5.AC.20.CA-T9	5.AC.20.HA-T9	5.AC.20.YA-T9
thérapeutique thyroïdienne	5.AC.20.AL-J3 Comprend: • levothyroxine, iode de potassium, propylthiouracile	5.AC.20.CA-J3 Comprend: • levothyroxine, iode de potassium, propylthiouracile	5.AC.20.HA-J3 Comprend: • levothyroxine, iode de potassium, propylthiouracile	5.AC.20.YA-J3 Comprend: • levothyroxine, iode de potassium, propylthiouracile
compléments vitaminés	5.AC.20.AL-B2 Comprend: • acide folique, vitamine B12 [cyanocobalamine]	5.AC.20.CA-B2 Comprend: • acide folique, vitamine B12 [cyanocobalamine]	5.AC.20.HA-B2 Comprend: • acide folique, vitamine B12 [cyanocobalamine]	5.AC.20.YA-B2 Comprend: • acide folique, vitamine B12 [cyanocobalamine]

5.AC.24.^.^ Préparation par dilatation du col (pour), travail

- Comprend:** Interventions visant à faire mûrir le col afin d'extraire un fœtus vivant ou d'expulser un fœtus mort (par exemple, mort intra-utérine, rétention d'un fœtus mort in utero)
Mûrissement (maturation) cervical pour préparer le déclenchement du travail
- À l'exclusion de:** dilatation du col pour un état non obstétrical (voir [1.RN.50.^.](#))
en vue de l'interruption d'une grossesse (voir [5.CA.^.^.](#))

5.AC.24.AN	décollement (stripping) des membranes
	Comprend: Balayage des membranes
5.AC.24.AZ	stimulation du mamelon
5.AC.24.CA-Z9	administration orale d'un agent non pharmaceutique [par exemple, préparation à base de plante, huile de ricin]
5.AC.24.CK-BD	insertion d'une sonde à ballonnet par voie naturelle (mûrissement, maturation)
5.AC.24.CK-W6	insertion d'une tige laminaire par voie naturelle

5.AC.25.^.^ Retrait d'un appareil, col de l'utérus, antepartum

- À l'exclusion de:** au cours du travail (voir [5.LD.25.^.](#))

5.AC.25.GN	du matériel de cerclage (par exemple, Shirodkar, MacDonald)
------------	---

5.AC.30.^.^ Déclenchement du travail

- Comprend:** avant le début du travail
Induction du travail
Interventions visant à déclencher le travail afin d'extraire un fœtus vivant ou d'expulser un fœtus mort (mort intra-utérine, rétention d'un fœtus mort in utero)
- À l'exclusion de:** après le début du travail (voir [5.LD.31.^.](#))
en vue de l'interruption d'une grossesse (voir [5.CA.^.^.](#))
- Note:** Coder toutes les méthodes utilisées.

5.AC.30.AP	rupture artificielle des membranes
	Comprend: Amniotomie
5.AC.30.CA-I2	administration orale d'un agent utérotonique
	Comprend: Utilisation de prostaglandines orales (par exemple, misoprostol)
5.AC.30.CK-I2	administration par voie naturelle (cervicale, vaginale) d'un agent utérotonique
	Comprend: Utilisation de prostaglandines intravaginales (par exemple, cervidil, gel de prostaglandine)
5.AC.30.HA-I2	perfusion percutanée d'un agent utérotonique
	Comprend: Utilisation d'ocytocine, syntocinon
5.AC.30.YA-I2	administration d'un agent utérotonique voie NCA

5.AC.40.^ ^ Version antepartum

5.AC.40.JA	céphalique externe Comprend: effectuée en faisant pivoter le fœtus, in utero, d'une présentation par le siège ou d'une présentation transverse à une présentation céphalique.
------------	---

5.AC.46.^ ^ Réintégration, sac amniotique

Comprend:	Réduction de membranes amniotiques bombantes, saillantes ou de sablier
À l'exclusion de:	drainage du sac amniotique (voir 5.AC.73.^ ^)
Ne pas utiliser:	Lorsqu'elle est pratiquée simultanément avec un cerclage cervical (voir 5.AC.80.^ ^)
5.AC.46.CK	approche par voie naturelle (cervicale)

5.AC.72.^ ^ Instillation, sac amniotique

Comprend:	Perfusion dans le liquide amniotique Perfusion, solution saline normale afin d'augmenter le volume de liquide amniotique
À l'exclusion de:	Au cours du travail actif (voir 5.LD.72.^ ^) Pour augmenter le contraste en vue d'une échographie (voir 5.AB.03.^ ^)
5.AC.72.CK	approche par voie naturelle [transcervicale]
5.AC.72.HA	approche percutanée (par exemple, intraveineuse)
5.AC.72.ZZ	approche/technique SAI

5.AC.73.^ ^ Drainage, sac amniotique

Comprend:	Amniocentèse, thérapeutique Drainage, sac amniotique (pour diminuer le volume de liquide) Extraction, liquide amniotique en vue d'une diminution du volume Ponction de liquide amniotique
À l'exclusion de:	en vue d'une réduction sélective du nombre de fœtus (voir 5.CA.90.^ ^)
5.AC.73.CK	approche par voie naturelle [transcervicale]
5.AC.73.HA	approche percutanée
5.AC.73.ZZ	approche/technique SAI

5.AC.80.^.^ Suture de l'orifice cervical interne**S** 4

Numéro de référence	Attribut facultatif ou obligatoire	Description de référence	Type d'attribut	Codes des attributs	Descriptions des attributs
S 4	Facultatif	Abandon	Situation	A	Abandon en cours d'intervention

Comprend: opération de Shirodkar, suture de McDonald, cerclage de l'isthme de l'utérus

À l'exclusion de: Réparation post-partum du col de l'utérus (voir [5.PC.80.^.](#))

5.AC.80.CK approche par voie naturelle [vaginale]

5.AC.80.LA approche abdominale

5.AD.^.^ Interventions de soutien antepartum

Comprend: Services de conseil, de formation ou de soutien proposés à la femme enceinte et/ou à sa famille entre la confirmation initiale de la grossesse et le début du travail

À l'exclusion de: Interventions de soutien au cours du travail actif (voir [5.LD.15.^.](#))

5.AD.13.^.^ Éducation antepartum**M** 2 **E** 26

Numéro de référence	Attribut facultatif ou obligatoire	Description de référence	Type d'attribut	Codes des attributs	Descriptions des attributs
M 2	Facultatif	Méthode utilisée 2	Lieu	D I	Directe (service donné en personne par un dispensateur de soins)
				I N	Indirecte (service donné à distance par exemple téléphone, télémédecine, par un dispensateur de soins qui n'est pas sur les lieux)
E 26	Facultatif	Paramètre de taille du service 1	Étendue	G R	Groupe de clients ayant un dispensateur de soins
				G S	Groupe de clients ayant plusieurs dispensateurs de soins
				I M	Client individuel ayant plusieurs dispensateurs de soins
				I N	Client individuel ayant un dispensateur de soins

À l'exclusion de: avec conseil (voir [5.AD.14.^^](#))

5.AD.13.AX	préparation psychophysiologique
	Comprend: Formation de la patiente sur ses fonctions corporelles, la physiologie du travail et les malaises liés à la grossesse
5.AD.13.AY	mise au point d'un plan d'accouchement
5.AD.13.BA	préparation individuelle à l'accouchement
5.AD.13.BB	préparation en groupe à l'accouchement
5.AD.13.BC	session de formation sur l'accouchement
5.AD.13.BD	enseignement et évaluation diététique (nutrition)
5.AD.13.BE	cours pour les partenaires
5.AD.13.BF	cours pour les frères et sœurs
5.AD.13.BG	cours pour l'adolescente enceinte
5.AD.13.BH	exposition à une maladie infectieuse pendant la grossesse
5.AD.13.SM	cours prénataux (en groupe)
	Note: Peut comprendre : composants de tous les éléments précédents
5.AD.13.ZZ	autre formation NCA

5.AD.14.^.^ Conseil antepartum**E** 26

Numéro de référence	Attribut facultatif ou obligatoire	Description de référence	Type d'attribut	Codes des attributs	Descriptions des attributs
E 26	Facultatif	Paramètre de taille du service 1	Étendue	G R	Groupe de clients ayant un dispensateur de soins
				G S	Groupe de clients ayant plusieurs dispensateurs de soins
				I M	Client individuel ayant plusieurs dispensateurs de soins
				I N	Client individuel ayant un dispensateur de soins

5.AD.14.BJ	soulagement du stress au cours de la grossesse
5.AD.14.BK	ajustement du mode de vie [par exemple, désaccoutumance au tabac, aux drogues, désintoxication alcoolique]
5.AD.14.BL	sexualité au cours de la grossesse
5.AD.14.BM	exercices et condition physique
5.AD.14.BN	anomalies du développement
5.AD.14.BP	conseils génétiques
5.AD.14.BQ	nutrition
	Comprend: Conseils nutritionnels ante partum
	Note: Peuvent comprendre des conseils sur le gain de poids par la mère, sur les compléments vitaminés : fer, acide folique ; sur les compléments alimentaires : apport calorique, protéines et glucides.
5.AD.14.BR	travail et grossesse
5.AD.14.BS	abus et violence familiale au cours de la grossesse
5.AD.14.BT	maladies préexistantes pendant la grossesse [par exemple, épilepsie]
5.AD.14.BZ	mesures de confort physique
5.AD.14.SL	deuil, perte
	Comprend: Aide aux personnes en deuil pour préparer à la perte d'un fœtus ou à une complication
5.AD.14.ZZ	autre conseil NCA

5.CA.^.^ Interruption de grossesse

Comprend: Interventions en cas de môle hydatiforme, d'oeuf clair
Interventions visant à interrompre la grossesse, le fœtus étant vivant au début de la procédure, peu importe le résultat pour le fœtus (produits de conception, mort-né, naissance vivante)

À l'exclusion de: Interventions visant à déclencher le travail afin d'extraire un fœtus vivant ou d'expulser un fœtus mort (mort intra-utérine ou rétention d'un fœtus mort in utero) (voir [5.AC.30.^.](#))
Interventions visant à faire mûrir le col afin d'extraire un fœtus vivant ou d'expulser un fœtus mort (par exemple, mort intra-utérine ou rétention d'un fœtus mort in utero) (voir [5.AC.24.^.](#))

5.CA.20.^.^ Pharmacothérapie (en préparation pour), interruption de grossesse

- Comprend:** Injection, intracardiaque ou intrathoracique d'un foetus unique in utero
- À l'exclusion de:** Injection intracardiaque ou intrathoracique pour la réduction sélective du foetus (voir [5.CA.90.^.](#))
- À codifier aussi:** Toute induction médicale (subséquente) pour interrompre la grossesse (voir [5.CA.88.^.](#))
- Note:** Dans certains cas, lorsqu'il est nécessaire d'interrompre la grossesse plus tard au cours de la gestation, une injection intracardiaque de KCL peut être pratiquée dans le foetus avant l'interruption de grossesse. Ce code sera choisi dans ces cas.

5.CA.20.FK par injection intracardiaque, intrathoracique [p.ex., KCL]

5.CA.24.^.^ Préparation par dilatation du col, (pour) interruption de grossesse

- Comprend:** Insertion d'une tige laminaire pour interrompre la grossesse
Mûrissement (maturation) cervical pour interrompre la grossesse
- À l'exclusion de:** Insertion d'une tige laminaire (pour dilater le col) en l'absence de grossesse (voir [1.RN.50.^.](#))
Insertion d'une tige laminaire pour le mûrissement (maturation) cervical (voir [5.AC.24.^.](#))

5.CA.24.CK-BD approche par voie naturelle et utilisation d'une sonde à ballonnet
5.CA.24.CK-W6 approche par voie naturelle et utilisation de tige laminaire

5.CA.88.^.^ Interruption pharmacologique de grossesse

- Comprend:** en cas de grossesse intra-utérine ou extra-utérine [ectopique]
- À l'exclusion de:** Misoprostol par voie naturelle dans un autre épisode de soins, dans le but d'effectuer un mûrissement (maturation) cervical avant d'interrompre la grossesse (voir [5.CA.24.^.](#))
Réduction sélective de foetus, le but étant de retirer les foetus sélectionnés pour assurer l'achèvement de la gestation du ou des foetus restants (voir [5.CA.90.^.](#))
- À codifier aussi:** toute assistance par imagerie (par exemple, ultrasonographie obstétricale) (voir [5.AB.03.^.](#))
toute injection intracardiaque/intrathoracique de KCL dans le foetus avant l'interruption de grossesse (voir [5.CA.20.^.](#))
- Note:** Coder tous les agents pharmaceutiques utilisés.

5.CA.88.^ Interruption pharmacologique de grossesse	approche combinée	approche endoscopique [assistée]	approche par voie orale	approche par voie naturelle [vaginale]	approche percutanée [par exemple, intraveineuse, injection intraamniotique ou extraamniotique]
antimétabolite	5.CA.88.AL-M2 Comprend: • méthotrexate, cytarabine, fluorouracil, cladribine	5.CA.88.DA-M2 Comprend: • méthotrexate, cytarabine, fluorouracil, cladribine	5.CA.88.CA-M2 Comprend: • méthotrexate, cytarabine, fluorouracil, cladribine	—	5.CA.88.HA-M2 Comprend: • méthotrexate, cytarabine, fluorouracil, cladribine
émollient	5.CA.88.AL-G2 Comprend: • urée	5.CA.88.DA-G2 Comprend: • urée	—	—	5.CA.88.HA-G2 Comprend: • urée
autre agent abortif NCA	5.CA.88.AL-Z9	5.CA.88.DA-Z9	5.CA.88.CA-Z9	5.CA.88.CK-Z9	5.CA.88.HA-Z9
agent utérotonique	5.CA.88.AL-I2 Comprend: • prostaglandine, ergométrine, dinoprostone, misoprostol	—	5.CA.88.CA-I2 Comprend: • prostaglandine, ergométrine, dinoprostone, misoprostol	5.CA.88.CK-I2 Comprend: • Prostaglandine, ergométrine, dinoprostone, misoprostol	5.CA.88.HA-I2 Comprend: • prostaglandine, ergométrine, dinoprostone, misoprostol
solution saline	5.CA.88.AL-D2 Comprend: • solution saline	5.CA.88.DA-D2 Comprend: • solution saline	—	—	5.CA.88.HA-D2 Comprend: • solution saline
hormone sexuelle et de régulation	—	—	5.CA.88.CA-I5 Comprend: • pilule abortive NCA, RU486, mifépristone	—	—

5.CA.89.^ Interruption de grossesse par chirurgie

S 16

Numéro de référence	Attribut facultatif ou obligatoire	Description de référence	Type d'attribut	Codes des attributs	Descriptions des attributs
S 16	Facultatif	Traitement - situation 10	Situation	A	Abandon en cours d'intervention
				C	Convertie (d'une approche endoscopique en opération ouverte)

Comprend: pour extraire une môle hydatiforme ou un oeuf clair

À l'exclusion de: Ablation chirurgicale d'une grossesse extra-utérine (voir [5.CA.93.^^](#))
 Curetage par aspiration après l'accouchement (voir [5.PC.91.^^](#))
 Curetage par aspiration après un avortement spontané ou en cas de rétention d'un fœtus mort in utero (voir [5.PC.91.^^](#))
 Curetage par aspiration dans le cas d'un trouble non obstétrical (voir [1.RM.87.^^](#))
 Dilatation et curetage (D & C) après un accouchement (voir [5.PC.91.^^](#))
 Dilatation et curetage (D & C) après un avortement spontané ou en cas de rétention d'un fœtus mort in utero (voir [5.PC.91.^^](#))
 Dilatation et curetage (D & C) en cas de trouble non obstétrical (voir [1.RM.87.^^](#))
 Extraction ou régulation cataméniale sans diagnostic de grossesse hCG positif (voir [1.RM.57.^^](#))
 Réduction sélective du nombre de fœtus visant à éliminer les fœtus sélectionnés afin de favoriser une gestation sans risque et à terme du ou des fœtus restants. (voir [5.CA.90.^^](#))

Note: Un curetage par aspiration [suction] est habituellement réalisé lorsqu'une interruption de grossesse survient au cours du premier trimestre. À l'inverse, le curetage et la dilatation (évacuation) sont indiqués pour les interruptions survenant au cours du deuxième trimestre de la grossesse.

5.CA.89.^^ Interruption de grossesse par chirurgie	approche endoscopique	approche ouverte	approche par voie naturelle (vaginale)
aspiration et curetage	—	—	5.CA.89.GC Comprend: • Avortement thérapeutique SAI
dilatation et curetage [D & C]	—	—	5.CA.89.GA
dilatation et évacuation [D & E]	—	—	5.CA.89.GD
hystérectomie	5.CA.89.GB	5.CA.89.WJ	5.CA.89.CK
hystérotomie	5.CA.89.DA	5.CA.89.WK	—
extraction ou régulation cataméniale [mini-aspiration, curetage] [avec une seringue] [diagnostic de grossesse hCG positif]	—	—	5.CA.89.FB Comprend: • Aspiration manuelle intra-utérine (AMIU)

5.CA.90.^^ Réduction sélective de fœtus

E 19

Numéro de référence	Attribut facultatif ou obligatoire	Description de référence	Type d'attribut	Codes des attributs	Descriptions des attributs
E 19	Obligatoire	Obligatoire Nombre de Fœtus	Étendue	1	Un fœtus
				2	Deux fœtus
				3	Trois fœtus
				4	Quatre fœtus
				5	Cinq fœtus
				6	6 fœtus ou plus

À l'exclusion de: Aspiration en vue de la réduction du volume de liquide amniotique (voir [5.AC.73.^^](#))
 Élimination chirurgicale de tous les fœtus (voir [5.CA.89.^^](#))
 Élimination pharmacologique de tous les fœtus (voir [5.CA.88.^^](#))

5.CA.90.FJ par ponction cardiaque
 5.CA.90.FK par injection intracardiaque, intrathoracique
À l'exclusion de: Injection intracardiaque/intrathoracique d'un fœtus unique in utero (voir [5.CA.20.^^](#))
 5.CA.90.FL par aspiration de la cavité
 5.CA.90.FM par occlusion vasculaire
Comprend: Ligature, cordon ombilical (par exemple, jumeau atteint d'acardie)

5.CA.93.^^ Suppression chirurgicale de grossesse extrautérine

S 16 **L** 12

Numéro de référence	Attribut facultatif ou obligatoire	Description de référence	Type d'attribut	Codes des attributs	Descriptions des attributs
S 16	Facultatif	Traitement - situation 10	Situation	A	Abandon en cours d'intervention
				C	Convertie (d'une approche endoscopique en opération ouverte)
L 12	Facultatif	Droit/gauche	Lieu	L	Gauche
				R	Droit
				S	Unilatéral (non spécifié si gauche ou droit)

Comprend: Ablation, grossesse ectopique (intra-tubaire)

À l'exclusion de: Interruption chirurgicale d'une grossesse intra-utérine (voir [5.CA.89.^^](#))

À codifier aussi: toute assistance par imagerie (par exemple, microscope) (voir [3.RZ.94.^^](#))
 toute hystérectomie ultérieure (voir [1.RM.89.^^](#))
 Toute ovariectomie concomitante (voir [1.RB.89.^^](#))

Note: Une salpingostomie est généralement effectuée en cas de grossesse tubaire non rompue d'une longueur inférieure à 2 cm. L'incision pratiquée dans la trompe n'est pas refermée par des points de suture, elle se cicatrise d'elle-même. Une salpingotomie est généralement effectuée en cas de grossesse tubaire non rompue d'une longueur supérieure à 2 cm. Une incision est pratiquée dans la trompe, juste au-dessus de la grossesse ectopique. L'embryon est alors retiré avec précaution. L'incision est refermée.

5.CA.93.^ Suppression chirurgicale de grossesse extrautérine	approche endoscopique	approche ouverte
salpingectomie totale	5.CA.93.GB	5.CA.93.WJ
salpingectomie partielle	5.CA.93.EK Comprend: • Avec tubotuboplastie • Résection segmentaire et anastomose	5.CA.93.EJ Comprend: • Avec tubotuboplastie • Résection segmentaire et anastomose
salpingectomie partielle au laser	5.CA.93.EK-AG	—
salpingostomie	5.CA.93.ED	5.CA.93.EC
salpingostomie au laser	5.CA.93.ED-AG	—
salpingotomie	5.CA.93.TC	5.CA.93.WK
salpingotomie au laser	5.CA.93.TC-AG	—
technique manuelle (expression de la frange tubaire [par exemple, par l'exercice d'une pression])	5.CA.93.EF	5.CA.93.UW
retrait d'une grossesse extrautérine d'un autre site [par exemple, intrapéritonéale, intraligamentaire, site NCA]	5.CA.93.EQ	5.CA.93.EM

Interventions sur le fœtus (5FD - 5FT)

5.FD.^^.^^ Interventions préventives et thérapeutiques sur le fœtus

Comprend: Interventions ante partum effectuées directement sur le fœtus à des fins préventives ou thérapeutiques

5.FD.72.^^ Transfusion in utero

Comprend: par voie intra-abdominale ou intravasculaire
Transfusion foetale intra-utérine
Transplantation in utero, cellules souches hématopoïétiques

5.FD.72.^^ Transfusion in utero	approche intraabdominale [percutanée]	approche intravasculaire [transluminale] par le cordon ombilical
utilisation de cellules souches	5.FD.72.HA-U7	5.FD.72.GP-U7
utilisation de sang total	5.FD.72.HA-U9	5.FD.72.GP-U9
utilisation de plaquettes	5.FD.72.HA-U4	5.FD.72.GP-U4
utilisation de culot globulaire	5.FD.72.HA-U1	5.FD.72.GP-U1

5.FG.^^.^^ Interventions chirurgicales sur l'appareil digestif du fœtus

5.FG.94.^^ Intervention chirurgicale NCA, appareil digestif du fœtus NCA

5.FG.94.ZZ approche/technique NCA

5.FH.^^.^^ Interventions chirurgicales sur l'appareil circulatoire du fœtus

5.FH.76.^^ Traitement au laser du placenta

Comprend: Occlusion, flux sanguin, d'un jumeau à l'autre (par exemple, syndrome de transfusion entre jumeaux)
Photocoagulation (au laser), vaisseaux communicants

5.FH.76.DA approche endoscopique [foetoscopie]
5.FH.76.HA approche percutanée

5.FH.94.^^ Intervention chirurgicale NCA, appareil circulatoire du fœtus NCA

5.FH.94.ZZ approche/technique NCA

5.FJ.^.^ Interventions chirurgicales sur l'appareil respiratoire du fœtus**5.FJ.73.^.^ Drainage, thorax du fœtus**

Comprend: Aspiration, thorax du fœtus
Thoracocentèse foetale (transabdominale)

5.FJ.73.ZZ approche/technique NCA

5.FJ.94.^.^ Intervention chirurgicale NCA, appareil respiratoire du fœtus NCA

5.FJ.94.ZZ approche/technique NCA

5.FL.^.^ Interventions chirurgicales sur le système nerveux du fœtus**5.FL.73.^.^ Drainage, cerveau du fœtus**

Comprend: Aspiration, cerveau du fœtus (par exemple, avant le travail en cas d'hydrocéphalie)
Ponction

À l'exclusion de: afin de faciliter l'accouchement (voir [5.MD.45.^.](#))

5.FL.73.ZZ approche/technique NCA

5.FL.94.^.^ Intervention chirurgicale NCA, système nerveux du fœtus NCA

5.FL.94.ZZ approche/technique NCA

5.FM.^.^ Interventions chirurgicales sur l'appareil urinaire du fœtus**5.FM.73.^.^ Drainage, rein du fœtus**

Comprend: Drainage, avant le travail [ante partum] en cas d'hydronéphrose
Ponction, abdomen du fœtus

À l'exclusion de: afin de faciliter l'accouchement (voir [5.MD.45.^.](#))

5.FM.73.ZZ approche/technique NCA

5.FM.74.^.^ Insertion d'un dispositif, vessie du fœtus

5.FM.74.QS	cathéter de dérivation vésicoamniotique (antepartum)
------------	--

5.FM.94.^.^ Intervention chirurgicale NCA, appareil urinaire du fœtus NCA

5.FM.94.ZZ	approche/technique NCA
------------	------------------------

5.FT.^.^.^ Interventions sur le matériel génétique du fœtus**5.FT.78.^.^ Thérapie génique**

Comprend: par greffe de moelle osseuse
transfert de gènes au fœtus

5.FT.78.ZZ	approche/technique SAI
------------	------------------------

Interventions au cours du travail et de l'accouchement (5LB - 5MD)

5.LB.^.^ Évaluation du travail

5.LB.08.^.^ Évaluation, travail

Comprend: Triage initial ou évaluation du déclenchement du travail

5.LB.08.ZZ évaluation SAI

5.LC.^.^ Interventions au cours du travail latent

Comprend: Interventions effectuées lorsque la patiente n'entre pas en phase de travail actif et/ou d'accouchement lors de cet épisode de soins. Au cours de cette période, malgré la présence de contractions utérines régulières, peu de modifications identifiables se déroulent au niveau du col. Si le travail n'est pas précisé comme étant « latent », le coder comme un travail « actif ».

À l'exclusion de: Interventions effectuées au cours du travail actif (voir [5.LD.^.^](#))

5.LC.06.^.^ Évaluation de l'activité utérine au cours du travail latent

Comprend: Évaluation quantitative, activité utérine

5.LC.06.AK utilisation d'un tocodynamomètre externe
5.LC.06.AM palpation manuelle et observation

5.LC.07.^.^ Surveillance cardiaque foetale au cours du travail latent

E 31

Numéro de référence	Attribut facultatif ou obligatoire	Description de référence	Type d'attribut	Codes des attributs	Descriptions des attributs
E 31	Facultatif	Antepartum 1	Étendue	M	Plusieurs foetus
				S	Un seul foetus

Comprend: Monitoring (monitoring) cardiaque foetale au cours du travail latent
utilisation d'un foetoscope, si nécessaire

5.LC.07.JA-FR par auscultation intermittente
5.LC.07.JA-FT par surveillance électronique intermittente
5.LC.07.JA-FW par surveillance électronique continue

5.LC.08.^ ^ Surveillance de la mère au cours du travail latent

Comprend: Monitoring (monitoring) de la mère au cours du travail latent
 Surveillance des signes vitaux, réflexes

5.LC.08.ZZ	surveillance SAI
------------	------------------

5.LC.15.^ ^ Soutien au cours du travail latent

5.LC.15.HA-X9	injection d'eau stérile
5.LC.15.HB	techniques de respiration définies
5.LC.15.HC	autres techniques de relaxation
	Comprend: Aromathérapie
5.LC.15.HD	contrepression
5.LC.15.HE	utilisation de compresses chaudes, froides
5.LC.15.HF	par musicothérapie
5.LC.15.HG	utilisation d'un ballon
5.LC.15.HH	par hydrothérapie
	Comprend: Utilisation de baignoires
5.LC.15.HK	toucher thérapeutique

5.LC.15.HL	entraînement	
	Comprend:	Présence d'une doula
5.LC.15.HM	massage	
5.LC.15.HS	utilisation de la visualisation	
5.LC.15.MN	par neurostimulation transcutanée [TENS]	
5.LC.15.MP	utilisation de l'hypnose	
5.LC.15.MQ	utilisation de l'acupuncture	
5.LC.15.MR	utilisation de points de pression	

5.LC.20.^ ^ Pharmacothérapie, pendant l'accouchement, au cours du travail latent

5.LC.20.^ ^ Pharmacothérapie, pendant l'accouchement, au cours du travail latent	voie d'administration combinée [par exemple, orale puis intraveineuse]	approche par voie orale	approche percutanée [par exemple, intramusculaire, intraveineuse, sous-cutanée, intradermique]	voie NCA [par exemple, voie naturelle, transdermique]
agent antiinfectieux	5.LC.20.AL-K0	5.LC.20.CA-K0	5.LC.20.HA-K0	5.LC.20.YA-K0
agent pharmaceutique NCA	5.LC.20.AL-T9	5.LC.20.CA-T9	5.LC.20.HA-T9	5.LC.20.YA-T9

5.LC.32.^.^ Inhibition, travail latent

5.LC.32.^.^ Inhibition, travail latent	voie d'administration combinée [par exemple, orale puis intraveineuse]	approche par voie orale	approche percutanée [par exemple, intramusculaire, intraveineuse, sous-cutanée, intradermique]	voie NCA [par exemple, voie naturelle, transdermique]
utilisation d'antihypertenseurs	5.LC.32.AL-E6 Comprend: • méthyldopa, prazosine, hydralazine, réserpine, nitroprussiate	5.LC.32.CA-E6 Comprend: • méthyldopa, prazosine, hydralazine, réserpine, nitroprussiate	5.LC.32.HA-E6 Comprend: • méthyldopa, prazosine, hydralazine, réserpine, nitroprussiate	5.LC.32.YA-E6 Comprend: • méthyldopa, prazosine, hydralazine, réserpine, nitroprussiate
utilisation d'agents interrompant le travail	5.LC.32.AL-I4 Comprend: • Ritodrine, bromocriptine	5.LC.32.CA-I4 Comprend: • Ritodrine, bromocriptine	5.LC.32.HA-I4 Comprend: • Ritodrine, bromocriptine	5.LC.32.YA-I4 Comprend: • Ritodrine, bromocriptine
utilisation d'analgésiques	5.LC.32.AL-P2 Comprend: • opioïdes (morphine, mépéridine), acide acétylsalicylique, paracétamol, ergotamine, sumatriptan	5.LC.32.CA-P2 Comprend: • opioïdes (morphine, mépéridine), acide acétylsalicylique, paracétamol, ergotamine, sumatriptan	5.LC.32.HA-P2 Comprend: • opioïdes (morphine, mépéridine), acide acétylsalicylique, paracétamol, ergotamine, sumatriptan	5.LC.32.YA-P2 Comprend: • opioïdes (morphine, mépéridine), acide acétylsalicylique, paracétamol, ergotamine, sumatriptan
utilisation d'anticonvulsants	5.LC.32.AL-P3 Comprend: • sulfate de magnésium, phénobarbital, phénytoïne, clobazam, acide valproïque, lamotrigine, gabapentine	5.LC.32.CA-P3 Comprend: • sulfate de magnésium, phénobarbital, phénytoïne, clobazam, acide valproïque, lamotrigine, gabapentine	5.LC.32.HA-P3 Comprend: • sulfate de magnésium, phénobarbital, phénytoïne, clobazam, acide valproïque, lamotrigine, gabapentine	5.LC.32.YA-P3 Comprend: • sulfate de magnésium, phénobarbital, phénytoïne, clobazam, acide valproïque, lamotrigine, gabapentine
utilisation d'un agent pharmaceutique NCA [par exemple, inhibiteurs des prostaglandines]	5.LC.32.AL-T9	5.LC.32.CA-T9	5.LC.32.HA-T9	5.LC.32.YA-T9

5.LD.^.^.^ Interventions au cours du travail actif

Comprend: Interventions effectuées lorsque la patiente est considérée comme étant en travail actif [par exemple, présence de contractions régulières, col dilaté d'au moins 3 cm et évolution de cette dilatation]
Travail SAI

À l'exclusion de: les cas pour lesquels l'intervention est désignée comme étant effectuée au cours du travail « latent » (voir [5.LC.^.^.^](#)).

5.LD.06.^ ^ Évaluation au cours du travail actif

Comprend: Évaluation quantitative, activité utérine au cours du travail actif
Évaluation, activité utérine
Évaluation, bien-être du fœtus

À l'exclusion de: Échantillon sanguin du cordon prélevé juste après l'accouchement (voir [5.MD.11.^ ^](#))
Électrode positionnée sur le cuir chevelu du fœtus en vue d'une surveillance cardiaque (voir [5.LD.07.^ ^](#))
Évaluation de l'activité utérine au cours du travail latent (voir [5.LC.06.^ ^](#))
Prélèvement du cordon ombilical ante partum (voir [5.AB.09.^ ^](#))

5.LD.06.AK	utilisation d'un tocodynamomètre externe
5.LD.06.AM	palpation manuelle et observation
5.LD.06.QH	prélèvement de sang au niveau du cuir chevelu du fœtus
5.LD.06.QJ	prélèvement de sang d'autres sites [p. ex., veine intrahépatique, intracardiaque]
5.LD.06.QK	sphygmooxymétrie du fœtus
5.LD.06.TB	utilisation d'un cathéter de pression intrautérine

5.LD.07.^ ^ Surveillance cardiaque foetale au cours du travail actif**E** 31

Numéro de référence	Attribut facultatif ou obligatoire	Description de référence	Type d'attribut	Codes des attributs	Descriptions des attributs
E 31	Facultatif	Antepartum 1	Étendue	M	Plusieurs fœtus
				S	Un seul fœtus

Comprend: Monitoring (monitoring) cardiaque foetale au cours du travail actif
utilisation d'un fœtoscope, si nécessaire

À l'exclusion de: au cours du travail latent (voir [5.LC.07.^ ^](#))

5.LD.07.JA-FR	par auscultation intermittente
5.LD.07.JA-FT	par surveillance électronique intermittente
5.LD.07.JA-FW	par surveillance électronique continue
5.LD.07.JA-FX	pose d'une électrode sur le cuir chevelu du fœtus

5.LD.08.^ ^ Surveillance de la mère au cours du travail actif

Comprend: Monitoring (monitoring) de la mère au cours du travail actif
Surveillance des signes vitaux, réflexes

5.LD.08.ZZ	surveillance SAI
------------	------------------

5.LD.15.^ ^ Soutien au cours du travail actif

5.LD.15.HA-X9	injection d'eau stérile
5.LD.15.HB	techniques de respiration définies
5.LD.15.HC	autres techniques de relaxation
	Comprend: Aromathérapie
5.LD.15.HD	contrepression
5.LD.15.HE	utilisation de compresses chaudes/froides
5.LD.15.HF	musicothérapie
5.LD.15.HG	utilisation d'un ballon
5.LD.15.HH	hydrothérapie
	Comprend: Utilisation de baignoires
5.LD.15.HK	toucher thérapeutique
5.LD.15.HL	entraînement
	Comprend: présence d'une doula
5.LD.15.HM	massage
5.LD.15.HS	utilisation de la visualisation
5.LD.15.MN	neurostimulation électrique transcutanée [TENS]
5.LD.15.MP	utilisation de l'hypnose
5.LD.15.MQ	utilisation de l'acupuncture
5.LD.15.MR	utilisation de digitopuncture

5.LD.16.^ ^ Positions de la mère au cours du travail

5.LD.16.HH	dans une baignoire, une douche
5.LD.16.KY	dans un lit
5.LD.16.KZ	ambulatoire
5.LD.16.LG	plusieurs changements de position, de lieu

5.LD.20.^ ^ Pharmacothérapie, pendant l'accouchement, au cours du travail actif

Comprend: Administration de médicaments (traitement ou prévention d'une maladie) au cours du travail actif
Anesthésie péridurale pour contrôler la douleur au cours du travail
en vue de blocs nerveux

5.LD.20.^ ^ Pharmacothérapie, pendant l'accouchement, au cours du travail actif	voie d'administration combinée [par exemple, orale puis intraveineuse]	approche par voie orale	approche percutanée [par exemple, intramusculaire, intraveineuse, sous-cutanée, intradermique]	voie NCA [par exemple, voie naturelle, transdermique]
utilisation d'agents antiinfectieux	5.LD.20.AL-K0	5.LD.20.CA-K0	5.LD.20.HA-K0	5.LD.20.YA-K0
utilisation d'agents anesthésiques	5.LD.20.AL-P1 Comprend: • enflurane, thiopental, alfentanil, kétamine, propofol	5.LD.20.CA-P1 Comprend: • enflurane, thiopental, alfentanil, kétamine, propofol	5.LD.20.HA-P1 Comprend: • agents pour anesthésie directe [locale], péridurale, rachianesthésie • anesthésiques intraveineux et blocs nerveux à l'aide d'anesthésiques • enflurane, thiopental, alfentanil, kétamine, propofol	—
utilisation d'analgésiques	5.LD.20.AL-P2 Comprend: • opioïdes (morphine, mépéridine), acide acétylsalicylique, paracétamol, ergotamine, sumatriptan	5.LD.20.CA-P2 Comprend: • opioïdes (morphine, mépéridine), acide acétylsalicylique, paracétamol, ergotamine, sumatriptan	5.LD.20.HA-P2 Comprend: • opioïdes (morphine, mépéridine), acide acétylsalicylique, paracétamol, ergotamine, sumatriptan	5.LD.20.YA-P2 Comprend: • opioïdes (morphine, mépéridine), acide acétylsalicylique, paracétamol, ergotamine, sumatriptan
utilisation d'anxiolytiques	5.LD.20.AL-P6 Comprend: • benzodiazépines, méprobamate, buspirone	5.LD.20.CA-P6 Comprend: • benzodiazépines, méprobamate, buspirone	5.LD.20.HA-P6 Comprend: • benzodiazépines, méprobamate, buspirone	5.LD.20.YA-P6 Comprend: • benzodiazépines, méprobamate, buspirone
utilisation de sédatifs	5.LD.20.AL-P7 Comprend: • barbituriques [par exemple, sécobarbital, pentobarbital, chloral hydrate], benzodiazépines [par exemple, flurazépam, midazolam], zopiclone	5.LD.20.CA-P7 Comprend: • barbituriques [par exemple, sécobarbital, pentobarbital, chloral hydrate], benzodiazépines [par exemple, flurazépam, midazolam], zopiclone	5.LD.20.HA-P7 Comprend: • barbituriques [par exemple, sécobarbital, pentobarbital, chloral hydrate], benzodiazépines [par exemple, flurazépam, midazolam], zopiclone	5.LD.20.YA-P7 Comprend: • barbituriques [par exemple, sécobarbital, pentobarbital, chloral hydrate], benzodiazépines [par exemple, flurazépam, midazolam], zopiclone
utilisation d'un agent pharmaceutique NCA	5.LD.20.AL-T9	5.LD.20.CA-T9	5.LD.20.HA-T9	5.LD.20.YA-T9

5.LD.25.^ ^ Retrait d'un appareil, col de l'utérus, au cours du travail actif

À l'exclusion de: Retrait de points de suture de cerclage avant l'accouchement (voir [5.AC.25.^ ^](#))
Retrait, dispositif intra-utérin (voir [1.RM.55.^ ^](#))

5.LD.25.GN	du matériel de cerclage (par exemple, Shirodkar, MacDonald)
------------	---

5.LD.31.^ ^ Stimulation du travail

Comprend: après le début du travail

Note: Coder toutes les méthodes utilisées.

5.LD.31.AP par rupture artificielle des membranes

Comprend: amniotomie

5.LD.31.CA-I2 par administration orale d'un agent utérotonique

Comprend: Utilisation orale de prostaglandine (par exemple, misoprostol)

5.LD.31.CK-I2 par administration vaginale d'un agent utérotonique

Comprend: Utilisation intravaginale de prostaglandine (par exemple, cervidil, gel de prostaglandine)

5.LD.31.HA-I2 par infusion d'un agent utérotonique

Comprend: Utilisation d'ocytocine, syntocinon

5.LD.32.^.^ Inhibition, travail actif**Note:**

Coder tous les agents utilisés. Si le même agent est administré via plusieurs voies, utiliser la colonne 2 du tableau suivant.

5.LD.32.^.^ Inhibition, travail actif	voie d'administration combinée [par exemple, orale puis intraveineuse]	approche par voie orale	approche percutanée [par exemple, intramusculaire, intraveineuse, sous-cutanée, intradermique]	voie NCA [par exemple, voie naturelle, transdermique]
utilisation d'antihypertenseurs	5.LD.32.AL-E6 Comprend: • méthyldopa, prazosine, hydralazine, réserpine, nitroprussiate, purs ou combinés à des diurétiques	5.LD.32.CA-E6 Comprend: • méthyldopa, prazosine, hydralazine, réserpine, nitroprussiate, purs ou combinés à des diurétiques	5.LD.32.HA-E6 Comprend: • méthyldopa, prazosine, hydralazine, réserpine, nitroprussiate, purs ou combinés à des diurétiques	5.LD.32.YA-E6 Comprend: • méthyldopa, prazosine, hydralazine, réserpine, nitroprussiate, purs ou combinés à des diurétiques
utilisation d'agents interrompant le travail	5.LD.32.AL-I4 Comprend: • ritodrine, bromocriptine	5.LD.32.CA-I4 Comprend: • ritodrine, bromocriptine	5.LD.32.HA-I4 Comprend: • ritodrine, bromocriptine	5.LD.32.YA-I4 Comprend: • ritodrine, bromocriptine
utilisation d'analgésiques	5.LD.32.AL-P2 Comprend: • opioïdes (morphine, mépéridine), acide acétylsalicylique, paracétamol, ergotamine, sumatriptan	5.LD.32.CA-P2 Comprend: • opioïdes (morphine, mépéridine), acide acétylsalicylique, paracétamol, ergotamine, sumatriptan	5.LD.32.HA-P2 Comprend: • opioïdes (morphine, mépéridine), acide acétylsalicylique, paracétamol, ergotamine, sumatriptan	5.LD.32.YA-P2 Comprend: • opioïdes (morphine, mépéridine), acide acétylsalicylique, paracétamol, ergotamine, sumatriptan
utilisation d'anticonvulsants	5.LD.32.AL-P3 Comprend: • sulfate de magnésium, phénobarbital, phénytoïne, clobazam, acide valproïque, lamotrigine, gabapentine	5.LD.32.CA-P3 Comprend: • sulfate de magnésium, phénobarbital, phénytoïne, clobazam, acide valproïque, lamotrigine, gabapentine	5.LD.32.HA-P3 Comprend: • sulfate de magnésium, phénobarbital, phénytoïne, clobazam, acide valproïque, lamotrigine, gabapentine	5.LD.32.YA-P3 Comprend: • sulfate de magnésium, phénobarbital, phénytoïne, clobazam, acide valproïque, lamotrigine, gabapentine
utilisation d'un agent pharmaceutique NCA [par exemple, inhibiteurs des prostaglandines]	5.LD.32.AL-T9	5.LD.32.CA-T9	5.LD.32.HA-T9	5.LD.32.YA-T9

5.LD.40.^.^ Version au cours du travail

À l'exclusion de: lors de l'accouchement (voir [5.MD.40.^.^](#))

5.LD.40.JA	par version céphalique externe Comprend: Rotation du fœtus en cas de présentation par le siège ou d'une présentation transverse pour une présentation céphalique
------------	--

5.LD.72.^.^ Transfusion/instillation dans le sac amniotique au cours du travail actif

Comprend: En vue de la prévention de la compression du cordon ombilical
Perfusion de liquide amniotique au cours du travail

À l'exclusion de: Avant le début du travail (voir [5.AC.72.^.^](#))
Pour augmenter le contraste en vue d'une échographie (voir [5.AB.03.^.^](#))

5.LD.72.CK	approche par voie transcervicale
5.LD.72.HA	approche percutanée (par exemple, intraveineuse)
5.LD.72.ZZ	approche/technique SAI

5.MD.^.^.^ Interventions lors de l'accouchement [Naissance]

Comprend: Interventions effectuées au cours de la deuxième période de travail, c'est-à-dire entre la dilatation complète du col et l'accouchement
Interventions propres à l'accouchement

À l'exclusion de: Interventions visant à interrompre la grossesse, le fœtus étant vivant au début de la procédure, peu importe le résultat pour le fœtus (produits de conception, mort-né, naissance vivante) (voir [5.CA.^.^.^](#))

5.MD.11.^.^ Échantillonnage de sang du cordon

Comprend: prélevé sur le cordon immédiatement après l'accouchement

À l'exclusion de: Cordocentèse ante partum (voir [5.AB.09.^.^](#))
Prélèvement de sang du cuir chevelu (voir [5.LD.06.^.^](#))

5.MD.11.TA	prélèvement de sang du cordon
	Comprend: échantillonnage prélevé du cordon ou du placenta pour le prélèvement ou la collecte de cellules souches
5.MD.11.ZZ	approche/technique SAI
	Comprend: en vue de l'évaluation du bien-être du fœtus

5.MD.16.^.^ Positions de la mère pour l'accouchement (aide)

5.MD.16.LB	latérale [position de Sims]
5.MD.16.LC	à quatre pattes
5.MD.16.LD	gynécologique
5.MD.16.LE	accroupie (avec utilisation d'une barre)
5.MD.16.LF	accroupie modifiée
	Note: Patientte allongée sur un lit ou assise sur une chaise avec support dorsal, mais ayant les jambes relevées et repliées
5.MD.16.LJ	debout
5.MD.16.LK	assise
5.MD.16.LL	hyperflexion des hanches [par exemple, manoeuvre de McRobert en cas de dystocie des épaules]
	Comprend: avec ou sans pression sus-pubienne

5.MD.40.^ ^ Version et/ou rotation lors de l'accouchement

À l'exclusion de: Version ou rotation avant le début du travail (voir [5.AC.40.^ ^](#))

À codifier aussi: Type d'accouchement (par exemple, accouchement avec assistance manuelle [5.MD.50.^ ^](#), accouchement par forceps [5.MD.53.^ ^](#), accouchement par ventouse obstétricale [5.MD.54.^ ^](#), forceps et ventouse obstétricale associés [5.MD.55.^ ^](#), accouchement par le siège [5.MD.56.^ ^](#) ou césarienne [5.MD.60.^ ^](#))

5.MD.40.JA	par version céphalique externe Comprend: en vue de l'accouchement du deuxième jumeau
5.MD.40.JB	par version podalique interne Comprend: rotation du fœtus, in utero, avec main et doigts dans l'utérus, pour qu'il se présente par le siège
5.MD.40.JC	par rotation manuelle de la tête du fœtus (par exemple, manœuvre de Pomeroy) À l'exclusion de: Ligature des trompes par la méthode de Pomeroy (voir 1.RF.51.^ ^)
5.MD.40.LH	par manœuvre de renversement (par exemple, manœuvre de Rubin, manœuvre de Wood) Comprend: Rotation interne des épaules (par exemple, pour dystocie des épaules)

5.MD.45.^ ^ Autres interventions sur le fœtus pour faciliter l'accouchement

5.MD.45.QA	destruction du fœtus (mort)
5.MD.45.QB	fracture de l'humérus
5.MD.45.QC	fracture de la clavicule
5.MD.45.QD	clavicotomie [cléidotomie]
5.MD.45.QE	ponction de tête hydrocéphalique À l'exclusion de: pendant la période ante partum (voir 5.FL.73.^ ^)
5.MD.45.QF	ponction [décompression] de l'abdomen fœtal À l'exclusion de: pendant la période ante partum (voir 5.FM.73.^ ^)
5.MD.45.QG	autres méthodes de décompression du fœtus (mort)

5.MD.46.^ ^ Remise en place lors de l'accouchement

5.MD.46.LP	repositionnement de la tête Comprend: Manœuvre de Zavarelli
5.MD.46.MM	procidence du cordon ombilical Comprend: par placement de la mère en position genu-pectorale Remise en place (manuelle) du cordon ombilical
5.MD.46.MV	autres parties du fœtus (se présentant) [p.ex., main, bras, pied, jambe]

5.MD.47.^.^ Incisions chirurgicales (pour faciliter l'accouchement)

Comprend: Hystéromatotomie (pour faciliter l'accouchement)
Pubiotomie (pour faciliter l'accouchement)

À l'exclusion de: Épisiotomie (voir [5.MD.50.^.](#), [5.MD.53.^.](#), [5.MD.54.^.](#))

À codifier aussi: Type d'accouchement (voir [5.MD.53.^.](#), [5.MD.54.^.](#), [5.MD.55.^.](#) ou [5.MD.56.^.](#))

5.MD.47.GJ	incision du col	Comprend: Hystéromatotomie Incisions radiales [par exemple, incision de Dührssen]
5.MD.47.GK	symphyséotomie	Comprend: Pubiotomie
5.MD.47.GL	épisiopectotomie	Comprend: avec réparation consécutive
5.MD.47.GU	incision du vagin	

5.MD.50.^.^ Accouchement par voie vaginale, assistance manuelle (présentation par le sommet)

Comprend: avec démêlage simple du cordon (par exemple, en faisant glisser le cordon au-dessus de la tête du fœtus)
avec ou sans massage périnéal
les accouchements classés comme des accouchements spontanés par présentation du sommet, ne nécessitant qu'une aide réduite du personnel d'obstétrique (par exemple, manoeuvre de Ritgen)
Manoeuvre de Crede

À l'exclusion de: Accouchement dans l'eau (voir [5.MD.52.^.](#))
Accouchement par le siège (voir [5.MD.56.^.](#))
avec forceps (voir [5.MD.53.^.](#))
avec forceps et ventouse obstétricale (voir [5.MD.55.^.](#))
avec ventouse obstétricale (voir [5.MD.54.^.](#))

À codifier aussi: Toute intervention réalisée sur le fœtus pour faciliter l'accouchement (voir [5.MD.40.^.](#) ou [5.MD.45.^.](#))

5.MD.50.AA	sans épisiotomie	
5.MD.50.GH	avec épisiotomie	Comprend: Épisiotomie médiane Épisiotomie médiolatérale

5.MD.51.^.^ Accouchement spontané, par voie vaginale et sans assistance

Comprend: Accouchement autonome au cours duquel le personnel soignant n'intervient pas ou ne porte pas assistance (par exemple, lors d'un accouchement sans surveillance).

À l'exclusion de: Accouchement dans l'eau (voir [5.MD.52.^.](#))

5.MD.51.ZZ	approche/technique SAI
------------	------------------------

5.MD.52.^ ^ Accouchement dans l'eau

Comprend: Accouchement dans une baignoire

À l'exclusion de: Baignoire utilisée pour la prise en charge de l'accouchement (voir [5.LD.15.^ ^](#))

5.MD.52.KV

sous l'eau

Comprend: dans des baignoires, naissance du bébé partiellement ou complètement sous l'eau

5.MD.53.^ ^ Accouchement par forceps, rotation et traction

À l'exclusion de: accouchements nécessitant l'association d'une traction par forceps et par ventouse obstétricale (voir [5.MD.55.^ ^](#))

Échec d'un accouchement au forceps transformé en accouchement par césarienne (voir [5.MD.60.^ ^](#))

À codifier aussi: Toute incision chirurgicale autre qu'une épisiotomie effectuée dans le but de faciliter l'accouchement (voir [5.MD.47.^ ^](#)). L'incision chirurgicale doit être codée en tant qu'intervention principale. L'utilisation de forceps sans épisiotomie est ensuite choisie dans ce tableau.

Note: Les définitions de forceps proposées dans les remarques, au niveau du code, sont conformes aux instructions publiées par la Société des obstétriciens et des gynécologues du Canada.

5.MD.53.^ Accouchement par forceps, rotation et traction	avec épisiotomie (médiane ou médiolatérale)	sans épisiotomie
double application de forceps [par exemple, manoeuvre de Scanzoni]	5.MD.53.KS	5.MD.53.KP
rotation par forceps uniquement, avec accouchement assisté manuellement (par exemple, manoeuvre de De Lee "comme une clé dans une serrure")	5.MD.53.JE	5.MD.53.JD
forceps inférieur (bas) (par exemple, manoeuvre de Pajot)	5.MD.53.KL Comprend: • Forceps SAI avec épisiotomie Note: • Un forceps inférieur est utilisé dans les cas suivants: le sommet du crâne est inférieur à ou égal à la station plus 2 cm, mais il n'est pas au plancher pelvien. • Deux subdivisions: rotation inférieure ou égale à 45 degrés, ou rotation supérieure à 45 degrés.	5.MD.53.KK Comprend: • Forceps SAI Note: • Un forceps inférieur est utilisé dans les cas suivants: le sommet du crâne est inférieur à ou égal à la station plus 2 cm, mais il n'est pas au plancher pelvien. • Deux subdivisions: rotation inférieure ou égale à 45 degrés, ou rotation supérieure à 45 degrés.
forceps moyen	5.MD.53.KN Note: • Un forceps moyen est utilisé dans les cas suivants: la tête est engagée et le sommet du crâne est supérieur à la station plus 2 cm.	5.MD.53.KM Note: • Un forceps moyen est utilisé dans les cas suivants: la tête est engagée et le sommet du crâne est supérieur à la station plus 2 cm.
forceps à la vulve	5.MD.53.KJ Note: • Un forceps de sortie est utilisé dans les cas suivants: (1) le cuir chevelu du fœtus est visible par l'orifice hyménal mais les lèvres ne sont pas écartées; (2) le cuir chevelu du fœtus a atteint le plancher pelvien; (3) la suture sagittale est au niveau du diamètre antéro-postérieur en position occipito-iliaque droite/gauche antérieure ou postérieure; (4) la tête du fœtus est au niveau du périnée ou sur le périnée	5.MD.53.KH Note: • Un forceps de sortie est utilisé dans les cas suivants: (1) le cuir chevelu du fœtus est visible par l'orifice hyménal mais les lèvres ne sont pas écartées; (2) le cuir chevelu du fœtus a atteint le plancher pelvien; (3) la suture sagittale est au niveau du diamètre antéro-postérieur en position occipito-iliaque droite/gauche antérieure ou postérieure; (4) la tête du fœtus est au niveau du périnée ou sur le périnée

5.MD.54.^ ^ Accouchement par traction par ventouse obstétricale

À l'exclusion de: Accouchements nécessitant l'association d'une traction par forceps et par ventouse obstétricale (voir [5.MD.55.^ ^](#))
Échec d'une traction par ventouse obstétricale remplacée par un accouchement par césarienne (voir [5.MD.60.^ ^](#))

À codifier aussi: Toute incision chirurgicale autre qu'une épisiotomie effectuée dans le but de faciliter l'accouchement (voir [5.MD.47.^ ^](#)). L'incision chirurgicale doit être codée en tant qu'intervention principale. L'utilisation de ventouse obstétricale sans épisiotomie est ensuite choisie dans ce tableau.

5.MD.54.^ ^ Accouchement par traction par ventouse obstétricale	avec épisiotomie (médiane ou médiolatérale)	sans épisiotomie
traction par ventouse de sortie (à la vulve)	5.MD.54.KJ Note: <ul style="list-style-type: none"> Une ventouse de sortie (à la vulve) est utilisée dans les cas suivants : le cuir chevelu du fœtus est visible par l'orifice hyménal mais les lèvres ne sont pas écartées ; le cuir chevelu du fœtus a atteint le plancher pelvien ; la suture sagittale est : <ul style="list-style-type: none"> au niveau du diamètre antéro-postérieur en position occipito-iliaque droite/gauche antérieure ou postérieure la tête du fœtus est au niveau du périnée ou sur le périnée 	5.MD.54.KH Note: <ul style="list-style-type: none"> Une ventouse de sortie (à la vulve) est utilisée dans les cas suivants : le cuir chevelu du fœtus est visible par l'orifice hyménal mais les lèvres ne sont pas écartées ; le cuir chevelu du fœtus a atteint le plancher pelvien ; la suture sagittale est : <ul style="list-style-type: none"> au niveau du diamètre antéro-postérieur en position occipito-iliaque droite/gauche antérieure ou postérieure la tête du fœtus est au niveau du périnée ou sur le périnée
traction par ventouse pour partie inférieure (basse)	5.MD.54.KL Note: <ul style="list-style-type: none"> Une ventouse obstétricale pour partie inférieure (basse) est utilisée dans les cas suivants : le sommet du crâne est inférieur ou égal à la station plus 2 cm, mais il n'est pas au plancher pelvien. Deux subdivisions : rotation inférieure ou égale à 45 degrés, ou rotation supérieure à 45 degrés. 	5.MD.54.KK Note: <ul style="list-style-type: none"> Une ventouse obstétricale pour partie inférieure (basse) est utilisée dans les cas suivants : le sommet du crâne est inférieur ou égal à la station plus 2 cm, mais il n'est pas au plancher pelvien. Deux subdivisions : rotation inférieure ou égale à 45 degrés, ou rotation supérieure à 45 degrés.
traction par ventouse pour partie moyenne	5.MD.54.KN Note: <ul style="list-style-type: none"> Une ventouse obstétricale pour partie moyenne est utilisée dans les cas suivants : la tête est engagée et le sommet du crâne est supérieur à la station plus 2 cm. 	5.MD.54.KM Note: <ul style="list-style-type: none"> Une ventouse obstétricale pour partie moyenne est utilisée dans les cas suivants : la tête est engagée et le sommet du crâne est supérieur à la station plus 2 cm.
traction par ventouse SAI	5.MD.54.NF	5.MD.54.NE

5.MD.55.^ ^ Accouchement avec utilisation combinée de ventouse obstétricale et de forceps

Comprend: «Échec» d'une tentative d'accouchement par ventouse suivie par l'application de forceps

À l'exclusion de: «Échec» d'une tentative d'accouchement par ventouse obstétricale/forceps remplacée par une césarienne (voir [5.MD.60.^ ^](#))

5.MD.55.^ ^ Accouchement avec utilisation combinée de ventouse obstétricale et de forceps	avec épisiotomie (médiane ou médiolatérale)	sans épisiotomie
ventouse et forceps moyen	5.MD.55.KN	5.MD.55.KM
ventouse et forceps inférieur (bas)	5.MD.55.KL	5.MD.55.KK
ventouse et forceps à la vulve	5.MD.55.KJ	5.MD.55.KH
ventouse et forceps SAI	5.MD.55.KR	5.MD.55.KQ

5.MD.56.^ ^ Accouchement par le siège

Comprend: avec pression sus-pubienne [manoeuvre de Kristellar]

À codifier aussi: Toute intervention chirurgicale concomitante sur la mère pour faciliter l'accouchement (voir [5.MD.47.^ ^](#))

Note: Les définitions d'accouchement par le siège proposées dans les remarques (au niveau du code) sont conformes à celles du manuel Oxorn-Foote Human Labor and Birth, 1986.

5.MD.56.^ Accouchement par le siège	avec dégagement spontané de la tête	avec dégagement assisté de la tête dernière	avec application d'un forceps sur la tête dernière [par exemple, Piper]
sans épisiotomie			
accouchement par le siège spontané	5.MD.56.AA Note: <ul style="list-style-type: none">Lors d'un accouchement spontané par le siège, le nourrisson est entièrement expulsé par la mère, sans aide autre que la réception du bébé.	—	—
extraction partielle par le siège [accouchement par le siège assisté]	5.MD.56.NL Comprend: <ul style="list-style-type: none">manoeuvres de Bracht, Loveset, VanHorn Note: <ul style="list-style-type: none">Une extraction partielle par le siège [accouchement assisté par le siège] est pratiquée lorsque le corps du nourrisson est dégagé jusqu'au nombril par les forces naturelles de la mère et que le reste de l'accouchement est pratiqué sous assistance.	5.MD.56.NM Comprend: <ul style="list-style-type: none">manoeuvres de Bracht, Loveset, VanHornmanoeuvres de Mauriceau-Smellie-Veit, Wigand-Martin, Prague, Prague modifiée AVEC Note: <ul style="list-style-type: none">Une extraction partielle par le siège [accouchement assisté par le siège] est pratiquée lorsque le corps du nourrisson est dégagé jusqu'au nombril par les forces naturelles de la mère et que le reste de l'accouchement est pratiqué sous assistance.	5.MD.56.NN Comprend: <ul style="list-style-type: none">Manoeuvres de Bracht, Loveset, VanHorn Note: <ul style="list-style-type: none">Une extraction partielle par le siège [accouchement assisté par le siège] est pratiquée lorsque le corps du nourrisson est dégagé jusqu'au nombril par les forces naturelles de la mère et que le reste de l'accouchement est pratiqué sous assistance.
extraction totale par le siège	5.MD.56.NP Comprend: <ul style="list-style-type: none">Manoeuvre de Pinard Note: <ul style="list-style-type: none">Une extraction totale par le siège est pratiquée lorsque l'intégralité du corps du nourrisson est dégagée par un professionnel de la santé.	5.MD.56.NQ Comprend: <ul style="list-style-type: none">Manoeuvre de PinardManoeuvres de Mauriceau-Smellie-Veit, Wigand-Martin, Prague, Prague modifiée AVEC Note: <ul style="list-style-type: none">Une extraction totale par le siège est pratiquée lorsque l'intégralité du corps du nourrisson est dégagée par un professionnel de la santé.	5.MD.56.NR Comprend: <ul style="list-style-type: none">Manoeuvre de Pinard Note: <ul style="list-style-type: none">Une extraction totale par le siège est pratiquée lorsque l'intégralité du corps du nourrisson est dégagée par un professionnel de la santé.
extraction par le siège, sans précision	5.MD.56.NU	5.MD.56.NV Comprend: <ul style="list-style-type: none">Manoeuvres de Mauriceau-Smellie-Veit, Wigand-Martin, Prague, Prague modifiée	5.MD.56.NW
avec épisiotomie			
accouchement par le siège spontané	5.MD.56.GH Note: <ul style="list-style-type: none">Lors d'un accouchement spontané par le siège, le nourrisson est entièrement expulsé par la mère, sans aide autre que la réception du bébé.	—	—

5.MD.56.^ Accouchement par le siège	avec dégagement spontané de la tête	avec dégagement assisté de la tête dernière	avec application d'un forceps sur la tête dernière [par exemple, Piper]
extraction partielle par le siège [accouchement par le siège assisté]	5.MD.56.PA Comprend: <ul style="list-style-type: none"> manoeuvres de Bracht, Loveset, VanHorn Note: <ul style="list-style-type: none"> Une extraction partielle par le siège [accouchement assisté par le siège] est pratiquée lorsque le corps du nourrisson est dégagé jusqu'au nombril par les forces naturelles de la mère et que le reste de l'accouchement est pratiqué sous assistance. 	5.MD.56.PB Comprend: <ul style="list-style-type: none"> Manoeuvres de Bracht, Loveset, VanHorn Manoeuvres de Mauriceau-Smellie-Veit, Wigand-Martin, Prague, Prague modifiée AVEC Note: <ul style="list-style-type: none"> Une extraction partielle par le siège [accouchement assisté par le siège] est pratiquée lorsque le corps du nourrisson est dégagé jusqu'au nombril par les forces naturelles de la mère et que le reste de l'accouchement est pratiqué sous assistance. 	5.MD.56.PC Comprend: <ul style="list-style-type: none"> Manoeuvres de Bracht, Loveset, VanHorn Note: <ul style="list-style-type: none"> Une extraction partielle par le siège [accouchement assisté par le siège] est pratiquée lorsque le corps du nourrisson est dégagé jusqu'au nombril par les forces naturelles de la mère et que le reste de l'accouchement est pratiqué sous assistance.
extraction totale par le siège	5.MD.56.PD Comprend: <ul style="list-style-type: none"> Manoeuvre de Pinard Note: <ul style="list-style-type: none"> Une extraction totale par le siège est pratiquée lorsque l'intégralité du corps du nourrisson est dégagée par un professionnel de la santé. 	5.MD.56.PE Comprend: <ul style="list-style-type: none"> Manoeuvre de Pinard Manoeuvres de Mauriceau-Smellie-Veit, Wigand-Martin, Prague, Prague modifiée AVEC Note: <ul style="list-style-type: none"> Une extraction totale par le siège est pratiquée lorsque l'intégralité du corps du nourrisson est dégagée par un professionnel de la santé. 	5.MD.56.PF Comprend: <ul style="list-style-type: none"> Manoeuvre de Pinard Note: <ul style="list-style-type: none"> Une extraction totale par le siège est pratiquée lorsque l'intégralité du corps du nourrisson est dégagée par un professionnel de la santé.
extraction par le siège, sans précision	5.MD.56.PG	5.MD.56.PH Comprend: <ul style="list-style-type: none"> Manoeuvres de Mauriceau-Smellie-Veit, Wigand-Martin, Prague, Prague modifiée 	5.MD.56.PJ

5.MD.60.^ ^ Accouchement par césarienne**S** 64 **E** 50

Numéro de référence	Attribut facultatif ou obligatoire	Description de référence	Type d'attribut	Codes des attributs	Descriptions des attributs
S 64	Obligatoire	Statut obligatoire de césarienne 2	Situation	P A	Primaire, Indiquée, Planifiée
				P B	Primaire, Indiquée, Urgente
				P C	Primaire, Non indiquée, Planifiée
				R A	Répétée, Indiquée, Planifiée
				R B	Répétée, Indiquée, Urgente
				R C	Répétée, Non indiquée, Planifiée
				Z	Autre (inconnu)
E 50	Facultatif	Utilisation d'instrumentation durant une césarienne	Étendue	01	Application unique (d'instruments)
				02	Application de deux (instruments) durant l'épreuve de travail et durant la césarienne

Comprend: Retrait manuel du placenta lors du même épisode opératoire

À l'exclusion de: en vue d'une interruption chirurgicale de grossesse (voir [5.CA.89.^ ^](#))

À codifier aussi: Toute ligature des trompes concomitante (voir [1.RF.51.^ ^](#))

Note: Il convient d'utiliser le code approprié de la colonne 2 ou 3 du présent tableau si un forceps ou une ventouse est utilisé avant la césarienne ou pour faciliter l'accouchement par l'incision de la césarienne. Il convient d'utiliser plutôt le code approprié de la colonne 5 "avec ventouse obstétricale et forceps" si un forceps et une ventouse ont été utilisés (sans succès). L'attribut d'étendue peut être employé, si désiré. (Consulter la remarque à l'attribut d'étendue.)

5.MD.60.^ ^ Accouchement par césarienne	avec forceps	avec ventouse obstétricale	sans instrumentation	avec ventouse obstétricale et forceps
césarienne hystérectomie	5.MD.60.RC	5.MD.60.RD	5.MD.60.KE	5.MD.60.CB
césarienne classique [incision verticale dans le segment supérieur]	5.MD.60.JZ	5.MD.60.KA	5.MD.60.JY	5.MD.60.CC
incision extrapéritonéale	5.MD.60.KC	5.MD.60.KD	5.MD.60.KB	5.MD.60.CD
incision en T inversé	5.MD.60.RA	5.MD.60.RB	5.MD.60.KG	5.MD.60.CE
laparotomie [en cas de grossesse abdominale]	5.MD.60.RE	5.MD.60.RF	5.MD.60.KF	—
incision transversale du segment inférieur (transversale basse)	5.MD.60.JW	5.MD.60.JX	5.MD.60.AA Comprend: • Césarienne SAI	5.MD.60.CF
autre type de césarienne NCA	5.MD.60.RG Comprend: • Incision de Lee (incision verticale supérieure et inférieure combinée), incision en J, incision vaginale	5.MD.60.RH Comprend: • Incision de Lee (incision verticale supérieure et inférieure combinée), incision en J, incision vaginale	5.MD.60.KT Comprend: • Incision de Lee (incision verticale supérieure et inférieure combinée), incision en J, incision vaginale	5.MD.60.CG Comprend: • Incision de Lee (incision verticale supérieure et inférieure combinée), incision en J, incision vaginale

Interventions post-partum (5PB - 5PD)

5.PB.^.^ Interventions diagnostiques postpartum

5.PB.01.^.^ Soins postpartum

Comprend: Première visite post-natale (enfant bien portant)

À l'exclusion de: Visite subséquente, enfant bien portant (voir [2.ZZ.29.^.](#))

Visite subséquente, enfant bien portant, avec examen physique (voir [2.ZZ.02.^.](#))

5.PB.01.AB soins immédiats

Note: Peut comprendre : Surveillance des signes vitaux, examen du fond de l'utérus, lochies, soins du périnée

5.PB.01.AC visite postpartum (de suivi)

Comprend: Visite/consultation de suivi après l'accouchement

Note: Prélèvement en vue du test de Papanicolaou, études de laboratoire, etc., visite post-partum de suivi, mère et enfant (première visite post-natale)

5.PC.^.^ Interventions thérapeutiques postpartum

Comprend: Interventions thérapeutiques pratiquées au cours de la troisième période du travail, immédiatement après l'accouchement et au cours des six premières semaines (42 jours) qui suivent l'accouchement

5.PC.20.^ ^ Pharmacothérapie postpartum

À l'exclusion de: Administration d'immunoglobuline Rh (voir [8.ZZ.70.^ ^](#))
 Pharmacothérapie pour le déclenchement du travail afin d'expulser un fœtus déjà mort (mort intra-utérine, rétention d'un fœtus mort in utero) (voir [5.AC.30.^ ^](#))

5.PC.20.^ ^ Pharmacothérapie postpartum	voie d'administration combinée [par exemple, orale puis intraveineuse]	approche par voie orale	approche percutanée [par exemple, intramusculaire, intraveineuse, sous-cutanée, intradermique]	voie NCA [par exemple, voie naturelle, transdermique]
analgésiques	5.PC.20.AL-P2 Comprend: • opioïdes (morphine, mépéridine), acide acétylsalicylique, paracétamol, ergotamine, sumatriptan	5.PC.20.CA-P2 Comprend: • opioïdes (morphine, mépéridine), acide acétylsalicylique, paracétamol, ergotamine, sumatriptan	5.PC.20.HA-P2 Comprend: • opioïdes (morphine, mépéridine), acide acétylsalicylique, paracétamol, ergotamine, sumatriptan	5.PC.20.YA-P2 Comprend: • opioïdes (morphine, mépéridine), acide acétylsalicylique, paracétamol, ergotamine, sumatriptan
hormones [en vue de l'inhibition de la lactation] [par exemple, parlodel]	—	5.PC.20.CA-J1	—	—
utérotoniques	5.PC.20.AL-I2 Comprend: • alcaloïdes de l'ergot de seigle [méthyl-ergonovine], prostaglandine, ocytocine, ergométrine, dinoprostone	5.PC.20.CA-I2 Comprend: • alcaloïdes de l'ergot de seigle [méthyl-ergonovine], prostaglandine, ocytocine, ergométrine, dinoprostone	5.PC.20.HA-I2 Comprend: • alcaloïdes de l'ergot de seigle [méthyl-ergonovine], prostaglandine, ocytocine, ergométrine, dinoprostone	5.PC.20.YA-I2 Comprend: • alcaloïdes de l'ergot de seigle [méthyl-ergonovine], prostaglandine, ocytocine, ergométrine, dinoprostone
agent pharmaceutique NCA	5.PC.20.AL-T9	5.PC.20.CA-T9	5.PC.20.HA-T9	5.PC.20.YA-T9
émollients fécaux	—	5.PC.20.CA-A6	—	—

5.PC.21.^ ^ Thérapie du sein postpartum

À l'exclusion de: Interventions liées au traitement des abcès du sein en rapport ou sans rapport avec la lactation (voir [1.YK.^ ^](#) ou [1.YL.^ ^](#))

5.PC.21.MA	expression (vidange) du sein (lait) Comprend: Expression manuelle Expression mécanique (utilisation d'un tire-lait)
5.PC.21.MB	ceinture thoracique
5.PC.21.MC	utilisation de la thermothérapie
5.PC.21.MD	cryothérapie par la glace
5.PC.21.ME	soins du mamelon Comprend: en cas d'invagination du mamelon en cas de crevasses du mamelon

5.PC.25.^ ^ Retrait d'un appareil, postpartum

Comprend: après une césarienne

À l'exclusion de: au cours du travail actif (voir [5.LD.25.^ ^](#))

5.PC.25.GN	du matériel de cerclage (cervical) [p.ex., Shirodkar, McDonald]
------------	---

5.PC.73.^ ^ Drainage postpartum

Comprend: Évacuation, hématome (post-partum)

À l'exclusion de: Drainage d'un hématome non obstétrical de la vulve (voir [1.RW.52.^ ^](#))

Drainage d'un hématome non obstétrical du périnée (voir [1.RY.52.^ ^](#))

Drainage d'un hématome non obstétrical du vagin (voir [1.RS.52.^ ^](#))

5.PC.73.JS	hématome incisionnel
5.PC.73.JT	autre hématome de la vulve ou du vagin

5.PC.80.^ ^ Réparation chirurgicale, postpartum

Comprend: Réparation, après une interruption de grossesse

À l'exclusion de: Cerclage cervical, postpartum (voir [5.PC.91.^ ^](#))

Suture B-Lynch, utérus, pour contrôle d'hémorragie postpartum (voir [5.PC.91.^ ^](#))

5.PC.80.JH	déchirure, lacération obstétricale du corps de l'utérus Comprend: Réparation de l'extension d'une incision utérine
5.PC.80.JJ	déchirure, lacération obstétricale récente du col lors d'un accouchement par voie basse
5.PC.80.JK	déchirure, lacération obstétricale récente du col lors d'une césarienne ou d'une interruption chirurgicale de grossesse
5.PC.80.JL	déchirure, lacération obstétricale récente d'un ou de plusieurs ligaments larges de l'utérus
5.PC.80.JM	liée à une incision utérine Comprend: Réparation d'une déhiscence de plaie à la suite d'une césarienne ou d'une hystérotomie en vue d'une interruption de grossesse
5.PC.80.JN	secondaire (après une épisiotomie) Comprend: Réparation d'une déhiscence de plaie après épisiotomie ou réparation d'une déchirure obstétricale Réparation différée d'une épisiotomie Ne pas utiliser: Lorsque l'épisiotomie est réparée au moment de l'accouchement (voir Accouchement, par type)
5.PC.80.JP	déchirure, lacération obstétricale récente du plancher pelvien, du périnée, de la partie inférieure du vagin ou de la vulve Comprend: de la partie inférieure du vagin (avec ou sans le périnée) sans extension à la partie supérieure du vagin Réparation d'une déchirure du 1er ou du 2e degré, déchirures périurétrales mineures
5.PC.80.JQ	déchirure, lacération obstétricale récente du rectum et du sphincter externe de l'anus Comprend: Réparation d'une déchirure du 3e ou du 4e degré
5.PC.80.JR	déchirure, lacération obstétricale récente de la vessie et de l'urètre À l'exclusion de: Réparation de déchirures périurétrales mineures (voir 5.PC.80.JP)
5.PC.80.JU	déchirure, lacération obstétricale vaginale haute récente Comprend: d'une lacération du périnée s'étendant jusqu'à la partie supérieure du vagin (sulcus) d'une lacération isolée du tiers moyen ou supérieur du vagin sans que le périnée ne soit impliqué Réparation de lacération du sulcus (vaginal)

5.PC.91.^.^ Interventions sur l'utérus (après l'accouchement ou un avortement)

À l'exclusion de: Contrôle d'une hémorragie du post-partum par embolisation des vaisseaux pelviens (voir [1.RM.13.^.](#))
 Contrôle d'une hémorragie du post-partum par ligature des vaisseaux pelviens (voir [1.KT.51.^.](#))
 Retrait d'un oeuf clair (voir [5.CA.89.^.](#))

Note: Codifier toutes les interventions qui s'appliquent.

5.PC.91.GA	dilatation et curetage
5.PC.91.GC	aspiration et curetage
5.PC.91.GD	dilatation et évacuation [D&E] Comprend: suppression de rétention d'un fœtus mort in utero avec forceps (chirurgicaux)
5.PC.91.HN	retrait manuel du placenta de l'utérus (par exemple, manoeuvre de Brandt Andrews) Ne pas utiliser: Lorsque seulement une traction délicate est effectuée sur le placenta par le vagin
5.PC.91.HP	correction manuelle de l'utérus inversé
5.PC.91.HQ	correction chirurgicale de l'utérus inversé
5.PC.91.HR	exploration manuelle de la cavité utérine
5.PC.91.HT	paquetage utérin (et vaginal) Comprend: avec ou sans cerclage cervical (temporaire) pour rétention d'un paquetage Tamponnement (pour contrôle d'hémorragie postpartum)
5.PC.91.HU	compression et massage bimanuels Comprend: Contrôle non chirurgical d'une hémorragie du post-partum
5.PC.91.HV	compression par ballonnet intrautérin Comprend: pour le contrôle d'une hémorragie postpartum
5.PC.91.LA	suture de l'utérus Comprend: Suture B-Lynch (pour une hémorragie postpartum)

5.PD.^.^.^ Interventions de soutien postpartum

Comprend: Interventions de soutien pratiquées au cours de la troisième période du travail, immédiatement après l'accouchement ou au cours des six premières semaines (42 jours) qui suivent l'accouchement

5.PD.13.^.^ Éducation postpartum**E** 26

Numéro de référence	Attribut facultatif ou obligatoire	Description de référence	Type d'attribut	Codes des attributs	Descriptions des attributs
E 26	Facultatif	Paramètre de taille du service 1	Étendue	G R	Groupe de clients ayant un dispensateur de soins
				G S	Groupe de clients ayant plusieurs dispensateurs de soins
				I M	Client individuel ayant plusieurs dispensateurs de soins
				I N	Client individuel ayant un dispensateur de soins

À l'exclusion de: avec conseil post-partum (voir [5.PD.14.^^](#))

5.PD.13.BD	sur le régime alimentaire et la nutrition
5.PD.13.SA	sur l'utilisation d'équipement [par exemple, moniteur d'apnée, harnais en cas de subluxation de la hanche]
5.PD.13.SB	sur les soins d'une déchirure, lacération du 3e ou 4e degré
5.PD.13.SC	sur les soins normaux de puerpéralité
5.PD.13.SD	sur l'utilisation de contraceptifs
5.PD.13.SE	sur les soins et la sécurité du nourrisson
5.PD.13.SG	sur l'image corporelle après l'accouchement
5.PD.13.SH	sur le développement et la croissance de l'enfant
5.PD.13.SJ	sur les techniques d'allaitement
	Comprend: Apprentissage de l'utilisation du tire-lait, soins du mamelon
5.PD.13.SK	sur la détection de la dépression postnatale
5.PD.13.ZZ	sur tout autre sujet, NCA

5.PD.14.^^ Conseil lié au postpartum

E 26

Numéro de référence	Attribut facultatif ou obligatoire	Description de référence	Type d'attribut	Codes des attributs	Descriptions des attributs
E 26	Facultatif	Paramètre de taille du service 1	Étendue	G R	Groupe de clients ayant un dispensateur de soins
				G S	Groupe de clients ayant plusieurs dispensateurs de soins
				I M	Client individuel ayant plusieurs dispensateurs de soins
				I N	Client individuel ayant un dispensateur de soins

5.PD.14.BL	activité sexuelle
5.PD.14.BN	troubles du développement
5.PD.14.BU	compétences parentales
5.PD.14.BW	contraception et stérilisation
5.PD.14.BX	inhibition de la lactation
5.PD.14.BY	ressources communautaires
5.PD.14.SK	dépression postnatale et stress
5.PD.14.ZZ	autre problème NCA

5.PD.15.^^ Soutien postpartum

5.PD.15.AC	en cas de sortie anticipée
	Comprend: Visites à domicile de la patiente
5.PD.15.SF	psychosocial
5.PD.15.SJ	à l'allaitement [par exemple, La Ligue de la Lèche]
5.PD.15.SL	en cas de deuil [par exemple, thérapie de groupe]
5.PD.15.ZZ	autres NCA

Section 6 - Interventions diagnostiques et thérapeutiques cognitives, psychosociales et sensorielles

À l'exclusion de: Apprentissage permettant la prise en charge autonome de ses propres soins (voir [7.SC.59.^](#))
Sismothérapie (électrochoc) (voir [1.AN.09.^](#))
Traitement médicamenteux en psychiatrie (voir [1.ZZ.35.^](#))

Table analytique des interventions thérapeutiques cognitives, psychosociales et sensorielles

6.AA.^^.^^ Interventions thérapeutiques pour la santé mentale et les dépendances

Comprend: Interventions visant à rétablir les fonctions mentales

À l'exclusion de: Pharmacothérapie psychiatrique (voir [1.ZZ.35.^^](#))

6.AA.02.^^ Évaluation, santé mentale et dépendances

S 44 **M** 4 **E** 25

Numéro de référence	Attribut facultatif ou obligatoire	Description de référence	Type d'attribut	Codes des attributs	Descriptions des attributs
S 44	Obligatoire	Traitement - situation 7 Obligatoire	Situation	0	Non applicable
				N	Initial (apport)
				N1	Deuxième (évaluation)
				P	Routine
				Z	Autre (spécial)
M 4	Facultatif	Méthode utilisée 4	Lieu	D I	Directe (service donné en personne par un dispensateur de soins)
				I N	Indirecte (service donné à distance par exemple téléphone, télémédecine, par un dispensateur de soins qui n'est pas sur les lieux)
				M O	Mobile
				Z U	Par un tiers (mandataire ou parent au nom du patient)
E 25	Facultatif	Paramètre de temps 1	Étendue	C M	Complète
				L T	Limité (bref)

Comprend: Entrevue diagnostique, santé mentale et dépendances

À codifier aussi: Tout test de cognition, d'intelligence et de mémoire (voir [6.KA.08.^^](#))
 Tout test neuropsychologique (voir [2.AN.08.^^](#))
 Tout test psychométrique (voir [6.AA.08.^^](#))
 Toute certification de l'état psychiatrique ou de compétences (voir [7.SJ.30.^^](#))

6.AA.02.CM	compétences (financière, légale, testamentaire)
6.AA.02.CP	risques de blessures (envers soi-même ou d'autres personnes)
6.AA.02.FR	médicolégal
6.AA.02.SK	habiletés à l'adaptation NCA
6.AA.02.ZZ	autre raisons NCA

6.AA.03.^ ^ Observation et surveillance, santé mentale et dépendances**M** 2 **E** 60

Numéro de référence	Attribut facultatif ou obligatoire	Description de référence	Type d'attribut	Codes des attributs	Descriptions des attributs
M 2	Facultatif	Méthode utilisée 2	Lieu	D I	Directe (service donné en personne par un dispensateur de soins)
				I N	Indirecte (service donné à distance par exemple téléphone, télémédecine, par un dispensateur de soins qui n'est pas sur les lieux)
E 60	Facultatif	Méthode d'observation	Étendue	C N	Observation constante (comprend face à face)
				E X	Observation étroite
				S P	Observation générale

Comprend: Observation et surveillance des risques d'automutilation (potentiels)

À l'exclusion de: Observation et surveillance pour désintoxication (voir [2.ZZ.03.^ ^](#))
 Observation et surveillance, signes neurologiques [p. ex., coma] (voir [2.AZ.03.^ ^](#))

À codifier aussi: Toute mesure de sécurité concomitante (voir [7.SC.70.^ ^](#))

6.AA.03.ZZ utilisation d'une technique NCA

6.AA.08.^ ^ Test, santé mentale et dépendances**S** 42 **E** 25

Numéro de référence	Attribut facultatif ou obligatoire	Description de référence	Type d'attribut	Codes des attributs	Descriptions des attributs
S 42	Facultatif	Diagnostic - situation 6	Situation	N	Initial
				N1	Deuxième
				Z	Autre (spécial)
E 25	Facultatif	Paramètre de temps 1	Étendue	C M	Complète
				L T	Limité (bref)

À l'exclusion de: Test, aphasie (voir [2.AN.08.^^](#))
 Test, habiletés et aptitudes professionnelles (voir [6.VA.08.^^](#))
 Test, intelligence et mémoire (voir [6.KA.08.^^](#))
 Test, neuropsychiatrique (trouble) (voir [2.AN.08.^^](#))

6.AA.08.FR	médicolégal (p.ex., sur l'aptitude à subir le procès [FIT])
6.AA.08.PE	À l'exclusion de: Test de mémoire simulée [TOMM] (voir 6.KA.08.^^)
6.AA.08.ZZ	personnalité (p.ex., Inventaire multiphasique de la personnalité du Minnesota [MMPI]) autre NCA Comprend: Échelle de dépression de Hamilton (HDRS) Échelle du sens à la vie de Ryff Inventaire d'anxiété de Beck Inventaire de dépression de Beck Inventaire rapide de la symptomologie dépressive Questionnaire sur la qualité de vie (plaisir et satisfaction) Test de santé mentale Test psychométrique NCA

6.AA.10.^^ Consultation, santé mentale et dépendances

S 45 **M** 2 **E** 44

Numéro de référence	Attribut facultatif ou obligatoire	Description de référence	Type d'attribut	Codes des attributs	Descriptions des attributs
S 45	Facultatif	Traitement - situation 13	Situation	C R	Crise
				F U	Suivi
				R L	Rechute (prévention)
				T L	Long terme
				T S	Court terme
				U R	Urgent
M 2	Facultatif	Méthode utilisée 2	Lieu	D I	Directe (service donné en personne par un dispensateur de soins)
				I N	Indirecte (service donné à distance par exemple téléphone, télémédecine, par un dispensateur de soins qui n'est pas sur les lieux)

Numéro de référence	Attribut facultatif ou obligatoire	Description de référence	Type d'attribut	Codes des attributs	Descriptions des attributs
E 44	Obligatoire	Obligatoire session étendue 2	Étendue	G R	Groupe de clients ayant un dispensateur de soins, durée de la session indéterminée
				G S	Groupe de clients ayant plusieurs dispensateurs de soins, durée de la session indéterminée
				I M	Client individuel ayant plusieurs dispensateurs de soins, durée de la session indéterminée
				I N	Client individuel ayant un dispensateur de soins, durée de la session indéterminée
				M B	Client individuel ayant plusieurs dispensateurs de soins, session brève
				M I	Client individuel ayant plusieurs dispensateurs de soins, session intermédiaire
				M X	Client individuel ayant plusieurs dispensateurs de soins, session extensive
				N B	Client individuel ayant un dispensateur de soins, session brève
				N I	Client individuel ayant un dispensateur de soins, session intermédiaire
				N X	Client individuel ayant un dispensateur de soins, session extensive
				R B	Groupe de clients ayant un dispensateur de soins, session brève
				R I	Groupe de clients ayant un dispensateur de soins, session intermédiaire
				R X	Groupe de clients ayant un dispensateur de soins, session extensive
				S B	Groupe de clients ayant plusieurs dispensateurs de soins, session brève
				S I	Groupe de clients ayant plusieurs dispensateurs de soins, session intermédiaire
				S X	Groupe de clients ayant plusieurs dispensateurs de soins, session extensive

- Comprend:** Consultation psychiatrique (rééducation)
Consultation psychologique
- À l'exclusion de:** Conseils relatifs au style de vie (voir [7.SP.10.^^](#))
Conseils relatifs aux relations interpersonnelles (sexuelles, familiales) (voir [6.DA.10.^^](#))
Consultation, rééducation psychosociale (voir [6.DA.10.^^](#))

6.AA.10.AD	pour dépendance à une substance
6.AA.10.AV	personnes victimes de violence
	Comprend: Conseils pour abus physique, mental ou sexuel Conseils pour les victimes d'intimidation Conseils pour violence familiale ou sociétale
6.AA.10.BE	pour des problèmes de comportement
	Comprend: Conseils pour un trouble de l'alimentation
6.AA.10.CD	autres troubles concomitants
	Note: Implique les conseils pour une maladie mentale présente avec un problème d'abus de substance
6.AA.10.CT	pour un traumatisme NCA
	Comprend: Conseils pour la mort subite d'une personne de l'entourage Conseils pour une catastrophe naturelle ou causée par l'homme Conseils pour une crise survenant à différentes étapes de la vie
6.AA.10.FR	médicolégal
6.AA.10.GA	jeux d'argent
6.AA.10.GB	pour un deuil ou la perte d'une personne
6.AA.10.MA	pour des sujets souffrant de trouble de l'humeur (par exemple, colère, angoisse, anxiété, traitement par des séances de relaxation, réadaptation par les loisirs)
6.AA.10.ZZ	autres raisons
	Comprend: Conseils de réhabilitation SAI

6.AA.30.^^ Thérapie, santé mentale et dépendances**S** 24 **M** 1 **E** 44

Numéro de référence	Attribut facultatif ou obligatoire	Description de référence	Type d'attribut	Codes des attributs	Descriptions des attributs
S 24	Facultatif	Terme de l'intervention	Situation	T L	Long terme
				T S	Court terme
M 1	Facultatif	Méthode utilisée 1	Lieu	D I	Directe (service donné en personne par un dispensateur de soins)
				I N	Indirecte (service donné à distance par exemple téléphone, télémédecine, par un dispensateur de soins qui n'est pas sur les lieux)
				S D	Auto dirigée (par exemple en utilisant des cassettes, vidéos, livres, ordinateur interactif) avec ou sans supervision ou directives d'un dispensateur de soins

Numéro de référence	Attribut facultatif ou obligatoire	Description de référence	Type d'attribut	Codes des attributs	Descriptions des attributs
E 44	Obligatoire	Obligatoire session étendue 2	Étendue	G R	Groupe de clients ayant un dispensateur de soins, durée de la session indéterminée
				G S	Groupe de clients ayant plusieurs dispensateurs de soins, durée de la session indéterminée
				I M	Client individuel ayant plusieurs dispensateurs de soins, durée de la session indéterminée
				I N	Client individuel ayant un dispensateur de soins, durée de la session indéterminée
				M B	Client individuel ayant plusieurs dispensateurs de soins, session brève
				M I	Client individuel ayant plusieurs dispensateurs de soins, session intermédiaire
				M X	Client individuel ayant plusieurs dispensateurs de soins, session extensive
				N B	Client individuel ayant un dispensateur de soins, session brève
				N I	Client individuel ayant un dispensateur de soins, session intermédiaire
				N X	Client individuel ayant un dispensateur de soins, session extensive
				R B	Groupe de clients ayant un dispensateur de soins, session brève
				R I	Groupe de clients ayant un dispensateur de soins, session intermédiaire
				R X	Groupe de clients ayant un dispensateur de soins, session extensive
				S B	Groupe de clients ayant plusieurs dispensateurs de soins, session brève
				S I	Groupe de clients ayant plusieurs dispensateurs de soins, session intermédiaire
				S X	Groupe de clients ayant plusieurs dispensateurs de soins, session extensive

Comprend:

Psychanalyse
 Psychothérapie
 Thérapie (comportementale), motivation
 Thérapie comportementale
 Thérapie psychodynamique
 Thérapie, relaxation (en cas de troubles de l'humeur, loisirs, distractions)

À l'exclusion de:

Aide aux personnes en deuil dans le cadre de la perte anticipée d'un fœtus (voir [5.AD.14.^^](#))
 Conseil ante partum (voir [5.AD.14.^^](#))
 Thérapie cognitive visant à l'amélioration de la fonction de mémoire ou de la capacité d'apprentissage (voir [6.KA.30.^^](#))
 Thérapie comportementale et cognitive visant à l'amélioration des relations interpersonnelles (voir [6.DA.30.^^](#))

6.AA.30.^.^ Thérapie, santé mentale	dépendance	comportement	crise, traumatisme	humeur	psychisme NCA [psychothérapie, psychanalyse]	sommeil
écoute active	6.AA.30.AD-AA	6.AA.30.BE-AA	6.AA.30.CT-AA	6.AA.30.MA-AA	6.AA.30.ZZ-AA	—
psychologie adlérienne	—	—	—	—	6.AA.30.ZZ-BA	—
assistance d'un animal	—	—	—	6.AA.30.MA-CA	—	—
aromathérapie	—	—	—	6.AA.30.MA-DA	—	—
expression artistique	—	6.AA.30.BE-BL	—	6.AA.30.MA-BL	—	—
gestion des contingences ou technique du conditionnement opérant [par exemple, thérapie symbolique, gestion du renforcement, extinction]	—	6.AA.30.BE-EA	—	—	—	—
expression créative [par exemple, danse, exercice]	—	—	—	6.AA.30.MA-FA	—	—
désensibilisation [par exemple, exposition, technique de submersion émotionnelle]	—	6.AA.30.BE-HA	—	—	—	—
théâtre [par exemple, jeux de rôles, renversement des habitudes, répétition]	—	6.AA.30.BE-GA	—	6.AA.30.MA-GA	6.AA.30.ZZ-GA	—
approche dynamique [par exemple, psychodynamique]	—	—	—	—	6.AA.30.ZZ-JA	—
approche existentielle	—	—	—	—	6.AA.30.ZZ-KA	—
association libre	—	—	—	—	6.AA.30.ZZ-LA	—
Gestalt	—	—	—	—	6.AA.30.ZZ-MA	—
hypnose	—	—	6.AA.30.CT-NA	—	6.AA.30.ZZ-NA	6.AA.30.AS-NA
approche interactive	—	6.AA.30.BE-AR	—	—	6.AA.30.ZZ-AR	—
photothérapie	—	—	—	6.AA.30.MA-PA	—	—
logothérapie	—	—	—	—	6.AA.30.ZZ-QA	—
musicothérapie	—	—	—	6.AA.30.MA-RA	—	—
thérapeutique du jeu [par exemple, activités, loisirs, distractions]	—	—	—	6.AA.30.MA-SA	—	—
approche par le processus - approche expérientielle	—	6.AA.30.BE-TA Comprend: • Thérapie cognitive par processus	—	—	6.AA.30.ZZ-TA	—
prévention de la réponse	—	6.AA.30.BE-UA	—	—	—	—
sensibilisation [par exemple, aversion, modification du comportement]	—	6.AA.30.BE-VA	—	—	—	—
contrôle du stimulus	—	6.AA.30.BE-WA	—	—	—	—
approche stratégique [par exemple, résolution de problème, imagination créatrice]	—	—	—	—	6.AA.30.ZZ-XA	—

6.AA.30.^.^ Thérapie, santé mentale	dépendance	comportement	crise, traumatisme	humeur	psychisme NCA [psychothérapie, psychanalyse]	sommeil
technique NCA	6.AA.30.AD-ZZ Comprend: • plusieurs techniques	6.AA.30.BE-ZZ Comprend: • plusieurs techniques • Thérapie cognitivo-comportementale SAI	6.AA.30.CT-ZZ Comprend: • plusieurs techniques	6.AA.30.MA-ZZ Comprend: • plusieurs techniques	6.AA.30.ZZ-ZZ Comprend: • plusieurs techniques	6.AA.30.AS-ZZ Comprend: • plusieurs techniques
analyse transactionnelle	—	—	—	—	6.AA.30.ZZ-YA	—
transfert	—	—	—	—	6.AA.30.ZZ-ZA	—

6.DA.^.^ Interventions thérapeutiques pour les relations interpersonnelles

6.DA.07.^.^ Facilitation, relations interpersonnelles

S 49 **M** 6

Numéro de référence	Attribut facultatif ou obligatoire	Description de référence	Type d'attribut	Codes des attributs	Descriptions des attributs
S 49	Obligatoire	Traitement - situation 8 Obligatoire	Situation	C R	Crise
				U R	Urgent
				Z	Autre (inconnu)
M 6	Obligatoire	Méthode utilisée 6 Obligatoire	Lieu	D I	Directe (service donné en personne par un dispensateur de soins)
				I N	Indirecte (service donné à distance par exemple, téléphone, télémedecine, par un dispensateur de soins qui n'est pas sur les lieux)
				M O	Mobile
				U	Sans précision
				Z U	Par un tiers (mandataire ou parent au nom du patient)

Comprend: Aide, participation sociale
Assistance, intégration dans la communauté
Assistance, participation à des activités de groupe (par exemple, activités paroissiales, concerts, activités sportives)
Assistance, socialisation (activités)
Facilitation, habiletés d'adaptation sociale
Médiation, relations interpersonnelles
Thérapie, suivi intensif dans le milieu

À l'exclusion de: Assistance, travail social SAI (voir [6.VA.07.^.^](#))
incluant le conseil (voir [6.DA.10.^.^](#))

6.DA.07.ZZ technique NCA

6.DA.08.^ ^ Test, relations interpersonnelles**S** 50 **E** 65

Numéro de référence	Attribut facultatif ou obligatoire	Description de référence	Type d'attribut	Codes des attributs	Descriptions des attributs
S 50	Obligatoire	Diagnostic - situation 8 Obligatoire	Situation	N	Initial (apport)
				N1	Deuxième (évaluation)
				P	Routine
				Z	Autre (inconnu)
E 65	Obligatoire	Paramètre de temps 4 Obligatoire	Étendue	C M	Complet
				L T	Limité (bref)
				U	Sans précision

À l'exclusion de: Test de personnalité et psychométrie (voir [6.AA.08.^ ^](#))

6.DA.08.DZ attitudes sociales

Comprend: Analyse des valeurs au travail
Échelle d'évaluation du quotient social
Échelle des valeurs de Rokeach
Étude des valeurs

6.DA.10.^ ^ Conseil, relations interpersonnelles**S** 51 **M** 8

Numéro de référence	Attribut facultatif ou obligatoire	Description de référence	Type d'attribut	Codes des attributs	Descriptions des attributs
S 51	Obligatoire	Traitement - situation 9 Obligatoire	Situation	C R	Crise
				F U	Suivi
				R S	Répît
				T L	Long terme
				T S	Court terme
				U R	Urgent
				Z	Autre (inconnu)
M 8	Obligatoire	Méthode utilisée 8 Obligatoire	Lieu	D I	Directe (service donné en personne par un dispensateur de soins)
				I N	Indirecte (service donné à distance par exemple, téléphone, télémedecine, par un dispensateur de soins qui n'est pas sur les lieux)
				U	Sans précision

Comprend: Conseil, conflits sociaux
Conseil, relations familiales
Conseil, relations sexuelles
Préparation au mariage

À l'exclusion de: Conseil en cas de troubles du comportement (voir [6.AA.10.^^](#))
Intervention sociale (voir [6.DA.07.^^](#))
Médiation uniquement (voir [6.DA.07.^^](#))

6.DA.10.DC concernant les couples (par exemple, couple marié, couple de personnes de même sexe, partenaires SAI)
6.DA.10.DF concernant la famille (par exemple, parent, enfant, frères et sœurs, famille élargie)
6.DA.10.DS concernant le sexe
6.DA.10.DW concernant le travail
6.DA.10.DZ concernant d'autres relations interpersonnelles NCA

Comprend: Conseil pour un comportement intimidant

6.DA.30.^^ Thérapie, relations interpersonnelles

S 52 **M** 9 **E** 66

Numéro de référence	Attribut facultatif ou obligatoire	Description de référence	Type d'attribut	Codes des attributs	Descriptions des attributs
S 52	Obligatoire	Terme de l'intervention 1 Obligatoire	Situation	T L	Long terme
				T S	Court terme
				Z	Autre (inconnu)
M 9	Obligatoire	Méthode utilisée 9 Obligatoire	Lieu	D I	Directe (service donné en personne par un dispensateur de soins)
				I N	Indirecte (service donné à distance par exemple, téléphone, télémedicine, par un dispensateur de soins qui n'est pas sur les lieux)
				S D	Auto dirigée (par exemple, en utilisant des cassettes, vidéos, livres, ordinateur interactif) avec ou sans supervision ou directives d'un dispensateur de soins
				U	Sans précision
E 66	Obligatoire	Paramètre de taille du service 2 Obligatoire	Étendue	G R	Groupe de clients ayant un dispensateur de soins
				G S	Groupe de clients ayant plusieurs dispensateurs de soins
				I M	Client individuel ayant plusieurs dispensateurs de soins
				I N	Client individuel ayant un dispensateur de soins
				U	Sans précision

Comprend: Ambiothérapie
Thérapie, familiale
Thérapie, relations de travail
Thérapie, sexuelle

À l'exclusion de: Thérapie en cas de troubles du comportement (voir [6.AA.30.^^](#))

6.DA.30.^^ Thérapie, relations interpersonnelles	couples	famille	autres relations interpersonnelles NCA	relations sexuelles	relations professionnelles
approche comportementale	6.DA.30.DC-BE	6.DA.30.DF-BE	6.DA.30.DZ-BE	6.DA.30.DS-BE	6.DA.30.DW-BE
approche comportementale et cognitive	6.DA.30.DC-CE	6.DA.30.DF-CE	6.DA.30.DZ-CE	6.DA.30.DS-CE	6.DA.30.DW-CE
approche développementale [intégrative, psychopédagogique]	6.DA.30.DC-DE	6.DA.30.DF-DE	6.DA.30.DZ-DE	6.DA.30.DS-DE	6.DA.30.DW-DE
approche psychodynamique	6.DA.30.DC-JA	6.DA.30.DF-JA	6.DA.30.DZ-JA	6.DA.30.DS-JA	6.DA.30.DW-JA
approche rationnelle émotive [centrée sur les émotions]	6.DA.30.DC-RE	6.DA.30.DF-RE	6.DA.30.DZ-RE	6.DA.30.DS-RE	6.DA.30.DW-RE
approche stratégique	6.DA.30.DC-XA	6.DA.30.DF-XA	6.DA.30.DZ-XA	—	6.DA.30.DW-XA
technique NCA [plusieurs techniques]	6.DA.30.DC-ZZ	6.DA.30.DF-ZZ	6.DA.30.DZ-ZZ	6.DA.30.DS-ZZ	6.DA.30.DW-ZZ

6.DA.50.^^ Entraînement, aptitudes sociales

Comprend: Entraînement, aptitudes à la vie autonome (en communauté)
Entraînement, aptitudes à la vie en communauté
Entraînement, aptitudes sexuelles
Entraînement, aptitudes sociales
Entraînement, capacités (d'adaptation) au travail
Entraînement, compétences parentales

À l'exclusion de: Ergothérapie (ou formation professionnelle) (voir [6.VA.30.^^](#))
Orientation professionnelle (voir [6.VA.10.^^](#))

6.DA.50.DF	concernant la famille (par exemple, compétences parentales)
6.DA.50.DS	concernant le sexe
6.DA.50.DW	concernant le travail
6.DA.50.DZ	concernant d'autres aptitudes sociales NCA (par exemple, vie en communauté)

6.KA.^^.^^ Interventions thérapeutiques pour la cognition et l'apprentissage**6.KA.02.^^ Évaluation, cognition et apprentissage****S** 42 **E** 25

Numéro de référence	Attribut facultatif ou obligatoire	Description de référence	Type d'attribut	Codes des attributs	Descriptions des attributs
S 42	Facultatif	Diagnostic - situation 6	Situation	N	Initial
				N1	Deuxième
				Z	Autre (spécial)
E 25	Facultatif	Paramètre de temps 1	Étendue	C M	Complète
				L T	Limité (bref)

Comprend: Évaluation de l'éducation**À codifier aussi:** Tout test concomitant de la cognition, de la mémoire ou de l'apprentissage (voir [6.KA.08.^^](#))

6.KA.02.ME mémoire

6.KA.02.MZ cognition et apprentissage

6.KA.07.^^ Facilitation, cognition et apprentissage**S** 46 **M** 4

Numéro de référence	Attribut facultatif ou obligatoire	Description de référence	Type d'attribut	Codes des attributs	Descriptions des attributs
S 46	Facultatif	Traitement - situation 14	Situation	C R	Crise
				U R	Urgent
M 4	Facultatif	Méthode utilisée 4	Lieu	D I	Directe (service donné en personne par un dispensateur de soins)
				I N	Indirecte (service donné à distance par exemple téléphone, télémédecine, par un dispensateur de soins qui n'est pas sur les lieux)
				M O	Mobile
				Z U	Par un tiers (mandataire ou parent au nom du patient)

Comprend: Support éducationnel

6.KA.07.MZ-AR intermédiation avec le système d'éducation
6.KA.07.MZ-ZZ autre technique NCA

Comprend: Assistance, devoirs
Tutorat

6.KA.07.ZZ technique NCA

Comprend: Soutien éducatif

Note: Implique d'aider un patient à surmonter tout type d'obstacle découlant de son état de santé, en lui permettant de développer des habitudes d'étude et un comportement en classe efficaces. Un soutien reposant sur la formation et le conseil est apporté à l'établissement scolaire, afin que le patient puisse évoluer en toute sécurité dans un milieu éducatif productif.

6.KA.08.^ ^ Test, cognition et apprentissage

S 42 **E** 25

Numéro de référence	Attribut facultatif ou obligatoire	Description de référence	Type d'attribut	Codes des attributs	Descriptions des attributs
S 42	Facultatif	Diagnostic - situation 6	Situation	N	Initial
				N1	Deuxième
				Z	Autre (spécial)
E 25	Facultatif	Paramètre de temps 1	Étendue	C M	Complète
				L T	Limité (bref)

À l'exclusion de: Test, aptitudes professionnelles (voir [6.VA.08.^^](#))

6.KA.08.CP	pour intelligence Comprend:	Batterie de tests d'évaluation pour enfants de Kaufman [K-ABC] Batterie de tests Halstead Reitan Batterie multidimensionnelle de test d'aptitudes Échelle de Bayley du développement de l'enfant et du nourrisson Échelle de vocabulaire en images Peabody (EVIP) Échelle de Wechsler d'intelligence pour adultes Test d'intelligence de l'enfant de Fagan Test de quotient intellectuel QI
6.KA.08.FR	mémoire médicolégale Comprend:	Test de mémoire simulée [TOMM]
6.KA.08.ME	mémoire Comprend:	Échelle de mémoire de Wechsler Test d'apprentissage visuel Hopkin Test de mémoire autobiographique Test de mémoire logique Test de mémoire visuo-spacial Test de reproduction visuelle
6.KA.08.ZZ	À l'exclusion de: autre raison NCA Comprend:	Test de rétention visuelle de Benton (voir 2.AN.08.^^) Test, dyslexie

6.KA.10.^^ Conseil, cognition et apprentissage

Comprend: Conseil, aptitudes d'apprentissage
Conseil, besoins en éducation (particuliers)

À l'exclusion de: Orientation professionnelle (voir [6.VA.10.^^](#))

6.KA.10.ME	mémoire
6.KA.10.MZ	cognition et apprentissage

6.KA.30.^ ^ Thérapie, cognition et apprentissage**E** 26

Numéro de référence	Attribut facultatif ou obligatoire	Description de référence	Type d'attribut	Codes des attributs	Descriptions des attributs
E 26	Facultatif	Paramètre de taille du service 1	Étendue	G R	Groupe de clients ayant un dispensateur de soins
				G S	Groupe de clients ayant plusieurs dispensateurs de soins
				I M	Client individuel ayant plusieurs dispensateurs de soins
				I N	Client individuel ayant un dispensateur de soins

Comprend: Thérapie cognitive pour améliorer la mémoire ou l'apprentissage
Thérapie éducative (pour les enfants avec des incapacités)

À l'exclusion de: Entraînement spécifique de la mémoire (voir [6.KA.50.^ ^](#))

6.KA.30.ZZ technique NCA

6.KA.50.^ ^ Entraînement, cognition et apprentissage (compétences)**S** 24 **M** 1 **E** 26

Numéro de référence	Attribut facultatif ou obligatoire	Description de référence	Type d'attribut	Codes des attributs	Descriptions des attributs
S 24	Facultatif	Terme de l'intervention	Situation	T L	Long terme
				T S	Court terme
M 1	Facultatif	Méthode utilisée 1	Lieu	D I	Directe (service donné en personne par un dispensateur de soins)
				I N	Indirecte (service donné à distance par exemple téléphone, télémédecine, par un dispensateur de soins qui n'est pas sur les lieux)
				S D	Auto dirigée (par exemple en utilisant des cassettes, vidéos, livres, ordinateur interactif) avec ou sans supervision ou directives d'un dispensateur de soins
E 26	Facultatif	Paramètre de taille du service 1	Étendue	G R	Groupe de clients ayant un dispensateur de soins
				G S	Groupe de clients ayant plusieurs dispensateurs de soins
				I M	Client individuel ayant plusieurs dispensateurs de soins
				I N	Client individuel ayant un dispensateur de soins

Comprend:	Rééducation de la mémoire (compensation, restauration)
6.KA.50.MD	concernant l'orientation
6.KA.50.ME	concernant la mémoire (par exemple, compensation, restauration)
	Comprend: Entraînement spécifique de la mémoire
6.KA.50.MP	concernant la perception (comprend : l'attention)
6.KA.50.MR	concernant la reconnaissance
6.KA.50.MZ	concernant d'autres formes de cognition et d'apprentissage (compétence) NCA (par exemple, aptitudes de base en lecture, écriture et arithmétique)

6.LA.^.^ Interventions thérapeutiques pour la communication

Comprend: Compétences linguistiques NCA (par exemple, orales, écrites, langage corporel)
Interventions visant à maintenir ou à améliorer les aptitudes de communication et d'expression

À l'exclusion de: en cas d'handicap auditif (voir [6.PA.^.^](#))
en cas d'handicap visuel (voir [6.TA.^.^](#))
en cas d'handicap vocal (voir [6.RA.^.^](#))

6.LA.02.^ ^ Évaluation, communication**S** 50 **E** 65

Numéro de référence	Attribut facultatif ou obligatoire	Description de référence	Type d'attribut	Codes des attributs	Descriptions des attributs
S 50	Obligatoire	Diagnostic - situation 8 Obligatoire	Situation	N	Initial (apport)
				N1	Deuxième (évaluation)
				P	Routine
				Z	Autre (inconnu)
E 65	Obligatoire	Paramètre de temps 4 Obligatoire	Étendue	C M	Complet
				L T	Limité (bref)
				U	Sans précision

Comprend: Évaluation, compréhension du langage et expression

À codifier aussi: Toute audiométrie concomitante (voir [2.DZ.50.^ ^](#))
 Toute évaluation concomitante de la parole pour la production de sons (voir [6.RA.02.^ ^](#))
 Toute laryngoscopie concomitante (voir [2.GE.70.^ ^](#))
 Toutes mesures respiratoires et du débit d'air (voir [2.GZ.21.^ ^](#))

6.LA.02.QA habiletés pour le langage parlé
Comprend: Test de vocabulaire Shipley
 6.LA.02.QB habiletés pour le langage écrit
 6.LA.02.QC autres habiletés pour l'expression de soi
 6.LA.02.ZZ autres raisons (p.ex., habiletés pour plusieurs langues)
Comprend: Évaluation linguistique SAI

6.LA.10.^ ^ Conseil, communication (compétences)

Comprend: Conseil, compétences linguistiques NCA

6.LA.10.ZZ technique NCA

6.LA.50.^.^ Formation, communication**S** 52 **M** 9 **E** 66

Numéro de référence	Attribut facultatif ou obligatoire	Description de référence	Type d'attribut	Codes des attributs	Descriptions des attributs
S 52	Obligatoire	Terme de l'intervention 1 Obligatoire	Situation	T L	Long terme
				T S	Court terme
				Z	Autre (inconnu)
M 9	Obligatoire	Méthode utilisée 9 Obligatoire	Lieu	D I	Directe (service donné en personne par un dispensateur de soins)
				I N	Indirecte (service donné à distance par exemple, téléphone, télémedecine, par un dispensateur de soins qui n'est pas sur les lieux)
				S D	Auto dirigée (par exemple, en utilisant des cassettes, vidéos, livres, ordinateur interactif) avec ou sans supervision ou directives d'un dispensateur de soins
				U	Sans précision
E 66	Obligatoire	Paramètre de taille du service 2 Obligatoire	Étendue	G R	Groupe de clients ayant un dispensateur de soins
				G S	Groupe de clients ayant plusieurs dispensateurs de soins
				I M	Client individuel ayant plusieurs dispensateurs de soins
				I N	Client individuel ayant un dispensateur de soins
				U	Sans précision

Comprend: Entraînement, compétences linguistiques NCA
Formation, expression

À l'exclusion de: Éducation de la parole pour les malentendants (voir [6.PA.50.^.^](#))
Éducation, lecture du braille (voir [6.TA.50.^.^](#))
Entraînement, fluidité verbale, articulation et phonation (voir [6.RA.50.^.^](#))

6.LA.50.^.^ Formation, communication	compréhension	expression
langage parlé		
discours	6.LA.50.QA-CF	6.LA.50.QA-EF
lexique	6.LA.50.QA-CG	6.LA.50.QA-EG
morphologie	6.LA.50.QA-CH	6.LA.50.QA-EH
phonétique	6.LA.50.QA-CJ	6.LA.50.QA-EJ
phonologie	6.LA.50.QA-CK	6.LA.50.QA-EK
pragmatique	6.LA.50.QA-CL	6.LA.50.QA-EL
sémantique	6.LA.50.QA-CM	6.LA.50.QA-EM
syntaxe	6.LA.50.QA-CN	6.LA.50.QA-EN
technique NCA [plusieurs techniques]	6.LA.50.QA-CZ	6.LA.50.QA-EZ
langage écrit		
lexique	6.LA.50.QB-CG	6.LA.50.QB-EG
morphologie	6.LA.50.QB-CH	6.LA.50.QB-EH
narration	6.LA.50.QB-CQ	6.LA.50.QB-EQ
phonétique	6.LA.50.QB-CJ	6.LA.50.QB-EJ
phonologie	6.LA.50.QB-CK	6.LA.50.QB-EK
pragmatique	6.LA.50.QB-CL	6.LA.50.QB-EL
ponctuation	6.LA.50.QB-CP	6.LA.50.QB-EP
sémantique	6.LA.50.QB-CM	6.LA.50.QB-EM
syntaxe	6.LA.50.QB-CN	6.LA.50.QB-EN
technique NCA [plusieurs techniques]	6.LA.50.QB-CZ	6.LA.50.QB-EZ
expression NCA [par exemple, langage corporel]		
expression artistique	—	6.LA.50.QC-BL
expression créative [par exemple, danse, exercice]	—	6.LA.50.QC-FA
théâtre [par exemple, jeux de rôles, répétition]	—	6.LA.50.QC-GA
tenue d'un journal	—	6.LA.50.QC-BM
méditation	—	6.LA.50.QC-BN
musique [par exemple, pratique d'un instrument]	—	6.LA.50.QC-RA
technique NCA [plusieurs techniques]	—	6.LA.50.QC-ZZ

6.PA.^.^ Interventions thérapeutiques pour l'audition

Comprend: Interventions de restauration, de remplacement ou de soutien de la fonction auditive

À l'exclusion de: Évaluation auditive (voir [2.DZ.02.^.](#))
Test auditif (voir [2.DZ.^.^.](#))

6.PA.10.^.^ Rééducation, audition (perte)

6.PA.10.ZZ utilisation d'une technique NCA

6.PA.50.^.^ Éducation, audition**E** 66

Numéro de référence	Attribut facultatif ou obligatoire	Description de référence	Type d'attribut	Codes des attributs	Descriptions des attributs
E 66	Obligatoire	Paramètre de taille du service 2 Obligatoire	Étendue	G R	Groupe de clients ayant un dispensateur de soins
				G S	Groupe de clients ayant plusieurs dispensateurs de soins
				I M	Client individuel ayant plusieurs dispensateurs de soins
				I N	Client individuel ayant un dispensateur de soins
				U	Sans précision

Comprend: Éducation, auditive
Éducation, langage des signes (pour les malentendants)
Éducation, lecture labiale (pour les malentendants)
Éducation, parole (pour les malentendants)

6.PA.50.^.^ Éducation, audition	compréhension ou reconnaissance	expression
discours	6.PA.50.QA-CF	6.PA.50.QA-EF
morphologie	6.PA.50.QA-CH	6.PA.50.QA-EH
sémantique	6.PA.50.QA-CM	6.PA.50.QA-EM
symbole [par exemple, langage des signes, gestes, représentation graphique]	6.PA.50.QA-CC	6.PA.50.QA-EC
syntaxe	6.PA.50.QA-CN	6.PA.50.QA-EN
technique NCA [plusieurs techniques]	6.PA.50.QA-CZ	6.PA.50.QA-EZ

6.RA.^.^.^ Interventions thérapeutiques pour la voix

Comprend: Interventions concernant la parole
Interventions de restauration ou de soutien de la fonction vocale

6.RA.02.^ Évaluation, voix**S** 50 **E** 65

Numéro de référence	Attribut facultatif ou obligatoire	Description de référence	Type d'attribut	Codes des attributs	Descriptions des attributs
S 50	Obligatoire	Diagnostic - situation 8 Obligatoire	Situation	N	Initial (apport)
				N1	Deuxième (évaluation)
				P	Routine
				Z	Autre (inconnu)
E 65	Obligatoire	Paramètre de temps 4 Obligatoire	Étendue	C M	Complet
				L T	Limité (bref)
				U	Sans précision

Comprend: Évaluation, parole**À l'exclusion de:** Évaluation, condition des cordes vocales (voir [2.GE.70.^](#))

À codifier aussi: Toute audiométrie concomitante (voir [2.DZ.50.^](#))
Toute évaluation linguistique concomitante des habiletés pour le langage (voir [6.LA.02.^](#))
Toute laryngoscopie concomitante (voir [2.GE.70.^](#))
Toutes mesures respiratoires et du débit d'air (voir [2.GZ.21.^](#))

6.RA.02.BR pour le contrôle du souffle
Comprend: Évaluation de l'aphasie
6.RA.02.RB pour la production de la parole
6.RA.02.RC pour la fluence du discours
6.RA.02.RD pour la netteté de la parole
6.RA.02.ZZ technique NCA
Comprend: Évaluation de la parole SAI

6.RA.10.^ Conseil, voix**Comprend:** Conseil, parole (fluidité, articulation)
Conseil, phonation**À l'exclusion de:** en concomitance avec un entraînement vocal (voir [6.RA.50.^](#))

6.RA.10.RB pour la production de la parole
6.RA.10.RC pour la fluidité du discours
6.RA.10.RD pour la clarté de la parole
6.RA.10.SN pour la production de sons
6.RA.10.ZZ pour autre raison
Comprend: Conseil pour la parole SAI

6.RA.30.^ ^ Rééducation, voix

Comprend: Contrôle de la respiration (lors d'un discours)
Entraînement, contrôle de la respiration (lors d'un discours)
Entraînement, respiration (lors d'un discours)

À l'exclusion de: en concomitance avec un entraînement vocal (voir [6.RA.50.^ ^](#))

6.RA.30.BR	pour le contrôle du souffle
	Comprend: Thérapie de l'aphasie
6.RA.30.RB	pour la production de la parole
6.RA.30.RC	pour la fluidité du discours
6.RA.30.RD	pour la clarté de la parole
6.RA.30.ZZ	pour une autre raison
	Comprend: Conseil pour la parole SAI

6.RA.50.^ ^ Entraînement vocal**E 66**

Numéro de référence	Attribut facultatif ou obligatoire	Description de référence	Type d'attribut	Codes des attributs	Descriptions des attributs
E 66	Obligatoire	Paramètre de taille du service 2 Obligatoire	Étendue	G R	Groupe de clients ayant un dispensateur de soins
				G S	Groupe de clients ayant plusieurs dispensateurs de soins
				I M	Client individuel ayant plusieurs dispensateurs de soins
				I N	Client individuel ayant un dispensateur de soins
				U	Sans précision

Comprend: Éducation de la parole (fluidité, articulation, phonation)

6.RA.50.^ ^ Entraînement vocal	netteté phonétique	fluidité du discours [par exemple, diminution du bégaiement]	production de la parole
rythme	—	—	6.RA.50.RB-SG
vitesse du son [début, durée]	6.RA.50.RD-SF	6.RA.50.RC-SF	6.RA.50.RB-SF
conscience des segments du son [syllabes]	6.RA.50.RD-SD	—	6.RA.50.RB-SD
séquence sonore	—	—	6.RA.50.RB-SE
schémas sonores spécifiques	6.RA.50.RD-SC	—	6.RA.50.RB-SC
technique NCA [par exemple, utilisation de tonalités classiques ou de plusieurs techniques]	6.RA.50.RD-SZ	6.RA.50.RC-SZ	6.RA.50.RB-SZ

6.TA.^^.^^ Interventions thérapeutiques pour la vue et les autres sens NCA

Comprend: Interventions de soutien ou de remplacement de la fonction visuelle ou d'une autre fonction sensorielle

À l'exclusion de: Évaluation de la vision (voir [2.CZ.02.^^](#))
Test de vision (voir [2.CZ.08.^^](#))

6.TA.10.^^ Rééducation, vue et autres sens NCA

Comprend: Thérapie sensorielle (en cas de privation ou de perte sensorielle)
Thérapie visuelle (handicap, perte)

6.TA.10.LA pour la vision (diminution, perte)
6.TA.10.ZZ pour une autre raison
Comprend: Conseil, autre privation ou perte sensorielle

6.TA.50.^^ Éducation, vue et autres sens NCA**E** 26

Numéro de référence	Attribut facultatif ou obligatoire	Description de référence	Type d'attribut	Codes des attributs	Descriptions des attributs
E 26	Facultatif	Paramètre de taille du service 1	Étendue	G R	Groupe de clients ayant un dispensateur de soins
				G S	Groupe de clients ayant plusieurs dispensateurs de soins
				I M	Client individuel ayant plusieurs dispensateurs de soins
				I N	Client individuel ayant un dispensateur de soins

Comprend: Éducation, intégration sensorielle
Éducation, lecture du braille

À l'exclusion de: Entraînement, aptitudes à la vie autonome (en communauté) (voir [6.DA.50.^^](#))

À codifier aussi: Toute formation impliquant l'utilisation d'un dispositif d'aide ou d'adaptation (voir [6.VA.50.^^](#))

6.TA.50.LC pour la lecture (par exemple, braille)
6.TA.50.LE pour l'utilisation d'un chien d'aveugle
6.TA.50.ZZ pour une autre raison

6.VA.^^.^^ Interventions diagnostiques et thérapeutiques pour les habiletés motrices et des habitudes de vie

Comprend: Interventions permettant une adaptation ou le réapprentissage de la fonction motrice en cas de perte de cette fonction à la suite d'un handicap, que celui-ci soit de nature physiologique, psychologique ou sensorielle.

6.VA.02.^ ^ Évaluation, habiletés motrices et habitudes de vie**S** 50 **M** 8 **E** 65

Numéro de référence	Attribut facultatif ou obligatoire	Description de référence	Type d'attribut	Codes des attributs	Descriptions des attributs
S 50	Obligatoire	Diagnostic - situation 8 Obligatoire	Situation	N	Initial (apport)
				N1	Deuxième (évaluation)
				P	Routine
				Z	Autre (inconnu)
M 8	Obligatoire	Méthode utilisée 8 Obligatoire	Lieu	D I	Directe (service donné en personne par un dispensateur de soins)
				I N	Indirecte (service donné à distance par exemple, téléphone, télémedecine, par un dispensateur de soins qui n'est pas sur les lieux)
				U	Sans précision
E 65	Obligatoire	Paramètre de temps 4 Obligatoire	Étendue	C M	Complet
				L T	Limité (bref)
				U	Sans précision

Comprend: Évaluation, habiletés à l'adaptation NCA**À l'exclusion de:** Évaluation, environnementale (analyse transactionnelle de la personnalité et de l'environnement) (voir [7.SE.02.^ ^](#))Évaluation, habiletés à l'adaptation psychosociale (principalement) (voir [6.AA.02.^ ^](#))Évaluation, réhabilitation SAI (voir [2.ZZ.02.^ ^](#))

6.VA.02.TD utilisation d'équipement d'aide et d'adaptation
6.VA.02.TU pour placement en milieu de travail
6.VA.02.TV travail pris en charge
6.VA.02.ZZ activités de la vie quotidienne [AVQ]

6.VA.07.^.^ Facilitation, habiletés motrices et habitudes de vie**S** 49 **M** 6

Numéro de référence	Attribut facultatif ou obligatoire	Description de référence	Type d'attribut	Codes des attributs	Descriptions des attributs
S 49	Obligatoire	Traitement - situation 8 Obligatoire	Situation	C R	Crise
				U R	Urgent
				Z	Autre (inconnu)
M 6	Obligatoire	Méthode utilisée 6 Obligatoire	Lieu	D I	Directe (service donné en personne par un dispensateur de soins)
				I N	Indirecte (service donné à distance par exemple, téléphone, télémédecine, par un dispensateur de soins qui n'est pas sur les lieux)
				M O	Mobile
				U	Sans précision
				Z U	Par un tiers (mandataire ou parent au nom du patient)

Comprend: Assistance, travail social
Facilitation, habiletés à l'adaptation NCA

À l'exclusion de: Support éducationnel et facilitation (voir [6.KA.07.^.](#))

À codifier aussi: Activités sociale (voir [6.DA.07.^.](#))
Médiation, relations interpersonnelles (voir [6.DA.07.^.](#))

6.VA.07.ZZ technique NCA

6.VA.08.^.^ Test, habiletés motrices et habitudes de vie**S** 50 **E** 65

Numéro de référence	Attribut facultatif ou obligatoire	Description de référence	Type d'attribut	Codes des attributs	Descriptions des attributs
S 50	Obligatoire	Diagnostic - situation 8 Obligatoire	Situation	N	Initial (apport)
				N1	Deuxième (évaluation)
				P	Routine
				Z	Autre (inconnu)
E 65	Obligatoire	Paramètre de temps 4 Obligatoire	Étendue	C M	Complet
				L T	Limité (bref)
				U	Sans précision

À l'exclusion de: pour diagnostiquer un trouble neuropsychiatrique (voir [2.AN.08.^^](#))
Test d'attitude et de valeurs sociales (voir [6.DA.08.^^](#))

6.VA.08.TW	pour habiletés motrices (multiples)
	Comprend: Test de Grooved Peg-Board
	Test de performance lors de simulation
	Test de substitution des symboles digitales
6.VA.08.ZZ	pour d'autres habiletés et aptitudes NCA
	Comprend: Analyse des intérêts professionnels
	Batterie de tests d'aptitudes professionnelles
	Inventaire de l'évaluation des carrières
	Inventaire des intérêts et des habiletés

6.VA.10.^ ^ Conseil, habiletés motrices et habitudes de vie

Comprend: Orientation professionnelle

6.VA.10.ZZ technique NCA

6.VA.30.^ ^ Thérapie, habiletés motrices et habitudes de vie

Comprend: Encadrement, travail NCA
Ergothérapie NCA

À l'exclusion de: Ergothérapie, activités de la vie quotidienne [AVQ] (voir [6.VA.50.^ ^](#))

Note: Implique éventuellement le recours à certains services, y compris ceux qui sont mentionnés, permettant à la personne d'effectuer des choix éclairés, d'acquérir des compétences professionnelles et des habitudes de travail, d'effectuer du travail bénévole, d'acquérir une expérience professionnelle, de trouver un emploi et de parvenir, grâce aux ressources et au soutien apportés, à conserver son travail.

6.VA.30.TU pour placement en milieu de travail
6.VA.30.TV travail pris en charge
6.VA.30.ZZ pour autres raisons NCA

6.VA.50.^ ^ Formation, habiletés motrices et habitudes de vie**E 66**

Numéro de référence	Attribut facultatif ou obligatoire	Description de référence	Type d'attribut	Codes des attributs	Descriptions des attributs
E 66	Obligatoire	Paramètre de taille du service 2 Obligatoire	Étendue	G R	Groupe de clients ayant un dispensateur de soins
				G S	Groupe de clients ayant plusieurs dispensateurs de soins
				I M	Client individuel ayant plusieurs dispensateurs de soins
				I N	Client individuel ayant un dispensateur de soins
				U	Sans précision

Comprend: Ergothérapie, activités de la vie quotidienne [AVQ]
 Formation, activités de la vie quotidienne [AVQ]
 Formation, adaptation à l'environnement NCA
 Formation, ingestion (par exemple, en cas de dysphagie)
 Formation, utilisation d'un dispositif d'aide ou d'adaptation

6.VA.50.LA	pour la vision faible
6.VA.50.LB	pour la vision orthoptique
6.VA.50.TA	pour l'alimentation (prise de nourriture) Comprend: Rééducation, déglutition (par exemple, dysphagie)
6.VA.50.TB	pour le bain
6.VA.50.TD	pour l'utilisation de dispositifs d'aide/d'adaptation Comprend: prothèses, orthèses, appareillage orthodontique, corsets, dispositifs d'aide au déplacement, dispositifs mécaniques ou électroniques d'assistance à la réalisation des tâches quotidiennes
6.VA.50.TF	pour la préparation des repas
6.VA.50.TG	pour la toilette (comprend : habillage, soins des ongles, de la peau et des cheveux)
6.VA.50.TH	pour les tâches domestiques
6.VA.50.TJ	pour l'économie du foyer (par exemple, courses, établissement du budget)
6.VA.50.TM	pour l'hygiène buccodentaire
6.VA.50.TP	pour le positionnement du corps (comprend : positionnement de l'oreiller)
6.VA.50.TQ	pour se laver les cheveux
6.VA.50.TT	pour les transferts (lit, chaise, fauteuil roulant, baignoire, véhicule)
6.VA.50.TV	pour le travail Comprend: Formation professionnelle
6.VA.50.TW	pour les fonctions motrices multiples
6.VA.50.ZZ	pour d'autres formes d'adaptation à l'environnement NCA

Section 7 - Autres interventions des soins de santé

À l'exclusion de:

Examen de santé de routine (voir [2.ZZ.02.^^](#))

Fabrication de dispositifs ou de produits de santé (à développer)

Malaxage de produits pharmaceutiques (à développer)

Rééducation pour les soins personnels (activités de la vie quotidienne) (voir [6.VA.50.^^](#))

Table analytique des autres interventions de santé

7.SC.^^.^^ Interventions de santé liées aux soins personnels

7.SC.01.^^ Assistance, soins personnels

E 29

Numéro de référence	Attribut facultatif ou obligatoire	Description de référence	Type d'attribut	Codes des attributs	Descriptions des attributs
E 29	Facultatif	Niveau d'assistance	Étendue	P	Soins ou assistance partiels
				S P	Surveillance uniquement
				T	Soin ou assistance complet

Comprend:

Accompagnement, patient
 Aide, activités de la vie quotidienne
 Aide, autonomie
 Aide, AVQ
 Alimentation (patient) SAI
 Bain (patient) SAI
 Mise en position, corps SAI
 Réalisation, activités quotidiennes (pour le patient)
 Service à domicile (pour le client)
 Toilette (patient) SAI
 Transport (patient) SAI
 Transport, patient

À l'exclusion de:

Aide, participation sociale (voir [6.DA.07.^^](#))
 Enseignement, soins personnels (par exemple, prise de médicaments, abouchement, etc. voir [7.SC.59.^^](#))
 Formation (patient), activités de la vie quotidienne (voir [6.VA.50.^^](#))

7.SC.01.QA	pour l'administration d'un médicament (prémesuré)
7.SC.01.TA	pour l'alimentation, prise de nourriture (par exemple, aide à l'alimentation, à la déglutition, NPT, NPP)
7.SC.01.TB	pour le bain Ne pas utiliser: quand cette assistance fait partie de la toilette générale (voir 7.SC.01.TO)
7.SC.01.TC	pour l'hygiène (ou soins) vésicale
7.SC.01.TD	pour l'utilisation de dispositifs d'aide/d'adaptation Comprend: Assistance du patient pour la manipulation de dispositifs fonctionnels mécaniques ou électroniques Pose de prothèses, orthèses, prothèses dentaires, appareillage orthodontique
7.SC.01.TE	pour l'hygiène (ou soins) vésicale et intestinale
7.SC.01.TF	pour la préparation des repas
7.SC.01.TG	pour la toilette (comprend : habillement, soins des cheveux, des ongles et de la peau) Ne pas utiliser: quand cette assistance fait partie de la toilette générale (voir 7.SC.01.TO)
7.SC.01.TH	pour les tâches domestiques
7.SC.01.TJ	pour faire des courses
7.SC.01.TK	pour les transports (ambulance aérienne, autre véhicule, civière, fauteuil roulant, marche, transport public)
7.SC.01.TL	pour l'hygiène (ou soins) intestinale
7.SC.01.TM	pour les soins de la bouche Ne pas utiliser: quand cette assistance fait partie de la toilette générale (voir 7.SC.01.TO)
7.SC.01.TO	pour la toilette Comprend: Assistance pour le bain, la toilette et l'habillement
7.SC.01.TP	pour le positionnement du corps (comprend : positionnement de l'oreiller)
7.SC.01.TQ	pour se laver les cheveux Ne pas utiliser: quand cette assistance fait partie de la toilette générale (voir 7.SC.01.TO)
7.SC.01.TT	pour les transferts (baignoire, chaise, fauteuil roulant, lit, véhicule)
7.SC.01.ZZ	pour tout autre activité de la vie quotidienne NCA

7.SC.05.^ ^ Représentation, soins personnels

Comprend: Représentation SAI
Représentation, patient

7.SC.05.VE	pour la sûreté et la sécurité
7.SC.05.XC	pour l'interaction dans la communauté (p.ex., soins de santé, systèmes sociaux et juridiques)
7.SC.05.ZZ	pour tout autre motif NCA

7.SC.06.^ ^ Délivrance de programmes d'activités, soins personnels

Comprend: Thérapie de stimulation, santé et bien-être

À l'exclusion de: Assistance, participation sociale et relations interpersonnelles (voir [6.DA.07.^ ^](#))
Création d'un programme d'activité (voir [7.SF.12.^ ^](#))

7.SC.06.QH	l'exercice	
7.SC.06.TA	un repas (collectif)	
7.SC.06.VF	des loisirs sûrs	
	Comprend:	Thérapie de loisir NCA
7.SC.06.ZZ	d'autres activités	
	Comprend:	Activités d'un pavillon (club-house) NCA

7.SC.08.^ ^ Autres soins personnels**M** 10

Numéro de référence	Attribut facultatif ou obligatoire	Description de référence	Type d'attribut	Codes des attributs	Descriptions des attributs
M 10	Obligatoire	Méthode utilisée 10 Obligatoire	Lieu	0	Non applicable
				D I	Administré par le dispensateur de soins
				S D	Administré par soi-même (patient)

Comprend: Cérémonie, guérison
 Conversation, soutien (émotionnel)
 Prière
 Service de pastorale
 Soins de confort
 Soins palliatifs
 Soins spirituels
 Stimulation SAI (par exemple, divertissements)
 Thérapie, distraction (divertissements)

À l'exclusion de: Support par un dispensateur de soins (voir [7.SJ.08.^ ^](#))

7.SC.08.PK	pour les soins palliatifs
7.SC.08.PL	pour la douleur (chronique)
7.SC.08.PM	pour l'aide à mourir
	Comprend: Aide médicale à mourir (AMAM)
	À codifier aussi: Tous les agents pharmacologiques utilisés pour l'aide médicale à mourir (voir 1.ZZ.35.^ ^) Toute(s) consultation(s) pour l'aide médicale à mourir (voir 2.ZZ.02.PM)
7.SC.08.ZZ	pour autre motif NCA
	Comprend: Conversation de soutien et visite SAI
	À l'exclusion de: pendant les soins palliatifs (voir 7.SC.08.PK) pour la distraction (divertissements) lors de douleur (chronique) (voir 7.SC.08.PL)

7.SC.59.^.^ Enseignement, soins personnels**E** 26

Numéro de référence	Attribut facultatif ou obligatoire	Description de référence	Type d'attribut	Codes des attributs	Descriptions des attributs
E 26	Facultatif	Paramètre de taille du service 1	Étendue	G R	Groupe de clients ayant un dispensateur de soins
				G S	Groupe de clients ayant plusieurs dispensateurs de soins
				I M	Client individuel ayant plusieurs dispensateurs de soins
				I N	Client individuel ayant un dispensateur de soins

Comprend: Enseignement, autonomie

À l'exclusion de: Aide, activités de la vie quotidienne (voir [7.SC.01.^.](#))
 Enseignement, auto-examen (voir [7.SP.59.^.](#))
 Enseignement, autogestion afin de limiter les facteurs de risque liés à la santé (voir [7.SP.59.^.](#))
 Enseignement, autogestion de la santé pour le dépistage des maladies (voir [7.SP.59.^.](#))
 Enseignement, perte ou prise de poids (voir [7.SP.59.^.](#))
 Enseignement, surveillance de la glycémie (voir [7.SP.59.^.](#))
 Enseignement, surveillance des signes vitaux (voir [7.SP.59.^.](#))
 Formation, activités de la vie quotidienne (voir [6.VA.50.^.](#))

À codifier aussi: Toute instruction donnée par le dispensateur de soins (voir [7.SJ.59.^.](#))**Note:** Implique de fournir au patient suffisamment de directives pour qu'il puisse autogérer sa santé.

7.SC.59.FE	pour lentille de contact souple
7.SC.59.FF	pour lentille de contact perméable aux gaz
7.SC.59.FG	pour lentille de contact NCA
7.SC.59.FJ	pour dispositif optique de spécialité NCA
	Comprend: dispositif optique médical, sportif ou cosmétique
7.SC.59.QA	pour l'administration d'un médicament (quelle que soit la voie : injections, voie intraveineuse, pompes à perfusion)
7.SC.59.QB	pour l'utilisation d'oxygène
7.SC.59.QC	pour l'entretien d'un cathéter
7.SC.59.QD	pour la dialyse
	Comprend: Formation, dialyse
7.SC.59.QE	pour les soins d'un abouchement (comprend : soins d'une stomie)
7.SC.59.QF	pour la mise en place et l'entretien d'une prothèse, d'une orthèse
7.SC.59.QG	pour des pansements (comprend : soins d'une plaie)
7.SC.59.QH	pour des exercices (par exemple, de renforcement, d'étirement, de relaxation pour améliorer au maximum les aptitudes physiques)
7.SC.59.ZZ	pour tout autre motif NCA (par exemple, avant ou après une opération)

7.SC.70.^ ^ Précautions, soins personnels

Comprend: Adaptation à l'environnement
 Contention, patient
 Création, environnement sûr
 Gestion, risques (patient)
 Incubation
 Isolement
 Observation (désintoxication, automutilation)
 Précaution, infection
 Précaution, isolement
 Thérapie en chambre hypobare (pour l'acclimatation à l'altitude)

À l'exclusion de: Évaluation (de la sûreté) de l'environnement (voir [7.SE.02.^ ^](#))

Note: Des précautions liées aux soins personnels peuvent être appliquées au cours d'infections aiguës, d'épisodes psychotiques, d'une désintoxication, d'une maladie auto-immune, d'une réaction allergique, du développement d'un enfant prématuré ou de tout autre état de santé nécessitant des contrôles particuliers (ou personnels) de l'environnement.

7.SC.70.SA	par restriction de zone (comprend : isolement NCA)
7.SC.70.SB	par contention physique (par exemple, par du personnel, restriction mécanique par des liens)
7.SC.70.SC	par contention chimique (par exemple, sédation afin de contenir l'agitation, la violence)
7.SC.70.SD	par contentions physique et chimique associées
7.SC.70.SE	par la mise en oeuvre d'un protocole de précautions contre les aérogènes
7.SC.70.SF	par la mise en oeuvre d'un protocole de précautions en matière de contact
7.SC.70.SJ	par mise en couveuse
7.SC.70.SL	par placement sous une enceinte de Hood (ou une tente)
7.SC.70.SZ	par adaptation de l'environnement NCA (environnement sûr ou stérile)

Comprend: Décontamination

7.SC.80.^ ^ Post mortem, soins personnels

Comprend: Soins, défunt (corps)

7.SC.80.ZZ	pour tout autre motif NCA
------------	---------------------------

7.SE.^.^ Intervention de santé liée à l'environnement**7.SE.02.^.^ Évaluation, environnement****S** 42 **E** 25

Numéro de référence	Attribut facultatif ou obligatoire	Description de référence	Type d'attribut	Codes des attributs	Descriptions des attributs
S 42	Facultatif	Diagnostic - situation 6	Situation	N	Initial
				N1	Deuxième
				Z	Autre (spécial)
E 25	Facultatif	Paramètre de temps 1	Étendue	C M	Complète
				L T	Limité (bref)

Comprend: Analyse transactionnelle de la personnalité et de l'environnement
Évaluation de l'environnement

Note: Peut impliquer l'analyse de l'environnement pour détecter l'existence de risques sanitaires, de problèmes de sécurité, de barrières d'accès ou d'autres problèmes susceptibles d'empêcher l'utilisation active et sans risque de l'espace physique.

7.SE.02.AA	d'un espace de vie en communauté Comprend: Évaluation d'un foyer de groupe
7.SE.02.AB	de l'espace de vie privée Comprend: Évaluation du foyer
7.SE.02.AD	d'un emplacement de réunion publique
7.SE.02.AE	d'un site de distraction public
7.SE.02.AG	des routes et voies publiques Comprend: Évaluation de la prévention routière
7.SE.02.AK	des transports publics (système) Comprend: Évaluation de l'accès aux transports publics Évaluation de la sûreté des transports publics
7.SE.02.AL	des voies d'eau publiques Comprend: Évaluation de la sûreté des voies navigables
7.SE.02.AP	d'autres emplacements publics
7.SE.02.AW	du lieu de travail Comprend: Évaluation de l'ergonomie Évaluation professionnelle
7.SE.02.QP	de la qualité de l'air
7.SE.02.QS	de la qualité du sol
7.SE.02.QV	de la qualité de l'eau
7.SE.02.ZZ	pour tout autre motif NCA

7.SE.04.^.^ Accommodation, environnement

7.SE.04.AA	communautaire
7.SE.04.AB	privé

7.SF.^.^ Interventions de santé liées aux services**7.SF.02.^.^ Évaluation, service****S 42 E 25**

Numéro de référence	Attribut facultatif ou obligatoire	Description de référence	Type d'attribut	Codes des attributs	Descriptions des attributs
S 42	Facultatif	Diagnostic - situation 6	Situation	N	Initial
				N1	Deuxième
				Z	Autre (spécial)
E 25	Facultatif	Paramètre de temps 1	Étendue	C M	Complète
				L T	Limité (bref)

7.SF.02.ED	pour déterminer l'éligibilité
7.SF.02.PR	exigences de placement
7.SF.02.ZZ	autre motif NCA

7.SF.12.^.^ Planification, service**M 2 E 26**

Numéro de référence	Attribut facultatif ou obligatoire	Description de référence	Type d'attribut	Codes des attributs	Descriptions des attributs
M 2	Facultatif	Méthode utilisée 2	Lieu	D I	Directe (service donné en personne par un dispensateur de soins)
				I N	Indirecte (service donné à distance par exemple téléphone, télémédecine, par un dispensateur de soins qui n'est pas sur les lieux)
E 26	Facultatif	Paramètre de taille du service 1	Étendue	G R	Groupe de clients ayant un dispensateur de soins
				G S	Groupe de clients ayant plusieurs dispensateurs de soins
				I M	Client individuel ayant plusieurs dispensateurs de soins
				I N	Client individuel ayant un dispensateur de soins

Comprend: Planification, soins
Planification, sortie
Programmation, activités
Réunion de personnel
Série de visites, salles d'hôpital
Tournée, services cliniques

7.SF.12.ZZ pour tout autre motif NCA

7.SF.13.^ ^ Préparation, service

Comprend: Préparation, échantillon
Préparation, intervention de santé
Préparation, préopératoire
Répétition chirurgicale
Simulation, opératoire (par exemple, simulation informatique d'une technique opératoire)
Simulation, préopératoire (par exemple, réalité virtuelle)
Simulation, rayonnements (par exemple, détermination des limites et de l'orientation du champ)
Traitement, échantillon

À l'exclusion de: dans le but d'une pharmacothérapie (voir Pharmacothérapie, par site)

À codifier aussi: Toute imagerie diagnostique associée (par exemple, tomодensitométrie, par site)
Toute inspection effectuée, par site (voir Section 2)

7.SF.13.QJ pour le marquage du site chirurgical

Comprend: Cartographie du site chirurgical (tumoral), coloration (par exemple, colorant fluorescent, triamcinolone) pour visualisation directe au cours de la chirurgie
Placement de marqueurs fiduciaires, transpondeurs, marquage tumoral par tatouages, chromoscopie

7.SF.13.TZ pour l'exécution du plan de traitement

Comprend: Création d'un plan de traitement (tout type)

7.SF.13.ZZ pour tout autre motif NCA

7.SF.14.^ ^ Télémanipulation robotisée d'outils, service

M 7

Numéro de référence	Attribut facultatif ou obligatoire	Description de référence	Type d'attribut	Codes des attributs	Descriptions des attributs
M 7	Facultatif	Méthode utilisée 7	Lieu	D I	Directe (opérateur au même endroit que le patient)
				I N	Indirecte (opérateur - emplacement distant)
				U	Inconnu

Comprend: avec l'utilisation concomitante du guidage par imagerie assisté par ordinateur
Système chirurgical assisté d'un robot (robotique) (p.ex., da Vinci, ZEUS)
Utilisation d'un robot (robotique) pour effectuer une intervention SAI

À l'exclusion de: Guidage par imagerie assisté par ordinateur uniquement (voir Imagerie, intervention NCA, selon le site)

À codifier aussi: Intervention spécifique effectuée (voir Section 1 ou 2)

Note: L'intervention spécifique doit être placée en premier.

7.SF.14.ZX utilisation d'un système NCA

7.SF.15.^^ Courtage, service

M 2

Numéro de référence	Attribut facultatif ou obligatoire	Description de référence	Type d'attribut	Codes des attributs	Descriptions des attributs
M 2	Facultatif	Méthode utilisée 2	Lieu	D I	Directe (service donné en personne par un dispensateur de soins)
				I N	Indirecte (service donné à distance par exemple téléphone, télémédecine, par un dispensateur de soins qui n'est pas sur les lieux)

Comprend: Avis sanitaire
Conseil téléphonique
Délégation, activités de soutien clinique (pour le patient)
Gestion, cas
Orientation, patient
Surveillance, traitement administré par un tiers (par exemple, pharmacothérapie sous surveillance directe)

À codifier aussi: Toute création d'un plan de traitement (voir [7.SF.13.^^](#))

Note: Peut impliquer la mise en place ou le maintien d'une collaboration pour déterminer, planifier, mettre en oeuvre, coordonner, contrôler et/ou évaluer les options et les services requis afin de répondre aux besoins d'un patient en matière de soins.

7.SF.15.TZ pour l'exécution du plan de traitement
Comprend: Gestion du cas SAI

7.SF.15.ZZ motif NCA
Comprend: Conseil pour information et orientation

7.SF.17.^ ^ Distribution, service

S 21 M 3 E 46

Numéro de référence	Attribut facultatif ou obligatoire	Description de référence	Type d'attribut	Codes des attributs	Descriptions des attributs
S 21	Facultatif	Diagnostic - situation 2	Situation	N	Initial (évaluation)
				P	Examen de routine
				Z	Autre NCA
M 3	Facultatif	Latéralité et Méthode utilisée 3	Lieu	B	Bilatérale (les deux) service direct (donné au client par un dispensateur de soins)
				D I	Latéralité non applicable service direct (donné au client par un dispensateur de soins)
				I B	Bilatérale (les deux) service indirect (donné à distance au client)
				I L	Gauche service indirect (donné à distance au client)
				I N	Latéralité non applicable service indirect (donné à distance au client)
				I R	Droite service indirect (donné à distance au client)
				I S	Unilatérale (non spécifié si droite ou gauche) service indirect (donné à distance au client)
				L	Gauche service direct (donné au client par un dispensateur de soins)
				R	Droite service direct (donné au client par un dispensateur de soins)
E 46	Facultatif	Plans de vision	Étendue	S	Unilatérale (non spécifié si droite ou gauche) service direct (donné par un dispensateur de soins)
				01	Un seul
				02	Bifocal
				03	Trifocal
				F	Progressif
				M	Multifocal

Comprend: Distribution, dose unitaire (à un patient)**À l'exclusion de:** Distribution, médicaments classiques dans les salles d'hôpital**Note:** Comprend la mise en disponibilité d'un produit pour un patient spécifique.

7.SF.17.FE	pour lentille de contact souple
7.SF.17.FF	pour lentille de contact perméable aux gaz
7.SF.17.FG	pour lentille de contact NCA
7.SF.17.FH	pour monture de lunettes
7.SF.17.FI	pour verre de lunettes
7.SF.17.FJ	pour dispositif optique de spécialité NCA
	Comprend: dispositif optique médical, sportif ou cosmétique
7.SF.17.JA	pour un produit pharmacologique (médicament)
7.SF.17.JZ	pour un autre produit de soins
7.SF.17.KA	pour une prothèse
7.SF.17.KB	pour un appareil orthodontique
7.SF.17.KC	pour un autre appareil externe
7.SF.17.KF	pour s'asseoir
7.SF.17.KG	pour un fauteuil roulant
7.SF.17.KH	pour un dispositif d'aide à la marche
7.SF.17.KP	pour l'oxygène
7.SF.17.TA	pour les repas (p.ex., préparés spécialement)
7.SF.17.TD	dispositif d'aide et d'adaptation NCA

7.SF.18.^ ^ Mesure et adaptation, service**S** 21 **L** 82 **E** 46

Numéro de référence	Attribut facultatif ou obligatoire	Description de référence	Type d'attribut	Codes des attributs	Descriptions des attributs
S 21	Facultatif	Diagnostic - situation 2	Situation	N	Initial (évaluation)
				P	Examen de routine
				Z	Autre NCA
L 82	Facultatif	Latéralité si pertinent	Lieu	B	Bilatéral
				L	Gauche
				R	Droit
				S	Unilatéral (non spécifié si gauche ou droit)
				Z	Autre NCA (non applicable)
E 46	Facultatif	Plans de vision	Étendue	01	Un seul
				02	Bifocal
				03	Trifocal
				F	Progressif
				M	Multifocal

Comprend: Ajustement, dispositif d'aide ou d'adaptation
 Ajustement, prothèse (ou appareil orthodontique)
 Mesure et ajustement, dispositif d'aide ou d'adaptation
 Mesure et ajustement, prothèse (ou appareil orthodontique)
 Mesure, dispositif d'aide ou d'adaptation
 Procédure, moulage en salle

7.SF.18.FE	pour lentille de contact souple
7.SF.18.FF	pour lentille de contact perméable aux gaz
7.SF.18.FG	pour lentille de contact NCA
7.SF.18.FH	pour monture de lunettes
7.SF.18.FI	pour verre de lunettes
7.SF.18.FJ	pour un dispositif optique de spécialité NCA
	Comprend: dispositif optique médical, sportif ou cosmétique
7.SF.18.KA	pour une prothèse (par exemple, membre, oeil, oreille, nez)
7.SF.18.KB	pour un appareil orthodontique (par exemple, prothèse dentaire, obturateur maxillaire)
7.SF.18.KC	pour un autre appareil externe (par exemple, orthèse, corset, minerve, attelle, ambulateur, canne)
7.SF.18.TD	pour d'autres dispositifs d'aide et d'adaptation (par exemple, prothèse auditive)
7.SF.18.ZZ	autre (motif) NCA

7.SF.19.^.^ Interprétation, service

Comprend: Communication augmentative
 Interprétation, langage (pour le patient)
 Service, langage (pour le patient)
 Traduction (pour le patient)

7.SF.19.ZZ	pour tout autre motif NCA
------------	---------------------------

7.SJ.^.^.^ Interventions de santé liées aux activités de soutien

7.SJ.08.^.^ Autres soins, activité de soutien

Comprend: Support par le dispensateur de soins

7.SJ.08.ZZ	autre motif NCA
	Comprend: Conversation de support et visite amicale au dispensateur de soins

7.SJ.30.^ ^ Documentation, activité de soutien**Comprend:**

Certificat (par exemple, de naissance, de décès, médical, psychiatrique)
 Correspondance clinique (pour un tiers, au nom du patient)
 Documentation du certificat
 Documentation, formulaires de demande (par exemple, avis de sinistre, tiers payant, indemnisation des accidents du travail)
 Documentation, rapport d'incident (impliquant le patient)

Note:

Utiliser ce code pour identifier comme une activité distincte destinée à des personnes externes une activité administrative effectuée pour le patient. La documentation (ou mise à jour du dossier du patient) est considérée comme faisant partie intégrante du processus de soins cliniques et comme étant nécessaire à ce processus. Elle ne doit pas être codée séparément. (Des exemples sont fournis ci-dessous.)

Ne pas utiliser:

Consentement, patient
 Consignation au dossier, patient
 Consignation, (dossier) patient
 Feuille médico-administrative
 Rapport, consultation
 Rapport, diagnostique (résultats)
 Rapport, évaluation
 Rapport, opératoire

7.SJ.30.LA	pour un certificat (par exemple, de naissance, de décès, médical, psychiatrique)
7.SJ.30.LB	pour un formulaire de réclamation (par exemple, avis de sinistre, tiers payant, indemnisation des accidents du travail)
7.SJ.30.LC	pour un consentement (patient, prise de décision au nom des personnes frappées d'incapacité mentale, justice)
7.SJ.30.LD	pour un rapport d'incident (impliquant le client)
7.SJ.30.LZ	pour tout autre correspondance (au nom du client)

7.SJ.32.^ ^ Prescription, activité de soutien**S** 21 **L** 82 **E** 46

Numéro de référence	Attribut facultatif ou obligatoire	Description de référence	Type d'attribut	Codes des attributs	Descriptions des attributs
S 21	Facultatif	Diagnostic - situation 2	Situation	N	Initial (évaluation)
				P	Examen de routine
				Z	Autre NCA
L 82	Facultatif	Latéralité si pertinent	Lieu	B	Bilatéral
				L	Gauche
				R	Droit
				S	Unilatéral (non spécifié si gauche ou droit)
				Z	Autre NCA (non applicable)

Numéro de référence	Attribut facultatif ou obligatoire	Description de référence	Type d'attribut	Codes des attributs	Descriptions des attributs
E 46	Facultatif	Plans de vision	Étendue	01	Un seul
				02	Bifocal
				03	Trifocal
				F	Progressif
				M	Multifocal

Comprend: Prescription (régime, exercices physiques, traitement médicamenteux)

À l'exclusion de: avec évaluation ou consultation (coder uniquement en [2.ZZ.02.^^](#))

7.SJ.32.FE	pour lentille de contact souple
7.SJ.32.FF	pour lentille de contact perméable aux gaz
7.SJ.32.FG	pour lentille de contact NCA
7.SJ.32.FH	pour monture de lunettes
7.SJ.32.FI	pour verre de lunettes
7.SJ.32.FJ	pour dispositif optique de spécialité NCA
	Comprend: Dispositif optique médical, dispositif optique esthétique
7.SJ.32.JA	pour un agent pharmacologique (par exemple, médicament)
7.SJ.32.JB	pour une préparation à base de plantes
7.SJ.32.JC	pour un service thérapeutique (tout type)
7.SJ.32.JZ	pour un autre produit de soins ou service de santé NCA
7.SJ.32.QH	pour des exercices (programme)
7.SJ.32.TD	pour l'utilisation de dispositifs d'aide et d'adaptation
7.SJ.32.VD	pour la nutrition
	Comprend: Prescription, régime (planification des repas)
	À codifier aussi: Toute instruction pour la gestion du poids (perte, gain) (voir 7.SP.59.^^)

7.SJ.34.^^ Témoignage (cour), activité de soutien

Comprend: Témoignage d'expert
Témoignage médico-légal
Témoignage, commission de révision

7.SJ.34.PB	pour (concernant) la santé mentale
7.SJ.34.PZ	pour un autre témoignage

7.SJ.35.^ ^ Recueil de preuves, activité de soutien

Comprend: Photographie à des fins médico-légales
Préparation, trousse de preuves (par exemple, en cas de sévices, de viol ou d'agression)
Rassemblement de preuves photographiques

7.SJ.35.ZZ pour tout autre motif ou méthode NCA

7.SJ.36.^ ^ Photographie, activité de soutien

Comprend: Enregistrement vidéo, séance de soins
Photographie clinique

À l'exclusion de: en vue du recueil de preuves pour un patient (voir [7.SJ.35.^ ^](#))
Photographie dentaire (voir [3.FK.94.^ ^](#))
Photographie oculaire (voir [3.CZ.94.^ ^](#))

7.SJ.36.ZZ pour tout autre motif NCA

7.SJ.59.^ ^ Instruction, activité de soutien**E** 26

Numéro de référence	Attribut facultatif ou obligatoire	Description de référence	Type d'attribut	Codes des attributs	Descriptions des attributs
E 26	Facultatif	Paramètre de taille du service 1	Étendue	G R	Groupe de clients ayant un dispensateur de soins
				G S	Groupe de clients ayant plusieurs dispensateurs de soins
				I M	Client individuel ayant plusieurs dispensateurs de soins
				I N	Client individuel ayant un dispensateur de soins

Comprend: Instruction, support pour le dispensateur de soins

À l'exclusion de: Instruction, soins personnels (soi-même) (voir [7.SC.59.^^](#))

Note: Implique de fournir au dispensateur de soins (primaire) suffisamment de directives pour qu'il puisse apporter des soins de support à une autre personne

7.SJ.59.QA	administration de médicaments (quelle que soit la voie)
7.SJ.59.QB	pour l'utilisation d'oxygène
7.SJ.59.QC	pour l'entretien d'un cathéter
7.SJ.59.QD	pour une dialyse
7.SJ.59.QE	soins d'un abouchement
7.SJ.59.QF	mise en place et l'entretien d'une prothèse
7.SJ.59.QG	pansements (soins d'une plaie)
7.SJ.59.TA	pour l'alimentation (quelle que soit la voie ou la méthode)
7.SJ.59.UA	pour la surveillance des niveaux biochimiques (par exemple, glycémie)
7.SJ.59.UK	pour la surveillance des signes vitaux (par exemple, observation générale et surveillance)
7.SJ.59.ZZ	autre motif NCA

7.SP.^^.^^ Interventions de santé liées à la promotion de la santé et à la prévention des maladies

7.SP.10.^^ Conseil, promotion de la santé et prévention des maladies

E 66

Numéro de référence	Attribut facultatif ou obligatoire	Description de référence	Type d'attribut	Codes des attributs	Descriptions des attributs
E 66	Obligatoire	Paramètre de taille du service 2 Obligatoire	Étendue	G R	Groupe de clients ayant un dispensateur de soins
				G S	Groupe de clients ayant plusieurs dispensateurs de soins
				I M	Client individuel ayant plusieurs dispensateurs de soins
				I N	Client individuel ayant un dispensateur de soins
				U	Sans précision

Comprend: Conseil, hygiène de vie et règlements de sécurité
Conseil, mode de vie
Conseil, régime (pour corriger un trouble existant)
Conseil, risques sanitaires (existants)

À l'exclusion de: Conseil, ante partum (alimentation, sexualité, ajustement du mode de vie) (voir [5.AD.14.^^](#))
 Conseil, dépendance (voir [6.AA.10.^^](#))
 Conseil, nutrition (régime salubre) (voir [7.SP.59.^^](#))
 Conseil, santé de la mère et du fœtus (voir [5.AD.14.^^](#))
 Conseil, stress et techniques de relaxation (voir [6.AA.10.^^](#))

Note: Comprend les conseils médicaux fournis au patient par un spécialiste et visant à : identifier un risque sanitaire existant, modifier les comportements en place et provoquer une volonté de changement destinée à éliminer ce risque.

7.SP.10.GA	pour les jeux d'argent
	À l'exclusion de: Conseils pour le jeu compulsif (voir 6.AA.10.^^)
7.SP.10.VA	pour la prise d'alcool (mauvais usage)
	À l'exclusion de: Conseils pour la dépendance à l'alcool (voir 6.AA.10.^^)
7.SP.10.VB	pour la prise de médicaments (mauvais usage)
	À l'exclusion de: Conseils pour la dépendance aux médicaments (voir 6.AA.10.^^)
7.SP.10.VC	pour la conception
7.SP.10.VD	pour la nutrition (maintien d'un régime équilibré/correcteur)
	Comprend: Conseil pour la déglutition des aliments (par exemple, dysphagie)
7.SP.10.VE	pour un environnement sécuritaire (domicile, lieu de travail)
7.SP.10.VF	pour des loisirs sécuritaires (activités de loisir, terrain de jeux, sport)
7.SP.10.VG	pour des pratiques sexuelles sécuritaires (comprend : contraception)
7.SP.10.VH	pour un véhicule sécuritaire (bicyclette, bateau, voiture)
7.SP.10.VK	contre le tabagisme
7.SP.10.VX	pour le don d'organes
7.SP.10.ZZ	pour tout autre motif NCA

7.SP.59.^^ Enseignement, promotion de la santé et prévention des maladies

M 8 **E** 66

Numéro de référence	Attribut facultatif ou obligatoire	Description de référence	Type d'attribut	Codes des attributs	Descriptions des attributs
M 8	Obligatoire	Méthode utilisée 8 Obligatoire	Lieu	D I	Directe (service donné en personne par un dispensateur de soins)
				I N	Indirecte (service donné à distance par exemple, téléphone, télémédecine, par un dispensateur de soins qui n'est pas sur les lieux)
				U	Sans précision
E 66	Obligatoire	Paramètre de taille du service 2 Obligatoire	Étendue	G R	Groupe de clients ayant un dispensateur de soins
				G S	Groupe de clients ayant plusieurs dispensateurs de soins
				I M	Client individuel ayant plusieurs dispensateurs de soins
				I N	Client individuel ayant un dispensateur de soins
				U	Sans précision

Comprend:	Enseignement, auto-examen Enseignement, autogestion afin de limiter les facteurs de risque liés à la santé (favorisant une maladie) Enseignement, autogestion de la santé lors d'une chimiothérapie (ou d'une radiothérapie) Enseignement, autogestion de la santé pour dépister les maladies Enseignement, autogestion de la santé pour la promotion de la santé et la prévention des maladies Enseignement, autogestion de la santé pour le dépistage des maladies Enseignement, perte ou prise de poids NCA Enseignement, rétroaction biologique Enseignement, surveillance de la glycémie Enseignement, surveillance des signes vitaux Rétroaction biologique
À l'exclusion de:	Conseil, risques sanitaires (voir 7.SP.10.^^) Enseignement, activités de la vie quotidienne d'un patient handicapé (voir 6.VA.50.^^) Enseignement, exercices et aptitudes physiques (voir 7.SC.59.^^) Évaluation nutritive (voir 2.ZZ.02.^^)

7.SP.59.SM	pour la gestion du stress et un style de vie équilibré
7.SP.59.UA	pour l'autosurveillance des niveaux biochimiques (par exemple, glycémie)
7.SP.59.UB	autosurveillance d'un régime (nutrition, poids idéal)
	Comprend: Instruction pour la gestion du poids (perte, gain)
7.SP.59.UK	pour l'autosurveillance des signes vitaux
7.SP.59.UL	pour l'autoexamen des seins
7.SP.59.UM	pour l'autoexamen des organes génitaux
7.SP.59.UN	pour la rétroaction biologique
7.SP.59.UZ	pour autre autoexamen
7.SP.59.VZ	pour l'autonomie pendant une chimiothérapie ou une radiothérapie
7.SP.59.ZZ	pour tout autre motif sanitaire ou activité d'autogestion de la santé NCA

7.SP.60.^ ^ Éducation, promotion de la santé et prévention des maladies

M 9 E 66

Numéro de référence	Attribut facultatif ou obligatoire	Description de référence	Type d'attribut	Codes des attributs	Descriptions des attributs
M 9	Obligatoire	Méthode utilisée 9 Obligatoire	Lieu	D I	Directe (service donné en personne par un dispensateur de soins)
				I N	Indirecte (service donné à distance par exemple, téléphone, télémedicine, par un dispensateur de soins qui n'est pas sur les lieux)
				S D	Auto dirigée (par exemple, en utilisant des cassettes, vidéos, livres, ordinateur interactif) avec ou sans supervision ou directives d'un dispensateur de soins
				U	Sans précision
E 66	Obligatoire	Paramètre de taille du service 2 Obligatoire	Étendue	G R	Groupe de clients ayant un dispensateur de soins
				G S	Groupe de clients ayant plusieurs dispensateurs de soins
				I M	Client individuel ayant plusieurs dispensateurs de soins
				I N	Client individuel ayant un dispensateur de soins
				U	Sans précision

Comprend:

Conseil, ressources de soins (disponibles dans la communauté)
 Conseil, santé et bien-être
 Éducation sur le traitement des affections, des maladies et des blessures
 Éducation, prévention des maladies
 Éducation, promotion de la santé

À l'exclusion de: Conseil, humeur, stress et techniques de relaxation (voir 6.AA.10.^^)	
Conseil, risques sanitaires (voir 7.SP.10.^^)	
Consultation psychiatrique (voir 6.AA.10.^^)	
Éducation relative à la sécurité sanitaire ou à la désintoxication (tabac/drogues/alcool) (voir 7.SP.10.^^)	
Enseignement, autogestion de la santé (voir 7.SC.59.^^)	
Enseignement, exercices physiques (voir 7.SC.59.^^)	
<hr/>	
7.SP.60.AB	pour une maison saine (sûreté de l'environnement)
7.SP.60.AW	pour un milieu de travail sain (ergonomique)
7.SP.60.GA	pour le jeu compulsif (reconnaître les problèmes)
7.SP.60.VA	pour la prise (abusives) d'alcool (reconnaître les problèmes)
7.SP.60.VB	pour la prise (abusives) de médicaments (reconnaître les problèmes)
7.SP.60.XA	pour une maladie spécifique (processus, prévention)
7.SP.60.XB	pour la promotion de la santé et du bien-être (par exemple, état de santé général)
7.SP.60.XC	pour les ressources de soins disponibles dans la communauté
	Comprend: Session d'information sur l'accès communautaire à des soins de santé et le processus de référence
	À l'exclusion de: Offre de services de référence à un client ou un groupe de clients (voir 7.SF.15.^^)
7.SP.60.XD	pour l'impact d'un handicap (sur le patient, sa famille, la communauté)
7.SP.60.XE	pour les modifications du cycle de vie
7.SP.60.XM	pour la santé mentale (soutien) (reconnaître les problèmes)
7.SP.60.ZZ	pour tout autre motif NCA

7.SZ.^.^ Usage urgent interventions de santé**7.SZ.94.^.^ Usage urgent, intervention NCA**

Note: Cette rubrique est pour une attribution temporaire à de nouvelles interventions en situations urgentes qui ne peuvent être classées présentement. La précision d'une rubrique de ce bloc assurera que les codes sont disponibles dans tous les systèmes électroniques et à tout moment et qu'ils peuvent être utilisés sur instructions de l'ICIS, immédiatement.

7.SZ.94.7A	raison 1
7.SZ.94.7B	raison 2
7.SZ.94.7C	raison 3
7.SZ.94.7D	raison 4
7.SZ.94.7E	raison 5
7.SZ.94.7F	raison 6
7.SZ.94.7G	raison 7
7.SZ.94.7H	raison 8
7.SZ.94.7J	raison 9
7.SZ.94.7K	raison 10
7.SZ.94.7L	raison 11
7.SZ.94.7M	raison 12
7.SZ.94.7N	raison 13
7.SZ.94.7P	raison 14
7.SZ.94.7Q	raison 15
7.SZ.94.7R	raison 16
7.SZ.94.7S	raison 17
7.SZ.94.7T	raison 18
7.SZ.94.7U	raison 19
7.SZ.94.7V	raison 20

Section 8 - Interventions thérapeutiques renforçant le système immunitaire et/ou la composition génétique

Table analytique des interventions thérapeutiques renforçant le système immunitaire et/ou la composition génétique

8.AA.^^.^^ Interventions thérapeutiques renforçant le système immunitaire et/ou la composition génétique contre l'adénovirus

8.AA.70.^^ Immunisation (prévention) contre l'adénovirus

E 48

Numéro de référence	Attribut facultatif ou obligatoire	Description de référence	Type d'attribut	Codes des attributs	Descriptions des attributs
E 48	Facultatif	Horaire de Dosage 1	Étendue	A1	Dose adulte (horaire) 1
				A2	Dose adulte (horaire) 2
				A3	Dose adulte (horaire) 3
				B X	Dose de rappel
				P1	Dose pédiatrique (horaire) 1
				P2	Dose pédiatrique (horaire) 2
				P3	Dose pédiatrique (horaire) 3
				P4	Dose pédiatrique (horaire) 4
				U	Sans précision

Comprend: Vaccination contre l'adénovirus

8.AA.70.BA-BA	par voie orale [P.O.] d'un virus vivant (atténué) SAI
8.AA.70.BA-BA-4	par voie orale [P.O.] d'un virus vivant (atténué) du groupe 4
8.AA.70.BA-BA-7	par voie orale [P.O.] d'un virus vivant (atténué) du groupe 7

8.AB.^^.^^ Interventions thérapeutiques renforçant le système immunitaire et/ou la composition génétique contre le charbon**8.AB.70.^^ Immunisation (prévention) contre le charbon****E** 48

Numéro de référence	Attribut facultatif ou obligatoire	Description de référence	Type d'attribut	Codes des attributs	Descriptions des attributs
E 48	Facultatif	Horaire de Dosage 1	Étendue	A1	Dose adulte (horaire) 1
				A2	Dose adulte (horaire) 2
				A3	Dose adulte (horaire) 3
				B X	Dose de rappel
				P1	Dose pédiatrique (horaire) 1
				P2	Dose pédiatrique (horaire) 2
				P3	Dose pédiatrique (horaire) 3
				P4	Dose pédiatrique (horaire) 4
				U	Sans précision

Comprend: Vaccination contre le charbon

8.AB.70.HB-BG par injection souscutanée [S.C.] de bactéries (entières) inactivées

8.BB.^^.^^ Interventions thérapeutiques renforçant le système immunitaire et/ou la composition génétique contre le botulisme**8.BB.70.^^ Immunisation (prévention) contre le botulisme****E** 48

Numéro de référence	Attribut facultatif ou obligatoire	Description de référence	Type d'attribut	Codes des attributs	Descriptions des attributs
E 48	Facultatif	Horaire de Dosage 1	Étendue	A1	Dose adulte (horaire) 1
				A2	Dose adulte (horaire) 2
				A3	Dose adulte (horaire) 3
				B X	Dose de rappel
				P1	Dose pédiatrique (horaire) 1
				P2	Dose pédiatrique (horaire) 2
				P3	Dose pédiatrique (horaire) 3
				P4	Dose pédiatrique (horaire) 4
				U	Sans précision

Comprend: Immunisation passive à l'antitoxine botulinique
Inoculation d'antitoxine botulinique

Note: Pour l'administration de toxine botulinique visant à réduire les troubles neuro-musculaires, voir le terme pilote «Pharmacothérapie (locale)» dans l'index et rechercher le terme dérivé correspondant au muscle, par site.

8.BB.70.HA-BX par injection intramusculaire [I.M.] d'une antitoxine (immunisation passive)

8.BM.^.^ Interventions thérapeutiques renforçant le système immunitaire et/ou la composition génétique contre les maladies bactériennes - à méningocoques

8.BM.70.^.^ Immunisation (prévention) contre les méningocoques

E 48

Numéro de référence	Attribut facultatif ou obligatoire	Description de référence	Type d'attribut	Codes des attributs	Descriptions des attributs
E 48	Facultatif	Horaire de Dosage 1	Étendue	A1	Dose adulte (horaire) 1
				A2	Dose adulte (horaire) 2
				A3	Dose adulte (horaire) 3
				B X	Dose de rappel
				P1	Dose pédiatrique (horaire) 1
				P2	Dose pédiatrique (horaire) 2
				P3	Dose pédiatrique (horaire) 3
				P4	Dose pédiatrique (horaire) 4
				U	Sans précision

Comprend: Vaccination contre la méningite à méningocoques

8.BM.70.HB-BS-J par injection souscutanée [S.C.] d'un polysaccharide (antigène) bactérien bivalent (purifié)

Comprend: Groupes A et C

8.BM.70.HB-BS-L par injection souscutanée [S.C.] d'un polysaccharide (antigène) bactérien quadrivalent (purifié)

Comprend: Groupes A, C, Y et W

8.BM.70.HB-BS-N par injection souscutanée [S.C.] d'un vaccin conjugué

8.BQ.^.^ Interventions thérapeutiques renforçant le système immunitaire et/ou la composition génétique contre les streptocoques non pneumococques**8.BQ.70.^.^ Immunisation (prévention) contre les streptocoques non pneumococques****E** 48

Numéro de référence	Attribut facultatif ou obligatoire	Description de référence	Type d'attribut	Codes des attributs	Descriptions des attributs
E 48	Facultatif	Horaire de Dosage 1	Étendue	A1	Dose adulte (horaire) 1
				A2	Dose adulte (horaire) 2
				A3	Dose adulte (horaire) 3
				B X	Dose de rappel
				P1	Dose pédiatrique (horaire) 1
				P2	Dose pédiatrique (horaire) 2
				P3	Dose pédiatrique (horaire) 3
				P4	Dose pédiatrique (horaire) 4
				U	Sans précision

Comprend: Vaccination contre les streptocoques (Strep A et B)**À l'exclusion de:** Immunisation (prévention) contre le streptococcus pneumoniae (voir [8.BR.70.^.](#))

8.BQ.70.BA-BP-A	groupe, souche ou type A, par voie orale [P.O.] de polysaccharide bactérien conjugué à une protéine Comprend: vaccination contre la pharyngite à Streptocoque A, la maladie dévoreuse de chair, inoculation de la fièvre rhumatismale (Pneumovax)
8.BQ.70.BA-BP-B	groupe, souche ou type B, par voie orale [P.O.] de polysaccharide bactérien conjugué à une protéine Comprend: vaccination contre la méningite
8.BQ.70.HA-BP-A	groupe, souche ou type A, par injection intramusculaire [I.M.] de polysaccharide bactérien conjugué à une protéine Comprend: vaccination contre la pharyngite à Streptocoque A, la maladie dévoreuse de chair, inoculation de la fièvre rhumatismale (Pneumovax)
8.BQ.70.HA-BP-B	groupe, souche ou type B, par injection intramusculaire [I.M.] de polysaccharide bactérien conjugué à une protéine Comprend: vaccination contre la méningite

8.BR.^.^ Interventions thérapeutiques renforçant le système immunitaire et/ou la composition génétique contre le streptocoque pneumococcique**8.BR.70.^.^ Immunisation (prévention) contre le streptocoque pneumococcique****E** 48

Numéro de référence	Attribut facultatif ou obligatoire	Description de référence	Type d'attribut	Codes des attributs	Descriptions des attributs
E 48	Facultatif	Horaire de Dosage 1	Étendue	A1	Dose adulte (horaire) 1
				A2	Dose adulte (horaire) 2
				A3	Dose adulte (horaire) 3
				B X	Dose de rappel
				P1	Dose pédiatrique (horaire) 1
				P2	Dose pédiatrique (horaire) 2
				P3	Dose pédiatrique (horaire) 3
				P4	Dose pédiatrique (horaire) 4
				U	Sans précision

Comprend: Immunisation (prévention) contre le Streptococcus pneumoniae
 Vaccination contre la pneumonie à pneumocoques, la bactériémie et la méningite à pneumocoques
 Vaccination contre le streptocoque pneumococcique

8.BR.70.HA-BP	par injection intramusculaire [I.M.] de polysaccharide bactérien conjugué à une protéine
Comprend:	Inoculation de bactériémie pneumococcique et d'otite moyenne (Prevnar)
8.BR.70.HA-BQ	par injection intramusculaire [I.M.] de polysaccharides bactériens
Comprend:	Pneumovax, Pnemo 23, Pnu-immune
8.BR.70.HB-BP	par injection souscutanée [S.C.] de polysaccharide bactérien conjugué à une protéine
Comprend:	Inoculation de bactériémie pneumococcique et d'otite moyenne (Prevnar)
8.BR.70.HB-BQ	par injection souscutanée [S.C.] de polysaccharides bactériens
Comprend:	Pneumovax, Pnemo 23, Pnu-immune

8.BS.^.^ Interventions thérapeutiques renforçant le système immunitaire et/ou la composition génétique contre les staphylocoques**8.BS.59.^.^ Traitement bactériophage contre le staphylocoque**

Comprend: Lysat bactériophage contre le staphylocoque
 Traitement bactériophage contre l'entérocoque résistant à la Vancomycine [ERV]
 Traitement bactériophage contre le staphylococcus aureus (staphylocoque doré) résistant à la méthicilline [SARM]

8.BS.59.HB-BJ par injection souscutanée [S.C.] d'ADN viral

8.BS.59.JA-BJ par application topique (poudre) d'ADN viral

8.BT.^.^ Interventions thérapeutiques renforçant le système immunitaire et/ou la composition génétique contre une maladie bactérienne NCA**8.BT.70.^.^ Immunisation (prévention) contre une maladie bactérienne NCA****E** 48

Numéro de référence	Attribut facultatif ou obligatoire	Description de référence	Type d'attribut	Codes des attributs	Descriptions des attributs
E 48	Facultatif	Horaire de Dosage 1	Étendue	A1	Dose adulte (horaire) 1
				A2	Dose adulte (horaire) 2
				A3	Dose adulte (horaire) 3
				B X	Dose de rappel
				P1	Dose pédiatrique (horaire) 1
				P2	Dose pédiatrique (horaire) 2
				P3	Dose pédiatrique (horaire) 3
				P4	Dose pédiatrique (horaire) 4
				U	Sans précision

8.BT.70.HB-BG par injection souscutanée [S.C.] de bactéries (entières) inactivées

8.CA.^^.^^ Interventions thérapeutiques renforçant le système immunitaire et/ou la composition génétique contre le choléra**8.CA.70.^^ Immunisation (prévention) contre le choléra****E** 48

Numéro de référence	Attribut facultatif ou obligatoire	Description de référence	Type d'attribut	Codes des attributs	Descriptions des attributs
E 48	Facultatif	Horaire de Dosage 1	Étendue	A1	Dose adulte (horaire) 1
				A2	Dose adulte (horaire) 2
				A3	Dose adulte (horaire) 3
				B X	Dose de rappel
				P1	Dose pédiatrique (horaire) 1
				P2	Dose pédiatrique (horaire) 2
				P3	Dose pédiatrique (horaire) 3
				P4	Dose pédiatrique (horaire) 4
				U	Sans précision

Comprend: Vaccination contre le choléra

8.CA.70.BA-BF absorption par voie orale [P.O.] de bactéries vivantes (atténuées)

8.CY.^^.^^ Interventions thérapeutiques renforçant le système immunitaire et/ou la composition génétique contre le cytomégalovirus [CMV]**8.CY.70.^^ Immunisation (prévention) contre le cytomégalovirus [CMV]****E** 48

Numéro de référence	Attribut facultatif ou obligatoire	Description de référence	Type d'attribut	Codes des attributs	Descriptions des attributs
E 48	Facultatif	Horaire de Dosage 1	Étendue	A1	Dose adulte (horaire) 1
				A2	Dose adulte (horaire) 2
				A3	Dose adulte (horaire) 3
				B X	Dose de rappel
				P1	Dose pédiatrique (horaire) 1
				P2	Dose pédiatrique (horaire) 2
				P3	Dose pédiatrique (horaire) 3
				P4	Dose pédiatrique (horaire) 4
				U	Sans précision

Comprend: Vaccination contre le cytomégalovirus [CMV]

8.CY.70.GR-BW par injection intraveineuse [I.V.] d'une immunoglobuline (passive) [CMV IGIV]

8.DP.^^.^^ Interventions thérapeutiques renforçant le système immunitaire et/ou la composition génétique contre la diphtérie

8.DP.70.^^ Immunisation (prévention) contre la diphtérie

E 48

Numéro de référence	Attribut facultatif ou obligatoire	Description de référence	Type d'attribut	Codes des attributs	Descriptions des attributs
E 48	Facultatif	Horaire de Dosage 1	Étendue	A1	Dose adulte (horaire) 1
				A2	Dose adulte (horaire) 2
				A3	Dose adulte (horaire) 3
				B X	Dose de rappel
				P1	Dose pédiatrique (horaire) 1
				P2	Dose pédiatrique (horaire) 2
				P3	Dose pédiatrique (horaire) 3
				P4	Dose pédiatrique (horaire) 4
				U	Sans précision

Comprend: Vaccination contre la diphtérie
Vaccination pour traiter la diphtérie

À l'exclusion de: Immunisation (prévention) contre la diphtérie et le tétanos (voir [8.MK.70.^^](#))
Immunisation (prévention) contre la diphtérie, le tétanos et la coqueluche (voir [8.MM.70.^^](#))
Immunisation (prévention) contre la diphtérie, le tétanos, la coqueluche et Haemophilus influenza de type B (voir [8.MN.70.^^](#))
Immunisation (prévention) contre la diphtérie, le tétanos, la coqueluche et la poliomyélite (voir [8.MQ.70.^^](#))
Immunisation (prévention) contre la diphtérie, le tétanos, la coqueluche, Haemophilus influenza de type B et l'hépatite B (voir [8.MO.70.^^](#))
Immunisation (prévention) contre la diphtérie, le tétanos, la coqueluche, Haemophilus influenza de type B et la poliomyélite (voir [8.MR.70.^^](#))

8.DP.70.GR-BX par injection intraveineuse [I.V.] d'antitoxine (passive)
8.DP.70.HA-BK par injection intramusculaire [I.M.] d'anatoxine
8.DP.70.HA-BX par injection intramusculaire [I.M.] d'antitoxine (passive)

8.EA.^.^ Interventions thérapeutiques renforçant le système immunitaire et/ou la composition génétique contre l'encéphalite - japonaise**8.EA.70.^.^ Immunisation (prévention) contre l'encéphalite, japonaise****E** 48

Numéro de référence	Attribut facultatif ou obligatoire	Description de référence	Type d'attribut	Codes des attributs	Descriptions des attributs
E 48	Facultatif	Horaire de Dosage 1	Étendue	A1	Dose adulte (horaire) 1
				A2	Dose adulte (horaire) 2
				A3	Dose adulte (horaire) 3
				B X	Dose de rappel
				P1	Dose pédiatrique (horaire) 1
				P2	Dose pédiatrique (horaire) 2
				P3	Dose pédiatrique (horaire) 3
				P4	Dose pédiatrique (horaire) 4
				U	Sans précision

Comprend: Vaccination contre l'encéphalite - japonaise

8.EA.70.HB-BC par injection souscutanée [S.C.] de virus inactivé (JEVAX)

8.EA.70.HB-CA par injection souscutanée [S.C.] de virus vivants chimériques (atténués) (ChimeriVAX JE)

8.EB.^.^ Interventions thérapeutiques renforçant le système immunitaire et/ou la composition génétique contre l'encéphalite - transmise par des tiques**8.EB.70.^.^ Immunisation (prévention) contre l'encéphalite, transmise par des tiques****E** 48

Numéro de référence	Attribut facultatif ou obligatoire	Description de référence	Type d'attribut	Codes des attributs	Descriptions des attributs
E 48	Facultatif	Horaire de Dosage 1	Étendue	A1	Dose adulte (horaire) 1
				A2	Dose adulte (horaire) 2
				A3	Dose adulte (horaire) 3
				B X	Dose de rappel
				P1	Dose pédiatrique (horaire) 1
				P2	Dose pédiatrique (horaire) 2
				P3	Dose pédiatrique (horaire) 3
				P4	Dose pédiatrique (horaire) 4
				U	Sans précision

Comprend: Vaccination contre l'encéphalite - transmise par des tiques

8.EB.70.HB-BC par injection souscutanée [S.C.] d'un virus inactivé

8.EC.^.^ Interventions thérapeutiques renforçant le système immunitaire et/ou la composition génétique contre l'encéphalite - équine vénézuélienne**8.EC.70.^.^ immunisation (prévention) contre l'encéphalite équine vénézuélienne****E** 48

Numéro de référence	Attribut facultatif ou obligatoire	Description de référence	Type d'attribut	Codes des attributs	Descriptions des attributs
E 48	Facultatif	Horaire de Dosage 1	Étendue	A1	Dose adulte (horaire) 1
				A2	Dose adulte (horaire) 2
				A3	Dose adulte (horaire) 3
				B X	Dose de rappel
				P1	Dose pédiatrique (horaire) 1
				P2	Dose pédiatrique (horaire) 2
				P3	Dose pédiatrique (horaire) 3
				P4	Dose pédiatrique (horaire) 4
				U	Sans précision

Comprend: Vaccination contre l'encéphalite équine vénézuélienne [EEV]

8.EC.70.HB-BA par injection souscutanée [S.C.] d'un virus vivant (atténué)
8.EC.70.HB-BC par injection souscutanée [S.C.] d'un virus inactivé

8.EZ.^^.^^ Interventions thérapeutiques renforçant le système immunitaire et/ou la composition génétique contre l'encéphalite SAI**8.EZ.70.^^ Immunisation (prévention) contre l'encéphalite SAI****E** 48

Numéro de référence	Attribut facultatif ou obligatoire	Description de référence	Type d'attribut	Codes des attributs	Descriptions des attributs
E 48	Facultatif	Horaire de Dosage 1	Étendue	A1	Dose adulte (horaire) 1
				A2	Dose adulte (horaire) 2
				A3	Dose adulte (horaire) 3
				B X	Dose de rappel
				P1	Dose pédiatrique (horaire) 1
				P2	Dose pédiatrique (horaire) 2
				P3	Dose pédiatrique (horaire) 3
				P4	Dose pédiatrique (horaire) 4
				U	Sans précision

Comprend: Vaccination contre l'encéphalite SAI

8.EZ.70.HB-BA par injection souscutanée [S.C.] d'un virus vivant (atténué)

8.EZ.70.HB-BC par injection souscutanée [S.C.] d'un virus inactivé

8.FA.^^.^^ Interventions thérapeutiques renforçant le système immunitaire et/ou la composition génétique contre la dengue**8.FA.70.^^ Immunisation (prévention) contre la dengue****E** 48

Numéro de référence	Attribut facultatif ou obligatoire	Description de référence	Type d'attribut	Codes des attributs	Descriptions des attributs
E 48	Facultatif	Horaire de Dosage 1	Étendue	A1	Dose adulte (horaire) 1
				A2	Dose adulte (horaire) 2
				A3	Dose adulte (horaire) 3
				B X	Dose de rappel
				P1	Dose pédiatrique (horaire) 1
				P2	Dose pédiatrique (horaire) 2
				P3	Dose pédiatrique (horaire) 3
				P4	Dose pédiatrique (horaire) 4
				U	Sans précision

Comprend: Vaccination contre la dengue

8.FA.70.HB-BC par injection souscutanée [S.C.] d'un virus inactivé

8.FC.^.^ Interventions thérapeutiques renforçant le système immunitaire et/ou la composition génétique contre la fièvre de la vallée du Rift

8.FC.70.^.^ Immunisation (prévention) contre la fièvre de la vallée du Rift

E 48

Numéro de référence	Attribut facultatif ou obligatoire	Description de référence	Type d'attribut	Codes des attributs	Descriptions des attributs
E 48	Facultatif	Horaire de Dosage 1	Étendue	A1	Dose adulte (horaire) 1
				A2	Dose adulte (horaire) 2
				A3	Dose adulte (horaire) 3
				B X	Dose de rappel
				P1	Dose pédiatrique (horaire) 1
				P2	Dose pédiatrique (horaire) 2
				P3	Dose pédiatrique (horaire) 3
				P4	Dose pédiatrique (horaire) 4
				U	Sans précision

Comprend: Vaccination contre la fièvre de la vallée du Rift

8.FC.70.HB-BC par injection souscutanée [S.C.] d'un virus inactivé

8.HA.^^.^^ Interventions thérapeutiques renforçant le système immunitaire et/ou la composition génétique contre l'hantavirus**8.HA.70.^^ Immunisation (prévention) contre l'hantavirus****E 48**

Numéro de référence	Attribut facultatif ou obligatoire	Description de référence	Type d'attribut	Codes des attributs	Descriptions des attributs
E 48	Facultatif	Horaire de Dosage 1	Étendue	A1	Dose adulte (horaire) 1
				A2	Dose adulte (horaire) 2
				A3	Dose adulte (horaire) 3
				B X	Dose de rappel
				P1	Dose pédiatrique (horaire) 1
				P2	Dose pédiatrique (horaire) 2
				P3	Dose pédiatrique (horaire) 3
				P4	Dose pédiatrique (horaire) 4
				U	Sans précision

Comprend: Vaccination contre l'hantavirus

8.HA.70.HB-BC par injection souscutanée [S.C.] d'un virus inactivé

8.HE.^^.^^ Interventions thérapeutiques renforçant le système immunitaire et/ou la composition génétique contre l'hépatite**8.HE.70.^^ Immunisation (prévention) contre l'hépatite****E 49**

Numéro de référence	Attribut facultatif ou obligatoire	Description de référence	Type d'attribut	Codes des attributs	Descriptions des attributs
E 49	Facultatif	Horaire de Dosage 2	Étendue	A1	Dose adulte (horaire) 1
				A2	Dialyse à haut risque dosage patient (horaire) 2
				A3	Dose adulte (horaire) 3
				B X	Dose de rappel
				P1	Dose pédiatrique (horaire) 1
				P2	Dialyse à haut risque dosage nourrisson/adolescent (horaire) 2
				P3	Dose pédiatrique (horaire) 3
				P4	Dose pédiatrique (horaire) 4
				U	Sans précision

Comprend: Vaccination contre hépatite

8.HE.70.^.^ Immunisation (prévention) contre l'hépatite	par injection intramusculaire [I.M.] d'un antigène viral inactivé	par injection intramusculaire [I.M.] d'ADN recombinant	par injection intramusculaire [I.M.] d'immunoglobuline
groupe, souche ou type A	8.HE.70.HA-BD-A Comprend: • Havrix, Vaqta, Aqaxim, Epaxal Bema	—	—
groupe, souche ou type B	8.HE.70.HA-BD-B Comprend: • VHB	8.HE.70.HA-CB-B Comprend: • Recombivax HB, Energix	8.HE.70.HA-BW-B Comprend: • VHB-IG
groupe, souche ou type A et B	8.HE.70.HA-BD-J Comprend: • Hep A Hep B Twinrix, Twinrix Junior	—	8.HE.70.HA-BW-J
groupe, souche ou type C	—	8.HE.70.HA-CB-C	—
groupe, souche ou type E	—	8.HE.70.HA-CB-E	—

8.HM.^.^ Interventions thérapeutiques renforçant le système immunitaire et/ou la composition génétique contre l'Haemophilus influenzae de type B [Hib]**8.HM.70.^.^ Immunisation (prévention) contre Haemophilus influenza****E** 48

Numéro de référence	Attribut facultatif ou obligatoire	Description de référence	Type d'attribut	Codes des attributs	Descriptions des attributs
E 48	Facultatif	Horaire de Dosage 1	Étendue	A1	Dose adulte (horaire) 1
				A2	Dose adulte (horaire) 2
				A3	Dose adulte (horaire) 3
				B X	Dose de rappel
				P1	Dose pédiatrique (horaire) 1
				P2	Dose pédiatrique (horaire) 2
				P3	Dose pédiatrique (horaire) 3
				P4	Dose pédiatrique (horaire) 4
				U	Sans précision

Comprend: Vaccination contre Haemophilus influenza uniquement

À l'exclusion de: administré en association avec d'autres vaccins p.ex., DAPTP-Hib (voir [8.MR.70.^^](#)) avec l'immunisation contre l'hépatite B [Hib-Hep] (voir [8.MS.70.^^](#))

8.HM.70.HA-BP-1	PRPD par injection intramusculaire [I.M.] de polysaccharide bactérien conjugué à une protéine (p.ex., ProHibit)
8.HM.70.HA-BP-2	HbOC par injection intramusculaire [I.M.] de polysaccharide bactérien conjugué à une protéine (p.ex., HibTITER)
8.HM.70.HA-BP-3	PRPT par injection intramusculaire [I.M.] de polysaccharide bactérien conjugué à une protéine (p.ex., ActHIB)
8.HM.70.HA-BP-4	PRPOMP par injection intramusculaire [I.M.] de polysaccharide bactérien conjugué à une protéine (p.ex., PedvaxHIB)

8.HP.^^.^^ Interventions thérapeutiques renforçant le système immunitaire et/ou la composition génétique contre le papillomavirus humain

8.HP.70.^^ Immunisation (pour prévenir) le papillomavirus humain

E 48

Numéro de référence	Attribut facultatif ou obligatoire	Description de référence	Type d'attribut	Codes des attributs	Descriptions des attributs
E 48	Facultatif	Horaire de Dosage 1	Étendue	A1	Dose adulte (horaire) 1
				A2	Dose adulte (horaire) 2
				A3	Dose adulte (horaire) 3
				B X	Dose de rappel
				P1	Dose pédiatrique (horaire) 1
				P2	Dose pédiatrique (horaire) 2
				P3	Dose pédiatrique (horaire) 3
				P4	Dose pédiatrique (horaire) 4
				U	Sans précision

Comprend: Vaccination, PVH

8.HP.70.HA-CB-J	par injection intramusculaire [I.M.] d'ADN recombinant bivalent Comprend: Cervarix (16 et 18)
8.HP.70.HA-CB-L	par injection intramusculaire [I.M.] d'ADN recombinant quadrivalent Comprend: Gardasil (6, 11, 16 et 18)

8.IM.^.^ Interventions thérapeutiques renforçant le système immunitaire et/ou la composition génétique contre le syndrome respiratoire aigu sévère lié au coronavirus 2 [SRAS-CoV-2]**8.IM.70.^.^ Immunisation (prévention) contre le syndrome respiratoire aigu sévère lié au coronavirus 2 [SRAS-CoV-2]****E** 83

Numéro de référence	Attribut facultatif ou obligatoire	Description de référence	Type d'attribut	Codes des attributs	Descriptions des attributs
E 83	Facultatif	Horaire de dosage 3	Étendue	F D	Première dose
				S D	Deuxième dose
				Z	Autre (inconnu)

Comprend: Vaccination contre la maladie à coronavirus 2019
 Vaccination contre la nouvelle maladie respiratoire aiguë à coronavirus 2019
 Vaccination contre le virus COVID-19

8.IM.70.HA-ZZ par injection intramusculaire [I.M.] d'agent ou de substance NCA

8.IN.^.^ Interventions thérapeutiques renforçant le système immunitaire et/ou la composition génétique contre la grippe**8.IN.70.^.^ Immunisation (prévention) contre la grippe****E** 48

Numéro de référence	Attribut facultatif ou obligatoire	Description de référence	Type d'attribut	Codes des attributs	Descriptions des attributs
E 48	Facultatif	Horaire de Dosage 1	Étendue	A1	Dose adulte (horaire) 1
				A2	Dose adulte (horaire) 2
				A3	Dose adulte (horaire) 3
				B X	Dose de rappel
				P1	Dose pédiatrique (horaire) 1
				P2	Dose pédiatrique (horaire) 2
				P3	Dose pédiatrique (horaire) 3
				P4	Dose pédiatrique (horaire) 4
				U	Sans précision

Comprend: Vaccination contre la grippe

8.IN.70.BB-BA	par inhalation (intranasale) d'un groupe ou d'une souche de virus vivants (atténués) NCA Comprend: Vaccin contre la grippe adapté au froid, FluMist
8.IN.70.HA-BA	par injection intramusculaire [I.M.] de virus vivants (atténués) Comprend: Fluzone, Vaxigrip, fluviral S/F
8.IN.70.HA-BB	par injection intramusculaire [I.M.] de virus entier
8.IN.70.HA-BC	par injection intramusculaire [I.M.] d'un groupe ou d'une souche de virus inactivé NCA Comprend: Fluzone, Vaxigrip, S/F fluviral
8.IN.70.HA-BC-J	par injection intramusculaire [I.M.] d'une association de deux groupes ou souches de virus inactivé (A et B) Comprend: Fluzone, Vaxigrip, S/F fluviral

8.JA.^^.^^ Interventions thérapeutiques renforçant le système immunitaire et/ou la composition génétique contre la fièvre de Junin

8.JA.70.^^ Immunisation (prévention) contre le fièvre de Junin

E 48

Numéro de référence	Attribut facultatif ou obligatoire	Description de référence	Type d'attribut	Codes des attributs	Descriptions des attributs
E 48	Facultatif	Horaire de Dosage 1	Étendue	A1	Dose adulte (horaire) 1
				A2	Dose adulte (horaire) 2
				A3	Dose adulte (horaire) 3
				B X	Dose de rappel
				P1	Dose pédiatrique (horaire) 1
				P2	Dose pédiatrique (horaire) 2
				P3	Dose pédiatrique (horaire) 3
				P4	Dose pédiatrique (horaire) 4
				U	Sans précision

Comprend: Vaccination contre la fièvre de Junin

8.JA.70.HA-BA	par injection intramusculaire [I.M.] de virus vivants (atténués) Comprend: Candid 1 AHF
---------------	---

8.LA.^^.^^ Interventions thérapeutiques renforçant le système immunitaire et/ou la composition génétique contre la leishmaniose**8.LA.70.^^ Immunisation (prévention) contre la leishmaniose****E** 48

Numéro de référence	Attribut facultatif ou obligatoire	Description de référence	Type d'attribut	Codes des attributs	Descriptions des attributs
E 48	Facultatif	Horaire de Dosage 1	Étendue	A1	Dose adulte (horaire) 1
				A2	Dose adulte (horaire) 2
				A3	Dose adulte (horaire) 3
				B X	Dose de rappel
				P1	Dose pédiatrique (horaire) 1
				P2	Dose pédiatrique (horaire) 2
				P3	Dose pédiatrique (horaire) 3
				P4	Dose pédiatrique (horaire) 4
				U	Sans précision

Comprend: Vaccination contre la leishmaniose

8.LA.70.HB-BG par injection souscutanée [S.C.] de bactéries (entières) inactivées (par exemple, promastigotes et BCG)

8.LY.^^.^^ Interventions thérapeutiques renforçant le système immunitaire et/ou la composition génétique contre la maladie de Lyme**8.LY.70.^^ Immunisation (prévention) contre la maladie de Lyme****E** 48

Numéro de référence	Attribut facultatif ou obligatoire	Description de référence	Type d'attribut	Codes des attributs	Descriptions des attributs
E 48	Facultatif	Horaire de Dosage 1	Étendue	A1	Dose adulte (horaire) 1
				A2	Dose adulte (horaire) 2
				A3	Dose adulte (horaire) 3
				B X	Dose de rappel
				P1	Dose pédiatrique (horaire) 1
				P2	Dose pédiatrique (horaire) 2
				P3	Dose pédiatrique (horaire) 3
				P4	Dose pédiatrique (horaire) 4
				U	Sans précision

Comprend: Vaccination contre la maladie de Lyme

8.LY.70.HA-BH par injection intramusculaire [I.M.] d'un fragment de bactéries inactivées (par exemple, OspA de *B. burgdorferi*)

8.MB.^.^ Interventions thérapeutiques renforçant le système immunitaire et/ou la composition génétique contre la rougeole

8.MB.70.^.^ Immunisation (prévention) contre la rougeole

E 48

Numéro de référence	Attribut facultatif ou obligatoire	Description de référence	Type d'attribut	Codes des attributs	Descriptions des attributs
E 48	Facultatif	Horaire de Dosage 1	Étendue	A1	Dose adulte (horaire) 1
				A2	Dose adulte (horaire) 2
				A3	Dose adulte (horaire) 3
				B X	Dose de rappel
				P1	Dose pédiatrique (horaire) 1
				P2	Dose pédiatrique (horaire) 2
				P3	Dose pédiatrique (horaire) 3
				P4	Dose pédiatrique (horaire) 4
				U	Sans précision

Comprend: Vaccination contre la rougeole

À l'exclusion de: avec les oreillons (voir [8.MW.70.^.](#))
avec les oreillons et la rubéole (voir [8.MU.70.^.](#))
avec les oreillons, la rubéole et la varicelle (voir [8.MV.70.^.](#))

8.MB.70.HB-BA par injection souscutanée [S.C.] d'un virus vivant (atténué)

8.MD.^.^ Interventions thérapeutiques renforçant le système immunitaire et/ou la composition génétique contre les oreillons**8.MD.70.^.^ Immunisation (prévention) contre les oreillons****E** 48

Numéro de référence	Attribut facultatif ou obligatoire	Description de référence	Type d'attribut	Codes des attributs	Descriptions des attributs
E 48	Facultatif	Horaire de Dosage 1	Étendue	A1	Dose adulte (horaire) 1
				A2	Dose adulte (horaire) 2
				A3	Dose adulte (horaire) 3
				B X	Dose de rappel
				P1	Dose pédiatrique (horaire) 1
				P2	Dose pédiatrique (horaire) 2
				P3	Dose pédiatrique (horaire) 3
				P4	Dose pédiatrique (horaire) 4
				U	Sans précision

Comprend: Vaccination contre les oreillons

À l'exclusion de: avec rougeole (voir [8.MT.70.^.](#))
avec rougeole et rubéole (voir [8.MU.70.^.](#))
avec rougeole, rubéole et varicelle (voir [8.MV.70.^.](#))

8.MD.70.HB-BA par injection souscutanée [S.C.] d'un virus vivant (atténué)

8.MK.^^.^^ Interventions thérapeutiques renforçant le système immunitaire et/ou la composition génétique contre la diphtérie et le tétanos**8.MK.70.^^ Immunisation (prévention) contre la diphtérie et le tétanos****E** 48

Numéro de référence	Attribut facultatif ou obligatoire	Description de référence	Type d'attribut	Codes des attributs	Descriptions des attributs
E 48	Facultatif	Horaire de Dosage 1	Étendue	A1	Dose adulte (horaire) 1
				A2	Dose adulte (horaire) 2
				A3	Dose adulte (horaire) 3
				B X	Dose de rappel
				P1	Dose pédiatrique (horaire) 1
				P2	Dose pédiatrique (horaire) 2
				P3	Dose pédiatrique (horaire) 3
				P4	Dose pédiatrique (horaire) 4
				U	Sans précision

Comprend: Vaccination contre la diphtérie et le tétanos (DT, Td)

À l'exclusion de: Immunisation (prévention) contre la diphtérie uniquement (voir [8.DP.70.^^](#))
 Immunisation (prévention) contre la diphtérie, le tétanos et la coqueluche (voir [8.MM.70.^^](#))
 Immunisation (prévention) contre la diphtérie, le tétanos, la coqueluche et Haemophilus influenza de type B (voir [8.MN.70.^^](#))
 Immunisation (prévention) contre la diphtérie, le tétanos, la coqueluche et la poliomyélite (voir [8.MQ.70.^^](#))
 Immunisation (prévention) contre la diphtérie, le tétanos, la coqueluche, Haemophilus influenza de type B et l'hépatite B (voir [8.MO.70.^^](#))
 Immunisation (prévention) contre la diphtérie, le tétanos, la coqueluche, Haemophilus influenza de type B et la poliomyélite (voir [8.MR.70.^^](#))

8.MK.70.HA-BK par injection intramusculaire [I.M.] d'anatoxines

8.MM.^.^ Interventions thérapeutiques renforçant le système immunitaire et/ou la composition génétique contre la diphtérie, le tétanos et la coqueluche**8.MM.70.^.^ Immunisation (prévention) contre la diphtérie, le tétanos et la coqueluche****E** 48

Numéro de référence	Attribut facultatif ou obligatoire	Description de référence	Type d'attribut	Codes des attributs	Descriptions des attributs
E 48	Facultatif	Horaire de Dosage 1	Étendue	A1	Dose adulte (horaire) 1
				A2	Dose adulte (horaire) 2
				A3	Dose adulte (horaire) 3
				B X	Dose de rappel
				P1	Dose pédiatrique (horaire) 1
				P2	Dose pédiatrique (horaire) 2
				P3	Dose pédiatrique (horaire) 3
				P4	Dose pédiatrique (horaire) 4
				U	Sans précision

Comprend: Vaccination contre la diphtérie, le tétanos et la coqueluche**À l'exclusion de:** avec grippe à Haemophilus influenzae de type B (voir [8.MN.70.^.](#))
avec grippe à Haemophilus influenzae de type B et poliomyélite (voir [8.MR.70.^.](#))
avec poliomyélite (voir [8.MQ.70.^.](#))

8.MM.70.HA-BL par injection intramusculaire [I.M.] d'un fragment de bactéries inactivées et d'une anatoxine

Comprend: Diphtérie, coqueluche acellulaire et tétanos [DCaT]

8.MM.70.HA-BM par injection intramusculaire [I.M.] d'anatoxines et de bactéries (entières) inactivées

Comprend: Diphtérie, tétanos et coqueluche [DTC]

8.MN.^^.^^ Interventions thérapeutiques renforçant le système immunitaire et/ou la composition génétique contre la diphtérie, le tétanos, la coqueluche et l'Haemophilus influenzae de type B**8.MN.70.^^ Immunisation (prévention) contre la diphtérie, le tétanos, la coqueluche et la grippe à Haemophilus influenzae de type B****E** 48

Numéro de référence	Attribut facultatif ou obligatoire	Description de référence	Type d'attribut	Codes des attributs	Descriptions des attributs
E 48	Facultatif	Horaire de Dosage 1	Étendue	A1	Dose adulte (horaire) 1
				A2	Dose adulte (horaire) 2
				A3	Dose adulte (horaire) 3
				B X	Dose de rappel
				P1	Dose pédiatrique (horaire) 1
				P2	Dose pédiatrique (horaire) 2
				P3	Dose pédiatrique (horaire) 3
				P4	Dose pédiatrique (horaire) 4
				U	Sans précision

Comprend: Vaccination contre la diphtérie, le tétanos, la coqueluche et la grippe à Haemophilus influenzae de type B

8.MN.70.HA-BN	par injection intramusculaire [I.M.] d'anatoxines, de bactéries (entières) inactivées et d'un polysaccharide bactérien
	Comprend: Diphtérie, tétanos, coqueluche et grippe à Haemophilus influenzae de type B [DTC-Hib]
8.MN.70.HA-BO	par injection intramusculaire [I.M.] d'anatoxines, de fragments de bactéries inactivées et d'un polysaccharide bactérien
	Comprend: Diphtérie, coqueluche acellulaire, tétanos et grippe à Haemophilus influenzae de type B [DCaT-Hib]
8.MN.70.HZ-CC	par injection visant un site (précis) d'anticorps monoclonaux

8.MO.^^.^^ Interventions thérapeutiques renforçant le système immunitaire et/ou la composition génétique contre la diphtérie, le tétanos, la coqueluche, Haemophilus Influenza de type B et l'hépatite B**8.MO.70.^^ Immunisation (prévention) contre la diphtérie, le tétanos, la coqueluche, Haemophilus influenza de type B et l'hépatite B****E** 48

Numéro de référence	Attribut facultatif ou obligatoire	Description de référence	Type d'attribut	Codes des attributs	Descriptions des attributs
E 48	Facultatif	Horaire de Dosage 1	Étendue	A1	Dose adulte (horaire) 1
				A2	Dose adulte (horaire) 2
				A3	Dose adulte (horaire) 3
				B X	Dose de rappel
				P1	Dose pédiatrique (horaire) 1
				P2	Dose pédiatrique (horaire) 2
				P3	Dose pédiatrique (horaire) 3
				P4	Dose pédiatrique (horaire) 4
				U	Sans précision

Comprend: Vaccination contre DTP-Hib-HepB

À l'exclusion de: Immunisation (prévention) contre la diphtérie et le tétanos (voir [8.MK.70.^^](#))
 Immunisation (prévention) contre la diphtérie uniquement (voir [8.DP.70.^^](#))
 Immunisation (prévention) contre la diphtérie, le tétanos et la coqueluche (voir [8.MM.70.^^](#))
 Immunisation (prévention) contre la diphtérie, le tétanos, la coqueluche et Haemophilus influenza de type B (voir [8.MN.70.^^](#))
 Immunisation (prévention) contre la diphtérie, le tétanos, la coqueluche et la poliomyélite (voir [8.MQ.70.^^](#))
 Immunisation (prévention) contre la diphtérie, le tétanos, la coqueluche, Haemophilus influenza de type B et la poliomyélite (voir [8.MR.70.^^](#))

8.MO.70.HA-BT-B	type B par injection intramusculaire [I.M.] d'anatoxines, bactéries inactivées (entières), polysaccharide bactérien, antigène viral inactivé
-----------------	--

8.MQ.^.^ Interventions thérapeutiques renforçant le système immunitaire et/ou la composition génétique contre la diphtérie, le tétanos, la coqueluche et la poliomyélite**8.MQ.70.^ Immunisation (prévention) contre la diphtérie, le tétanos, la coqueluche et la poliomyélite****E** 48

Numéro de référence	Attribut facultatif ou obligatoire	Description de référence	Type d'attribut	Codes des attributs	Descriptions des attributs
E 48	Facultatif	Horaire de Dosage 1	Étendue	A1	Dose adulte (horaire) 1
				A2	Dose adulte (horaire) 2
				A3	Dose adulte (horaire) 3
				B X	Dose de rappel
				P1	Dose pédiatrique (horaire) 1
				P2	Dose pédiatrique (horaire) 2
				P3	Dose pédiatrique (horaire) 3
				P4	Dose pédiatrique (horaire) 4
				U	Sans précision

Comprend: Vaccination contre la diphtérie, le tétanos, la coqueluche et la poliomyélite

8.MQ.70.HA-BR par injection intramusculaire [I.M.] d'une anatoxine, de fragments de bactéries inactivées et d'un virus inactivé

Comprend: Diphtérie, coqueluche acellulaire, tétanos et virus de la poliomyélite inactivé [DCaT-vaccin de Salk]

8.MR.^.^ Interventions thérapeutiques renforçant le système immunitaire et/ou la composition génétique contre la diphtérie, le tétanos, la coqueluche, la poliomyélite et la grippe à Haemophilus influenzae de type B**8.MR.70.^.^ Immunisation (prévention) contre la diphtérie, le tétanos, la coqueluche, la poliomyélite et la grippe à Haemophilus influenzae de type B****E** 48

Numéro de référence	Attribut facultatif ou obligatoire	Description de référence	Type d'attribut	Codes des attributs	Descriptions des attributs
E 48	Facultatif	Horaire de Dosage 1	Étendue	A1	Dose adulte (horaire) 1
				A2	Dose adulte (horaire) 2
				A3	Dose adulte (horaire) 3
				B X	Dose de rappel
				P1	Dose pédiatrique (horaire) 1
				P2	Dose pédiatrique (horaire) 2
				P3	Dose pédiatrique (horaire) 3
				P4	Dose pédiatrique (horaire) 4
				U	Sans précision

Comprend: Vaccination contre la diphtérie, le tétanos, la coqueluche, la poliomyélite et la grippe à Haemophilus influenzae de typeB

8.MR.70.HA-BS par injection intramusculaire [IM] d'anatoxines, de bactéries inactivées, d'un polysaccharide bactérien et d'un virus inactivé
Comprend: Diphtérie, coqueluche acellulaire, tétanos, poliomyélite et grippe à Haemophilus influenzae de typeB [DCaTP-Hib]

8.MS.^.^ Interventions thérapeutiques renforçant le système immunitaire et/ou la composition génétique contre la grippe à Haemophilus influenzae et l'hépatite**8.MS.70.^.^ Immunisation (prévention) contre Haemophilus influenza et l'hépatite****E** 48

Numéro de référence	Attribut facultatif ou obligatoire	Description de référence	Type d'attribut	Codes des attributs	Descriptions des attributs
E 48	Facultatif	Horaire de Dosage 1	Étendue	A1	Dose adulte (horaire) 1
				A2	Dose adulte (horaire) 2
				A3	Dose adulte (horaire) 3
				B X	Dose de rappel
				P1	Dose pédiatrique (horaire) 1
				P2	Dose pédiatrique (horaire) 2
				P3	Dose pédiatrique (horaire) 3
				P4	Dose pédiatrique (horaire) 4
				U	Sans précision

Comprend: Vaccination contre Haemophilus influenza et l'hépatite [Hib-HEP, Hib-HB]**À l'exclusion de:** avec la diphtérie, le tétanos et la coqueluche (voir [8.MO.70.^.](#))

8.MS.70.HA-BV-B par injection intramusculaire [I.M.] d'un polysaccharide bactérien et d'un antigène viral inactivé de type B (Hib HEP B)

8.MT.^^.^^ Interventions thérapeutiques renforçant le système immunitaire et/ou la composition génétique contre la rougeole et la rubéole [RR]**8.MT.70.^^ Immunisation (prévention) contre la rougeole et la rubéole****E** 48

Numéro de référence	Attribut facultatif ou obligatoire	Description de référence	Type d'attribut	Codes des attributs	Descriptions des attributs
E 48	Facultatif	Horaire de Dosage 1	Étendue	A1	Dose adulte (horaire) 1
				A2	Dose adulte (horaire) 2
				A3	Dose adulte (horaire) 3
				B X	Dose de rappel
				P1	Dose pédiatrique (horaire) 1
				P2	Dose pédiatrique (horaire) 2
				P3	Dose pédiatrique (horaire) 3
				P4	Dose pédiatrique (horaire) 4
				U	Sans précision

Comprend: Vaccination contre la rougeole et la rubéole [RR]**À l'exclusion de:** avec oreillons [ROR] (voir [8.MU.70.^^](#))
avec oreillons et varicelle [RORV] (voir [8.MV.70.^^](#))

8.MT.70.HB-BA par injection souscutanée [S.C.] d'un virus vivant (atténué)

8.MU.^^.^^ Interventions thérapeutiques renforçant le système immunitaire et/ou la composition génétique contre la rougeole, les oreillons et la rubéole [ROR]**8.MU.70.^^ Immunisation (prévention) contre la rougeole, les oreillons et la rubéole****E** 48

Numéro de référence	Attribut facultatif ou obligatoire	Description de référence	Type d'attribut	Codes des attributs	Descriptions des attributs
E 48	Facultatif	Horaire de Dosage 1	Étendue	A1	Dose adulte (horaire) 1
				A2	Dose adulte (horaire) 2
				A3	Dose adulte (horaire) 3
				B X	Dose de rappel
				P1	Dose pédiatrique (horaire) 1
				P2	Dose pédiatrique (horaire) 2
				P3	Dose pédiatrique (horaire) 3
				P4	Dose pédiatrique (horaire) 4
				U	Sans précision

Comprend: Vaccination contre la rougeole, les oreillons et la rubéole [ROR]**À l'exclusion de:** avec varicelle (voir [8.MV.70.^^](#))**8.MU.70.HB-BA** par injection souscutanée [S.C.] d'un virus vivant (atténué)

8.MV.^^.^^ Interventions thérapeutiques renforçant le système immunitaire et/ou la composition génétique contre la rougeole, les oreillons, la rubéole et la varicelle [RORV]**8.MV.70.^^ Immunisation (prévention) contre la rougeole, les oreillons, la rubéole et la varicelle [RORV]****E** 48

Numéro de référence	Attribut facultatif ou obligatoire	Description de référence	Type d'attribut	Codes des attributs	Descriptions des attributs
E 48	Facultatif	Horaire de Dosage 1	Étendue	A1	Dose adulte (horaire) 1
				A2	Dose adulte (horaire) 2
				A3	Dose adulte (horaire) 3
				B X	Dose de rappel
				P1	Dose pédiatrique (horaire) 1
				P2	Dose pédiatrique (horaire) 2
				P3	Dose pédiatrique (horaire) 3
				P4	Dose pédiatrique (horaire) 4
				U	Sans précision

Comprend: Vaccination contre la rougeole, les oreillons, la rubéole et la varicelle [RORV]

8.MV.70.HB-BA par injection souscutanée [S.C.] d'un virus vivant (atténué)

8.MW.^^.^^ Interventions thérapeutiques renforçant le système immunitaire et/ou la composition génétique contre la rougeole et les oreillons**8.MW.70.^^ Immunisation (prévention) contre la rougeole et les oreillons****E** 48

Numéro de référence	Attribut facultatif ou obligatoire	Description de référence	Type d'attribut	Codes des attributs	Descriptions des attributs
E 48	Facultatif	Horaire de Dosage 1	Étendue	A1	Dose adulte (horaire) 1
				A2	Dose adulte (horaire) 2
				A3	Dose adulte (horaire) 3
				B X	Dose de rappel
				P1	Dose pédiatrique (horaire) 1
				P2	Dose pédiatrique (horaire) 2
				P3	Dose pédiatrique (horaire) 3
				P4	Dose pédiatrique (horaire) 4
				U	Sans précision

Comprend: Vaccination avec BIAVAX II
Vaccination contre la rougeole et les oreillons

À l'exclusion de: avec la rubéole (voir [8.MU.70.^^](#))
avec la rubéole et la varicelle [MMRV] (voir [8.MV.70.^^](#))

8.MW.70.BA-BA	par voie orale [P.O.] de virus vivants (atténués)
8.MW.70.HA-BA	par injection intramusculaire [I.M.] de virus vivants (atténués)

8.NZ.^^.^^ Interventions thérapeutiques renforçant le système immunitaire et/ou la composition génétique contre (la prolifération des) néoplasmes**8.NZ.70.^^ Immunisation (pour prévenir la prolifération des) néoplasmes****E** 48

Numéro de référence	Attribut facultatif ou obligatoire	Description de référence	Type d'attribut	Codes des attributs	Descriptions des attributs
E 48	Facultatif	Horaire de Dosage 1	Étendue	A1	Dose adulte (horaire) 1
				A2	Dose adulte (horaire) 2
				A3	Dose adulte (horaire) 3
				B X	Dose de rappel
				P1	Dose pédiatrique (horaire) 1
				P2	Dose pédiatrique (horaire) 2
				P3	Dose pédiatrique (horaire) 3
				P4	Dose pédiatrique (horaire) 4
				U	Sans précision

Comprend: Immunothérapie, tumeur
Renforcer le système immunitaire contre (la prolifération des) néoplasmes (tout site)
Vaccination oncogénique contre la prolifération néoplasique (p.ex., mélanome)

8.NZ.70.HZ-CC	par injection visant un site (précis) d'anticorps monoclonaux
	Comprend: Immunothérapie d'anticorps monoclonale pour stimuler une réponse des lymphocytes T et prévenir la prolifération néoplasique Injection d'Alemtuzumab, Cétuximab, Ipilimumab, Rituximab, Trastuzumab pour le traitement d'un néoplasme (p. ex., cancer du sein, leucémie, lymphome, mélanome)
	À codifier aussi: Administration concomitante d'anticorps monoclonaux en vue de la chimiothérapie (voir 1.ZZ.35.HA-M5) ou 1.ZZ.35.HA-M9)
8.NZ.70.HZ-CD	par injection visant un site (précis) d'un antigène chimérique vivant
	Comprend: Injection de Tisagenlecleucel Thérapie par les cellules T du récepteur de l'antigène chimérique (CAR-T) permettant aux cellules T de détecter et de tuer les cellules porteuses du cancer

8.PA.^.^ Interventions thérapeutiques renforçant le système immunitaire et/ou la composition génétique contre la coqueluche**8.PA.70.^.^ Immunisation (prévention) contre la coqueluche****E** 48

Numéro de référence	Attribut facultatif ou obligatoire	Description de référence	Type d'attribut	Codes des attributs	Descriptions des attributs
E 48	Facultatif	Horaire de Dosage 1	Étendue	A1	Dose adulte (horaire) 1
				A2	Dose adulte (horaire) 2
				A3	Dose adulte (horaire) 3
				B X	Dose de rappel
				P1	Dose pédiatrique (horaire) 1
				P2	Dose pédiatrique (horaire) 2
				P3	Dose pédiatrique (horaire) 3
				P4	Dose pédiatrique (horaire) 4
				U	Sans précision

Comprend: Vaccination contre la coqueluche**À l'exclusion de:** avec diphtérie et tétanos [DTC, DCaT, TDCa] (voir [8.MM.70.^.](#))avec diphtérie, tétanos et poliomyélite (voir [8.MQ.70.^.](#))avec diphtérie, tétanos, poliomyélite et grippe à Haemophilus influenzae [DTC-Hib, DCaT-Hib] (voir [8.MR.70.^.](#))

8.PA.70.HA-BH par injection intramusculaire [I.M.] de fragments de bactéries inactivées (coqueluche acellulaire)

8.PB.^.^ Interventions thérapeutiques renforçant le système immunitaire et/ou la composition génétique contre la peste**8.PB.70.^.^ Immunisation (prévention) contre la peste****E** 48

Numéro de référence	Attribut facultatif ou obligatoire	Description de référence	Type d'attribut	Codes des attributs	Descriptions des attributs
E 48	Facultatif	Horaire de Dosage 1	Étendue	A1	Dose adulte (horaire) 1
				A2	Dose adulte (horaire) 2
				A3	Dose adulte (horaire) 3
				B X	Dose de rappel
				P1	Dose pédiatrique (horaire) 1
				P2	Dose pédiatrique (horaire) 2
				P3	Dose pédiatrique (horaire) 3
				P4	Dose pédiatrique (horaire) 4
				U	Sans précision

Comprend: Vaccination contre la peste

8.PB.70.HA-BG par injection intramusculaire [I.M.] de bactéries (entières) inactivées

8.PC.^.^ Interventions thérapeutiques renforçant le système immunitaire et/ou la composition génétique contre le poliovirus (poliomyélite)**8.PC.70.^.^ Immunisation (prévention) contre le poliovirus (poliomyélite)****E** 48

Numéro de référence	Attribut facultatif ou obligatoire	Description de référence	Type d'attribut	Codes des attributs	Descriptions des attributs
E 48	Facultatif	Horaire de Dosage 1	Étendue	A1	Dose adulte (horaire) 1
				A2	Dose adulte (horaire) 2
				A3	Dose adulte (horaire) 3
				B X	Dose de rappel
				P1	Dose pédiatrique (horaire) 1
				P2	Dose pédiatrique (horaire) 2
				P3	Dose pédiatrique (horaire) 3
				P4	Dose pédiatrique (horaire) 4
				U	Sans précision

Comprend: Vaccination contre la poliomyélite
À l'exclusion de: avec diphtérie, tétanos et coqueluche (voir [8.MQ.70.^^](#))
 avec diphtérie, tétanos, coqueluche et grippe à *Haemophilus influenzae* (voir [8.MR.70.^^](#))

8.PC.70.BA-BA par voie orale [P.O.] du virus vivant (atténué) de la poliomyélite [vaccin de Sabin]
 8.PC.70.HB-BC par injection souscutanée [S.C.] de virus (de la poliomyélite) inactivé [vaccin de Salk]

8.PD.^^.^^ Interventions thérapeutiques renforçant le système immunitaire et/ou la composition génétique contre l'orthopoxvirus

8.PD.70.^^ Immunisation (prévention) contre l'Orthopoxvirus

E 48

Numéro de référence	Attribut facultatif ou obligatoire	Description de référence	Type d'attribut	Codes des attributs	Descriptions des attributs
E 48	Facultatif	Horaire de Dosage 1	Étendue	A1	Dose adulte (horaire) 1
				A2	Dose adulte (horaire) 2
				A3	Dose adulte (horaire) 3
				B X	Dose de rappel
				P1	Dose pédiatrique (horaire) 1
				P2	Dose pédiatrique (horaire) 2
				P3	Dose pédiatrique (horaire) 3
				P4	Dose pédiatrique (horaire) 4
				U	Sans précision

Comprend: Immunisation (prévention) contre la vaccine
 Vaccination contre la variole, la variole du singe, la vaccine

8.PD.70.HA-BW par injection intramusculaire [I.M.] d'immunoglobuline (passive) [immunoglobuline antivaccinale]

Comprend: Immunoglobuline antivaccinale

8.PD.70.HC-BA par injection intradermique de virus vivants (atténués)

Comprend: DryVAX

8.PD.70.HC-BY par injection intradermique de virus vivants dilués (superatténués)

Comprend: VACV

8.PF.^.^ Interventions thérapeutiques renforçant le système immunitaire et/ou la composition génétique contre le pollen d'automne de l'Est (allergie)**8.PF.10.^.^ Essence diluée de pollen d'automne de l'Est (en vue du renforcement des défenses) (allergie)****E** 48

Numéro de référence	Attribut facultatif ou obligatoire	Description de référence	Type d'attribut	Codes des attributs	Descriptions des attributs
E 48	Facultatif	Horaire de Dosage 1	Étendue	A1	Dose adulte (horaire) 1
				A2	Dose adulte (horaire) 2
				A3	Dose adulte (horaire) 3
				B X	Dose de rappel
				P1	Dose pédiatrique (horaire) 1
				P2	Dose pédiatrique (horaire) 2
				P3	Dose pédiatrique (horaire) 3
				P4	Dose pédiatrique (horaire) 4
				U	Sans précision

Comprend: Désensibilisation au pollen d'automne de l'Est
 Immunothérapie spécifique des allergènes du pollen d'automne de l'Est
 Traitement homéopathique contre le pollen d'automne de l'Est

8.PF.10.HB-PE par injection souscutanée [S.C.] d'un extrait de plante

8.PG.^.^ Interventions thérapeutiques renforçant le système immunitaire et/ou la composition génétique contre le pollen d'automne de l'Ouest (allergie)**8.PG.10.^.^ Essence diluée de pollen d'automne de l'Ouest (en vue du renforcement des défenses) (allergie)****E** 48

Numéro de référence	Attribut facultatif ou obligatoire	Description de référence	Type d'attribut	Codes des attributs	Descriptions des attributs
E 48	Facultatif	Horaire de Dosage 1	Étendue	A1	Dose adulte (horaire) 1
				A2	Dose adulte (horaire) 2
				A3	Dose adulte (horaire) 3
				B X	Dose de rappel
				P1	Dose pédiatrique (horaire) 1
				P2	Dose pédiatrique (horaire) 2
				P3	Dose pédiatrique (horaire) 3
				P4	Dose pédiatrique (horaire) 4
				U	Sans précision

Comprend: Désensibilisation au pollen d'automne de l'Ouest
 Immunothérapie spécifique des allergènes du pollen d'automne de l'Ouest
 Traitement homéopathique contre le pollen d'automne de l'Ouest

8.PG.10.HB-PE par injection souscutanée [S.C.] d'un extrait de plante

8.PH.^.^ Interventions thérapeutiques renforçant le système immunitaire et/ou la composition génétique contre le pollen des graminées et mauvaises herbes du Pacifique (allergie)**8.PH.10.^.^ Essence diluée de pollen des graminées et mauvaises herbes du Pacifique (renforcement des défenses) (allergie)****E** 48

Numéro de référence	Attribut facultatif ou obligatoire	Description de référence	Type d'attribut	Codes des attributs	Descriptions des attributs
E 48	Facultatif	Horaire de Dosage 1	Étendue	A1	Dose adulte (horaire) 1
				A2	Dose adulte (horaire) 2
				A3	Dose adulte (horaire) 3
				B X	Dose de rappel
				P1	Dose pédiatrique (horaire) 1
				P2	Dose pédiatrique (horaire) 2
				P3	Dose pédiatrique (horaire) 3
				P4	Dose pédiatrique (horaire) 4
				U	Sans précision

Comprend: Désensibilisation au pollen des graminées et mauvaises herbes du Pacifique
 Immunothérapie spécifique des allergènes du pollen des graminées et de mauvaises herbes du Pacifique
 Traitement homéopathique contre le pollen des graminées et mauvaises herbes du Pacifique

8.PH.10.HB-PE par injection souscutanée [S.C.] d'un extrait de plante

8.PJ.^.^ Interventions thérapeutiques renforçant le système immunitaire et/ou la composition génétique contre le pollen d'arbres du Pacifique (allergie)**8.PJ.10.^.^ Essence diluée de pollen d'arbres du Pacifique (renforcement des défenses) (allergie)****E** 48

Numéro de référence	Attribut facultatif ou obligatoire	Description de référence	Type d'attribut	Codes des attributs	Descriptions des attributs
E 48	Facultatif	Horaire de Dosage 1	Étendue	A1	Dose adulte (horaire) 1
				A2	Dose adulte (horaire) 2
				A3	Dose adulte (horaire) 3
				B X	Dose de rappel
				P1	Dose pédiatrique (horaire) 1
				P2	Dose pédiatrique (horaire) 2
				P3	Dose pédiatrique (horaire) 3
				P4	Dose pédiatrique (horaire) 4
				U	Sans précision

Comprend: Désensibilisation au pollen d'arbres du Pacifique
 Immunothérapie spécifique des allergènes du pollen d'arbres du Pacifique
 Traitement homéopathique contre le pollen d'arbres du Pacifique

8.PJ.10.HB-PE par injection souscutanée [S.C.] d'un extrait de plante

8.PS.^.^ Interventions thérapeutiques renforçant le système immunitaire et/ou la composition génétique contre le pollen d'été (allergie)**8.PS.10.^.^ Essence diluée de pollen d'été (renforcement des défenses) (allergie)****E** 48

Numéro de référence	Attribut facultatif ou obligatoire	Description de référence	Type d'attribut	Codes des attributs	Descriptions des attributs
E 48	Facultatif	Horaire de Dosage 1	Étendue	A1	Dose adulte (horaire) 1
				A2	Dose adulte (horaire) 2
				A3	Dose adulte (horaire) 3
				B X	Dose de rappel
				P1	Dose pédiatrique (horaire) 1
				P2	Dose pédiatrique (horaire) 2
				P3	Dose pédiatrique (horaire) 3
				P4	Dose pédiatrique (horaire) 4
				U	Sans précision

Comprend: Désensibilisation au pollen d'été
 Immunothérapie spécifique des allergènes du pollen d'été
 Traitement homéopathique contre le pollen d'été

8.PS.10.HB-PE par injection souscutanée [S.C.] d'un extrait de plante

8.PX.^.^ Interventions thérapeutiques renforçant le système immunitaire et/ou la composition génétique contre le venin d'insecte**8.PX.10.^.^ Essence diluée de venin d'insecte (renforcement des défenses) (allergie)****E** 48

Numéro de référence	Attribut facultatif ou obligatoire	Description de référence	Type d'attribut	Codes des attributs	Descriptions des attributs
E 48	Facultatif	Horaire de Dosage 1	Étendue	A1	Dose adulte (horaire) 1
				A2	Dose adulte (horaire) 2
				A3	Dose adulte (horaire) 3
				B X	Dose de rappel
				P1	Dose pédiatrique (horaire) 1
				P2	Dose pédiatrique (horaire) 2
				P3	Dose pédiatrique (horaire) 3
				P4	Dose pédiatrique (horaire) 4
				U	Sans précision

Comprend: Désensibilisation au venin d'abeille
 Immunothérapie spécifique des allergènes de venin d'abeille

À l'exclusion de: Antidote (après exposition) pour l'allergie au venin d'insecte (voir [8.VN.70.^.](#))

8.PX.10.HB-BI par injection souscutanée [S.C.] de venin

8.RA.^.^ Interventions thérapeutiques renforçant le système immunitaire et/ou la composition génétique contre la rage**8.RA.70.^.^ Immunisation (prévention) contre la rage****E** 48

Numéro de référence	Attribut facultatif ou obligatoire	Description de référence	Type d'attribut	Codes des attributs	Descriptions des attributs
E 48	Facultatif	Horaire de Dosage 1	Étendue	A1	Dose adulte (horaire) 1
				A2	Dose adulte (horaire) 2
				A3	Dose adulte (horaire) 3
				B X	Dose de rappel
				P1	Dose pédiatrique (horaire) 1
				P2	Dose pédiatrique (horaire) 2
				P3	Dose pédiatrique (horaire) 3
				P4	Dose pédiatrique (horaire) 4
				U	Sans précision

Comprend: Inoculation prophylactique contre la rage (après exposition)
Vaccination contre la rage [RAB]

8.RA.70.HA-BC	par injection intramusculaire [I.M.] de virus inactivé [vaccin antirabique adsorbé]
8.RA.70.HA-BW	par injection intramusculaire [I.M.] d'immunoglobuline (passive) [HRIG] (personne non vaccinée, après exposition)
8.RA.70.HC-BC	par injection intradermique de virus inactivé [VCDH]

8.RB.^^.^^ Interventions thérapeutiques renforçant le système immunitaire et/ou la composition génétique contre le virus respiratoire syncytial [VRS]**8.RB.70.^^ Immunisation (prévention) contre le virus respiratoire syncytial [VRS]****E** 48

Numéro de référence	Attribut facultatif ou obligatoire	Description de référence	Type d'attribut	Codes des attributs	Descriptions des attributs
E 48	Facultatif	Horaire de Dosage 1	Étendue	A1	Dose adulte (horaire) 1
				A2	Dose adulte (horaire) 2
				A3	Dose adulte (horaire) 3
				B X	Dose de rappel
				P1	Dose pédiatrique (horaire) 1
				P2	Dose pédiatrique (horaire) 2
				P3	Dose pédiatrique (horaire) 3
				P4	Dose pédiatrique (horaire) 4
				U	Sans précision

Comprend: Immunisation (pour prévenir) le métapneumovirus humain [hMPV]
 Immunisation anti parainfluenza-3 [PIV-3]
 Vaccination contre le VRS

8.RB.70.HA-BA	par injection intramusculaire [I.M.] de virus vivant (atténué)
8.RB.70.HA-BC	par injection intramusculaire [I.M.] de virus inactivé
8.RB.70.HA-CC	par injection intramusculaire [I.M.] d'anticorps monoclonaux (p.ex., Palivizumab, Synagis R)

8.RC.^^.^^ Interventions thérapeutiques renforçant le système immunitaire et/ou la composition génétique contre la rubéole**8.RC.70.^^ Immunisation (prévention) contre la rubéole**

Comprend: Vaccination contre la rubéole
À l'exclusion de: avec rougeole [RR] (voir [8.MT.70.^^](#))
 avec rougeole et oreillons [ROR] (voir [8.MU.70.^^](#))
 avec rougeole, oreillons et varicelle [RORV] (voir [8.MV.70.^^](#))

8.RC.70.HB-BA	par injection souscutanée [S.C.] d'un virus vivant (atténué)
---------------	--

8.RO.^.^ Interventions thérapeutiques renforçant le système immunitaire et/ou la composition génétique contre le rotavirus**8.RO.70.^ Immunisation (prévention) contre le rotavirus****E** 48

Numéro de référence	Attribut facultatif ou obligatoire	Description de référence	Type d'attribut	Codes des attributs	Descriptions des attributs
E 48	Facultatif	Horaire de Dosage 1	Étendue	A1	Dose adulte (horaire) 1
				A2	Dose adulte (horaire) 2
				A3	Dose adulte (horaire) 3
				B X	Dose de rappel
				P1	Dose pédiatrique (horaire) 1
				P2	Dose pédiatrique (horaire) 2
				P3	Dose pédiatrique (horaire) 3
				P4	Dose pédiatrique (horaire) 4
				U	Sans précision

Comprend: Vaccination contre le rotavirus

8.RO.70.BA-BA par absorption orale [P.O.] de virus vivants (atténués)

8.TA.^.^ Interventions thérapeutiques renforçant le système immunitaire et/ou la composition génétique contre le tétanos**8.TA.70.^ Immunisation (prévention) contre le tétanos****E** 48

Numéro de référence	Attribut facultatif ou obligatoire	Description de référence	Type d'attribut	Codes des attributs	Descriptions des attributs
E 48	Facultatif	Horaire de Dosage 1	Étendue	A1	Dose adulte (horaire) 1
				A2	Dose adulte (horaire) 2
				A3	Dose adulte (horaire) 3
				B X	Dose de rappel
				P1	Dose pédiatrique (horaire) 1
				P2	Dose pédiatrique (horaire) 2
				P3	Dose pédiatrique (horaire) 3
				P4	Dose pédiatrique (horaire) 4
				U	Sans précision

Comprend: Inoculation prophylactique contre le tétanos (après exposition)
Vaccination contre le tétanos

À l'exclusion de: avec diphtérie et coqueluche (voir [8.MM.70.^^](#))
avec diphtérie, coqueluche et poliomyélite (voir [8.MQ.70.^^](#))
avec diphtérie, coqueluche, poliomyélite et grippe à Haemophilus influenzae (voir [8.MR.70.^^](#))

8.TA.70.HA-BK	par injection intramusculaire [I.M.] d'une anatoxine (avant exposition)
8.TA.70.HA-BW	par injection intramusculaire [I.M.] d'immunoglobuline (immunisation passive) [TIG] (après exposition)

8.TB.^^.^^ Interventions thérapeutiques renforçant le système immunitaire et/ou la composition génétique contre la tuberculose

8.TB.70.^^ Immunisation (prévention) contre la tuberculose [TB]

E 48

Numéro de référence	Attribut facultatif ou obligatoire	Description de référence	Type d'attribut	Codes des attributs	Descriptions des attributs
E 48	Facultatif	Horaire de Dosage 1	Étendue	A1	Dose adulte (horaire) 1
				A2	Dose adulte (horaire) 2
				A3	Dose adulte (horaire) 3
				B X	Dose de rappel
				P1	Dose pédiatrique (horaire) 1
				P2	Dose pédiatrique (horaire) 2
				P3	Dose pédiatrique (horaire) 3
				P4	Dose pédiatrique (horaire) 4
				U	Sans précision

Comprend: Immunisation par le bacille bilié de Calmette-Guérin [BCG]
Vaccination contre la tuberculose (et lèpre)
Vaccination contre les infections à Mycobacterium tuberculosis

8.TB.70.HB-BF	par injection souscutanée [S.C.] de bactéries vivantes (atténuées)
8.TB.70.HC-BF	par injection intradermique de bactéries vivantes (atténuées)

8.TC.^^.^^ Interventions thérapeutiques renforçant le système immunitaire et/ou la composition génétique contre la tularémie**8.TC.70.^^ Immunisation (prévention) contre la tularémie****E** 48

Numéro de référence	Attribut facultatif ou obligatoire	Description de référence	Type d'attribut	Codes des attributs	Descriptions des attributs
E 48	Facultatif	Horaire de Dosage 1	Étendue	A1	Dose adulte (horaire) 1
				A2	Dose adulte (horaire) 2
				A3	Dose adulte (horaire) 3
				B X	Dose de rappel
				P1	Dose pédiatrique (horaire) 1
				P2	Dose pédiatrique (horaire) 2
				P3	Dose pédiatrique (horaire) 3
				P4	Dose pédiatrique (horaire) 4
				U	Sans précision

Comprend: Vaccination contre la tularémie

8.TC.70.HA-BF par injection intramusculaire [I.M.] de bactéries vivantes (atténuées)

8.TD.^^.^^ Interventions thérapeutiques renforçant le système immunitaire et/ou la composition génétique contre la fièvre typhoïde**8.TD.70.^^ Immunisation (prévention) contre la fièvre typhoïde****E** 48

Numéro de référence	Attribut facultatif ou obligatoire	Description de référence	Type d'attribut	Codes des attributs	Descriptions des attributs
E 48	Facultatif	Horaire de Dosage 1	Étendue	A1	Dose adulte (horaire) 1
				A2	Dose adulte (horaire) 2
				A3	Dose adulte (horaire) 3
				B X	Dose de rappel
				P1	Dose pédiatrique (horaire) 1
				P2	Dose pédiatrique (horaire) 2
				P3	Dose pédiatrique (horaire) 3
				P4	Dose pédiatrique (horaire) 4
				U	Sans précision

Comprend: Vaccination contre la fièvre typhoïde

8.TD.70.BA-BF	par absorption orale [P.O.] de bactéries vivantes (atténuées) [Ty21a, Vivotif]
8.TD.70.BA-BG	par absorption orale [P.O.] de bactéries inactivées (entières)
8.TD.70.HA-BF	par injection intramusculaire [I.M.] de bactéries vivantes (atténuées)
	Comprend: Typhim VI
8.TD.70.HA-BU	par injection intramusculaire [I.M.] d'un polysaccharide capsulaire [TyphimVI]

8.VA.^^.^^ Interventions thérapeutiques renforçant le système immunitaire et/ou la composition génétique contre la varicelle

8.VA.70.^^ Immunisation (prévention) contre la varicelle

E 48

Numéro de référence	Attribut facultatif ou obligatoire	Description de référence	Type d'attribut	Codes des attributs	Descriptions des attributs
E 48	Facultatif	Horaire de Dosage 1	Étendue	A1	Dose adulte (horaire) 1
				A2	Dose adulte (horaire) 2
				A3	Dose adulte (horaire) 3
				B X	Dose de rappel
				P1	Dose pédiatrique (horaire) 1
				P2	Dose pédiatrique (horaire) 2
				P3	Dose pédiatrique (horaire) 3
				P4	Dose pédiatrique (horaire) 4
				U	Sans précision

Comprend: Immunisation (pour prévenir) l'herpès zoster (zona)
Inoculation prophylactique contre la varicelle-zona (après exposition)
Vaccination contre la varicelle

À l'exclusion de: avec rougeole, oreillons et rubéole (voir [8.MV.70.^^](#))

8.VA.70.HA-BW	par injection intramusculaire [I.M.] d'immunoglobuline (immunisation passive) [VZIG]
8.VA.70.HB-BA	par injection souscutanée [S.C.] d'un virus vivant (atténué) [VZ]
	Comprend: Zostavax

8.VN.^^.^^ Interventions thérapeutiques renforçant le système immunitaire et/ou la composition génétique contre les morsures venimeuses**8.VN.70.^^ Immunisation (traitement) contre les morsures venimeuses****E** 48

Numéro de référence	Attribut facultatif ou obligatoire	Description de référence	Type d'attribut	Codes des attributs	Descriptions des attributs
E 48	Facultatif	Horaire de Dosage 1	Étendue	A1	Dose adulte (horaire) 1
				A2	Dose adulte (horaire) 2
				A3	Dose adulte (horaire) 3
				B X	Dose de rappel
				P1	Dose pédiatrique (horaire) 1
				P2	Dose pédiatrique (horaire) 2
				P3	Dose pédiatrique (horaire) 3
				P4	Dose pédiatrique (horaire) 4
				U	Sans précision

Comprend: Administration d'un antivenimeux (après exposition)
Antidote en cas de morsure venimeuse (par exemple, abeille, insecte, serpent)

À l'exclusion de: Immunothérapie pour allergie visant à renforcer les défenses contre le venin d'insecte (avant exposition) (voir [8.PX.10.^^](#))

8.VN.70.GR-BZ par injection intraveineuse [I.V.] d'antivenimeux (immunisation passive)
8.VN.70.HA-BZ par injection intramusculaire [I.M.] d'antivenimeux (immunisation passive)

8.YA.^.^ Interventions thérapeutiques renforçant le système immunitaire et/ou la composition génétique contre la fièvre jaune**8.YA.70.^.^ Immunisation (prévention) contre la fièvre jaune****E** 48

Numéro de référence	Attribut facultatif ou obligatoire	Description de référence	Type d'attribut	Codes des attributs	Descriptions des attributs
E 48	Facultatif	Horaire de Dosage 1	Étendue	A1	Dose adulte (horaire) 1
				A2	Dose adulte (horaire) 2
				A3	Dose adulte (horaire) 3
				B X	Dose de rappel
				P1	Dose pédiatrique (horaire) 1
				P2	Dose pédiatrique (horaire) 2
				P3	Dose pédiatrique (horaire) 3
				P4	Dose pédiatrique (horaire) 4
				U	Sans précision

Comprend: Vaccination contre la fièvre jaune

8.YA.70.HB-BA par injection souscutanée [S.C.] d'un virus vivant (atténué)

8.ZZ.^.^ Interventions thérapeutiques renforçant le système immunitaire et/ou la composition génétique contre un trouble immunitaire NCA**8.ZZ.10.^.^ Dilution à l'essence (pour renforcer contre) le trouble immunitaire NCA****E** 48

Numéro de référence	Attribut facultatif ou obligatoire	Description de référence	Type d'attribut	Codes des attributs	Descriptions des attributs
E 48	Facultatif	Horaire de Dosage 1	Étendue	A1	Dose adulte (horaire) 1
				A2	Dose adulte (horaire) 2
				A3	Dose adulte (horaire) 3
				B X	Dose de rappel
				P1	Dose pédiatrique (horaire) 1
				P2	Dose pédiatrique (horaire) 2
				P3	Dose pédiatrique (horaire) 3
				P4	Dose pédiatrique (horaire) 4
				U	Sans précision

Comprend: Désensibilisation à l'allergie NCA
Immunothérapie SAI

À l'exclusion de: Administration d'antidote aux morsures venimeuses (p.ex., insecte, serpent) (voir [8.VN.70.^^](#))
Administration d'immunoglobuline (voir [8.ZZ.70.^^](#))
Désensibilisation au pollen estival (voir Immunothérapie, pour les divers types de pollen) (voir [8.PS.10.^^](#))
Désensibilisation au venin d'insectes (voir [8.PX.10.^^](#))

8.ZZ.10.BA-ZZ par absorption par voie orale [P.O.] d'agent ou de substance NCA

Comprend: Homéopathie NCA

8.ZZ.10.GR-ZZ par injection intraveineuse [I.V.] d'agent ou de substance NCA

8.ZZ.10.HB-ZZ par injection souscutanée [S.C.] d'agent ou de substance NCA

8.ZZ.70.^^ Immunisation (prévention) contre le trouble immunitaire NCA

E 48

Numéro de référence	Attribut facultatif ou obligatoire	Description de référence	Type d'attribut	Codes des attributs	Descriptions des attributs
E 48	Facultatif	Horaire de Dosage 1	Étendue	A1	Dose adulte (horaire) 1
				A2	Dose adulte (horaire) 2
				A3	Dose adulte (horaire) 3
				B X	Dose de rappel
				P1	Dose pédiatrique (horaire) 1
				P2	Dose pédiatrique (horaire) 2
				P3	Dose pédiatrique (horaire) 3
				P4	Dose pédiatrique (horaire) 4
				U	Sans précision

Comprend: Administration d'immunoglobuline (Rhogam)

8.ZZ.70.GR-BW par injection intraveineuse [I.V.] d'immunoglobuline (passive)

8.ZZ.70.HA-BW par injection intramusculaire [I.M.] d'immunoglobuline (passive)

Index Alphabétique

A

Abaissement

– plancher de la bouche (latéral) [1.FH.78.^^](#)

Abdominoplastie [1.SY.80.^^](#)

– mini [1.YS.78.^^](#)

Abduction, aryénoïde [1.GD.83.^^](#)**Ablation (par) (voir aussi Destruction, par site)**

– apophyse articulaire vertébrale (avec)

– atlas et axis [1.SA.80.^^](#)

– chirurgie instrumentale, vertèbres [1.SC.74.^^](#)

– fusion, vertèbres [1.SC.75.^^](#)

– microdiscectomie partielle, disque [1.SE.87.^^](#)

– vertèbres [1.SC.80.^^](#)

– corps ciliaire [1.CG.59.^^](#)

– diverticule du calice rénal [1.PE.59.^^](#)

– épicaide [1.HB.87.^^](#)

– estomac [1.NF.59.^^](#)

– fibres et voies du noyau auriculoventriculaire [1.HH.59.^^](#)

– foie [tissu] [1.OA.59.^^](#)

– foyer ou voie d'arythmie supraventriculaire [1.HH.59.^^](#)

– frein

– labiale [1.FG.72.^^](#)

– linguale [1.FJ.72.^^](#)

– gaine (en vue d'une décompression)

– veine rétinienne [1.JW.72.^^](#)

– glande

– parathyroïde [1.FV.59.^^](#)

– parotide

– –– subtotale [1.FM.87.^^](#)

– –– totale [1.FM.89.^^](#)

– –– résiduelle [1.FN.89.^^](#)

– sousmandibulaire

– –– subtotale [1.FN.87.^^](#)

– –– totale [1.FN.89.^^](#)

– sublinguale

– –– subtotale [1.FL.87.^^](#)

– –– totale [1.FL.89.^^](#)

– surrénale [1.PB.59.^^](#)

– thyroïde [1.FU.59.^^](#)

– –– iode radioactive [1.FU.59.^^](#)

– –– totale [1.FN.89.^^](#)

– gonades [1.QM.89.^^](#)

– intestin

– gros [1.NM.59.^^](#)

– kyste de l'iris (périphérique) [1.CH.87.^^](#)

– méat urétral [1.PQ.87.^^](#)

– nerf

– – utérin [1.BF.59.^^](#)

– oesophage [1.NA.59.^^](#)

– ongles

– partielle [1.YX.87.^^](#)

– totale [1.YX.89.^^](#)

– poche (gastrique, pelvienne, de Barnett ou de Kock) [1.OW.89.^^](#)

– poumon (tissu du) [1.GT.59.^^](#)

– radiofréquence (voir Destruction, par site)

– rate [tissu] [1.OB.59.^^](#)

– rectum [1.NQ.59.^^](#)

– rein [tissu] [1.PC.59.^^](#)

– spermatocèle (avec) [1.QG.87.^^](#)

– – épидidymectomie [1.QJ.87.^^](#)

– système de conduction cardiaque [1.HH.59.^^](#)

- tissus mous
- – néoplasme
- – – bras [1.TX.59.^](#)
- – tumeur
- – – bras [1.TX.59.^](#)
- veine
- – pulmonaire [1.HH.59.^](#)
- ventricule (septum) [1.HP.78.^](#)

Abrasion

- cornée [1.CC.87.^](#)
- peau (voir [Destruction, peau, par site](#))
- plèvre [1.GV.59.^](#)
- racine (de dent) [1.FF.59.^](#)
- surface épigardique (en vue de la revascularisation du cœur) [1.HZ.80.^](#)

Accommodation

- environnement (communautaire) (privé) [7.SE.04.^](#)

Accompagnement, client [7.SC.01.^](#)**Accouchement (avec) (dans) (par)**

- césarienne [5.MD.60.^](#)
- décompression du fœtus (mort) [5.MD.45.^](#)
- destruction du fœtus (mort) [5.MD.45.^](#)
- eau [5.MD.52.^](#)
- fracture os du fœtus [5.MD.45.^](#)
- ponction des structures fœtales [5.MD.45.^](#)
- siège [5.MD.56.^](#)
- – avec épisiotomie [5.MD.56.^](#)
- – partiel [assisté] [5.MD.56.^](#)
- – spontané [5.MD.56.^](#)
- – total [extraction] [5.MD.56.^](#)
- vaginal
- – assisté manuellement (avec ou sans épisiotomie) [5.MD.50.^](#)
- – avec instruments
- – – extraction par ventouse obstétricale [5.MD.54.^](#)
- – – forceps [5.MD.53.^](#)
- – – utilisation combinée du forceps et de la ventouse obstétricale [5.MD.55.^](#)
- – spontané, sans assistance [5.MD.51.^](#)

Acétabuloplastie (Pemberton) [1.SQ.80.^](#)**Acide, acides**

- épreuve du reflux (pour l'étude de la motilité oesophagienne) [2.NA.58.^](#)
- test de Bernstein (pour l'étude de la motilité oesophagienne) [2.NA.58.^](#)
- test de perfusion (pour l'étude de la motilité oesophagienne) [2.NA.58.^](#)

Acromiectomie [1.TB.87.^](#)**Acromioplastie** [1.TB.80.^](#)**Activation, stimulateur (implanté par chirurgie) (voir [Stimulation, par site](#))****Activités quotidiennes (voir [Aide](#))****Acupuncture (au cours du)**

- sites multiples du corps [1.ZX.10.^](#)
- travail
- – actif [5.LD.15.^](#)
- – latent [5.LC.15.^](#)

Adaptation (et mesure) (pour)

- appareil externe (orthèse, minerve, corset, attelle) [7.SF.18.^](#)
- dispositif d'aide visuelle [7.SF.18.^](#)
- dispositif fonctionnel ou aide technique à l'adaptation [7.SF.18.^](#)
- environnement [7.SC.70.^](#)
- orthèse (prothèse, obturateur maxillaire) [7.SF.18.^](#)
- prothèse (membre artificiel, oeil, nez) [7.SF.18.^](#)
- – auditive (aide) (externe) [7.SF.18.^](#)

Adénoïdectomie [1.FR.87.^](#)**Adhésiolyse (voir [Libération, par site](#))****Administration**

- agent chimique/biologique (en vue d'un diagnostic) [2.ZZ.94.^](#)
- agent pharmaceutique (voir aussi [Pharmacothérapie, par site](#))
- – antepartum (foetale) [5.AC.20.^](#)
- – dans un organe/site (par injection) (pour un effet local) (voir [Instillation, par site](#))

— en vue d'une interruption de grossesse (voir [Interruption, grossesse, pharmaceutique](#))

— en vue de l'intensification du travail [5.LD.31.^^](#)

— en vue de l'interruption du travail (voir [Interruption, travail](#))

— en vue de la prise en charge de la douleur au cours du travail [5.LD.20.^^](#)

— en vue du déclenchement du travail [5.AC.30.^^](#)

— intrathécale [1.AX.35.^^](#)

— postpartum [5.PC.20.^^](#)

— pour effet local (voir [Instillation, par site](#))

— systémique (corps entier) [1.ZZ.35.^^](#)

— immunoglobuline (rh) (rhogam) (IGIV) (IVIG) [8.ZZ.70.^^](#)

— cytomégalo­virus (CMV) [8.CY.70.^^](#)

— orthopoxvirus (variole, vaccine) [8.PD.70.^^](#)

— rage [8.RA.70.^^](#)

— tétanos [8.TA.70.^^](#)

— varicelle [8.VA.70.^^](#)

— injection contre les allergies (voir [Désensibilisation](#))

— vaccins (voir [Immunisation](#))

Affaiblissement

— muscles oculaires [1.CQ.83.^^](#)

Agrandissement

— méat acoustique externe [1.DE.87.^^](#)

Aide (à)

— activités quotidiennes [7.SC.01.^^](#)

— administration de médicament (prémé­suré) [7.SC.01.^^](#)

— exercice (voir [Exercice, par type](#))

— gestion de la maison (domicile) [7.SC.01.^^](#)

— habillage (déshabillage) [7.SC.01.^^](#)

— intégration dans la communauté [7.SC.01.^^](#)

— mourir (médicale) [7.SC.08.PM](#)

— participation sociale [6.DA.07.^^](#)

— pose d'une prothèse/orthèse ou d'un autre appareil fonctionnel/d' une autre aide technique à l'adaptation [7.SC.01.^^](#)

— positionnement/mouvements corporels [7.SC.01.^^](#)

— prise alimentaire [boisson et aliments] [7.SC.01.^^](#)

— respiration (endotrachéale) (utilisation d'une assistance mécanique) [1.GZ.31.^^](#)

— soins buccodentaires [hygiène buccale] [7.SC.01.^^](#)

— tâches domestiques (ménagères) [7.SC.01.^^](#)

— toilette personnelle (bain, habillage) [7.SC.01.^^](#)

— transferts (vers ou depuis un lit, une chaise, les toilettes, la baignoire, un véhicule, etc.) [7.SC.01.^^](#)

— travail social [6.VA.07.^^](#)

— ventilation (utilisation d'une assistance mécanique) [1.GZ.31.^^](#)

— voyage (utilisation des transports publics et privés) [7.SC.01.^^](#)

Ajustement (et mesure) (pour)

— appareil (externe) (voir [Gestion, appareil \(externe\), par site](#))

— articulation (voir [Manipulation, articulation, par site](#))

— ballonnet intragastrique (BIG) [1.NF.54.^^](#)

— bande, bandelette

— artère pulmonaire [1.IM.54.^^](#)

— gastrique [1.NF.54.^^](#)

— dispositif

— externe (voir [Gestion, dispositif externe, par site](#))

— implanté/inséré (voir [Gestion, dispositif interne implanté \(inséré\), par site](#))

— fonction/rythme

— neurostimulateur (voir [Programmation](#))

— stimulateur/pacemaker (voir [Programmation](#))

— implant cochléaire [1.DM.54.^^](#)

— neurostimulateur

— position (à l'intérieur d'une poche souscutanée) [1.YY.54.^^](#)

— programmation (voir [Programmation](#))

— position (à l'intérieur d'une poche souscutanée)

— neurostimulateur [1.YY.54.^^](#)

— stimulateur/pacemaker [1.YY.54.^^](#)

— position de la paupière [1.CX.74.^^](#)

— programmation

— neurostimulateur (voir [Programmation](#))

— stimulateur/pacemaker (voir [Programmation](#))

- prothèse (externe) (voir [Gestion, appareil \(externe\), par site](#))
- prothèse d'expansion (voir [Gestion, dispositif, par site](#))
- stimulateur/pacemaker
- position (à l'intérieur d'une poche souscutanée) [1.YY.54.^](#)
- programmation (voir [Programmation](#))

Alimentation

- assistance [7.SC.01.^](#)
- forcée (gavage, tube) [1.OZ.17.^](#)
- nutrition entérale [1.OZ.17.^](#)

Allongement

- articulation, articulations
- coude [1.TM.79.^](#)
- cubitale (distale), par distraction osseuse (osséodistraktion/ostéodistraktion) [1.UC.79.^](#)
- muscles (voir [Réparation, muscles, par site](#))
- cou (en cas de torticollis) [1.EP.72.^](#)
- papillaires [1.HX.79.^](#)
- os (voir aussi [Réparation par allongement, par site](#))
- fémur, par distraction osseuse (osséodistraktion/ostéodistraktion) [1.VC.79.^](#)
- humérus, par distraction osseuse (osséodistraktion/ostéodistraktion) [1.TK.79.^](#)
- mandibule, ostéogénèse par distraction osseuse (osséodistraktion/ostéodistraktion) [1.EE.79.^](#)
- maxillaire, ostéogénèse par distraction osseuse (osséodistraktion/ostéodistraktion) [1.ED.79.^](#)
- métacarpe, métacarpien, par distraction osseuse (osséodistraktion/ostéodistraktion)
- – – autre [1.UF.79.^](#)
- – – par ostéotomie uniquement
- – – – autre [1.UF.80.^](#)
- – – – premier [1.UE.80.^](#)
- – – premier [1.UE.79.^](#)
- métatarse, métatarsien, par distraction osseuse (osséodistraktion/ostéodistraktion)
- – – autre [1.WJ.79.^](#)
- – – par ostéotomie uniquement
- – – – autre [1.WJ.80.^](#)
- – – – premier [1.WI.80.^](#)
- – – premier [1.WI.79.^](#)
- phalange de la main, par ostéotomie uniquement
- – – autre [1.UJ.80.^](#)
- – – première [1.UI.80.^](#)
- radius et cubitus, par distraction osseuse (osséodistraktion/ostéodistraktion) [1.TV.79.^](#)
- tibia et péroné, par distraction osseuse (osséodistraktion/ostéodistraktion) [1.VQ.79.^](#)
- paupière [1.CX.80.^](#)
- pénis (avec libération de la peau dorsale) [1.QE.84.^](#)
- tendons (voir [Réparation, tendons, par site](#))
- Achille [1.WT.79.^](#)
- cheville et pied [1.WT.79.^](#)

Alvéolectomie

- mandibulaire [1.EN.87.^](#)
- radicale [1.EN.91.^](#)
- maxillaire [1.EM.87.^](#)

Alvéoloplastie

- mandibulaire [1.EN.80.^](#)
- maxillaire [1.EM.80.^](#)

Alvéolotomie

- mandibulaire [entraînement préprothétique] [1.EN.80.^](#)
- maxillaire [entraînement préprothétique] [1.EM.80.^](#)

Ambiothérapie [6.DA.30.^](#)**Amenuisement**

- cornets du nez [1.ET.87.^](#)

Amniocentèse

- diagnostique [5.AB.02.^](#)
- thérapeutique [5.AC.73.^](#)

Amputation

- avantpied [1.WJ.93.^](#)
- bassinot rénal [1.SQ.93.^](#)
- Boyd [au niveau de l'articulation astragalienne avec fusion tibioalcanéenne] [1.WE.93.^](#)
- bras
- – au niveau de l'épaule [1.TA.93.^](#)

- au niveau du coude [1.TM.93.^](#)
- audessous du coude [1.TV.93.^](#)
- audessus du coude [1.TK.93.^](#)
- Chopart [au niveau des articulations astragaloscaphoïdienne et calcanéocuboïdienne] [1.WE.93.^](#)
- col de l'utérus
- partielle [1.RN.87.^](#)
- totale [1.RN.89.^](#)
- de Syme [1.WA.93.^](#)
- épiglotte [1.GB.89.^](#)
- extrémité (du ventricule et de parties du septum interventriculaire) [1.HR.87.^](#)
- interscapulaire [1.SN.93.^](#)
- interscapulothoracique [1.SN.93.^](#)
- jambe
- au niveau du genou [1.VG.93.^](#)
- audessous du genou [1.VQ.93.^](#)
- audessus du genou [1.VC.93.^](#)
- Lisfranc (au niveau des articulations tarsométatarsiennes) [1.WJ.93.^](#)
- main
- articulation (au niveau de)
- interphalangienne
- autre doigt [1.UK.93.^](#)
- pouce [1.UM.93.^](#)
- métacarpophalangienne (MCP)
- autre [1.UG.93.^](#)
- première [1.UH.93.^](#)
- os
- métacarpe, métarprien
- autre [1.UF.93.^](#)
- premier [1.UE.93.^](#)
- phalange
- autre [1.UJ.93.^](#)
- première [1.UI.93.^](#)
- poignet [1.UB.93.^](#)
- nez [1.ET.89.^](#)
- omoplate avec clavicule et humérus [1.SN.93.^](#)
- oreille [1.DA.89.^](#)
- pavillon, radicale [1.DA.89.^](#)
- partie antérieure [1.SN.93.^](#)
- partie postérieure [1.SQ.93.^](#)
- interilioabdominale [1.SQ.93.^](#)
- interinnominoabdominale [1.SQ.93.^](#)
- transpelvienne [1.SQ.93.^](#)
- pénis [1.QE.89.^](#)
- pied
- articulation (au niveau de)
- cheville [1.WA.93.^](#)
- interphalangienne
- autre orteil [1.WM.93.^](#)
- gros orteil [1.WN.93.^](#)
- médiotarsienne [1.WE.93.^](#)
- métatarsienne [1.WJ.93.^](#)
- autre [1.WJ.93.^](#)
- première [1.WI.93.^](#)
- métatarsophalangienne (MTP)
- autre [1.WJ.93.^](#)
- première [1.WI.93.^](#)
- rayon limite (MTP)
- autre [1.WJ.93.^](#)
- première [1.WI.93.^](#)
- tarsométatarsienne [1.WJ.93.^](#)
- métatarse, métatarsienne
- autre [1.WJ.93.^](#)
- premier [1.WI.93.^](#)
- phalange
- autre [1.WL.93.^](#)

- première [1.WK.93.^](#)
- rayon limite de l'articulation métatarsophalangienne (MTP)
- autre [1.WJ.93.^](#)
- première [1.WI.93.^](#)
- transmétarsien (rayon) [1.WJ.93.^](#)
- Pirogoff [au niveau de l'articulation du talon avec fusion tibioalcanéenne] [1.WE.93.^](#)
- racine (de dent) [1.FF.89.^](#)
- transpélvienne [1.SQ.93.^](#)
- Amygdalectomie** [1.FR.89.^](#)
 - avec adénoïdectomie [1.FR.89.^](#)
 - intracapsulaire [1.FR.78.^](#)
 - partielle (pour réduction) [1.FR.78.^](#)
 - réduction [1.FR.78.^](#)
- Amygdalohippocampectomie** [1.AN.87.^](#)
- Amygdalohippocampotomie** [1.AN.59.^](#)
- Amygdalotomie (en vue du drainage)** [1.FR.52.^](#)
 - réduction (intracapsulaire) [1.FR.78.^](#)
- Analésie (voir [Pharmacothérapie, par site](#))**
- Analyse**
 - caractère [6.AA.02.^](#)
 - composition corporelle (tissu adipeux) [2.OZ.29.^](#)
 - coordination psychomotrice [6.VA.08.^](#)
 - demande physique [6.VA.08.^](#)
 - démarche (et balance) [2.WZ.08.^](#)
 - environnement [7.SE.02.^](#)
 - neurostimulateur (fonction/rythme)
 - canal rachidien [2.AX.07.^](#)
 - diaphragmatique [2.BL.07.^](#)
 - nerfs [2.BS.07.^](#)
 - bassin, hanche et cuisse (et partie inférieure du tronc) [2.BS.07.^](#)
 - crâniens [2.BA.07.^](#)
 - périphériques NCA [2.BX.07.^](#)
 - phrénique [2.BL.07.^](#)
 - vagal
 - extracrânien [2.BB.07.^](#)
 - gastrique [2.BL.07.^](#)
 - intracrânien [2.BA.07.^](#)
 - stimulateur/pacemaker (fonction/rythme)
 - cardiaque (électronique) (implanté) [2.HZ.07.^](#)
 - diaphragmatique (phrénique) [2.BL.07.^](#)
 - vagal
 - extracrânien [2.BB.07.^](#)
 - gastrique [2.BL.07.^](#)
 - intracrânien [2.BA.07.^](#)
 - transactionnelle (de la) [6.AA.30.^](#)
 - personnalité et environnement (TAPE) [7.SE.02.^](#)
- Anastomose (voir aussi [Pontage, par site](#))**
 - auriculopulmonaire [1.HJ.76.^](#)
 - canaux
 - biliaires (Intervention définitive, par site - par exemple, Excision avec anastomose)
 - thoraciques [1.NM.76.^](#)
 - cavopulmonaire (bidirectionnelle) [1.HJ.76.^](#)
 - d' un corps caverneux à une veine dorsale [1.QE.76.^](#)
 - de l'artère pulmonaire (principale) à l'aorte [1.IM.76.^](#)
 - de l'épididyme au canal déférent [1.QN.76.^](#)
 - de la trachée aux bronches [1.GN.92.^](#)
 - des veines pulmonaires (anormales) à l'oreillette gauche [1.IN.83.^](#)
 - intestin (Intervention définitive, par site - par exemple, Excision avec anastomose)
 - pyéloiléocutanée [1.PE.77.^](#)
 - pyélointestinale [1.PE.76.^](#)
 - trompe de Fallope (avec)
 - en vue de la réparation [1.RF.80.^](#)
 - en vue de la reperméabilisation tubaire [1.RF.82.^](#)
 - excision d'une partie atteinte de la trompe de Fallope [1.RF.87.^](#)
 - uretère (plastie en Z) [1.PG.80.^](#)

- vaisseaux lymphatiques
- – membre inférieur [1.MS.76.^^](#)
- – membre supérieur [1.MR.76.^^](#)
- – région thoracique [1.MN.76.^^](#)
- – régions abdominale et pelvienne [1.MP.76.^^](#)

Anesthésie

- articulation (au niveau de)
 - – cheville [1.WA.35.^^](#)
 - – coude [1.TM.35.^^](#)
 - – épaule [1.TA.35.^^](#)
 - – hanche [1.VA.35.^^](#)
 - – interphalangienne
 - – – pied
 - – – – autre orteil [1.WM.35.^^](#)
 - – – – gros orteil [1.WN.35.^^](#)
- canal rachidien et méninges
- – en vue de la prise en charge de la douleur [1.AX.35.^^](#)
- – pour anesthésie opératoire [1.AX.11.^^](#)
- corps (entier) [1.ZZ.11.^^](#)
- cuir chevelu [1.YA.35.^^](#)
- en vue de la prise en charge de la douleur (voir [Prise en charge de la douleur](#))
- épidurale
 - – au cours de l'accouchement [5.LD.20.^^](#)
 - – en vue de la prise en charge de la douleur [1.AX.35.^^](#)
 - – pour anesthésie opératoire [1.AX.11.^^](#)
 - – générale [1.ZZ.11.^^](#)
- intrarachidienne [épidurale ou intrathécale]
 - – au cours de l'accouchement [5.LD.20.^^](#)
 - – en vue de la prise en charge de la douleur [1.AX.35.^^](#)
 - – pour anesthésie opératoire [1.AX.11.^^](#)
- moelle épinière
 - – en vue de la prise en charge de la douleur [1.AX.35.^^](#)
 - – pour anesthésie opératoire [1.AX.11.^^](#)
- nerfs
 - – bassin, hanches et cuisses [1.BS.11.^^](#)
 - – – en vue de la prise en charge de la douleur [1.BS.35.^^](#)
 - – bras et coude [1.BM.11.^^](#)
 - – – en vue de la prise en charge de la douleur [1.BM.35.^^](#)
 - – dentaire [1.BB.11.^^](#)
 - – facial [1.BB.11.^^](#)
 - – – en vue de la prise en charge de la douleur [1.BB.35.^^](#)
 - – jambe (du genou au pied) [1.BT.11.^^](#)
 - – – en vue de la prise en charge de la douleur [1.BT.35.^^](#)
 - – membres supérieurs [1.BM.11.^^](#)
 - – – en vue de la prise en charge de la douleur [1.BM.35.^^](#)
 - – mentonnière [1.BB.11.^^](#)
 - – – en vue de la prise en charge de la douleur [1.BB.35.^^](#)
 - – oreille [1.BD.11.^^](#)
 - – – en vue de la prise en charge de la douleur [1.BD.35.^^](#)
 - – périphérique NCA [1.BX.11.^^](#)
 - – – en vue de la prise en charge de la douleur [1.BX.35.^^](#)
 - – phrénique (en vue de la prise en charge de la douleur) [1.BJ.35.^^](#)
 - – plexus brachial [1.BG.11.^^](#)
 - – – en vue de la prise en charge de la douleur [1.BG.35.^^](#)
 - – sympathique (nerf) (ganglion) (en vue de la prise en charge de la douleur) [1.BF.35.^^](#)
 - – tête et cou [1.BB.11.^^](#)
 - – – en vue de la prise en charge de la douleur [1.BB.35.^^](#)
 - – vague
 - – – en vue de la prise en charge de la douleur [1.BK.35.^^](#)
 - nez [1.ET.35.^^](#)
 - peau
 - – abdomen et tronc [1.YS.35.^^](#)
 - – cuir chevelu [1.YA.35.^^](#)
 - – face [1.YF.35.^^](#)

- membres
- inférieur [1.YV.35.^](#)
- supérieur [1.YT.35.^](#)
- pénis [1.QE.35.^](#)
- périnée [1.RY.35.^](#)
- scrotum [1.QG.35.^](#)
- sites contigus de l'abdomen/du tronc et des membres [1.YZ.35.^](#)
- sites contigus de la face, du cou et du cuir chevelu [1.YF.35.^](#)
- vulve [1.RW.35.^](#)
- racine de la dent [1.FF.35.^](#)
- spinale SAI [1.AX.11.^](#)
- urètre [1.PQ.11.^](#)
- vessie [1.PM.11.^](#)

Anévrismectomie (voir aussi [Excision, vaisseaux sanguins, par type et par site](#))

- aorte
- abdominale [1.KA.87.^](#)
- ascendante [1.ID.87.^](#)
- crosse [1.ID.87.^](#)
- sites contigus [1.ID.87.^](#)
- thoracique, thoracoabdominale [1.ID.87.^](#)
- artères (voir [Excision, vaisseaux sanguins, artères, par site](#))
- vaisseaux (voir [Excision, vaisseaux sanguins, par site](#))
- extracrânien
- par division et ligature uniquement [1.JX.80.^](#)
- par excision [1.JX.87.^](#)
- intracrânien
- par division et ligature uniquement [1.JW.80.^](#)
- par excision [1.JW.87.^](#)
- veines (voir [Excision, vaisseaux sanguins, veines, par site](#))

Anévrismorrhaphie (voir aussi [Réparation, vaisseaux, par site](#))

- aorte
- abdominale [1.KA.80.^](#)
- ascendante [1.ID.80.^](#)
- crosse [1.ID.80.^](#)
- sites contigus (de l'aorte) [1.ID.80.^](#)
- thoracique, thoracoabdominale [1.ID.80.^](#)
- artères (voir [Excision, vaisseaux sanguins, artères, par site](#), [Réparation, vaisseaux sanguins, par site](#))
- carotidienne [1.JE.80.^](#)
- pulmonaire [1.IM.80.^](#)
- vaisseaux (sanguins) (voir [Excision, vaisseaux sanguins, par site](#), [Réparation, vaisseaux sanguins, par site](#))
- veines (voir [Excision, vaisseaux sanguins, veines, par site](#), [Réparation, vaisseaux sanguins, par site](#))

Angiectomie (voir [Excision, vaisseaux sanguins, artères, par site](#))

Angiocardiographie

- aorte [3.ID.10.^](#)
- structures du cœur (droit) (gauche) [3.IP.10.^](#)

Angiogramme (voir [Angiographie, par site](#))

Angiographie (avec) (par) (voir aussi [Radiographie, vaisseaux sanguins, artères, par site](#))

- aorte [ascendante, thoracique, abdominale, crosse de l'aorte, sites associés] [3.ID.10.^](#)
- artère
- coronaire (avec) [3.IP.10.^](#)
- ventriculographie [3.IP.10.^](#)
- pulmonaire [3.IM.10.^](#)
- cardiaque [3.IP.10.^](#)
- carotidienne [3.JE.10.^](#)
- par imagerie par résonance magnétique [3.JE.40.^](#)
- cérébrale [3.JW.10.^](#)
- fistule/anastomose artérioveineuse [en vue d'une dialyse] [3.KY.10.^](#)
- tomodensitométrie (voir [Tomodensitométrie, par site](#))
- vaisseaux
- abdominaux NCA
- utilisation de l'imagerie par résonance magnétique [3.KE.40.^](#)
- membre inférieur NCA
- artères NCA [3.KG.10.^](#)
- utilisation de l'imagerie par résonance magnétique [3.KG.40.^](#)
- veines NCA [3.KR.10.^](#)

- membre supérieur NCA
- utilisation de l'imagerie par résonance magnétique [3.JM.40.^^](#)
- ophtalmiques [3.JS.10.^^](#)
- orbite [3.JS.10.^^](#)
- pelviens NCA
- utilisation de l'imagerie par résonance magnétique [3.KT.40.^^](#)
- sanguins NCA [3.KV.10.^^](#)
- tête et du cou NCA
- utilisation de l'imagerie par résonance magnétique [3.JX.40.^^](#)
- thoraciques NCA
- utilisation de l'imagerie par résonance magnétique [3.JY.40.^^](#)
- veine fémorale [3.KR.10.^^](#)
- Angioplastie (voir aussi [Dilatation, vaisseau sanguin, par type et par site](#))**
- ballonnet (voir aussi [Dilatation, vaisseau sanguin, par type et par site](#))
- coronaire [1.IJ.50.^^](#)
- ballonnet [1.IJ.50.^^](#)
- Angiorrhaphie (voir aussi [Réparation, vaisseau sanguin, par type et par site](#))**
- extracrânienne [1.JX.80.^^](#)
- intracrânienne [1.JW.80.^^](#)
- Angioscopie (voir [Inspection, vaisseaux sanguins, par site](#))**
- fluorescéine (oeil) [2.CZ.70.^^](#)
- Angiotripsie, artère NCA (voir aussi [Occlusion, vaisseau sanguin, par site](#))** [1.KV.13.^^](#)
- Annuloplastie (avec)**
- anneau (voir [Réparation, valvule cardiaque, par site](#))
- plicature [1.HW.78.^^](#)
- technique de fractionnement [1.HW.79.^^](#)
- Anopexie**
- agrafe, par agrafage [1.NQ.74.^^](#)
- Anoplastie** [1.NT.80.^^](#)
- avec relais périméal [pull through] (en cas d'atrésie, de sténose congénitale) [1.NT.84.^^](#)
- Anorectoplastie (en cas d'atrésie ou imperforation anale)** [1.NT.84.^^](#)
- sagittale postérieure [ARPSF] [1.NT.84.^^](#)
- Anorraphie** [1.NT.80.^^](#)
- à la suite du retrait d'un corps étranger [1.NT.56.^^](#)
- Antécédents (médicaux, dentaires, sociaux, familiaux) (voir [Évaluation, par type](#))**
- Anthropométrie** [2.OZ.29.^^](#)
- Anticoagulation (greffe) (voir [Extraction, vaisseaux sanguins, par site](#))**
- Antidote**
- morsure venimeuse (insecte, reptile) [8.VN.70.^^](#)
- Antrectomie**
- gastrique [pylorique] (avec vagotomie) [1.NF.87.^^](#)
- maxillaire, radicale [par exemple, Caldwell Luc] [1.EW.91.^^](#)
- méatique (en vue du drainage d'un sinus maxillaire) [1.EW.52.^^](#)
- permanente (en vue d'un drainage permanent) [1.EW.52.^^](#)
- Antroatticotomie (atticoantrotomie)** [1.DL.87.^^](#)
- Anuscopie (en vue d'une inspection)** [2.NT.70.^^](#)
- Aortographie** [3.ID.10.^^](#)
- Aortopexie, aorte ascendante** [1.ID.74.^^](#)
- Aortoplastie (voir aussi [Réparation, aorte, par site](#))**
- avec excision (voir [Excision, aorte, par site](#))
- Aortoventriculoplastie** [1.HW.79.^^](#)
- Apexification** [1.FF.80.^^](#)
- Apexogénèse (induction de la réparation des tissus dentaires durs)** [1.FF.80.^^](#)
- Aphérèse, sang**
- prélèvement de composant sanguin (pour transfusion ou transformation) [1.LZ.58.^^](#)
- retrait thérapeutique de composant sanguin (pour) [1.LZ.20.^^](#)
- Apicectomie** [1.FF.87.^^](#)
- Aponévrectomie (voir [Fasciectomie](#))**
- Aponévrorraphie (voir aussi [Fasciorraphie](#))**
- transverse [1.SG.80.^^](#)
- Aponévrotomie (fasciotomie)**
- avantbras [entourant le coude] [1.TQ.72.^^](#)
- bras [entourant l'épaule] [1.TF.72.^^](#)
- dorsolombaire [1.SG.72.^^](#)
- hanche et cuisse [1.VD.72.^^](#)

- jambe, partie inférieure [autour du genou] [1.VR.72.^](#)
- plantaire [pied] [1.WV.72.^](#)
- poignet et main [1.UY.72.^](#)
- tête et cou [par exemple, temporale, buccopharyngienne, parotide, du masséter] [1.EP.72.^](#)
- thorax et abdomen [1.SY.72.^](#)
- transverse [1.SG.72.^](#)

Appendicectomie [1.NV.89.^](#)

Appendicostomie [1.NV.52.^](#)

Appendicovésicostomie

- entre
- – réservoir vésical augmenté et la peau [1.PM.79.^](#)
- – vessie originale et la peau [1.PM.77.^](#)

Application

- agent, sur la peau (en vue d'un traitement, de soins cutanés topiques) (voir [Pharmacothérapie, peau, par site](#))
- anesthésique (local) (voir [Pharmacothérapie, par site](#))
- appareil (externe) (voir [Installation, appareil externe, par site](#))
- clamp (anévrisme) (voir [Occlusion, artères, veines ou vaisseaux, par site](#))
- dispositif
- – fracture (voir [Immobilisation, par site](#))
- – mobilisation, articulation (voir [Mobilisation, articulation, par site](#))
- – – suivi d'une manipulation squelettique (ajustement) (voir [Manipulation, par site](#))
- dispositif (externe) (voir [Installation, appareil externe, par site](#))
- dispositif d'immobilisation (externe) (voir [Immobilisation, par site](#))
- dispositif de fixation
- – externe (voir [Immobilisation, dispositif de fixation externe, par site](#))
- – interne (voir [Fixation, par site](#))
- fixation périodentaire (en vue de l'immobilisation) [1.EF.03.^](#)
- Halo (ou pinces) (en vue de l'immobilisation)
- – atlas et axis [1.SA.03.^](#)
- – rachis [1.SC.03.^](#)
- harnais, hanche (en cas de luxation) [1.VA.03.^](#)
- lunettes à chambre humide, cornée (en cas d'exposition de la cornée à la suite d'une brûlure) [1.CC.14.^](#)
- orthèse, articulations, hanche [1.VA.03.^](#)
- poids (traction) (voir [Gestion, appareil externe, par site](#))
- pression (externe) (en vue d'un traitement antichoc) [1.LZ.34.^](#)
- sangsues (voir [Thérapie, sangsues, par site](#))
- source de chaleur (voir [Hyperthermie, par site](#))
- source froide (compresse) (voir [Hypothermie, par site](#))
- traction
- – fracture (voir [Immobilisation, par site](#))
- – pour la mobilisation d'une articulation (voir [Mobilisation, articulation, par site](#))
- – – suivi d'une manipulation (ajustement) (voir [Manipulation, par site](#))
- traction par halo pelvien [1.SC.03.^](#)
- traction squelettique (voir [Immobilisation, par site](#))

Apprentissage (voir aussi [Éducation, Enseignement ou Formation](#))

- acquisition de compétences (cognitives de base : lecture, écriture et arithmétique) [6.KA.50.^](#)
- braille [6.TA.50.^](#)
- langage des signes [6.PA.50.^](#)
- phonation (voix) [6.RA.50.^](#)

Approfondissement

- gouttière [1.FD.80.^](#)
- – linguale, langue [1.FJ.80.^](#)
- langue [gouttière linguale] [1.FJ.80.^](#)

ARPSP [anorectoplastie sagittale postérieure] [1.NT.84.^](#)

Arrachement (voir aussi [Destruction, par site](#))

- nerfs
- – crânien [intracrânien] [1.BA.59.^](#)
- – premier rachidien cervical [1.BA.59.^](#)
- – sousorbitaire [ou susorbitaire] [1.BA.59.^](#)
- – tête et cou [par exemple, dentaire, mentonnier] [1.BB.59.^](#)
- ongle [1.YX.89.^](#)

Artère carotide (test d'occlusion) [2.JE.57.^](#)

Artérialisation, veines dorsales (profondes) [1.KT.76.^](#)

Artériectomie (voir [Excision, artères, par site](#))

Artérielle

- dénudation [1.KV.53.^](#)
- opération de substitution [Jatene] [1.IF.83.^](#)

Artériographie (voir aussi [Radiographie, artères, par site](#))

- brachiale [3.JM.10.^](#)
- brachiocéphalique [3.JY.10.^](#)
- bras [3.JM.10.^](#)
- coronaire (avec ventriculographie) [3.IP.10.^](#)
- cubitale [3.JM.10.^](#)
- jambe [3.KG.10.^](#)
- palmaire [3.JM.10.^](#)
- pelvienne [3.KT.10.^](#)
- radiale [3.JM.10.^](#)
- rénale [3.KC.10.^](#)
- thoracique [3.JY.10.^](#)
- interne [3.JL.10.^](#)

Artérioplastie (voir aussi [Réparation, artères, par site](#))

- extracrânienne [1.JX.87.^](#)
- intracrânienne [1.JW.87.^](#)

Artériothrombectomie (voir [Extraction, artères, par site](#))**Arthrectomie (uniquement) (voir aussi [Excision, articulations, par site](#))**

- avec implantation d'une prothèse
 - articulation (au niveau de)
 - métacarpophalangienne (MCP)
 - autre [1.UG.53.^](#)
 - première [1.UH.53.^](#)
 - cheville [1.WA.87.^](#)
 - coude [1.TM.87.^](#)
 - épaule [1.TA.87.^](#)
 - genou [1.VG.87.^](#)
 - hanche [1.VA.87.^](#)
 - main, doigt
 - articulation (au niveau de)
 - interphalangienne
 - autre [1.UK.87.^](#)
 - pouce [1.UM.80.^](#)
 - métacarpophalangienne (MCP)
 - autre [1.UG.87.^](#)
 - première [1.UH.87.^](#)
 - pied, orteil
 - articulation (au niveau de)
 - interphalangienne
 - autre orteil [1.WM.87.^](#)
 - gros orteil [1.WN.87.^](#)
 - intertarsienne [1.WE.87.^](#)
 - métatarsienne
 - autre [1.WJ.87.^](#)
 - pour arthroplastie de résection (rayon) [1.WJ.80.RU-](#)
 - première [1.WI.87.^](#)
 - tarsométatarsienne [1.WJ.87.^](#)
 - poignet (au niveau des articulations) [1.UB.87.^](#)
 - carpiennes [1.UC.87.^](#)
 - radiocubiales [1.UC.87.^](#)
 - temporomandibulaire [1.EL.87.^](#)

Arthrocentèse (voir aussi [Drainage, articulation, par site](#))**Arthrodèse (entre)**

- arrièrepied [1.WE.75.^](#)
- astragalocalcanéenne [1.WE.75.^](#)
- astragaloscaphoïdienne [1.WE.75.^](#)
- avantpied [1.WJ.75.^](#)
- cheville [1.WA.75.^](#)
- coude [1.TM.75.^](#)
- de Charnley [1.WA.75.^](#)
- épaule [1.TA.75.^](#)
- genou [1.VG.75.^](#)

- glénohumérale [1.TA.75.^](#)
- avec les articulations acromioclaviculaires [1.TA.75.^](#)
- grand os et l'os crochu [1.UC.75.^](#)
- grand os et le semilunaire [1.UC.75.^](#)
- hanche [1.VA.75.^](#)
- main, doigt
 - articulation (au niveau de)
 - interphalangienne
 - autre doigt [1.UK.75.^](#)
 - pouce [1.UM.75.^](#)
 - métacarpophalangienne (MCP)
 - autre [1.UG.75.^](#)
 - avec ostéotomie
 - autre [1.UG.75.^](#)
 - première [1.UH.75.^](#)
 - première [1.UH.75.^](#)
 - métatarsocunéen [par exemple, Procédure de Lapidus]
 - premier [1.WI.75.^](#)
 - occipitoatloïdienne [1.SA.75.^](#)
 - occipitocervicale [1.SA.75.^](#)
 - panastragaliennne [1.WE.75.^](#)
 - pied, orteil
 - articulation (au niveau de)
 - interphalangienne
 - autre orteil [1.WM.75.^](#)
 - gros orteil [1.WN.75.^](#)
 - métatarsienne
 - autre orteil [1.WJ.75.^](#)
 - gros orteil [1.WI.75.^](#)
 - tarsométatarsienne [1.WJ.75.^](#)
 - poignet (au niveau des articulations)
 - carpiennes [1.UC.75.^](#)
 - radiocarpiales [1.UB.75.^](#)
 - rachis [1.SC.75.^](#)
 - scaphocapitum [1.UC.75.^](#)
 - scapholunaire [1.UC.75.^](#)
 - scaphotrapézoïdien [1.UC.75.^](#)
 - scaphotrapézotrapézoïdien [1.UC.75.^](#)
 - semilunaire et l'os pyramidal, et entre le grand os et l'os crochu [fusion des quatre os postérieurs] [1.UC.75.^](#)
 - tarse antérieur [1.WE.75.^](#)
 - tibiocalcanéenne [1.WE.75.^](#)
 - tibiotarsienne [1.WA.75.^](#)
 - tibiotarsocalcanéenne [1.WE.75.^](#)
 - transmalléolaire [1.WA.75.^](#)
 - trapézométacarpienne (pouce) [1.UC.75.^](#)
 - triple [1.WE.75.^](#)

Arthrographie (voir aussi [Radiographie, articulations, par site](#))

- articulation, articulations
 - cheville [3.WA.10.^](#)
 - coude [3.TM.10.^](#)
 - épaule [3.TA.10.^](#)
 - genou [3.VG.10.^](#)
 - hanche [3.VA.10.^](#)
- IRM (voir [Imagerie, résonnance magnétique, par site](#))
 - main [3.UL.10.^](#)
 - pied (tarsienne, intermétatarsienne, interphalangienne) [3.WG.10.^](#)
 - poignet [3.UB.10.^](#)
 - radionucléide (voir [Étude, nucléaire diagnostique \(scan\), par site](#))
 - sacroiliaque [3.SF.10.^](#)
 - temporomandibulaire [3.EL.10.^](#)

Arthrolyse (voir aussi [Libération, articulation, par site](#))

- articulation
 - acromioclaviculaire [1.TB.72.^](#)

- interphalangienne
- main
- autre doigt [1.UK.72.^](#)
- pouce [1.UM.72.^](#)
- pied
- autre orteil [1.WM.72.^](#)
- gros orteil [1.WN.72.^](#)
- métacarpophalangienne (MCP)
- autre [1.UG.72.^](#)
- première [1.UH.72.^](#)
- métatarsophalangienne (MTP)
- autre [1.WJ.72.^](#)
- première [1.WI.72.^](#)
- sternoclaviculaire [1.TB.72.^](#)
- cheville [1.WA.72.^](#)
- coude [1.TM.72.^](#)
- épaule [1.TA.72.^](#)
- genou [1.VG.72.^](#)
- hanche [1.VA.72.^](#)
- poignet [1.UB.72.^](#)

Arthroplastie (voir aussi [Réparation, articulations, par site](#))

- avec implantation d'une prothèse (d' un spacer) (voir [Implantation, dispositif, articulation, par site](#))
- acétabulum uniquement [1.SQ.53.^](#)
- cheville [1.WA.80.^](#)
- coude [1.TM.80.^](#)
- épaule [1.TA.80.^](#)
- genou [1.VG.80.^](#)
- hanche [1.VA.80.^](#)
- main, doigt
- articulation (au niveau de)
- carpe, carpienne [1.UC.80.^](#)
- interphalangienne
- autre [1.UK.80.^](#)
- pouce [1.UM.80.^](#)
- métacarpophalangienne (MCP)
- autre [1.UG.80.^](#)
- première [1.UH.80.^](#)
- pied, orteil
- articulation (au niveau de)
- interphalangienne (avec ostéotomie de la phalange)
- autre orteil [1.WM.80.^](#)
- gros orteil [1.WN.80.^](#)
- intertarsienne [1.WE.80.^](#)
- métatarsienne
- autre [1.WJ.80.^](#)
- première [1.WI.80.^](#)
- poignet (au niveau des articulations) [1.UB.80.^](#)
- radiocubitales [1.UC.80.^](#)
- résection
- articulation (au niveau de)
- épaule [1.TA.80.^](#)
- interphalangienne
- main, doigt
- autre [1.UK.80.^](#)
- pouce [1.UM.80.^](#)
- pied, orteil
- autre orteil [1.WM.80.^](#)
- gros orteil [1.WN.80.^](#)
- métacarpophalangienne (MCP)
- autre [1.UG.80.^](#)
- première [1.UH.80.^](#)
- métatarsienne
- autre [1.WJ.80.^](#)
- première [1.WI.80.^](#)
- temporomandibulaire [1.EL.80.^](#)

– trapézométacarpienne (avec reconstruction ligamentaire) [1.UC.80.^^](#)

Arthrorise astragalocalcanéenne [1.WE.53.^^](#)

Arthroscopie (en vue d'un(e))

- biopsie uniquement (voir [Biopsie, articulations, par site](#))
- excision, d'une réparation, d'une libération, etc. (voir l'intervention précise, articulations, par site)
- inspection uniquement (voir [Inspection, articulations, par site](#))

Artificielle

- dialyse rénale [1.PZ.21.^^](#)
- insémination [1.RZ.12.^^](#)
- rupture des membranes
- en vue de l'intensification du travail [5.LD.31.^^](#)
- en vue du déclenchement du travail [5.AC.30.^^](#)

Aryténoïdectomie

- partielle [1.GD.87.^^](#)
- totale [1.GD.89.^^](#)

Aryténoïdopexie (en cas de paralysie des cordes vocales) [1.GA.74.^^](#)

Aspiration (voir aussi [Drainage, par site](#))

- abcès ([Drainage, par site](#))
- aiguille (pour biopsie) (voir [Biopsie, par site](#))
- bassinets [1.PE.52.^^](#)
- biopsie (par aspiration) (voir [Biopsie, par site](#))
- cataracte [1.CL.89.^^](#)
- curetage
- utérus [1.RM.87.^^](#)
- après un accouchement (ou avortement) [5.PC.91.^^](#)
- en vue d'une interruption de grossesse [5.CA.89.^^](#)
- drainage (voir [Drainage, par site](#))
- fluide (en vue d'un(e))
- à des fins thérapeutiques (voir [Drainage, par site](#))
- décompression (voir [Drainage, par site](#))
- drainage SAI (voir [Drainage, par site](#))
- duodénale (à des fins diagnostiques) [2.NK.58.^^](#)
- gastrique SAI (en vue de) [1.NF.52.^^](#)
- étude de la sécrétion [2.NF.58.^^](#)
- mesure du volume uniquement [2.NF.21.^^](#)
- intestin grêle (en vue de l'étude des sécrétions biliaires) [2.NK.58.^^](#)
- moelle épinière (à des fins diagnostiques) [2.AX.13.^^](#)
- prélèvement d'échantillons diagnostiques [2.ZZ.13.^^](#)
- hématome (voir [Drainage, par site](#))
- hydrocèle [1.QH.52.^^](#)
- kyste (voir [Drainage, par site](#))
- kyste de la fente branchiale [1.DE.52.^^](#)
- liquide amniotique [5.AC.73.^^](#)
- lymphocèle (voir [Drainage, vaisseaux lymphatiques, par site](#))
- moelle osseuse (en vue d'une transfusion autologue ou homologue) [1.WY.58.^^](#)
- oeuf (pour la fécondation in vitro) [1.RB.57.^^](#)
- sac amniotique (en vue d'une réduction sélective des fœtus) [5.CA.90.^^](#)
- scrotum [1.QG.52.^^](#)
- spermatocèle [1.QG.52.^^](#)
- thérapeutique (voir [Drainage, par site](#))
- vitréenne
- antérieure [1.CJ.52.LL](#)
- postérieure [1.CM.89.^^](#)

Assistance

- os
- fémur [3.VC.94.^^](#)
- partie inférieure de la jambe [3.VQ.94.^^](#)
- par imagerie NCA
- articulation du genou [3.VG.94.^^](#)
- respiratoire
- endotrachéale [1.GZ.31.^^](#)
- mécanique [1.GZ.31.^^](#)

Astragalectomie

- intertarsienne (avec arthrodèse) [1.WE.75.^^](#)
- tarsienne [1.WE.89.^^](#)

Athérectomie (voir [Extraction, par site](#))

Atrioseptopexie [1.HN.80.^^](#)

Atrioseptoplastie [1.HN.80.^^](#)

Atticotomie [1.DL.87.^^](#)

Audiométrie, potentiel évoqué (cortex ou tronc cérébral) (voir [Potentiel évoqué auditif](#))

Auditif, potentiel évoqué (PEA) (voir [Potentiel évoqué auditif](#))

Augmentation (voir aussi [Réparation par augmentation de la taille, par site](#))

– chéiloplastie [1.YE.79.^^](#)

– crête alvéolaire

– – mandibulaire (avec vestibuloplastie) [1.EN.80.^^](#)

– – maxillaire (avec vestibuloplastie) [1.EM.80.^^](#)

– fesse (par)

– – injection (agent augmentation) (graisse) [1.YZ.94.^^](#)

– gènioplastie [1.EE.79.^^](#)

– joue

– – os [1.EB.80.^^](#)

– ligaments, cheville (utilisation du tendon péronier court) [1.WB.80.^^](#)

– mammoplastie (pour) [1.YM.79.^^](#)

– – féminisation transgenre de la poitrine (d' homme vers femme) [1.YM.79.^^](#)

– mandibule [1.EE.79.^^](#)

– menton [1.EE.79.^^](#)

– pénis [1.QE.84.^^](#)

– plastie du menton [1.EE.79.^^](#)

– prolapsus urétral (circoncision) [1.PQ.80.^^](#)

– sein (pour) [1.YM.79.^^](#)

– – après mastectomie ou traumatisme (deuxième temps) [1.YM.80.^^](#)

– – féminisation transgenre de la poitrine (d' homme vers femme) [1.YM.79.^^](#)

– travail [5.LD.31.^^](#)

– urètre [1.PQ.80.^^](#)

– vessie (urétérale, gastrique ou intestinale) [1.PM.79.^^](#)

Auriculaire

– cardioversion (externe) [1.HZ.09.^^](#)

– élévation [1.DA.84.^^](#)

– opération de substitution (par création d'un lambeau septal ou excision du septum interauriculaire) [1.HN.87.^^](#)

Autogreffe (voir [Réparation, par site](#))

Autologue

– greffe de moelle osseuse [1.WY.19.^^](#)

– transfusion (sang) [1.LZ.19.^^](#)

Autotransfusion (sang entier) [1.LZ.19.^^](#)

Autotransplantation (voir aussi [Transfert, par site ou par organe](#))

– chondrocytes (en culture)

– – articulation

– – – cheville [1.WA.83.^^](#)

– – – coude [1.TM.83.^^](#)

– – – épaule [1.TA.83.^^](#)

– – – genou [1.VG.83.^^](#)

– – – hanche [1.VA.83.^^](#)

– – – poignet [1.UB.83.^^](#)

– – temporomandibulaire [1.EL.83.^^](#)

– îlots [de Langerhans], dans la veine mésentérique [1.OJ.83.^^](#)

– mamelon (tissus placés dans une banque) [1.YK.83.^^](#)

– ovaire [1.RB.83.^^](#)

– pancréas [tissu] (à la suite d'une pancréatectomie) [1.OJ.83.^^](#)

– rate (vers un autre site) [1.OB.83.^^](#)

– rénale [1.PC.83.^^](#)

Autres études (mesure) (NCA)

– artères de la jambe [2.KG.29.^^](#)

– cerveau (structure du sommeil) [2.AN.59.^^](#)

– coeur [2.HZ.29.^^](#)

– vaisseaux du bras [2.JZ.29.^^](#)

– vessie [2.PM.59.^^](#)

Avancement

– capsule scapulaire [1.TA.80.^^](#)

– commissure laryngée [1.GA.83.^^](#)

– gènioplastie (gènioglosse) [1.EE.79.^^](#)

- grand trochanter [1.VC.80.^](#)
- méatique, urétral (avec glanuloplastie) [1.QE.80.^](#)
- muscles oculaires [1.CQ.83.^](#)
- plastie du menton [1.EE.79.^](#)
- tendon (voir [Transfert, tendon par site](#))

Avis

- téléphonique [7.SF.15.^](#)

Avortement thérapeutique (voir [Interruption, grossesse](#))

B

Bactériophage (lysat) (thérapie) [8.BS.59.^](#)

- entérocoques résistant à la vancomycine [ERV] [8.BS.59.^](#)
- staphylococcus aureus résistant à la méthiciline [SARM] [8.BS.59.^](#)
- staphylococcus, staphylocoques [8.BS.59.^](#)

Bain (voir aussi [Hyperthermie, par site](#))

- aide [7.SC.01.^](#)
- contraste chaud, froid [1.ZX.12.^](#)
- corps entier (plusieurs sites) [1.ZX.12.^](#)
- ongle [1.YX.35.^](#)
- rééducation [6.VA.50.^](#)

Balayage (de)

- canaux biliaires [1.OE.57.^](#)
- Meckel (scan) [3.NZ.70.^](#)
- membranes (pour)
 - – mûrissement (maturation) cervical [5.AC.24.^](#)
- MUGA (scan) [3.IP.70.^](#)

Bandage (plaie) (voir [Pansement, par site](#))**Bandelette (voir aussi [Immobilisation, par site](#))**

- fasciale, face [1.EP.80.^](#)
- pubovaginale [1.PL.74.^](#)
- statique, face [1.EP.80.^](#)

Baryum

- ingéré [3.NL.10.^](#)
- lavement [3.NM.10.^](#)

Bentall, procédure (de) SAI [1.HV.90.^](#)

- préservation de la valvule [1.ID.87.^](#)

Bilobectomie, poumons (droit) [1.GT.87.^](#)**Biopsie (par aspiration, par brossage, avec incision, à l'aiguille, par ponction, à l'emporte pièce, au trocart, avec lavage)**

- abouchement urinaire [2.PV.71.^](#)
- amygdales et végétations adénoïdes [2.FR.71.^](#)
- angle pontocérébelleux [2.AK.71.^](#)
- annulus fibrosus (anneau fibreux) [2.SE.71.^](#)
- anus [2.NT.71.^](#)
- apophyse mastoïde [2.DL.71.^](#)
- appareil lacrymal [2.CU.71.^](#)
- arcades zygomatiques [2.EB.71.^](#)
- articulation
 - – acromioclaviculaire [2.TB.71.^](#)
 - – carpienne [2.UB.71.^](#)
 - – cheville [2.WA.71.^](#)
 - – coude [2.TM.71.^](#)
 - – doigts (et main) [2.UL.71.^](#)
 - – épaule [2.TA.71.^](#)
 - – genou [2.VG.71.^](#)
 - – hanche [2.VA.71.^](#)
 - – interphalangienne
 - – – main [2.UL.71.^](#)
 - – – pied [2.WH.71.^](#)
 - – intertarsienne (du pied) [2.WH.71.^](#)
 - – main (et doigts) [2.UL.71.^](#)
 - – métacarpophalangienne [2.UL.71.^](#)
 - – métatarsophalangienne [2.WH.71.^](#)
 - – orteils (et pied) [2.WH.71.^](#)
 - – pied (et orteils) [2.WH.71.^](#)
 - – poignet [2.UB.71.^](#)
 - – radiocubitale (inférieure) [2.UC.71.^](#)
 - – sacroiliaque [2.SF.71.^](#)
 - – sternoclaviculaire [2.TB.71.^](#)
 - – tarsométatarsienne [2.WH.71.^](#)
 - – temporomandibulaire [2.EL.71.^](#)

- atlas et axis [2.SA.71.^](#)
- bassin [2.PE.71.^](#)
- bouche, plancher [2.FH.71.^](#)
- bronche NCA [2.GM.71.^](#)
- canal déférent [2.QN.71.^](#)
- canal, canaux
 - biliaires [2.OE.71.^](#)
 - galactophores [2.YL.71.^](#)
 - lacrymaux [2.CU.71.^](#)
 - salivaires NCA [2.FP.71.^](#)
 - thyroïdienne [2.FT.71.^](#)
- cavité
 - abdominale (masse intraabdominale) [2.OT.71.^](#)
 - du nez [2.ET.71.^](#)
- cercle artériel de Willis (hexagone) [2.JW.71.^](#)
- cerveau
 - cervelet [2.AJ.71.^](#)
 - citerne [2.AK.71.^](#)
 - duremère [2.AA.71.^](#)
 - lobes [2.AN.71.^](#)
 - méninges [2.AA.71.^](#)
 - tronc cérébral [2.AP.71.^](#)
 - ventricules [2.AC.71.^](#)
- cœur NCA [2.HZ.71.^](#)
- endocarde [2.HZ.71.^](#)
- oreillette [2.HZ.71.^](#)
- ventricules [2.HZ.71.^](#)
- coiffe des rotateurs [2.TC.71.^](#)
- col de l'utérus [2.RN.71.^](#)
- conisation [1.RN.87.^](#)
- RAD [1.RN.87.^](#)
- conduit auditif (externe) [2.DE.71.^](#)
- conjonctive [2.CS.71.^](#)
- cordes vocales [2.GE.71.^](#)
- cordon
 - moelle épinière [2.AW.71.^](#)
 - ombilical [5.AB.09.^](#)
 - spermatique [2.QP.71.^](#)
- cornée [2.CC.71.^](#)
- corps ciliaire [2.CG.71.^](#)
- crête alvéolaire
 - mandibulaire [2.EN.71.^](#)
- cuir chevelu [2.YA.71.^](#)
- cul de sac [2.RS.71.^](#)
- diaphragme [2.GX.71.^](#)
- disque intervertébral [2.SE.71.^](#)
- endocarde [2.HZ.71.^](#)
- endocol [2.RN.71.^](#)
- endomètre [2.RM.71.^](#)
- épидидyme [2.QJ.71.^](#)
- épiploon (omentum) [2.OT.71.^](#)
- estomac [2.NF.71.^](#)
- excisionnelle (voir [Excision partielle, par site](#))
- exérèse (voir [Excision partielle, par site](#))
- foetale [structures]
 - foie [5.AB.09.^](#)
 - muscle [5.AB.09.^](#)
 - peau [5.AB.09.^](#)
 - tissu, site NCA [5.AB.09.^](#)
- foie [2.OA.71.^](#)
- fœtus [5.AB.09.^](#)
- ganglions lymphatiques
 - axillaires [2.MD.71.^](#)
 - cervicaux (profonds) (superficiels) [2.MC.71.^](#)
 - cou NCA (région) [2.MC.71.^](#)

- inguinaux [2.MJ.71.^^](#)
- intraabdominaux [2.MG.71.^^](#)
- intrathoraciques [2.MF.71.^^](#)
- médiastinaux [2.ME.71.^^](#)
- membre NCA [2.MK.71.^^](#)
- pelviens [2.MH.71.^^](#)
- tête (région) [2.MA.71.^^](#)
- gencive [2.FD.71.^^](#)
- genou
- articulations [2.VG.71.^^](#)
- ligaments (croisés et latéraux) [2.VN.71.^^](#)
- ménisque [2.VK.71.^^](#)
- rotule [2.VP.71.^^](#)
- glandes
- épiphyse cérébrale [2.AG.71.^^](#)
- hypophysaire [2.AF.71.^^](#)
- lacrymale [2.CU.71.^^](#)
- parathyroïdienne [2.FV.71.^^](#)
- parotide [2.FP.71.^^](#)
- pinéale [2.AG.71.^^](#)
- salivaire NCA [2.FP.71.^^](#)
- sousmandibulaire [2.FP.71.^^](#)
- sublinguale [2.FP.71.^^](#)
- surrénale [2.PB.71.^^](#)
- thyroïde [2.FU.71.^^](#)
- globe oculaire, tissus mous [2.CP.71.^^](#)
- globus pallidus [2.AE.71.^^](#)
- intestin
- grêle [2.NK.71.^^](#)
- gros [2.NM.71.^^](#)
- intraabdominale (masse) [2.OT.71.^^](#)
- iris [2.CH.71.^^](#)
- langue [2.FJ.71.^^](#)
- larynx [2.GE.71.^^](#)
- lèvre [2.YE.71.^^](#)
- ligaments
- de l'utérus [2.RJ.71.^^](#)
- genou (croisés et latéraux) [2.VN.71.^^](#)
- lèvre [2.FQ.71.^^](#)
- mamelon (et complexe aréolaire) [2.YK.71.^^](#)
- méat acoustique (externe) [2.DE.71.^^](#)
- médiastin [2.GW.71.^^](#)
- membrane tympanique [2.DF.71.^^](#)
- méninge, méninges
- cerveau, cérébrale [2.AA.71.^^](#)
- rachis, rachidienne [2.AX.71.^^](#)
- mésentère [2.OT.71.^^](#)
- moelle
- épinière [2.AW.71.^^](#)
- osseuse [2.WY.71.^^](#)
- muqueuse
- buccale [2.FG.71.^^](#)
- lèvre [2.YE.71.^^](#)
- orale [2.FG.71.^^](#)
- vaginale [2.RS.71.^^](#)
- muscles (voir aussi Biopsie, tissus mous, par site)
- fœtaux [5.AB.09.^^](#)
- oculaires [2.CQ.71.^^](#)
- nasopharynx [2.FA.71.^^](#)
- avec oropharynx [2.FX.71.^^](#)
- néoesophage [2.OW.71.^^](#)
- néopharynx [2.OW.71.^^](#)
- néovessie [2.PV.71.^^](#)
- nerfs
- bassin, hanches et cuisses [2.BS.71.^^](#)

- bras NCA [2.BR.71.^](#)
- crâniens [à l'intérieur du crâne] [2.BA.71.^](#)
- main [2.BP.71.^](#)
- oreille [2.BD.71.^](#)
- partie inférieure de la jambe [2.BT.71.^](#)
- partie supérieure de la jambe [2.BS.71.^](#)
- périphérique NCA [2.BX.71.^](#)
- plexus brachial [2.BG.71.^](#)
- sympathique [2.BF.71.^](#)
- tête et cou NCA [2.BB.71.^](#)
- nucleus pulposus (noyau pulpeux) [2.SE.71.^](#)
- oeil, chambre antérieure [2.CJ.71.^](#)
- oesophage [2.NA.71.^](#)
- ongle [2.YX.71.^](#)
- optique (au laser) (voir [Inspection, par site](#))
- orbite, tissus mous [2.CP.71.^](#)
- oreille
 - externe NCA [2.DA.71.^](#)
 - moyenne NCA [2.DK.71.^](#)
 - oreillette [2.HZ.71.^](#)
 - oropharynx [2.FX.71.^](#)
- os
 - acétabulum [2.SQ.71.^](#)
 - apophyse zygomatique [2.EB.71.^](#)
 - arrièrepied [pied moyen] [2.WQ.71.^](#)
 - avantpied [2.WS.71.^](#)
 - bassin [2.SQ.71.^](#)
 - calcanéum [2.WQ.71.^](#)
 - carpe [2.UC.71.^](#)
 - clavicule [2.SM.71.^](#)
 - coccyx [2.SF.71.^](#)
 - côtes [2.SL.71.^](#)
 - crâne [2.EA.71.^](#)
 - doigts [2.UJ.71.^](#)
 - fémur [2.VC.71.^](#)
 - gros orteil [2.WL.71.^](#)
 - humérus [2.TK.71.^](#)
 - intermétatarsien [2.WS.71.^](#)
 - main [2.UF.71.^](#)
 - mandibule [2.EE.71.^](#)
 - maxillaire [2.ED.71.^](#)
 - métacarpien [2.UF.71.^](#)
 - omoplate [2.SN.71.^](#)
 - orteils [2.WL.71.^](#)
 - péroné [2.VQ.71.^](#)
 - phalange
 - main [2.UJ.71.^](#)
 - pied [2.WL.71.^](#)
 - poignet [2.UC.71.^](#)
 - pouce [2.UJ.71.^](#)
 - pubis [2.SW.71.^](#)
 - radius et cubitus [2.TV.71.^](#)
 - rotule [2.VP.71.^](#)
 - sacrum [2.SF.71.^](#)
 - sternum [2.SK.71.^](#)
 - tarse [2.WQ.71.^](#)
 - tibia [2.VQ.71.^](#)
 - ovaire [2.RB.71.^](#)
 - palais
 - voile [2.FC.71.^](#)
 - voûte palatine [2.FB.71.^](#)
 - pancréas [2.OJ.71.^](#)
 - paupière [2.CX.71.^](#)
 - pavillon de l'oreille [2.DA.71.^](#)

- peau
- abdomen [2.YS.71.^^](#)
- bras [2.YT.71.^^](#)
- cheville [2.YV.71.^^](#)
- cou [2.YG.71.^^](#)
- cuisse [2.YV.71.^^](#)
- dos [2.YS.71.^^](#)
- épaule [2.YT.71.^^](#)
- face NCA [2.YF.71.^^](#)
- fesses [2.YS.71.^^](#)
- fœtus [5.AB.09.^^](#)
- front [2.YB.71.^^](#)
- jambe [2.YV.71.^^](#)
- main [2.YU.71.^^](#)
- membre inférieur NCA [2.YV.71.^^](#)
- membre supérieur NCA [2.YT.71.^^](#)
- nez [2.YD.71.^^](#)
- oreille [2.YC.71.^^](#)
- pénis [2.QE.71.^^](#)
- périnée [2.RY.71.^^](#)
- pied [2.YW.71.^^](#)
- poignet [2.YT.71.^^](#)
- région axillaire [2.YR.71.^^](#)
- sein [2.YS.71.^^](#)
- thorax [2.YS.71.^^](#)
- tronc [2.YS.71.^^](#)
- vulve [2.RW.71.^^](#)
- pénis [2.QE.71.^^](#)
- périnée [2.RY.71.^^](#)
- péritoine [2.OT.71.^^](#)
- pharynx SAI [2.FX.71.^^](#)
- avec oropharynx [2.FX.71.^^](#)
- placenta [5.AB.09.^^](#)
- plancher (de la bouche) [2.FH.71.^^](#)
- plèvre [2.GV.71.^^](#)
- plexus choroïde [2.AC.71.^^](#)
- poumons NCA [2.GT.71.^^](#)
- prostate [2.QT.71.^^](#)
- rachis (vertèbres) [2.SC.71.^^](#)
- rate [2.OB.71.^^](#)
- rectum [2.NQ.71.^^](#)
- rein, rénale [2.PC.71.^^](#)
- transjugulaire [2.PC.71.^^](#)
- rétine [2.CN.71.^^](#)
- rhinopharynx [2.FA.71.^^](#)
- sclère [2.CD.71.^^](#)
- sein [2.YM.71.^^](#)
- sinus
- caverneux [2.BA.71.^^](#)
- cavités annexes des fosses nasales [2.EY.71.^^](#)
- ethmoïdal [2.EY.71.^^](#)
- frontal [2.EY.71.^^](#)
- maxillaire [2.EY.71.^^](#)
- nez [2.EY.71.^^](#)
- pétreux [2.BA.71.^^](#)
- sphénoïdal [2.EY.71.^^](#)
- sites construits chirurgicalement
- tube digestif et voies biliaires [2.OW.71.^^](#)
- voies urinaires [2.PV.71.^^](#)
- tendons (voir aussi Biopsie, tissus mous, par site)
- oculaires [2.CQ.71.^^](#)
- testicule [2.QM.71.^^](#)
- thalamus [2.AE.71.^^](#)
- thymus [2.GK.71.^^](#)

- tissus mous
- abdomen [2.SZ.71.^](#)
- bras NCA [2.TX.71.^](#)
- cheville (et pied) [2.WV.71.^](#)
- dos [2.SH.71.^](#)
- globe oculaire [2.CP.71.^](#)
- hanche et cuisse [2.VX.71.^](#)
- jambe (partie inférieure) [2.VX.71.^](#)
- main (et poignet) [2.UY.71.^](#)
- orbite (de l'oeil) [2.CP.71.^](#)
- pied (et cheville) [2.WV.71.^](#)
- poignet (et main) [2.UY.71.^](#)
- tête NCA [2.EQ.71.^](#)
- thorax [2.SZ.71.^](#)
- trachée [2.GJ.71.^](#)
- trigone rétromolaire [2.FH.71.^](#)
- trompes
- de Fallope [2.RF.71.^](#)
- Eustache [2.DJ.71.^](#)
- tubercule rétromolaire [2.FH.71.^](#)
- uretère [2.PG.71.^](#)
- urètre [2.PQ.71.^](#)
- utérus [2.RM.71.^](#)
- vagin [2.RS.71.^](#)
- vaisseaux lymphatiques NCA [2.MZ.71.^](#)
- vaisseaux sanguins
- aorte (ascendante, thoracique [descendante], abdominale, crosse) [2.ID.71.^](#)
- artère, artères
- – abdominale NCA [2.KE.71.^](#)
- – carotidienne [2.JX.71.^](#)
- – cérébelleuse moyenne [2.JW.71.^](#)
- – coeliaque [2.KE.71.^](#)
- – coronaire [2.IL.71.^](#)
- – gastrique [2.KE.71.^](#)
- – hépatique [2.KE.71.^](#)
- – iliaque (commune) [2.KE.71.^](#)
- – jambe [2.KG.71.^](#)
- – mammaire [thoracique] interne [2.JY.71.^](#)
- – mésentérique [2.KE.71.^](#)
- – pulmonaire [2.JY.71.^](#)
- – rénale [2.KE.71.^](#)
- – sous-clavière [2.JY.71.^](#)
- – splénique [2.KE.71.^](#)
- – temporale [2.JX.71.^](#)
- – tronc artériel brachio-céphalique [2.JY.71.^](#)
- vaisseau, vaisseaux NCA
- – axillaire [2.JZ.71.^](#)
- – brachial [2.JZ.71.^](#)
- – brachio-céphalique [2.JY.71.^](#)
- – cérébelleux [2.JW.71.^](#)
- – cérébral [antérieur, moyen, postérieur] [2.JW.71.^](#)
- – cubital [2.JZ.71.^](#)
- – extracrânien [2.JX.71.^](#)
- – iliaques (interne et externe) [2.KT.71.^](#)
- – intracrânien NCA [2.JW.71.^](#)
- – membre supérieur NCA [2.JZ.71.^](#)
- – méningé [antérieur, postérieur] [2.JW.71.^](#)
- – obturateur [2.KT.71.^](#)
- – pelvien NCA [2.KT.71.^](#)
- – pénien [2.KT.71.^](#)
- – radial [2.JZ.71.^](#)
- – rectal [2.KT.71.^](#)
- – réseau artériel palmaire du carpe [2.JZ.71.^](#)
- – tête et cou NCA [2.JX.71.^](#)
- – utérus [2.KT.71.^](#)

- vaginal [2.KT.71.^](#)
- vertébral [2.JX.71.^](#)
- vésical [2.KT.71.^](#)
- veine, veines
- abdominale NCA [2.KQ.71.^](#)
- coronaire [2.IL.71.^](#)
- hépatique [2.KQ.71.^](#)
- iliaque (commune) [2.KQ.71.^](#)
- jambe [2.KR.71.^](#)
- jugulaire [2.JX.71.^](#)
- mésentérique [2.KQ.71.^](#)
- portale [2.KQ.71.^](#)
- pulmonaire [2.JY.71.^](#)
- rénale [2.KQ.71.^](#)
- sousclavière [2.JY.71.^](#)
- splénique [2.KQ.71.^](#)
- veine cave [2.JY.71.^](#)
- viscérale [2.KQ.71.^](#)
- ventricules
- cerveau [2.AC.71.^](#)
- cœur [2.HZ.71.^](#)
- vésicule, vésicules
- biliaire [2.OD.71.^](#)
- séminales [2.QQ.71.^](#)
- vessie [2.PM.71.^](#)
- vitréenne [2.CM.71.^](#)
- vulve [2.RW.71.^](#)
- Blépharokératoplastie** [1.CC.84.^](#)
- Blépharoplastie SAI** [1.CX.78.^](#)
- Blépharorrhaphie** [1.CX.74.^](#)
- Bloc (du plan)**
- facette articulaire [1.SC.35.^](#)
- ganglion
- stellaire [1.BF.35.^](#)
- sympathique [1.BF.35.^](#)
- guanéthidine [1.BF.35.^](#)
- moelle épinière
- en vue de la prise en charge de la douleur [1.AX.35.^](#)
- au cours du travail [5.LD.20.^](#)
- pour anesthésie opératoire [1.AX.11.^](#)
- nerfs (voir aussi [Anesthésie, nerfs, par site](#))
- bassin et partie inférieure du tronc [1.BS.11.^](#)
- en vue de la prise en charge de la douleur [1.BS.35.^](#)
- bras et coude [1.BM.11.^](#)
- en vue de la prise en charge de la douleur [1.BM.35.^](#)
- honteux interne [1.BS.11.^](#)
- jambe (partie inférieure) [1.BT.11.^](#)
- en vue de la prise en charge de la douleur [1.BT.35.^](#)
- médians [1.AX.35.^](#)
- oreille [1.BD.11.^](#)
- en vue de la prise en charge de la douleur [1.BD.35.^](#)
- périphérique NCA [1.BX.11.^](#)
- en vue de la prise en charge de la douleur [1.BX.35.^](#)
- érecteurs du rachis [1.BX.35.^](#)
- phrénique [1.BJ.35.^](#)
- plexus brachial [1.BG.11.^](#)
- en vue de la prise en charge de la douleur [1.BG.35.^](#)
- poumon [1.BJ.35.^](#)
- spinal [sensoriel]
- en vue de la prise en charge de la douleur [1.AX.35.^](#)
- au cours du travail [5.LD.20.^](#)
- pour anesthésie opératoire [1.AX.11.^](#)
- stellaire [1.BF.35.^](#)
- sympathique [1.BF.35.^](#)

- tête et cou [1.BB.11.^^](#)
- en vue de la prise en charge de la douleur [1.BB.35.^^](#)
- vague [1.BK.35.^^](#)
- vessie [1.PM.11.^^](#)
- sousarachnoïdien [1.AX.11.^^](#)
- en vue de la prise en charge de la douleur [1.AX.35.^^](#)
- nerfs
- spinaux sensoriels [1.AX.11.^^](#)
- en vue de la prise en charge de la douleur [1.AX.35.^^](#)

Brachioplastie [1.YT.78.^^](#)

Brachythérapie

- anus [1.NT.26.^^](#)
- artère, artères NCA
- abdominale, abdominales [1.KE.26.^^](#)
- coronaire, coronaires [1.IJ.26.^^](#)
- jambe [1.KG.26.^^](#)
- bronche NCA [1.GM.26.^^](#)
- canaux biliaires [1.OE.26.^^](#)
- cavité nasale, vestibule [1.ET.26.^^](#)
- cerveau
- lobes [1.AN.26.^^](#)
- tronc cérébral [1.AN.26.^^](#)
- ventricules [1.AN.26.^^](#)
- col de l'utérus [1.RN.26.^^](#)
- épiphyse cérébrale [1.AN.26.^^](#)
- glandes salivaires et/ou canaux excréteurs [1.FP.26.^^](#)
- langue [1.FJ.26.^^](#)
- muqueuse orale et/ou buccale [1.FG.26.^^](#)
- nez (interne) [1.ET.26.^^](#)
- oeil NCA [1.CZ.26.^^](#)
- oesophage [1.NA.26.^^](#)
- oropharynx [1.FX.26.^^](#)
- pancréas [1.OJ.26.^^](#)
- paupière [1.CX.26.^^](#)
- peau NCA [1.YZ.26.^^](#)
- abdomen et tronc [1.YS.26.^^](#)
- bras [1.YT.26.^^](#)
- jambe [1.YV.26.^^](#)
- nez [1.YF.26.^^](#)
- visage [1.YF.26.^^](#)
- pénis [1.QE.26.^^](#)
- pharynx [1.FX.26.^^](#)
- poumon [1.GM.26.^^](#)
- prostate [1.QT.26.^^](#)
- rectum [1.NQ.26.^^](#)
- scrotum [1.QG.26.^^](#)
- sein [1.YM.26.^^](#)
- tissus mous
- bras [1.TX.26.^^](#)
- dos [1.SH.26.^^](#)
- jambe [1.VX.26.^^](#)
- tête et cou [1.EQ.26.^^](#)
- thorax et abdomen [1.SZ.26.^^](#)
- trachée [1.GJ.26.^^](#)
- urètre [1.PQ.26.^^](#)
- utérus [1.RM.26.^^](#)
- vagin [1.RS.26.^^](#)
- vessie [1.PM.26.^^](#)
- vulve [1.RW.26.^^](#)

Bronchographie [3.GT.10.^^](#)

Bronchoplastie [1.GM.80.^^](#)

Bronchorraphie [1.GM.80.^^](#)

Bronchoscopie [2.GM.70.^^](#)

- avec biopsie
- bronches [2.GM.71.^^](#)

- ganglions
- intrathoraciques [2.MF.71.^](#)
- médiastinaux [2.ME.71.^](#)
- médiastin [2.GW.71.^](#)
- poumon [2.GT.71.^](#)

Bronchspirométrie [2.GZ.21.^](#)

Brossage

- dents [1.FE.94.^](#)

Bursectomie

- cheville [1.WA.52.^](#)
- coude [1.TM.52.^](#)
- épaule [1.TA.52.^](#)
- genou [1.VG.52.^](#)
- hanche [1.VA.52.^](#)
- main, doigt
- articulation (au niveau de)
- interphalangienne
- autre [1.UK.52.^](#)
- pouce [1.UM.52.^](#)
- métacarpophalangienne (MCP)
- autre [1.UG.52.^](#)
- première [1.UH.52.^](#)
- pied, orteil
- articulation (au niveau de)
- interphalangienne
- autre orteil [1.WM.52.^](#)
- gros orteil [1.WN.52.^](#)
- métatarsienne
- autre orteil [1.WJ.52.^](#)
- gros orteil [1.WI.52.^](#)
- tarsienne, intertarsienne (rétrocalcanéenne) [1.WE.52.^](#)
- poignet [1.UB.52.^](#)
- sousacromiale [1.TB.52.^](#)
- temporomandibulaire [1.EL.52.^](#)
- trochanter [1.VA.52.^](#)

Bursotomie (articulation) (voir aussi [Bursectomie, par site](#))

- cheville [1.WA.52.^](#)
- coude [1.TM.52.^](#)
- épaule [1.TA.52.^](#)
- genou [1.VG.52.^](#)
- hanche [1.VA.52.^](#)
- main, doigt
- articulation (au niveau de)
- interphalangienne
- autre [1.UK.52.^](#)
- pouce [1.UM.52.^](#)
- métacarpophalangienne (MCP)
- autre [1.UG.52.^](#)
- première [1.UH.52.^](#)
- pied, orteil
- articulation (au niveau de)
- interphalangienne
- autre orteil [1.WM.52.^](#)
- gros orteil [1.WN.52.^](#)
- métatarsienne
- autre orteil [1.WJ.52.^](#)
- gros orteil [1.WI.52.^](#)
- tarsienne, intertarsienne (rétrocalcanéenne) [1.WE.52.^](#)
- poignet [1.UB.52.^](#)
- sousacromiale [1.TB.52.^](#)
- temporomandibulaire [1.EL.52.^](#)
- trochanter [1.VA.52.^](#)

C

- Caecocoloplicopexie** [1.NM.74.^](#)
- Caecopexie** [1.NM.74.^](#)
- Caecoplicature** [1.NM.74.^](#)
- Caecorraphie** [1.NM.80.^](#)
- Calibrage**
 - communication interauriculaire [2.HZ.29.^](#)
 - persistance du foramen ovale [2.HZ.29.^](#)
- Calicectomy** [1.PE.87.^](#)
- Calicocalicostomie** [1.PE.80.^](#)
- Calicoplastie** [1.PE.80.^](#)
- Calicopyélostomie** [1.PE.77.^](#)
- Calicorraphie** [1.PE.80.^](#)
- Callosotomie** [1.AN.59.^](#)
- Canaliculorhinostomie** [1.CU.76.^](#)
- Canaliculotomie (avec retrait de calcifications)** [1.CU.57.^](#)
- Canaloplastie (en cas de)**
 - canal parotidien [1.FM.80.^](#)
 - de Wharton [1.FN.80.^](#)
 - glaucome [1.CJ.52.^](#)
 - méat acoustique externe [1.DE.80.^](#)
 - sublinguale [1.FL.80.^](#)
- Canalostomie (en cas de glaucome)** [1.CJ.52.^](#)
- Canthoplastie** [1.CX.80.^](#)
- Canthorraphie** [1.CX.74.^](#)
- Canthotomie (uniquement)** [1.CX.74.^](#)
- Canulation (voir aussi [Insertion, dispositif, par site](#))**
 - canaux
 - thoraciques [1.MM.76.^](#)
 - citerne de Pecquet [1.MN.76.^](#)
 - trompe d'Eustache [1.DJ.53.^](#)
- Capacité**
 - diffusion du monoxyde de carbone [2.GZ.58.^](#)
 - poumons
 - résiduelle (fonctionnelle) [2.GT.21.^](#)
 - totale [2.GZ.21.^](#)
 - respiratoire maximale [2.GZ.21.^](#)
 - vessie [2.PM.58.^](#)
- Capsulodèse**
 - articulation
 - main, doigt
 - interphalangienne
 - autre [1.UK.80.^](#)
 - pouce [1.UM.80.^](#)
 - métacarpophalangienne (MCP)
 - autre [1.UG.80.^](#)
 - première [1.UH.80.^](#)
 - pied, orteil
 - interphalangienne
 - autre orteil [1.WM.80.^](#)
 - gros orteil [1.WN.80.^](#)
 - poignet [du radius à l'os scaphoïde] [1.UB.80.^](#)
- Capsuloiridectomy** [1.CL.87.^](#)
- Capsuloplastie (voir aussi [Réparation, articulation, par site](#))**
 - coude [1.TM.80.^](#)
 - cristallin (de l'oeil) [chambre antérieure, postérieure] [1.CL.87.^](#)
 - épaule [1.TA.80.^](#)
 - genou [1.VG.80.^](#)
 - main, doigt
 - articulation (au niveau de)
 - interphalangienne
 - autre [1.UK.80.^](#)

- pouce [1.UM.80.^](#)
- métacarpophalangienne (MCP)
- autre [1.UG.80.^](#)
- première [1.UH.80.^](#)
- ovaire [1.RB.87.^](#)
- pied, orteil
- articulation (au niveau de)
- interphalangienne
- autre orteil [1.WM.80.^](#)
- gros orteil [1.WN.80.^](#)
- poitrine (avec retrait d'une prothèse) [1.YM.55.^](#)
- rein [1.PC.87.^](#)
- sein (avec retrait de la prothèse) [1.YM.55.^](#)

Capsulorraphie

- articulation
- cheville [1.WA.80.^](#)
- coude [1.TM.80.^](#)
- épaule [articulation glénohumérale] [1.TA.80.^](#)
- genou [1.VG.80.^](#)
- hanche [1.VA.80.^](#)
- main, doigt (au niveau de)
- interphalangienne
- autre [1.UK.80.^](#)
- pouce [1.UM.80.^](#)
- métacarpophalangienne (MCP)
- autre [1.UG.80.^](#)
- première [1.UH.80.^](#)
- pied, orteil (au niveau de)
- interphalangienne
- autre orteil [1.WM.80.^](#)
- gros orteil [1.WN.80.^](#)
- poignet [1.UB.80.^](#)
- thermique (voir [Réparation, articulation, par site](#))

Capsulotomie (voir aussi [Libération, par site](#))

- articulation
- main (au niveau de)
- interphalangienne
- autre [1.UK.72.^](#)
- pouce [1.UM.72.^](#)
- métacarpophalangienne (MCP)
- autre [1.UG.72.^](#)
- première [1.UH.72.^](#)
- pied, orteil (au niveau de)
- interphalangienne
- autre orteil [1.WM.72.^](#)
- gros orteil [1.WN.72.^](#)
- tarsométatarsienne et métatarsophalangienne (MTP)
- autre [1.WJ.72.^](#)
- première [1.WI.72.^](#)
- cristallin (de l'oeil), chambre postérieure [1.CL.59.^](#)
- avec retrait d'un corps étranger [1.CL.56.^](#)
- sein
- fermée (manuelle) [1.YM.34.^](#)
- ouverte [1.YM.72.^](#)

Carbone taux de monoxyde capacité de diffusion [2.GZ.58.^](#)**Cardiaque, coeur**

- cartographie [2.HZ.24.^](#)
- cathétérisme (voir [Cathétérisme, cardiaque](#))
- massage
- externe [1.HZ.30.^](#)
- ouvert [1.HZ.09.^](#)
- surveillance du débit (volume sanguin) [2.HZ.21.^](#)

Cardiomyopexie [1.HZ.80.^](#)**Cardiomyoplastie [1.HP.83.^](#)****Cardioomentopexie [1.HZ.80.^](#)**

Cardioplastie SAI [1.NA.80.^](#)– gastrique SAI [1.NA.80.^](#)**Cardioplégie par le froid (pour stopper les contractions au cours d'une opération chirurgicale)** [1.HZ.35.^](#)**Carpectomie (rangée proximale)** [1.UC.89.^](#)**Carte corticale** [2.AN.24.^](#)**Cartographie**– anse du conduit iléal [3.PZ.10.^](#)– cardiaque [2.HZ.24.^](#)– cerveau (utilisation de l'EEG) [2.AN.24.^](#)– cornéenne [2.CC.70.^](#)– corticale (utilisation de l'EEG) [2.AN.24.^](#)– fistules (voir [Radiographie, sinus/fistules, par site/région](#))– – thoracique [3.GY.10.^](#)– – tractus gastrointestinal [3.NZ.10.^](#)– – urinaire [3.PZ.10.^](#)– foyers de tachycardie (intraauriculaires, intraventriculaires) [2.HZ.24.^](#)– globus pallidus [2.AE.24.^](#)

– intestin

– – grêle et/ou gros (par tatouage) [7.SF.13.^](#)– intraauriculaire (des foyers de tachycardie) [2.HZ.24.^](#)– intraventriculaire (des foyers de tachycardie) [2.HZ.24.^](#)– noyau ventral intermédiaire du thalamus (VIM) [2.AE.24.^](#)– poche [3.NQ.10.^](#)– rectum (par tatouage) [7.SF.13.^](#)– sinus (voir [Radiographie, sinus/fistules, par site/région](#))– – génitourinaire [3.PZ.10.^](#)– – thoracique [3.GY.10.^](#)– – tractus gastrointestinal [3.NZ.10.^](#)– tumorale (avec marqueurs du site) [tatouage] (voir aussi [Mise en place, service](#)) [7.SF.13.^](#)**Cathétérisme**– cardiaque SAI (avec/en vue de) [3.IP.10.^](#)– – ablation système de conduction cardiaque [1.HH.59.^](#)– – angiographie coronaire [3.IP.10.^](#)– – angioplastie (voir [Dilatation, vaisseaux sanguins, par site](#))– – biopsie des structures (internes) du cœur [2.HZ.71.^](#)– – calibrage de la communication interauriculaire ou de la persistance du foramen ovale [2.HZ.29.^](#)

– – insertion (d') (d' un)

– – – électrodes (en vue d'un ECG intracardiaque) [2.HZ.24.^](#)– – – phonocathéter [2.HZ.23.^](#)– – inspection des structures (internes) du cœur uniquement [2.HZ.70.^](#)

– – mesure (de la)

– – – électrophysiologique du cœur [2.HZ.24.^](#)– – – pression de l'artère pulmonaire [2.IM.28.^](#)– – remplacement valvule du cœur (voir [Remplacement, valvule, par site](#))

– – réparation (du)

– – – septum

– – – interauriculaire [1.HN.80.^](#)– – – interventriculaire [1.HR.80.^](#)– – valvule du cœur (voir [Réparation, valvule, par site](#))

– en vue de/du

– – prélèvement d'urine (à des fins diagnostiques) [2.ZZ.13.^](#)– – prélèvement de sang (à des fins diagnostiques) [2.ZZ.13.^](#)

– intraartériel (en vue de/du)

– – embolisation (voir [Contrôle d'une hémorragie, par site](#))– – insertion d'un dispositif de surveillance de la pression dans l'artère pulmonaire [2.IM.28.^](#)– – pour installer un tube de perfusion [1.KV.53.^](#)– – prélèvement de sang (à des fins diagnostiques) [2.ZZ.13.^](#)– – surveillance de la pression artérielle systémique (voir [Implantation, dispositif, vaisseaux sanguins, par site](#))

– intraveineux (en vue de/du)

– – pose d'un tube de perfusion [1.KX.53.^](#)– – prélèvement de sang (à des fins diagnostiques) [2.ZZ.13.^](#)– – surveillance de la pression veineuse systémique (voir [Implantation, dispositif, vaisseaux sanguins, par site](#))– suspubien [1.PM.52.^](#)– Swan Ganz [2.IM.28.^](#)– trompe d'Eustache [transtympanique] [1.DJ.53.^](#)

- urétéral [1.PE.50.^](#)
- vessie (en vue d'un drainage) [1.PM.52.^](#)
- Cautérisation (voir [Destruction, par site](#))**
- Cavernocavernostomie** [1.QE.80.^](#)
- Ceinture**
 - thoracique
 - postpartum [5.PC.21.^](#)
- Cellule souche**
 - prélèvement (hémaphérèse) [1.LZ.58.^](#)
 - transfusion [1.LZ.19.^](#)
- Centralisation, main (par dessus l'extrémité inférieure du cubitus, en cas de dysplasie congénitale radiale ou « main bote radiale »)** [1.UC.80.^](#)
- Cerclage**
 - anévrisme
 - carotidien [1.JE.59.^](#)
 - cérébral [1.JW.59.^](#)
 - anus [1.NT.80.^](#)
 - artère pulmonaire (voir aussi [Occlusion, artère pulmonaire](#)) [1.IM.51.^](#)
 - cœur [1.HZ.34.^](#)
 - col de l'utérus [1.RN.80.^](#)
 - antepartum [5.AC.80.^](#)
 - non obstétrical [1.RN.80.^](#)
 - dentaire (en vue de l'immobilisation) [1.EF.03.^](#)
 - gastrique (vertical) [1.NF.78.^](#)
 - hémorroïdes
 - externes [1.NT.87.^](#)
 - internes [1.NQ.87.^](#)
 - isthme de l'utérus [1.RN.80.^](#)
 - antepartum [5.AC.80.^](#)
 - non obstétrical [1.RN.80.^](#)
 - rattachement rétinien [1.CD.53.^](#)
 - vaisseau sanguin (voir [Occlusion, par site](#))
 - varices oesophagiennes [1.NA.13.^](#)
- Cérémonie**
 - guérison [7.SC.08.^](#)
- Certificat**
 - médical (naissance, décès, santé, psychiatrie) [7.SJ.30.^](#)
- Cerveau**
 - cartographie [2.AN.24.^](#)
- Cervicectomie**
 - partielle [1.RN.87.^](#)
 - radicale [1.RN.91.^](#)
 - totale [1.RN.89.^](#)
- Cervicopexie** [1.RN.74.^](#)
- Cervicoplastie [stomatoplastie utérine]** [1.RN.80.^](#)
- Cervicotomie (en vue de/du)**
 - drainage [1.RN.52.^](#)
 - réparation [1.RN.80.^](#)
- Césarienne (avec ou sans forceps ou ventouse)** [5.MD.60.^](#)
- Changement (de)**
 - appareil (externe) (voir [Installation, appareil \(externe\), par site](#))
 - dispositif (de)
 - dilatation (voir [Dilatation, par site](#))
 - drainage [tube, cathéter, endoprothèse, stent, tuteur] (voir [Drainage, par site](#))
 - pansement (voir [Pansement, peau, par site](#))
 - place
 - poche, souscutanée [1.YY.84.^](#)
- Chéilectomie (voir aussi [Excision, articulation, par site](#))**
 - articulation
 - cheville [1.WA.87.^](#)
 - métatarsophalangienne (MTP)
 - autre [1.WJ.87.^](#)
 - première [1.WI.87.^](#)
- Chéiloplastie**
 - augmentation [1.YE.79.^](#)

– réduction [1.YE.78.^](#)

Chélation, thérapie par [1.ZZ.57.^](#)

Chimiohyperthermie (voir aussi [Pharmacothérapie, par site](#))

– intrapéritonéale [1.OT.35.^](#)

Chimionucléolyse (voir [Destruction, nerf, par site](#))

Chimiothérapie

– gaufrette (implantée)

– cerveau [1.AN.35.^](#)

– foie [1.OA.35.^](#)

– vessie [1.PM.35.^](#)

– localisée (injection au niveau d'un site ou dans un site) (voir [Instillation, par site](#))

– moelle épinière SAI [1.AX.35.^](#)

– systémique [1.ZZ.35.^](#)

Chirurgie

– de réduction

– ovaire [1.RB.87.^](#)

– tumeur (volumineuse) (voir [Excision partielle ou totale, par site](#))

– intestin, gros [1.NM.59.^](#)

– oesophage [1.NA.59.^](#)

– endoscopique fonctionnelle des sinus (FESS) (voir [Excision, sinus, selon le site](#))

– filtrante [1.CJ.52.^](#)

– micrographique de Mohs (voir [Excision, peau, par site](#))

Cholangiographie

– rétrograde endoscopique (CRE) [3.OE.10.^](#)

Cholangiopancréatographie [3.OG.10.^](#)

– rétrograde endoscopique (CPRE) [3.OG.10.^](#)

Cholangiopancréatoscopie (pour inspection) [2.OE.70.^](#)

Cholangioscopie (pour inspection) [2.OE.70.^](#)

Cholécystectomie (avec)

– extraction (de)

– calculs (du)

– canal

– cholédoque [1.OD.89.^](#)

– cystique [1.OD.89.^](#)

– inspection du canal cholédoque [1.OD.89.^](#)

– partielle (avec extraction de calculs) [1.OD.57.^](#)

– totale [1.OD.89.^](#)

Cholécystoentérostomie [1.OD.76.^](#)

Cholécystojéjunostomie [1.OD.76.^](#)

Cholécystostomie (en vue du drainage ou NCA) [1.OD.52.^](#)

Cholécystotomie

– avec retrait d'un calcul [1.OD.57.^](#)

Cholédocectomie [1.OE.89.^](#)

Cholédochooduodénostomie (en vue d'un pontage pour rétrécissement) [1.OE.76.^](#)

Cholédochoentérostomie (en vue d'un pontage pour rétrécissement) [1.OE.76.^](#)

Cholédochojéjunostomie (en vue d'un détournement des canaux biliaires) [1.OE.76.^](#)

Cholédocholithotomie SAI [1.OE.57.^](#)

Cholédochoplastie [1.OE.80.^](#)

Cholédochorraphie [1.OE.80.^](#)

Cholédochoscopie (pour inspection) [2.OE.70.^](#)

Cholédochostomie (en vue du drainage ou de la décompression) [1.OE.52.^](#)

Cholédochotomie (en vue d'une dilatation) [1.OE.50.^](#)

Choléolithotomie SAI [1.OE.57.^](#)

Chondrectomie (uniquement) (voir aussi [Excision partielle, articulation, par site](#))

– articulation (au niveau de)

– main, doigt

– carpe, carpienne [1.UC.87.^](#)

– métacarpophalangienne (MCP)

– autre [1.UG.87.^](#)

– première [1.UH.87.^](#)

– poignet [1.UB.87.^](#)

– radiocubitale [1.UC.87.^](#)

– cheville [1.WA.87.^](#)

– coude [1.TM.87.^](#)

– épaule [1.TA.87.^](#)

- genou [1.VG.87.^](#)
- hanche [1.VA.87.^](#)
- temporomandibulaire [1.EL.87.^](#)
- Chondroplastie** (voir [Réparation, articulation, par site](#))
- Chondrotomie** (voir aussi [Libération, articulation, par site](#))
- sternum (avec ostéotomie) [1.SK.80.^](#)
- Chordotomie** (voir [Cordotomie](#))
- Cicatrisation assistée par le vide (VAC)** (voir [Pansement, peau, par site](#))
- Cillectomie** [1.CG.87.^](#)
- Cinéangiocardigraphie** (voir [Angiocardigraphie](#))
- Cingulotomie** [1.AN.59.^](#)
- utilisation de la technique de radiochirurgie stéréotaxique [1.AN.27.^](#)
- Circoncision** [1.QD.89.^](#)
- Circulation extracorporelle**
- dispositif, utilisation d'un appareil externe [1.LZ.37.^](#)
- réanimation cardiorespiratoire [RCR] [1.HZ.30.^](#)
- Cisternographie**
- cerveau [3.AN.70.^](#)
- Clampage**
- anévrisme
- – artères carotides [1.JE.51.^](#)
- Clavicotomie (foetale)**
- pour faciliter l'accouchement [5.MD.45.^](#)
- Cléidotomie**
- pour faciliter l'accouchement [5.MD.45.^](#)
- Clichés en série**
- tube digestif
- – différents segments
- – – inférieure [3.NM.10.^](#)
- – segments supérieurs (avec)
- – – transit du grêle [3.NL.10.^](#)
- Clippage**
- anévrisme (voir aussi [Occlusion, vaisseau sanguin, par type et par site](#))
- – carotidien [1.JE.51.^](#)
- – intracrânien [1.JW.51.^](#)
- Clitoridectomie** [1.RW.87.^](#)
- Clitoroplastie** [1.RW.80.^](#)
- Cloison (auriculaire et interauriculaire)** [1.HN.87.^](#)
- Cloisonnement**
- cavité auriculaire (au cours de l'opération de Fontan) [1.HJ.76.^](#)
- ventricule (unique) [1.HR.84.^](#)
- CO2**
- concentration, dans l'air expiré [2.GZ.58.^](#)
- courbe de réponse [2.GZ.58.^](#)
- Coagulation**
- plexus choroïde [1.AC.59.^](#)
- Coccygectomie** [1.SF.89.^](#)
- Colectomie**
- partielle (transverse) [1.NM.87.^](#)
- totale [1.NM.89.^](#)
- – avec iléorectostomie [conservation du rectum] [1.NM.89.^](#)
- Collage (uniquement), os, (en vue de la réparation d'un cal fibreux)** (voir [Greffe, os, par site](#))
- Colmatage sanguin, épidural** [1.AX.80.^](#)
- Colocolostomie (en vue de l'exclusion et de la diversion)** [1.NM.76.^](#)
- Colonographie (virtuelle, par tomодensitométrie)** [3.NM.20.^](#)
- Colopexie** [1.NM.74.^](#)
- Coloplication** [1.NM.74.^](#)
- Coloration (pour)**
- visualisation directe au cours de la chirurgie [7.SF.13.QJ](#)
- Colorrgraphie** [1.NM.80.^](#)
- Coloscopie (colonoscopie) (en vue d'une inspection)** [2.NM.70.^](#)
- avec biopsie [2.NM.71.^](#)
- virtuelle (par tomодensitométrie) [3.NM.20.^](#)
- Colostomie (permanente, terminale, transverse cintrée, transverse double)** [1.NM.77.^](#)
- Colotomie SAI** [1.NM.52.^](#)

Colpectomie

- partielle [1.RS.87.^^](#)
- totale [1.RS.89.^^](#)

Colpocléisis (total ou partiel) [1.RS.51.^^](#)**Colpocoeliotomie postérieure (en vue de/du)**

- drainage [1.RS.52.^^](#)
- inspection [2.RS.70.^^](#)

Colpomyomectomie [1.RS.87.^^](#)**Colpopérinéoplastie** [1.RS.80.^^](#)**Colpopérinéorraphie** [1.RS.80.^^](#)**Colpopexie (colposuspension, rétropubienne)** [1.RS.74.^^](#)**Colpoplastie** [1.RS.84.^^](#)**Colporraphie (antérieure et/ou postérieure)** [1.RS.80.^^](#)**Colposcopie (en vue d'une inspection)** [3.RZ.94.^^](#)**Colposuspension**

- Burch [1.PL.74.^^](#)
- Marshall Marchetti (Kranz) [1.PL.74.^^](#)

Colpotomie (en vue de/du)

- drainage [1.RS.52.^^](#)
- extraction d'un corps étranger [1.RS.56.^^](#)
- inspection [2.RS.70.^^](#)

Commissurotomie

- médiane [1.AW.59.^^](#)
- valvule
 - aortique [1.HV.80.^^](#)
 - mitrale [1.HU.80.^^](#)
 - pulmonaire [1.HT.80.^^](#)
 - tricuspide [1.HS.80.^^](#)

Communication

- auriculoventriculaire [1.HJ.76.^^](#)
- cavopulmonaire
 - extracardiaque [1.HJ.76.^^](#)
 - totale [1.HJ.76.^^](#)

Compression

- appareil circulatoire (traitement antichoc) [1.LZ.34.^^](#)
- artère NCA (pour le contrôle d'une hémorragie) [1.KV.13.^^](#)
- cœur [1.HZ.34.^^](#)
- nez [1.ET.13.^^](#)
- orbite, orbitale [1.CZ.12.^^](#)
- sein [1.YM.34.^^](#)
- utérus (après l'accouchement ou avortement) [5.PC.91.^^](#)
- veine NCA (pour le contrôle d'une hémorragie) [1.KX.13.^^](#)
- membre inférieur [1.KR.34.^^](#)

Concentré(es)

- hématies (globules rouges)
 - transfusion [1.LZ.19.^^](#)

Conditionnement

- travail [1.ZX.02.^^](#)

Conduit

- apicoaortique [1.HP.76.^^](#)
- entre l'aorte et le ventricule (gauche) [1.HP.76.^^](#)
- iléal (dérivation urinaire en boucle)
 - tracé (radiographie) [3.PZ.10.^^](#)
- ventricule (du ventricule droit à l'aorte) [1.HP.76.^^](#)

Conduitoscopie [2.PV.70.^^](#)**Condylectomie**

- crurale [1.VG.87.^^](#)
- temporomandibulaire [1.EL.87.^^](#)
 - avec d'autres interventions au niveau de l'articulation [1.EL.80.^^](#)
 - avec reconstruction [1.EL.80.^^](#)
- tibiale [1.VG.87.^^](#)

Condyloplastie

- temporomandibulaire [1.EL.80.^^](#)

Condylotomie

- temporomandibulaire [1.EL.80.^^](#)

Conisation– col de l'utérus [1.RN.87.^](#)**Conjonctivodacryocystorhinostomie** [1.CU.76.^](#)**Conjonctivoplastie** [1.CS.80.^](#)**Conseil (pour)**

– abus, utilisation

– alcool, choix de mode de vie, médicaments [7.SP.10.^](#)– au cours de la grossesse [5.AD.14.^](#)– victime (sexuel) (violence) [6.AA.10.^](#)– affections cliniques préexistantes (au cours de la grossesse) [5.AD.14.^](#)– ajustement du mode de vie [7.SP.10.^](#)– au cours de la grossesse [5.AD.14.^](#)

– alcool

– abus, usage abusif [7.SP.10.^](#)– alcoolisme, pharmacodépendance, violence familiale, attentat sexuel [6.AA.10.^](#)– antepartum [5.AD.14.^](#)– apprentissage/acquisition de capacités [6.KA.10.^](#)– besoins de formation particuliers [6.KA.10.^](#)– catastrophe (naturelle) (artificielle) [6.AA.10.^](#)– cognition et apprentissage [6.KA.10.^](#)– comportement SAI [6.AA.10.^](#)– intimidation (auteur) [6.DA.10.^](#)– condition physique/bien-être [7.SP.10.^](#)– au cours de la grossesse [5.AD.14.^](#)– enseignement [7.SC.59.^](#)– conflits sociaux [6.DA.10.^](#)– contraception et stérilisation (postpartum) [5.PD.14.^](#)– crise (situations) [6.AA.10.^](#)– décès soudain (dans l'entourage) [6.AA.10.^](#)– dépendance [6.AA.10.^](#)– famille (de toxicomane) [6.DA.10.^](#)– dépression [6.AA.10.^](#)– postpartum [5.PD.14.^](#)

– détérioration (perte)

– audition [6.TA.10.^](#)– goût, goûter [6.TA.10.^](#)– odorat [6.TA.10.^](#)– sensorielle SAI [6.TA.10.^](#)– toucher [6.TA.10.^](#)– vue, visuelle [6.TA.10.^](#)– deuil (chagrin) [6.AA.10.^](#)– pour la perte anticipée d'un fœtus/bébé [5.AD.14.^](#)– diminution/gestion du stress [6.AA.10.^](#)– au cours de la grossesse [5.AD.14.^](#)– postpartum [5.PD.14.^](#)– exercices et aptitudes physiques [7.SP.10.^](#)– au cours de la grossesse [5.AD.14.^](#)– génétique (en cas d'anomalies congénitales) [5.AD.14.^](#)– humeur [6.AA.10.^](#)– inhibition de la lactation [5.PD.14.^](#)

– intimidation

– auteur (de l') [6.DA.10.^](#)– victime [6.AA.10.^](#)– jeu/pari [6.AA.10.^](#)– langue (parlée/écrite) [6.LA.10.^](#)

– médicament, médicaments

– abus, mauvaise utilisation, usage abusif [7.SP.10.^](#)– dépendance [6.AA.10.^](#)– médicolégal, médicolégale [6.AA.10.^](#)– mémoire [6.KA.10.^](#)– nutrition/régime alimentaire [7.SP.10.^](#)– au cours de la grossesse [5.AD.14.^](#)– en vue de la perte de poids [7.SP.10.^](#)– postpartum [5.PD.14.^](#)– parentage [5.PD.14.^](#)

- parole [6.RA.10.^](#)
- perte de l'audition [6.PA.10.^](#)
- postpartum [5.PD.14.^](#)
- réadaptation psychiatrique [6.AA.10.^](#)
- relations (amélioration) [6.DA.10.^](#)
- ressources communautaires [7.SP.60.^](#)
- postpartum [5.PD.14.^](#)
- revalorisation des relations [6.DA.10.^](#)
- risque/blessures
 - environnemental [7.SP.10.^](#)
 - professionnelle [7.SP.10.^](#)
 - récréatif [7.SP.10.^](#)
- risques pour la santé [7.SP.10.^](#)
- santé [7.SF.15.^](#)
- santé mentale [6.AA.10.^](#)
- sécurité (activité sportive) [7.SP.10.^](#)
- sexualité/pratiques sexuelles [7.SP.10.^](#)
 - au cours de la grossesse [5.AD.14.^](#)
- postpartum [5.PD.14.^](#)
- tabagisme/usage du tabac [7.SP.10.^](#)
 - au cours de la grossesse [5.AD.14.^](#)
- toxicomanies [6.AA.10.^](#)
 - au cours de la grossesse [5.AD.14.^](#)
- traumatisme, événement traumatique NCA [6.AA.10.^](#)
- travail et grossesse [5.AD.14.^](#)
- trouble
 - alimentation [6.AA.10.^](#)
 - développement (chez le nouveau-né) [5.PD.14.^](#)
 - victime d'abus (sexuel) (violence) [6.AA.10.^](#)
 - au cours de la grossesse [5.AD.14.^](#)
 - impliquant la famille (en thérapie) [6.DA.10.^](#)
- victimisation [6.AA.10.^](#)
- voix [6.RA.10.^](#)

Construction (voir aussi [Excision, par site, avec reconstruction](#), [Reconstruction, par site](#))

- anus [1.NT.84.^](#)
- aorte avec artère pulmonaire avec septum interventriculaire [1.LA.84.^](#)
- canaux biliaires (persistants) [1.OE.84.^](#)
- estomac [1.NF.84.^](#)
- iléostomie (continence) [1.NK.84.^](#)
- méat acoustique externe [1.DE.84.^](#)
- néo-rectum [1.NQ.84.^](#)
- oesophage [1.NA.84.^](#)
- oreille (externe), absence congénitale
 - étape 1 [1.YY.84.^](#)
 - étape 2 [1.DA.84.^](#)
 - étape 3 [1.DA.84.^](#)
 - étape 4 [1.DA.84.^](#)
- organes génitaux féminins (externes) (en cas d'absence congénitale de la vulve ou de changement de sexe) [1.RW.84.^](#)
- paroi abdominale [1.SY.84.^](#)
- pavillon de l'oreille [1.DA.84.^](#)
- poche
 - gastrique (utilisation du jéjunum) [1.NF.84.^](#)
 - iléoanale [iléorectale] [1.NQ.84.^](#)
 - iléocaecale [1.PM.84.^](#)
 - poche pelvienne [1.NQ.84.^](#)
 - poche sous-cutanée (pour changer de place) [1.YY.84.^](#)
 - deuxième temps de l'opération (avec implantation d'un dispositif) [1.YY.53.^](#)
- rayon radiocubital [1.TV.84.^](#)
- rectum [1.NQ.84.^](#)
- réservoir
 - iléocaecale [iléoanal, iléorectal] [1.NQ.84.^](#)
 - urinaire (continent) [1.PM.84.^](#)
- rhinopharynx [passage] [1.FA.84.^](#)
- sein (pour)
 - féminisation transgenre de la poitrine d'homme vers femme [1.YM.79.^](#)

- septum interventriculaire [1.HR.84.^^](#)
- vagin (en cas d'absence ou de changement de sexe) [1.RS.84.^^](#)
- vaisseaux lymphatiques (résection anastomose bronchique) (Kondoleon)
 - – région abdominale/pelvienne [1.MP.76.^^](#)
 - – région thoracique [1.MN.76.^^](#)
- vulve (en cas d'absence) [1.RW.84.^^](#)
- – avec vagin (en cas d'absence) [1.RS.84.^^](#)
- Consultation (pour)**
 - à des fins diagnostiques (avec examen physique et examen des antécédents) [2.ZZ.02.^^](#)
 - aide (médicale) à mourir [AMAM] [2.ZZ.02.PM](#)
- Contention (patient)** [7.SC.70.^^](#)
- Continu, continue**
 - thérapie de remplacement rénal (CRRT) (voir [Hémodialyse](#))
 - ventilation
 - – mécanique à pression positive [1.GZ.31.^^](#)
 - – spontanée en pression positive (CPAP) [1.GZ.31.^^](#)
- Contrôle**
 - atmosphère [7.SC.70.^^](#)
 - épistaxis [1.ET.13.^^](#)
 - hémorragie (voir aussi [Occlusion, par site](#))
 - – abouchement
 - – – tube digestif et voies biliaires [construit chirurgicalement] [1.OW.13.^^](#)
 - – amygdales (et végétations adénoïdes) [1.FR.13.^^](#)
 - – anus [1.NT.13.^^](#)
 - – après l'accouchement ou avortement [5.PC.91.^^](#)
 - – artère NCA [1.KV.13.^^](#)
 - – bassinnet [1.PE.13.^^](#)
 - – bronche NCA [1.GM.13.^^](#)
 - – canal, canaux
 - – – biliaire [1.OE.13.^^](#)
 - – – rachidien et méninges [1.AX.13.^^](#)
 - – cavité
 - – – abdominale NCA (points multiples) [1.OT.13.^^](#)
 - – – thoracique [1.GY.13.^^](#)
 - – col de l'utérus [1.RN.13.^^](#)
 - – cuir chevelu [1.YA.13.^^](#)
 - – dentaire [1.FD.13.^^](#)
 - – estomac [1.NF.13.^^](#)
 - – foie [1.OA.13.^^](#)
 - – gencive, gencives [1.FD.13.^^](#)
 - – glande, glandes
 - – – surrénale [1.PB.13.^^](#)
 - – – thyroïde [1.FU.13.^^](#)
 - – intestin grêle et/ou gros [1.NP.13.^^](#)
 - – langue [1.FJ.13.^^](#)
 - – larynx [1.GE.59.^^](#)
 - – méninges (du cerveau) [1.AA.13.^^](#)
 - – muqueuse orale et buccale [1.FG.13.^^](#)
 - – nez [1.ET.13.^^](#)
 - – oesophage [1.NA.13.^^](#)
 - – oropharynx [1.FX.13.^^](#)
 - – pancréas [1.OJ.13.^^](#)
 - – par réouverture d'une thoracotomie récente [1.GY.13.^^](#)
 - – peau (voir aussi [Destruction, peau, par site](#))
 - – – abdomen et tronc NCA [1.YS.13.^^](#)
 - – – cou [1.YG.13.^^](#)
 - – – cuir chevelu [1.YA.13.^^](#)
 - – – face NCA [1.YF.13.^^](#)
 - – – front [1.YB.13.^^](#)
 - – – langue [1.FJ.13.^^](#)
 - – – membre inférieur NCA [1.YV.13.^^](#)
 - – – membre supérieur NCA [1.YT.13.^^](#)
 - – – nez [1.YD.13.^^](#)
 - – – oreille [1.YC.13.^^](#)
 - – – pénis [1.QE.13.^^](#)

- périnée [1.RY.13.^](#)
- région axillaire [1.YR.13.^](#)
- scrotum [1.QG.13.^](#)
- sein [1.YS.13.^](#)
- sites contigus de
- abdomen, du tronc et des membres [1.YZ.13.^](#)
- cou et du cuir chevelu [1.YF.13.^](#)
- face, du cou et du cuir chevelu [1.YG.13.^](#)
- vulve [1.RW.13.^](#)
- pénis [1.QE.13.^](#)
- périnée [1.RY.13.^](#)
- pharynx [1.FX.13.^](#)
- postpartum [5.PC.91.^](#)
- poumons [1.GT.13.^](#)
- prostate [1.QT.13.^](#)
- rate [1.OB.13.^](#)
- rectum [1.NQ.13.^](#)
- hémorroïde (causée par) [1.NQ.59.^](#)
- rein [1.PC.13.^](#)
- rétine [1.CN.13.^](#)
- scrotum [1.QG.13.^](#)
- tissus mous
- bras [1.TX.13.^](#)
- plaie touchant (muscle/tendon) [1.TX.13.^](#)
- dos [1.SH.13.^](#)
- jambe [1.VX.13.^](#)
- plaie touchant (muscle/tendon) [1.VX.13.^](#)
- pied et cheville [1.WV.13.^](#)
- plaie touchant (muscle/tendon) [1.WV.13.^](#)
- poignet et main [1.UY.13.^](#)
- plaie touchant (muscle/tendon) [1.UY.13.^](#)
- tête et cou [1.EQ.13.^](#)
- thorax et abdomen [1.SZ.13.^](#)
- trachée [1.GJ.13.^](#)
- tube digestif et voies biliaires [construit chirurgicalement] [1.OW.13.^](#)
- néoœsophage [1.OW.13.^](#)
- néopharynx [1.OW.13.^](#)
- néorectum [1.OW.13.^](#)
- utérus [1.RM.13.^](#)
- après l'accouchement ou avortement [5.PC.91.^](#)
- vagin [1.RS.13.^](#)
- végétations adénoïdes (et amygdales) [1.FR.13.^](#)
- veine NCA [1.KX.13.^](#)
- vessie [1.PM.13.^](#)
- vulve [1.RW.13.^](#)
- plaque (dentaire)
- chimique [1.FE.35.^](#)
- manuel [1.FE.94.^](#)
- respiration (en vue de la production de la parole) (rééducation du langage) [6.RA.30.^](#)
- vessie [1.PM.13.^](#)
- Conversation (soutien)** [7.SC.08.^](#)
- Conversion**
- avantbras au forceps [1.TV.84.^](#)
- gastrectomie en manchon
- vers une commutation duodénale [1.NF.78.^](#)
- iléostomie
- continente [poche de Kock ou de Barnett] [1.NK.84.^](#)
- poche pelvienne (avec anastomose iléoanale ou moignon rectal) [1.NQ.84.^](#)
- rythme [sinusal] cardiaque [1.HZ.09.^](#)
- Convulsivothérapie** [1.AN.09.^](#)
- Cordocentèse** [5.AB.09.^](#)
- Cordotomie** [1.AW.59.^](#)
- Coréoplastie** [1.CH.80.^](#)
- Coronal**
- remodelage du front [sourcil] [1.YB.74.^](#)

– réparation, gland du pénis [1.QE.80.^^](#)

Coronoplastie, dent [1.FE.80.^^](#)

Corporectomie

– bassinot rénal [1.SQ.93.^^](#)

– vertèbres

– – atlas et axis (avec fusion) [1.SA.89.^^](#)

– – rachis [1.SC.89.^^](#)

Corps

– pléthysmographie [2.GT.21.^^](#)

– positionnement/mouvement

– – aide [7.SC.01.^^](#)

– – rééducation [6.VA.50.^^](#)

Correction

– aile du nez [par exemple, fissure ou asymétrie] [1.ES.80.^^](#)

– anomalie

– – repli endocardique [1.LC.84.^^](#)

– – septum interventriculaire [1.HR.80.^^](#)

– aplasie de la musculature abdominale (par plicature verticale, ou excision transverse et fermeture) [1.SY.80.^^](#)

– atrésie

– – anale (par exemple, imperforation anale) [1.NT.84.^^](#)

– – biliaires [1.OE.84.^^](#)

– – choanale [1.FA.84.^^](#)

– – oesophagienne (avec ou sans fistule trachéoesophagienne) [1.NA.84.^^](#)

– atrophie de la paupière [1.CX.74.^^](#)

– chordée [1.QE.80.^^](#)

– coeur triatal [1.HN.87.^^](#)

– communication interventriculaire [1.HR.80.^^](#)

– cornée (vices de réfraction) [1.CC.84.^^](#)

– coudure de la verge [chordée] [1.QE.80.^^](#)

– cystocèle [1.RS.80.^^](#)

– déformation de la colonne vertébrale (par exemple, scoliose, cyphose)

– – par fusion ou chirurgie instrumentale [1.SC.75.^^](#)

– entérocele [1.RS.80.^^](#)

– épispadias [1.QE.80.^^](#)

– étrier, prothèse (inséré précédemment) [1.DG.84.^^](#)

– fente faciale [1.EG.80.^^](#)

– fistule (voir aussi [Réparation ou Fermeture d'une fistule, par site](#))

– – périnéovaginale [1.RS.80.^^](#)

– – tubaire [1.RF.80.^^](#)

– – urètre [1.PQ.80.^^](#)

– gynécomastie (chez l'homme) [1.YM.78.^^](#)

– hyperplasie (congénitale) [1.RS.84.^^](#)

– hypospadias [1.QE.80.^^](#)

– lymphoedème

– – membre

– – – inférieur

– – – par thérapeutique manuelle/massage [1.MS.12.^^](#)

– – – réduction d'un membre par chirurgie [1.MS.91.^^](#)

– – – utilisation de la thermothérapie [1.MS.07.^^](#)

– – – supérieur

– – – par thérapeutique manuelle/massage [1.MR.12.^^](#)

– – – réduction d'un membre par chirurgie [1.MR.91.^^](#)

– – – utilisation de la thermothérapie [1.MR.07.^^](#)

– macromastie [1.YM.78.^^](#)

– malformation (de/des)

– – Arnold Chiari, tronc cérébral [1.AP.72.^^](#)

– – artérioveineuse

– – – intracrânienne [1.JW.86.^^](#)

– – – site NCA [1.KZ.86.^^](#)

– – paroi thoracique [et côtes] [1.SL.80.^^](#)

– – rachis (par exemple, scoliose, cyphose) (par fusion ou chirurgie instrumentale) [1.SC.75.^^](#)

– – replis endocardiques [1.LC.84.^^](#)

– méat acoustique externe

– – en cas d'atrésie congénitale [1.DE.84.^^](#)

– microcaulie [1.QE.84.^^](#)

- microtie [1.DA.84.^^](#)
- oreille proéminente [1.DA.80.^^](#)
- orteil en marteau [1.WM.87.^^](#)
- par transfert de tendon uniquement [1.WT.80.^^](#)
- os, région médiofaciale, avec crâne (anomalie congénitale) [1.EH.80.^^](#)
- pectus carinatum [1.SK.80.^^](#)
- pectus excavatum [1.SK.80.^^](#)
- pénis
 - avec exstrophie vésicale [1.QE.84.^^](#)
 - fracture [1.QE.80.^^](#)
 - palmé [1.QE.72.^^](#)
 - persistance de l'ouraque [1.PM.80.^^](#)
 - petite taille du pénis [1.QE.84.^^](#)
 - phimosis [1.QD.89.^^](#)
 - pied bot (libération forcée) [1.WE.72.^^](#)
 - point lacrymal (éversion) [1.CU.80.^^](#)
- ptose
 - paupière (acquise, congénitale) [1.CV.80.^^](#)
- sein [1.YM.74.^^](#)
- rectocèle [1.RS.80.^^](#)
- retour veineux pulmonaire (anormal), total (une étape) [RVPA total] [1.IN.84.^^](#)
- rétracteur de la paupière (inférieure) [1.CX.74.^^](#)
- rétrécissement (par dilatation) (voir [Dilatation, par site](#))
- testicule (cryptorchidie) [1.QM.74.^^](#)
- tétralogie de Fallot
 - partielle [1.HP.87.^^](#)
 - une étape [1.LD.84.^^](#)
- thorax en
 - carène [1.SK.80.^^](#)
 - entonnoir [1.SK.80.^^](#)
- tibia et péroné, absence congénitale de tibia, par transfert du péroné [vers l'échancrure intercondylienne du fémur] [1.VQ.80.^^](#)
- torsion
 - cordon spermatique [1.QP.73.^^](#)
 - épiploon (omentum) [1.OT.80.^^](#)
 - ovaire [1.RD.72.^^](#)
 - salpingoovarienne [1.RF.72.^^](#)
 - testicule (en vue de la réduction d'une torsion) [1.QM.74.^^](#)
 - tractus intestinal (tout site) [1.NP.73.^^](#)
 - uretère [1.PG.72.^^](#)
- transposition, totale, gros vaisseaux [1.IF.83.^^](#)
- tronc artériel (une étape) [1.LA.84.^^](#)
- utérus inversé, suite à l'accouchement [5.PC.91.^^](#)
- vessie
 - duplication [1.PM.89.^^](#)
 - exstrophie [1.SY.84.^^](#)
- Correspondance (clinique pour le patient) [7.SJ.30.^^](#)**
- Cortectomie cérébelleuse [1.AJ.87.^^](#)**
- Corticomastoidectomie [1.DL.89.^^](#)**
- Corticotomie (avec distraction)**
 - fémur [1.VC.79.^^](#)
 - humérus [1.TK.79.^^](#)
 - mandibule [1.EE.79.^^](#)
 - maxillaire [1.ED.79.^^](#)
 - radius et cubitus [1.TV.79.^^](#)
 - tibia et péroné [1.VQ.79.^^](#)
- Costectomie**
 - en cas de déformation des côtes (réparation) [1.SL.80.^^](#)
 - partielle [1.SL.87.^^](#)
 - radicale [1.SL.91.^^](#)
- Cours prénataux [5.AD.13.^^](#)**
- Couverture**
 - cutanée [temporaire] (voir [Pansement, peau, par site](#))
- CPPV [1.GZ.31.^^](#)**
- CPRE [3.OG.10.^^](#)**
- Cranialisation, sinus frontal [paroi postérieure] [1.EX.59.^^](#)**

Craniectomie [1.EA.87.^](#)

- fosse postérieure (en vue de la décompression du tronc cérébral) [1.AP.72.^](#)
- linéaire, volet (en vue d'une libération) [1.EA.72.^](#)
- radicale sous-temporale [1.EA.92.^](#)
- sous-occipitale (en vue de la décompression du tronc cérébral) [1.AP.72.^](#)

Cranioplastie [1.EA.80.^](#)**Craniotomie**

- en vue de la libération d'une synostose (avec) [1.EA.72.^](#)
- osséodistraktion, ostéodistraktion [1.EA.79.^](#)

Cratérisation

- os (voir [Excision, partielle, os, par site](#))

CRE [3.OE.10.^](#)**Création (voir aussi [Reconstruction, par site](#))**

- adhérences péricardiques (en vue de la revascularisation du coeur) [1.HZ.80.^](#)
- communication
 - entre le ventricule droit et l'artère pulmonaire [1.HP.76.^](#)
 - interauriculaire [1.HN.71.^](#)
 - interventriculaire [1.HR.71.^](#)
- environnement sûr [7.SC.70.^](#)
- fenêtre
 - péricardique [1.HA.52.^](#)
 - pleurale [1.GV.52.^](#)
 - thoracique [1.GV.52.^](#)
- fente, entre le corps ciliaire et la sclère [1.CG.76.^](#)
- fistule
 - artérioveineuse (temporaire)
 - membre inférieur NCA [1.KG.76.^](#)
 - membre supérieur NCA [1.JM.76.^](#)
 - hémodialyse [1.KY.76.^](#)
 - péritonéale (en vue de la dialyse) [1.OT.53.^](#)
- lésion, moelle épinière [par exemple, au niveau de la zone d'entrée de la racine dorsale] [1.AW.59.^](#)
- malformation du septum
 - interauriculaire [1.HN.71.^](#)
 - ventriculaire [1.HR.71.^](#)
- méat acoustique externe, par perçage [1.DE.84.^](#)
- plan de traitement [7.SF.13.^](#)
- poche sous-cutanée (pour changer de place) [1.YY.84.^](#)
- deuxième temps de l'opération (avec implantation d'un dispositif) [1.YY.53.^](#)
- ponction péricardique [1.HA.52.^](#)
- programme d'activités [7.SF.12.^](#)
- septum, malformation congénitale
 - interauriculaire [1.HN.71.^](#)
 - ventriculaire [1.HR.71.^](#)
- syndactylie, phalanges de la main [2e, 3e, 4e ou 5e] [1.UJ.75.^](#)

Cricoidectomie

- partielle [1.GD.87.^](#)
- totale [1.GD.89.^](#)

Cricothyroïdotomie [1.GJ.77.^](#)**Cryochirurgie (voir [Destruction, par site](#))****Cryoprécipité**

- perfusion [1.LZ.19.^](#)

Cryothérapie (voir [Destruction ou Hypothermie, par site](#))**Cryptectomie** [1.NT.87.^](#)**Cryptorchidectomie** [1.QM.89.^](#)**Culdocentèse** [1.RS.52.^](#)**Culdoscopie**

- avec biopsie vaginale [2.RS.71.^](#)
- en vue d'une inspection [2.RS.70.^](#)

Curage (voir aussi [Excision ou Division, par site](#))

- cou
 - fonctionnel [1.MC.89.^](#)
 - partiel (limité) [1.MC.87.^](#)
 - radical [1.MC.91.^](#)
 - étendu [1.MC.91.^](#)
 - modifié [1.MC.91.^](#)

- sélectif [1.MC.87.^](#)
- ganglions lymphatiques
 - axillaires
 - partiel (subtotal) [1.MD.87.^](#)
 - radical (tous les ganglions avec les tissus environnants) [1.MD.89.^](#)
 - total (tous les ganglions) [1.MD.89.^](#)
 - inguinaux
 - partiel (subtotal) [1.MJ.87.^](#)
 - radical [1.MJ.91.^](#)
 - modifié [1.MJ.89.^](#)
 - intraabdominaux
 - partiel (subtotal) [1.MG.87.^](#)
 - radical (tous les ganglions avec les tissus environnants) [1.MG.89.^](#)
 - intrathoraciques
 - partiel (subtotal) [1.MF.87.^](#)
 - médiastinaux
 - partiel (subtotal) [1.ME.87.^](#)
 - radical (tous les ganglions avec les tissus environnants) [1.ME.89.^](#)
 - membre NCA
 - partiel (subtotal) [1.MK.87.^](#)
 - radical (tous les ganglions avec les tissus environnants) [1.MK.89.^](#)
 - pelviens
 - partiel (subtotal) [1.MH.87.^](#)
 - radical (tous les ganglions avec les tissus environnants) [1.MH.89.^](#)
 - rétropéritonéaux [1.MG.89.^](#)
- Curetage (voir aussi [Excision partielle, par site](#))**
 - abcès préauriculaire [1.DE.86.^](#)
 - apical [1.FF.87.^](#)
 - aspiration
 - utérus [1.RM.87.^](#)
 - après un accouchement ou avortement [5.PC.91.^](#)
 - en vue d'une interruption de grossesse [5.CA.89.^](#)
 - endocervical [2.RN.71.^](#)
 - épithélium cornéen [1.CC.87.^](#)
 - folliculaire, trachome [1.CS.87.^](#)
 - kyste préauriculaire [1.DE.86.^](#)
 - sinus maxillaire [1.EW.87.^](#)
- Curiethérapie (voir [Brachythérapie](#))**
- Cyclocryothérapie** [1.CG.59.^](#)
- Cyclodialyse** [1.CG.76.^](#)
- Cyclophotocoagulation**
 - transsclérale [1.CG.59.^](#)
- Cystectomie [retrait de la vessie]**
 - partielle (segmentaire, subtotale) [1.PM.87.^](#)
 - avec cystoplastie [1.PM.87.^](#)
 - radicale [1.PM.91.^](#)
- Cystoduodénostomie pancréatique** [1.OJ.76.^](#)
- Cystogastrostomie pancréatique** [1.OJ.76.^](#)
- Cystographie** [3.PM.10.^](#)
- Cystolithopaxie** [1.PM.59.^](#)
- Cystolithotomie** [1.PM.57.^](#)
- Cystométrie de remplissage** [2.PM.58.^](#)
- Cystométrogramme** [2.PM.58.^](#)
- Cystoplastie** [1.PM.80.^](#)
 - augmentation (détubularisée) [1.PM.79.^](#)
 - iléocaecale, en vue d'une augmentation de la vessie [1.PM.79.^](#)
 - sigmoïde, en vue d'une augmentation de la vessie [1.PM.79.^](#)
- Cystoprostatectomie, précédée d'une dérivation urinaire** [1.PM.91.^](#)
- Cystoprostaturéctomie, précédée d'une dérivation urinaire** [1.PM.91.^](#)
- Cystorraphie** [1.PM.80.^](#)
- Cystoscopie transurétrale** [2.PM.70.^](#)
 - lumière bleue [3.PM.10.XK](#)
- Cystostomie (cutanée)** [1.PM.77.^](#)
- Cystotomie**
 - en vue d'une biopsie [2.PM.71.^](#)

- en vue d'une destruction de tissus [1.PM.59.^](#)
- en vue de l'inspection [2.PM.70.^](#)
- en vue du drainage [1.PM.52.^](#)
- Cystourétrographie** [3.PM.10.^](#)
- Cystourétropexie** [1.PL.74.^](#)

D

D & C (voir [Dilatation, et, curetage](#))**Dacryoadénéctomie**– partielle [1.CT.87.^^](#)– totale [1.CT.89.^^](#)**Dacryocystectomie** [1.CU.89.^^](#)**Dacryocystographie** [3.CU.10.^^](#)– nucléaire (radionucléide) [3.CU.70.^^](#)**Dacryocystorhinostomie** [1.CU.76.^^](#)**Dacryocystotomie (en vue du drainage)** [1.CU.52.^^](#)**David, prodédure (de)** [1.ID.87.^^](#)**Débranchement**

– pompe à perfusion, externe

– – voie intraveineuse centrale [1.IS.38.^^](#)**Débridement (voir aussi [Destruction](#), [Excision partielle, par site](#))**– ethmoïdal [1.EU.87.^^](#)– lors d'une intervention définitive (voir [Parage, par site](#))**Décalcification (voir aussi [Extraction, par site](#))**– artère pulmonaire [1.IM.55.^^](#)**Déclenchement, travail (voir [Travail, déclenchement](#))****Décollement (stripping) (et ligature)**– cordes vocales [1.GA.87.^^](#)

– membranes (pour)

– – épirétiennes [1.CN.72.^^](#)– – mûrissement (maturation) cervical [5.AC.24.^^](#)– – sousdurales [1.AA.87.^^](#)– – sousrétiennes [1.CN.72.^^](#)

– varices

– – jambe [1.KR.87.^^](#)**Décompression (voir aussi [Libération, par site](#))**

– articulation, articulations

– – acromioclaviculaire(s) [1.TB.80.^^](#)– – sternoclaviculaire(s) [1.TB.80.^^](#)

– canal

– – auditif, interne [1.DR.72.^^](#)– – Guyon [1.BN.72.^^](#)– canaux biliaires (drain en T ou cathéter) [1.OE.52.^^](#)– centrale, tête du fémur [1.VA.80.^^](#)– corps (entier) (caisson) [1.ZZ.33.^^](#)– crâne [suture] [1.EA.72.^^](#)– cul de sac endolymphatique [1.DN.52.^^](#)– fœtus, pour faciliter l'accouchement [5.MD.45.^^](#)– fosses nasales (paroi latérale) [1.ET.72.^^](#)

– intestin

– – grêle [1.NK.52.^^](#)– – gros [1.NM.52.^^](#)– intracrânien [1.AA.52.^^](#)

– kyste

– – foie [1.OA.52.^^](#)– – rein [1.PC.59.^^](#)– labyrinthe SAI [1.DR.72.^^](#)– laryngotrachéale (antérieure) [1.GH.71.^^](#)– méat acoustique externe [1.DE.87.^^](#)– microvasculaire, nerfs (voir [Libération, nerfs, par site](#))– moelle épinière (racine nerveuse) avec endommagement de la duremère [1.AW.72.^^](#)– nasogastrique [1.NF.52.^^](#)

– nerfs

– – avantbras

– – – et coude [1.BM.72.^^](#)– – – et poignet [1.BN.72.^^](#)– – bassin, hanches et cuisses [1.BS.72.^^](#)– – coude [1.BM.72.^^](#)

- crânien [intracrânien] [1.BA.72.^](#)
- cubital NCA [1.BM.72.^](#)
- digital, main [1.BQ.72.^](#)
- facial [intracrânien] [1.BA.72.^](#)
- glossopharyngien [intracrânien] [1.BA.72.^](#)
- jambe (du genou au pied) [1.BT.72.^](#)
- main [1.BP.72.^](#)
- médiane NCA [1.BM.72.^](#)
- oreille [interne] [1.BD.72.^](#)
- palmaire [1.BP.72.^](#)
- périphérique NCA [1.BX.72.^](#)
- poignet [1.BN.72.^](#)
- radiaux NCA [1.BM.72.^](#)
- tête et cou [1.BB.72.^](#)
- trijumeau [extracrânien] [1.BB.72.^](#)
- trijumeau [intracrânien] [1.BA.72.^](#)
- vague [intracrânien] [1.BA.72.^](#)
- vestibulaire [intracrânien] [1.BA.72.^](#)
- oeil [1.EC.80.^](#)
- oreille externe [1.DA.87.^](#)
- péricarde (par évacuation de sang ou de liquide) [1.HA.52.^](#)
- portal [1.KQ.76.^](#)
- poumons NCA [1.GT.33.^](#)
- sinus coronaire [1.IK.87.^](#)
- traversée thoracobrachiale [avec ou sans scalénectomie] [1.BG.72.^](#)
- tronc cérébral [malformation d'Arnold Chiari] [1.AP.72.^](#)
- valvule iléocaecale (avec dilatation) [1.NM.52.^](#)
- vertèbre (ligament) (avec) [1.SC.80.^](#)
- instrumentation (avec) [1.SC.74.^](#)
- fusion (avec) [1.SC.75.^](#)
- vertèbrectomie [1.SC.89.^](#)
- vessie (par cathétérisme) [1.PM.52.^](#)

Décompte des mouvements

- foetaux [5.AB.06.^](#)

Décontamination [7.SC.70.^](#)**Décortication**

- coeur [1.HA.87.^](#)
- méninges (du cerveau) [1.AA.87.^](#)
- ovaire [1.RB.87.^](#)
- plèvre
- partielle [1.GV.87.^](#)
- totale [1.GV.89.^](#)
- rein [1.PC.87.^](#)

Découpage

- tarsorraphie [1.CX.72.^](#)

Défibrillation, coeur [1.HZ.09.^](#)**Délivrance (d') (de)**

- programme d'activité (soins personnels) [7.SC.06.^](#)
- loisir [7.SC.06.^](#)
- pavillon NCA [7.SC.06.^](#)
- repas (collectif) [7.SC.06.^](#)

Dénervation

- articulation des facettes
- atlas, axis [C1-C2] [1.SA.59.^](#)
- vertèbres [1.SC.59.^](#)
- lombosacrée [L1-S2] [1.SC.59.^](#)
- glomus carotidien [chémodectomie] [1.JD.59.^](#)
- nerf, nerfs
- articulation sacroiliaque [1.AW.59.^](#)
- spinal (à l'articulation sacroiliaque) [1.AW.59.^](#)
- ovaire [1.RB.59.^](#)
- sacrum et coccyx [1.SF.59.^](#)
- utérine paracervicale [1.BF.59.^](#)

Dent pilier

- appareil de rétention et pontique [1.FE.37.^](#)

Dénudation

- artérielle [1.KV.53.^^](#)
- veineuse [1.KX.53.^^](#)

Dépistage (examen de routine) (du)

- calcium dans les coronaires [3.IP.20.^^](#)
- dentaire [2.FK.02.^^](#)
- santé (état) [2.ZZ.29.^^](#)
- vision [2.CZ.02.^^](#)

Dérivation urinaire [1.PG.77.^^](#)

- continente (Mitrofanoff) [1.PM.77.^^](#)
- interne, uretère [1.PG.76.^^](#)

Dermabrasion (voir [Destruction, peau, par site](#))**Dermolipectomie (voir [Réparation, peau, par site, par réduction de la taille](#))****Dermoplastie septale** [1.ET.87.^^](#)**Dérotation (voir aussi [Destruction, par site](#))**

- estomac [1.NF.73.^^](#)
- avec fixation (pexie) [1.NF.74.^^](#)
- intestin
- grêle (et gros) [1.NP.73.^^](#)
- avec fixation (pexie) [1.NK.74.^^](#)
- gros (et grêle) [1.NP.73.^^](#)
- avec fixation (pexie) [1.NM.74.^^](#)

Désarticulation

- articulation
- cheville [1.WA.93.^^](#)
- coude [1.TM.93.^^](#)
- doigt SAI [1.UK.93.^^](#)
- épaule [1.TA.93.^^](#)
- genou [1.VG.93.^^](#)
- hanche [1.VA.93.^^](#)
- interphalangienne
- main
- autre [1.UK.93.^^](#)
- pouce [1.UM.93.^^](#)
- pied
- autre orteil [1.WM.93.^^](#)
- gros orteil [1.WN.93.^^](#)
- intertarsienne [1.WE.93.^^](#)
- médiotarsienne [1.WE.93.^^](#)
- métacarpophalangienne (MCP)
- autre [1.UG.93.^^](#)
- première [1.UH.93.^^](#)
- pied
- autre orteil [1.WM.93.^^](#)
- gros orteil [1.WN.93.^^](#)
- poignet [1.UB.93.^^](#)
- tarsométatarsienne [1.WJ.93.^^](#)

Désensibilisation

- allergie NCA [8.ZZ.10.^^](#)
- pollen
- arbres du Pacifique [8.PJ.10.^^](#)
- automne de l'Est [8.PF.10.^^](#)
- automne de l'Ouest [8.PG.10.^^](#)
- été [8.PS.10.^^](#)
- graminées et mauvaises herbes du Pacifique [8.PH.10.^^](#)
- racine de la dent [1.FF.35.^^](#)

Désinclusion

- conduit auditif [1.DE.57.^^](#)
- rectum [1.NQ.57.^^](#)

Désobstruction

- nez [1.ET.52.^^](#)
- rhinopharynx [1.FA.52.^^](#)
- tissu endoluminal (voir [Destruction, par site](#))

Dessoudure

- intestin grêle [1.NK.80.^^](#)

- phalange
- main
- – autre [1.UJ.71.^](#)
- – première [1.UI.71.^](#)
- pied [1.WL.71.^](#)
- Destruction (tissu)**
- adhérences (voir [Libération, par site](#))
- amygdales (et végétations adénoïdes) [1.FR.59.^](#)
- anus [1.NT.59.^](#)
- apophyse mastoïde [1.DL.59.^](#)
- appareil lacrymal
- – excrétion [1.CU.59.^](#)
- – sécrétoire [1.CT.59.^](#)
- articulation, articulations
- – acromioclaviculaire et sternoclaviculaire [1.TB.59.^](#)
- – cheville [1.WA.59.^](#)
- – coude [1.TM.59.^](#)
- – épaule [1.TA.59.^](#)
- – genou [1.VG.59.^](#)
- – hanche [1.VA.59.^](#)
- – radiocubitale inférieure, articulations carpiennes et os carpiens [1.UC.59.^](#)
- bandes vitréennes [1.CM.59.^](#)
- bassin [1.PE.59.^](#)
- bouche, plancher [1.FH.59.^](#)
- bras [1.TX.59.^](#)
- bronche NCA [1.GM.59.^](#)
- calcul
- – abouchement
- – urinaire [cystostomie, néphrostomie, pyélostomie, urétérostomie] [1.PV.59.^](#)
- bassin [1.PE.59.^](#)
- canaux biliaires [1.OE.59.^](#)
- glande, glandes
- – parotide [1.FM.59.^](#)
- – sousmandibulaire [1.FN.59.^](#)
- – sublinguale [1.FL.59.^](#)
- jonction
- – néphropelvienne [1.PE.59.^](#)
- – pyélourétérale (JPU) [1.PE.59.^](#)
- – urétérovésicale (JUV) [1.PG.59.^](#)
- prostate [1.QT.59.^](#)
- urètre [1.PG.59.^](#)
- urètre [1.PQ.59.^](#)
- vésicule biliaire [1.OD.59.^](#)
- vessie [1.PM.59.^](#)
- voies urinaires [construites par chirurgie] [1.PV.59.^](#)
- canal déférent [1.QG.59.^](#)
- capsule du cristallin [1.CL.59.^](#)
- caroncules urétrales [1.PQ.59.^](#)
- cataracte membraneuse secondaire [1.CL.59.^](#)
- cerveau
- lobes [1.AN.59.^](#)
- tronc cérébral [1.AP.59.^](#)
- ventricules (tumeurs) [1.AC.59.^](#)
- choroïde [1.CF.59.^](#)
- cœur [tissu] NCA [1.HZ.59.^](#)
- coiffe des rotateurs [1.TC.59.^](#)
- col de l'utérus [1.RN.59.^](#)
- conjonctive [1.CS.59.^](#)
- cornée (épithélium cornéen) [1.CC.59.^](#)
- cornets [1.ET.59.^](#)
- corps
- – carotidien [1.JD.59.^](#)
- – ciliaire [1.CG.59.^](#)
- cuir chevelu (peau) [1.YA.59.^](#)
- disque, intervertébral [1.SE.59.^](#)

- endomètre [1.RM.59.^](#)
- estomac [1.NF.59.^](#)
- fibres hyaloïdes [1.CM.59.^](#)
- fœtus (mort), pour faciliter l'accouchement [5.MD.45.^](#)
- foie [1.OA.59.^](#)
- ganglions lymphatiques
 - cervicaux [1.MC.59.^](#)
 - intrathoraciques [1.MF.59.^](#)
 - médiastinaux [1.ME.59.^](#)
- gencive [1.FD.59.^](#)
- glande, glandes
 - hypophyse [1.AF.59.^](#)
 - parathyroïde [1.FV.59.^](#)
 - parotide [1.FM.59.^](#)
 - sousmandibulaire [1.FN.59.^](#)
 - sublinguale [1.FL.59.^](#)
 - surrénale [1.PB.59.^](#)
 - thyroïde [1.FU.59.^](#)
- glotte [1.GA.59.^](#)
- hémorroïdes [1.NT.59.^](#)
- hydrocèle [1.QG.59.^](#)
- intestin
 - grêle [1.NK.59.^](#)
 - gros [1.NM.59.^](#)
- invasion épithéliale, chambre antérieure (de l'oeil) [1.CJ.59.^](#)
- iris [1.CH.59.^](#)
- jambe [1.VX.59.^](#)
- jonction
 - pyélourétérale (JPU) [1.PE.59.^](#)
 - urétérovésicale (JUV) [1.PG.59.^](#)
- kyste (Destruction, par site)
- labyrinthe [1.DR.59.^](#)
- langue [1.FJ.59.^](#)
- larynx NCA [1.GE.59.^](#)
- lésion (voir Destruction, par site)
- lèvre [1.YE.59.^](#)
- ligaments utérins [1.RM.59.^](#)
- loge prostatique [1.QT.59.^](#)
- luvette [1.FQ.59.^](#)
- méat acoustique externe [1.DE.59.^](#)
- moelle épinière [1.AW.59.^](#)
- muqueuse orale/buccale [1.FG.59.^](#)
- muscles [1.SH.59.^](#)
 - dos [1.SH.59.^](#)
 - oculaires [1.CQ.59.^](#)
- nerf
 - anse mémorable de Wisberg [ou nerf splanchnique] [1.BF.59.^](#)
 - bassin, hanches et cuisses [1.BS.59.^](#)
 - crânien [intracrânien] [1.BA.59.^](#)
 - dentaire [1.BB.59.^](#)
 - jambe inférieure [1.BT.59.^](#)
 - oreille [1.BD.59.^](#)
 - périphérique NCA [1.BX.59.^](#)
 - phrénique (en vue d'un collapsus pulmonaire chirurgicale) [1.BJ.59.^](#)
 - splanchnique [1.BF.59.^](#)
 - sympathique [1.BF.59.^](#)
 - tête et cou [1.BB.59.^](#)
 - vague [1.BK.59.^](#)
 - vestibulaire [1.BD.59.^](#)
- nez [1.ET.59.^](#)
- noyaux gris centraux [1.AE.59.^](#)
- oeil, chambre antérieure [1.CJ.59.^](#)
 - en cas de glaucome [1.CJ.52.^](#)
- oesophage [1.NA.59.^](#)
- ongle [1.YX.59.^](#)

- oreille
 - conduit auditif externe (canal auditif) [1.DE.59.^](#)
 - interne NCA [1.DR.59.^](#)
 - moyenne NCA [1.DK.59.^](#)
- oropharynx [1.FX.59.^](#)
- os NCA [1.WX.59.^](#)
- bassin [1.SQ.59.^](#)
- fémur [1.VC.59.^](#)
- humérus [1.TK.59.^](#)
- métacarpe
 - autre [1.UF.59.^](#)
 - premier [1.UE.59.^](#)
- métatarse
 - autre [1.WJ.59.^](#)
 - premier [1.WI.59.^](#)
- phalange
 - main
 - autre [1.UJ.59.^](#)
 - première [1.UI.59.^](#)
 - pied
 - autre [1.WL.59.^](#)
 - première [1.WK.59.^](#)
- radius et cubitus [1.TV.59.^](#)
- tarse, torses [1.WE.59.^](#)
- tibia et péroné [1.VQ.59.^](#)
- vertèbres [1.SC.59.^](#)
- ovaire [1.RB.59.^](#)
- palais, voile [1.FC.59.^](#)
- palmure glottique [1.GA.59.^](#)
- paupière NCA [1.CX.59.^](#)
- pavillon de l'oreille [1.DA.59.^](#)
- peau
 - abdomen et tronc NCA [1.YS.59.^](#)
 - bras [1.YT.59.^](#)
 - cou [1.YG.59.^](#)
 - cuir chevelu [1.YA.59.^](#)
 - face NCA
 - plusieurs sites (lésion) [1.YF.59.^](#)
 - front [1.YB.59.^](#)
 - jambe [1.YV.59.^](#)
 - lèvres [1.YE.59.^](#)
 - main [1.YU.59.^](#)
 - nez [1.YD.59.^](#)
 - oreille [1.YC.59.^](#)
 - pénis [1.QE.59.^](#)
 - périnée [1.RY.59.^](#)
 - pied [1.YW.59.^](#)
 - pour le contrôle d'une hémorragie (voir Destruction, peau, par site)
 - région axillaire [1.YR.59.^](#)
 - sein [1.YS.59.^](#)
 - sites construits par chirurgie [1.YY.59.^](#)
 - sites contigus
 - abdomen/tronc et membres [1.YZ.59.^](#)
 - cou et cuir chevelu [1.YG.59.^](#)
 - face, cou et cuir chevelu [1.YF.59.^](#)
 - thorax [1.YS.59.^](#)
 - vulve [1.RW.59.^](#)
 - pénis [1.QE.59.^](#)
 - péricarde [1.HA.59.^](#)
 - périnée [1.RY.59.^](#)
 - plèvre [1.GV.59.^](#)
 - plexus choroïde [1.AC.59.^](#)
 - poumons NCA [1.GT.59.^](#)
 - prostate [1.QT.59.^](#)
 - racine (de dent) [1.FF.59.^](#)

- rate [1.OB.59.^](#)
- rectum [1.NQ.59.^](#)
- région pituitaire (tumeur) [1.AF.59.^](#)
- rein NCA [1.PC.59.^](#)
- rétine (périphérique, transsclérale) [1.CN.59.^](#)
- rétrécissements (endoluminaux), bassin [1.PE.50.^](#)
- rhinolithe, avec extraction [1.ET.59.^](#)
- sacrum et coccyx [1.SF.59.^](#)
- sclère [1.CD.59.^](#)
- – en cas de glaucome [1.CJ.52.^](#)
- scrotum [1.QG.59.^](#)
- sein [1.YM.59.^](#)
- sinus frontal [paroi postérieure] [1.EX.59.^](#)
- sousglottique, sténose [1.GC.59.^](#)
- spermatocèle [1.QG.59.^](#)
- sténose sousglottique [1.GC.59.^](#)
- synoviale (membrane) (voir Destruction, articulation, par site)
- système de conduction cardiaque [1.HH.59.^](#)
- thalamus [1.AE.59.^](#)
- thymus [1.GK.59.^](#)
- tissus mous
- – bras [1.TX.59.^](#)
- – dos [1.SH.59.^](#)
- – endométrial [1.RM.59.^](#)
- – jambe [1.VX.59.^](#)
- – pied [1.WV.87.^](#)
- – pied et cheville [1.WV.59.^](#)
- – poignet et main [1.UY.59.^](#)
- – thorax et abdomen [1.SZ.59.^](#)
- tumeur
- – bras [1.TX.59.^](#)
- tumeur
- – bras [1.TX.59.^](#)
- trabéculum cornéoscléral (en cas de glaucome) [1.CJ.52.^](#)
- trachée [1.GJ.59.^](#)
- trompe de Fallope [1.RF.59.^](#)
- tunique vaginale [1.QG.59.^](#)
- uretère [1.PG.59.^](#)
- urètre [1.PQ.59.^](#)
- urinaires, voies [construites par chirurgie] [1.PV.59.^](#)
- utérus [1.RM.59.^](#)
- vagin [1.RS.59.^](#)
- vaisseaux lymphatiques (de la région)
- – abdominale/pelvienne [1.MP.59.^](#)
- – médiastinaux [1.MN.59.^](#)
- membre
- – inférieur (jambe) [1.MS.59.^](#)
- – supérieur (bras) [1.MR.59.^](#)
- – tête et du cou [1.ML.59.^](#)
- – thoracique [1.MN.59.^](#)
- vaisseaux sanguins
- artères
- – carotidienne [1.JE.59.^](#)
- vaisseaux NCA
- – intracrânien [1.JW.59.^](#)
- – vaisseaux sanguins NCA [1.KZ.59.^](#)
- veines
- – membre inférieur NCA [1.KR.59.^](#)
- végétations adénoïdes (et amygdales) [1.FR.59.^](#)
- vertèbres (C3-L5) [1.SC.59.^](#)
- – atlas et axis (C1-C2) [1.SA.59.^](#)
- vésicules séminales [1.QG.59.^](#)
- vessie [1.PM.59.^](#)
- – col vésical [1.PL.59.^](#)
- vitréenne [1.CM.59.^](#)

- voies urinaires [construites par chirurgie] [1.PV.59.^^](#)
- vulve [1.RW.59.^^](#)

Détartrage

- dents (soins dentaires/buccaux) [1.FE.94.^^](#)
- racine (de dent) [1.FF.59.^^](#)
- sousgingival [profond] [1.FF.59.^^](#)

Détermination (voir aussi [Évaluation](#))

- besoins (des), pour éligibilité aux services [7.SF.02.^^](#)
- capacité
 - – totale (pulmonaire) (respiratoire) [2.GZ.21.^^](#)
 - – vésicale (vessie) [2.PM.58.^^](#)
- état mental (médecine légale, médicolégale) [6.AA.02.^^](#)
- volume sanguin [3.LZ.70.^^](#)

Détersion (voir aussi [Nettoyage](#))

- appareil (externe) (voir [Gestion, appareil \(externe\), par site](#))
- côlon (colonique) [1.NP.35.^^](#)
- conduit auditif [1.DE.35.^^](#)
- dispositif (voir [Gestion, dispositif, par site](#))
- lavement [1.NQ.35.^^](#)
- mastoïde (apophyse), cavité mastoïdienne [1.DL.35.^^](#)
- plaie (voir [Pharmacothérapie, tissus mous ou peau, par site](#))
- trompe d'Eustache [1.DJ.35.^^](#)

Détournement (voir aussi [Pontage, par site](#))

- biliopancréatique [pour perte de poids] (avec) [1.NF.78.^^](#)
- – commutation duodénale [1.NF.78.^^](#)
- flux sanguin du ventricule droit [1.HP.76.^^](#)
- intestin
 - – grêle [1.NK.76.^^](#)
 - – gros [1.NM.76.^^](#)
- oesophage [1.NA.76.^^](#)
- traitement (distraktion) [7.SC.08.^^](#)
- urinaire [1.PG.77.^^](#)
- – continent (Mitrofanoff) [1.PM.77.^^](#)
- – interne
 - – – uretère [1.PG.76.^^](#)

Dévascularisation

- gastrooesophagienne (avec splénectomie) [1.NF.13.^^](#)

Développement, aptitude (voir [Enseignement](#), [Formation](#))**Dialyse**

- foie [1.OA.21.^^](#)
- péritonéale [1.PZ.21.^^](#)
- rénale [1.PZ.21.^^](#)

Diathermie (voir [Destruction](#), [Hyperthermie](#))**Dilatation (pour)**

- abouchement
 - – digestif [sites construits par chirurgie] [1.OW.50.^^](#)
 - – urinaire [construit par chirurgie] [1.PV.50.^^](#)
- anus [1.NT.50.^^](#)
- appareil lacrymal (excrétion) [1.CU.50.^^](#)
- aqueduc
 - – de Sylvius (avec drainage) [1.AC.50.^^](#)
- bassinnet [1.PE.50.^^](#)
- bronche NCA [1.GM.50.^^](#)
- canaux biliaires [1.OE.50.^^](#)
- cerveau
 - – foramen [1.AC.50.^^](#)
 - – ventricules [1.AC.50.^^](#)
- col (de)
 - – utérus [1.RN.50.^^](#)
 - – – déclenchement du travail (pour préparer au) [5.AC.24.^^](#)
 - – – interruption de grossesse (pour préparer à l') [5.CA.24.^^](#)
- vessie [1.PL.50.^^](#)
- déclenchement du travail (pour) [5.AC.30.^^](#)
- estomac [1.NF.50.^^](#)

- et
- curetage (D&C)
 - postpartum [5.PC.91.^](#)
 - utérus [1.RM.87.^](#)
 - après un accouchement ou avortement (incomplet, médical, rétention d'un fœtus mort in utero, spontané) [5.PC.91.^](#)
 - pour interruption de grossesse [5.CA.89.^](#)
- évacuation (D&E)
 - utérus
 - après un accouchement ou avortement (incomplet, médical, rétention d'un fœtus mort in utero, spontané) [5.PC.91.^](#)
 - pour interruption de grossesse [5.CA.89.^](#)
- fistule
 - artère avec veine [1.KY.50.^](#)
- glandes
 - parotide [1.FM.50.^](#)
 - souslinguale [1.FL.50.^](#)
 - sousmandibulaire [1.FN.50.^](#)
- glotte [1.GA.50.^](#)
- glottique, palmure (congénitale) [1.GA.50.^](#)
- hypopharynx (en cas de sténose) [1.FX.50.^](#)
- intestin
 - grêle (avec) [1.NK.50.^](#)
 - drainage [1.NK.52.^](#)
 - gros (avec) [1.NM.50.^](#)
 - drainage [1.NM.52.^](#)
 - petit (avec) [1.NK.50.^](#)
 - drainage [1.NK.52.^](#)
- jonction
 - pyélourétérale (JPU) [1.PE.50.^](#)
 - urétérovésicale (JUV) [1.PE.50.^](#)
 - urétrovésicale [1.PL.50.^](#)
- larynx NCA [1.GE.50.^](#)
- mamelon (et complexe aréolaire) [1.YK.50.^](#)
- méat urétéral [1.PE.50.^](#)
- mûrissement (maturation) cervical [5.AC.24.^](#)
- oesophage [1.NA.50.^](#)
- oropharynx [1.FX.50.^](#)
- pharynx [1.FX.50.^](#)
- point lacrymonasal [1.CU.50.^](#)
- pontage artériel (précédemment mis en place) (voir Dilatation, vaisseaux sanguins, artère, artères, par site)
- prostate [1.QT.50.^](#)
- pyélocalicelle [1.PE.50.^](#)
- pyélourétérale [1.PE.50.^](#)
- pylore [1.NE.50.^](#)
- rectum [1.NQ.50.^](#)
- rhinopharynx [1.FA.50.^](#)
- sinus
 - coronaire [1.IK.50.^](#)
 - nasal [1.EY.50.^](#)
 - paranasal [1.EY.50.^](#)
- sousglottique, sténose [1.GC.50.^](#)
- sphincter
 - cardia [1.NF.50.^](#)
 - Oddi [1.OE.50.^](#)
 - urétral [1.PQ.50.^](#)
- sténose sousglottique [1.GC.50.^](#)
- trachée [1.GJ.50.^](#)
- trompe (de/d')
 - Eustache [1.DJ.50.^](#)
 - Fallope [1.RF.50.^](#)
- tube digestif [sites construits par chirurgie] [1.OW.50.^](#)
- néoœsophage [1.OW.50.^](#)
- néopharynx [1.OW.50.^](#)
- néorectum [1.OW.50.^](#)
- urètre [1.PE.50.^](#)
- urètre [1.PQ.50.^](#)

- vagin [1.RS.50.^](#)
- vaisseaux lymphatiques
 - – membre
 - – – inférieur [1.MS.50.^](#)
 - – – supérieur [1.MR.50.^](#)
 - – région abdominale/pelvienne [1.MP.50.^](#)
 - – région thoracique [1.MN.50.^](#)
- vaisseaux sanguins
 - – aorte
 - – – abdominale [1.KA.50.^](#)
 - – – ascendante [1.ID.50.^](#)
 - – – bifurcation iliaque [1.KA.50.^](#)
 - – – crosse [1.ID.50.^](#)
 - – – thoracique, thoracoabdominale [1.ID.50.^](#)
 - – – coarctation [1.ID.50.^](#)
 - – artère, artères
 - – – abdominale [1.KE.50.^](#)
 - – – carotidien [1.JE.50.^](#)
 - – – coronaire [1.IJ.50.^](#)
 - – – iliaques
 - – – – communes [1.KE.50.^](#)
 - – – – externes [1.KT.50.^](#)
 - – – – internes [1.KT.50.^](#)
 - – membre inférieur NCA [1.KG.50.^](#)
 - – pulmonaire [1.IM.50.^](#)
 - – sous-clavière [1.JK.50.^](#)
 - – syndrome de Takayasu [1.JJ.50.^](#)
 - – thoracique interne [1.JL.50.^](#)
- vaisseaux NCA
 - – – bassin, périnée et région fessière [1.KT.50.^](#)
 - – – intracrâniennes [1.JW.50.^](#)
 - – – tête et cou NCA [1.JX.50.^](#)
 - – – thoraciques NCA [1.JY.50.^](#)
- veine, veines
 - – – abdominale [1.KQ.50.^](#)
 - – – bras [1.JU.50.^](#)
 - – – coronaire (sinus) [1.IK.50.^](#)
 - – – jugulaire [1.JQ.50.^](#)
 - – – membre inférieur NCA [1.KR.50.^](#)
 - – – pulmonaire [1.IN.50.^](#)
 - – – sous-clavière [1.JT.50.^](#)
 - – – veine cave [1.IS.50.^](#)
- vessie [1.PM.50.^](#)
- voies urinaires [construites par chirurgie] [1.PV.50.^](#)

Dissectomie

- avec
 - – arthrodèse, fusion intersomatique (niveau unique) (plusieurs niveaux) [1.SE.75.^](#)
 - – remplacement du dispositif d'espacement intervertébral (cage) (pour) [1.SE.53.^](#)
 - – – arthrodèse, fusion intersomatique (niveau unique) (plusieurs niveaux) [1.SE.75.^](#)
- articulation temporo-mandibulaire [1.EL.80.^](#)
- intervertébrale [1.SE.87.^](#)

Discission

- cataracte [1.CL.59.^](#)
- fibres hyaloïdes (sans ablation) [1.CM.59.^](#)
- iris [1.CH.87.^](#)

Discographie [3.SE.10.^](#)

- intervertébrale [3.SE.10.^](#)

Discotomie (avec évacuation du contenu du disque), disque intervertébral [1.SE.87.^](#)**Disjonction**

- cricoïde (antérieure) [1.GH.71.^](#)
- mandibulaire [1.EE.71.^](#)

Dispositif ajustable (ACT) pour continence (vessie) [1.PL.53.^](#)**Dissection (voir aussi [Division](#), [Excision](#), [par site](#))**

- fibres et voies du noyau auriculo-ventriculaire [1.HH.59.^](#)
- sous-muqueuse (voir [Excision partielle, par site](#))

- transversale
- artère pulmonaire [1.IM.71.^^](#)
- canal déférent [1.QN.51.^^](#)
- oesophagienne (en vue du traitement de varices hémorragiques) [1.NA.13.^^](#)
- trompe de Fallope [1.RF.87.^^](#)

Distension (voir aussi [Hydrodistension](#))

- trompe d'Eustache [1.DJ.50.^^](#)
- vessie [surdistension] [1.PM.50.^^](#)

Distraction, osséodistraction (ostéodistraction)

- articulation, articulations
- carpométacarpienne [1.UC.79.^^](#)
- coude [1.TM.79.^^](#)
- radiocubitale [1.UC.79.^^](#)
- côtes [1.SL.79.^^](#)
- crâne (voûte crânienne) [1.EA.79.^^](#)
- crête alvéolaire
- mandibule, mandibulaire [1.EN.79.^^](#)
- maxillaire [1.EM.79.^^](#)
- fémur [1.VC.79.^^](#)
- humérus [1.TK.79.^^](#)
- mandibule [1.EE.79.^^](#)
- maxillaire [1.ED.79.^^](#)
- métacarpe, métacarpien, os (de la main)
- autre [1.UF.79.^^](#)
- premier [1.UE.79.^^](#)
- métatarse, métatarsien, os (du pied)
- autre [1.WJ.79.^^](#)
- premier [1.WI.79.^^](#)
- radius et cubitus [1.TV.79.^^](#)
- thérapie (divertissements) [7.SC.08.^^](#)
- tibia et péroné [1.VQ.79.^^](#)

Distribution (service, doses unitaires de médicament, produit de soins) [7.SF.17.^^](#)

Diverticulectomie

- anale [1.NT.87.^^](#)
- canaux biliaires [1.OE.87.^^](#)
- de Zenker (avec ou sans myotomie cricocorniculée) [1.NA.87.^^](#)
- intestin
- grêle [1.NK.87.^^](#)
- gros [1.NM.87.^^](#)
- Meckel [1.NK.87.^^](#)
- oesophage (avec ou sans myotomie cricocorniculée) [1.NA.87.^^](#)
- pharyngée (avec ou sans myotomie cricocorniculée) [1.NA.87.^^](#)
- urètre [1.PQ.87.^^](#)
- ventricule (coeur) [1.HP.78.^^](#)
- vessie [1.PM.87.^^](#)

Diverticulopexie

- de Zenker [1.NA.74.^^](#)
- pharyngée [1.NA.74.^^](#)

Diverticulotomie

- oesophage (agrafée par voie endoscopique) [1.NA.74.^^](#)

Division

- bandes vitréennes cicatricielles [1.CM.59.^^](#)
- canal déférent (avec ligature) [1.QN.51.^^](#)
- capsule articulaire (voir [Libération, articulation, par site](#))
- cartilage (voir [Libération, articulation, par site](#))
- cataracte membraneuse secondaire [1.CL.59.^^](#)
- cloison
- interauriculaire [1.HN.71.^^](#)
- interventriculaire [1.HR.71.^^](#)
- colonnes charnues du coeur [1.HX.71.^^](#)
- conduit lacrymal [1.CU.51.^^](#)
- cordages tendineux [1.HX.71.^^](#)
- corps ciliaire (antérieur) [1.CG.71.^^](#)
- faisceaux musculaires ventriculaires [1.HP.71.^^](#)
- fascia (voir [Fasciectomie, par site](#))

- isthme du corps thyroïde [1.FU.71.^](#)
- jumeaux (siames) [1.ZZ.71.^](#)
- larynx avec trachée [1.GH.71.^](#)
- ligaments
 - genou (voir [Libération, ligament du genou, par site](#))
 - mandibule [1.EE.71.^](#)
- matériel lésionnel d'otospongiose [1.DG.72.^](#)
- membrane tympanique [1.DF.72.^](#)
- moelle épinière [fixée] [1.AW.72.^](#)
- muscles papillaires (avec rattachement à un niveau inférieur) (voir aussi [Libération, muscle, par site](#)) [1.HX.71.^](#)
- nerfs
 - laryngé [1.BB.59.^](#)
 - splanchnique [1.BF.59.^](#)
 - vestibulaire [1.BD.59.^](#)
- paupière NCA (avec reformation des paupières supérieure et inférieure) [1.CX.72.^](#)
- processus lésionnel d'otospongiose [1.DG.72.^](#)
- rein [1.PC.71.^](#)
- sphincter
 - (inférieur) de l'oesophage (en vue d'une libération) [1.NA.72.^](#)
- structures lymphatiques (voir [Occlusion, vaisseaux lymphatiques, par site](#))
- symblépharon (avec ou sans insertion d'un conformateur ou de lentilles de contact) [1.CS.72.^](#)
- syndactylie
 - phalange
 - main
 - autre [1.UJ.71.^](#)
 - première [1.UI.71.^](#)
 - pied [1.WL.71.^](#)
- système de conduction cardiaque [1.HH.59.^](#)
- tendon (voir [Libération, tendon par site](#))
- vaisseaux sanguins
 - aorte, crosse (double) [1.ID.80.^](#)
 - artères
 - carotide (avec ligature) [1.JE.51.^](#)
 - pulmonaire [1.IM.71.^](#)
 - avec ligature [1.IM.51.^](#)
 - vaisseaux NCA
 - intracrâniens [1.JW.51.^](#)
 - thoraciques NCA [1.JY.51.^](#)
 - veines
 - jugulaire (avec ligature) [1.JQ.51.^](#)
 - veine cave (avec réimplantation de la veine cave supérieure dans l'oreillette droite) [1.IS.83.^](#)
- ventricule (du cœur) [1.HP.71.^](#)

Documentation

- destinée à un tiers (par exemple, Commission des Accidents du Travail, tribunal, assurance, etc.) [7.SJ.30.^](#)
- pour l'orientation/le transfert/le départ [7.SJ.30.^](#)

Don

- sperme (par aspiration) [1.QN.58.^](#)

Donneur décédé (corps)

- collecte d'organes (voir [Prélèvement, par site](#))
- soins postmortem [7.SC.80.^](#)

Doppler (voir aussi [Ultrasonographie, vaisseaux sanguins, par site](#))

- artère
 - ombilicale [5.AB.04.^](#)
 - utérine [5.AB.04.^](#)
- fœtus
 - artères cérébrales [5.AB.04.^](#)
 - autres vaisseaux [5.AB.04.^](#)
 - flux sanguin [5.AB.04.^](#)

Drainage

- abcès (voir aussi Drainage, par site)
- en rapport avec la lactation [1.YM.52.^](#)
- paravertébral, vertèbres [1.SC.87.^](#)
- paroi
 - abdominale [1.SZ.52.^](#)
 - thoracique [1.SZ.52.^](#)

- pilonidal [1.YS.52.^](#)
- sans rapport avec la lactation [1.YK.52.^](#)
- abdomen [1.OT.52.^](#)
- amygdales (et végétations adénoïdes) [1.FR.52.^](#)
- anorectal [1.NQ.52.^](#)
- anus [1.NT.52.^](#)
- apophyse mastoïde [1.DL.52.^](#)
- appareil lacrymal
 - évaluation [2.CU.07.^](#)
 - excrétion [1.CU.52.^](#)
 - sécrétoire [1.CT.52.^](#)
- appendice [1.NV.52.^](#)
- aqueduc de Sylvius (avec dilatation) [1.AC.50.^](#)
- arachnoïde [1.AB.52.^](#)
- articulation
 - acromioclaviculaire [1.TB.52.^](#)
 - cheville [1.WA.52.^](#)
 - coude [1.TM.52.^](#)
 - épaule [1.TA.52.^](#)
 - genou [1.VG.52.^](#)
 - hanche [1.VA.52.^](#)
 - interphalangienne
 - main
 - autre [1.UK.52.^](#)
 - pouce [1.UM.52.^](#)
 - pied, orteil
 - autre orteil [1.WM.52.^](#)
 - gros orteil [1.WN.52.^](#)
 - métacarpophalangienne (MCP)
 - autre [1.UG.52.^](#)
 - première [1.UH.52.^](#)
 - métatarsophalangienne (MTP)
 - autre orteil [1.WJ.52.^](#)
 - gros orteil [1.WI.52.^](#)
 - poignet [1.UB.52.^](#)
 - tarse (rétrocalcaneen) [1.WE.52.^](#)
 - temporomandibulaire [1.EL.52.^](#)
- bassin [1.PE.52.^](#)
- bouche, plancher [1.FH.52.^](#)
- bourse séreuse (voir [Bursotomie, par site](#))
- branchial [kyste] [1.DE.52.^](#)
- bronche NCA [1.GM.52.^](#)
- canal, canaux
 - biliaires [1.OE.52.^](#)
 - déférent [1.QN.52.^](#)
 - lacrymale [1.CU.52.^](#)
 - paraaurétrales [1.PQ.52.^](#)
 - rachidien [1.AX.52.^](#)
 - thyroïdienne (kyste) [1.FT.52.^](#)
- cartilage du nez [1.ES.52.^](#)
- cavité
 - abdominale [1.OT.52.^](#)
 - péritonéales [1.OT.52.^](#)
 - pleurale [1.GV.52.^](#)
- cerveau
 - arachnoïde, arachnoïdien [1.AB.52.^](#)
 - épidural [1.AA.52.^](#)
 - espace sousarachnoïdien [1.AB.52.^](#)
 - foetaux [5.FL.73.^](#)
 - pour faciliter l'accouchement [5.MD.45.^](#)
 - lobes [1.AN.52.^](#)
 - méninges [1.AA.52.^](#)
 - sousdural [1.AA.52.^](#)
 - ventricules [1.AC.52.^](#)
 - choroïde [1.CF.52.^](#)

- cloison
- nez (en cas d'hématome) [1.ES.52.^](#)
- rectovaginale [1.NQ.52.^](#)
- col de l'utérus [1.RN.52.^](#)
- conjonctive [1.CS.52.^](#)
- cordon spermatique [1.QP.52.^](#)
- corps caverneux [1.QE.52.^](#)
- cou, SAI [1.EQ.52.^](#)
- cuir chevelu [1.YA.52.^](#)
- culdesac [1.RS.52.^](#)
- décollement de la choroïde [1.CF.52.^](#)
- dent [1.FE.87.^](#)
- épидидyme [1.QJ.52.^](#)
- espace
 - sousarachnoïdien
 - – – cerveau [1.AB.52.^](#)
 - – – rachis [1.AX.52.^](#)
 - sousdural (épidural)
 - – – cerveau [1.AA.52.^](#)
 - – – rachis [1.AX.52.^](#)
 - – sousmandibulaire [1.FH.52.^](#)
- estomac [1.NF.52.^](#)
- face (sans la peau) [1.EQ.52.^](#)
- fluide, sousrétinien [1.CN.52.^](#)
- foie [1.OA.52.^](#)
- ganglions lymphatiques
 - axillaires [1.MD.52.^](#)
 - cervicaux (profonds) (superficiels) [1.MC.52.^](#)
 - inguinaux [1.MJ.52.^](#)
 - intraabdominaux [1.MG.52.^](#)
 - intrathoraciques [1.MF.52.^](#)
 - médiastinaux [1.ME.52.^](#)
 - membre NCA [1.MK.52.^](#)
 - pelviens [1.MH.52.^](#)
 - région du cou NCA [1.MC.52.^](#)
 - tête [1.MA.52.^](#)
- gencive (avec curetage, incision ou détartrage d'un abcès) [1.FD.52.^](#)
- gland du pénis, avec méat urétral [1.PQ.52.^](#)
- glande
 - bulbourétrale [paraurétrale] [1.PQ.52.^](#)
 - de Bartholin [1.RW.52.^](#)
 - épiphyse cérébrale [1.AG.52.^](#)
 - hypophysaire [1.AF.52.^](#)
 - lacrymale [1.CT.52.^](#)
 - parathyroïdienne [1.FV.52.^](#)
 - parotide [1.FM.52.^](#)
 - périurétral [1.PQ.52.^](#)
 - pinéale [1.AG.52.^](#)
 - sousmandibulaire [1.FN.52.^](#)
 - sublinguale [1.FL.52.^](#)
 - surrénale [1.PB.52.^](#)
 - thyroïde [1.FU.52.^](#)
- hématome
 - postpartum (incision, vulve ou vagin) [5.PC.73.^](#)
- hydrocèle, tunique vaginale [1.QH.52.^](#)
- hydrocéphalie [5.FL.73.^](#)
- hygroma (voir aussi Drainage, par site)
- kystique (voir Drainage, vaisseaux lymphatiques, par site)
- hypophyse [1.AF.52.^](#)
- intestin
 - grêle [1.NK.52.^](#)
 - gros [1.NM.52.^](#)
 - ischiorectal [1.NQ.52.^](#)
- kyste (voir aussi Drainage, par site)
 - de Bartholin [1.RW.52.^](#)

- pilonidal [1.YS.52.^](#)
- langue [1.FJ.52.^](#)
- larynx NCA [1.GE.52.^](#)
- LCR, ventricules du cerveau [1.AC.52.^](#)
- lèvre [1.YE.52.^](#)
- ligaments utérins [1.RM.52.^](#)
- lobes (du cerveau) [1.AN.52.^](#)
- loge ou espace
 - sousmandibulaire [1.FH.52.^](#)
 - sublinguale [1.FH.52.^](#)
- lymphocèle (voir Drainage, vaisseaux lymphatiques, par site)
- main SAI [1.UY.52.^](#)
- mamelon (et complexe aréolaire) [1.YK.52.^](#)
- méat
 - auditif, externe [1.DE.52.^](#)
- médiastin [1.GW.52.^](#)
- méninges
 - cerveau [1.AA.52.^](#)
 - rachis [1.AX.52.^](#)
- moelle épinière (méninges) [1.AX.52.^](#)
- muqueuse orale/buccale [1.FG.52.^](#)
- néorectum (construit chirurgicalement) [1.OW.52.^](#)
- nez [1.ET.52.^](#)
- oeil [1.CZ.52.^](#)
 - chambre antérieure de l'oeil (humeur aqueuse, sang) [1.CJ.52.^](#)
 - — corps vitré [1.CJ.52.LL](#)
- oesophage [1.NA.52.^](#)
- ongle [1.YX.52.^](#)
- oreille
 - interne [1.DR.52.^](#)
 - moyenne [1.DK.52.^](#)
- orgelet [1.CX.52.^](#)
- oropharynx [1.FX.52.^](#)
- ovaire [1.RB.52.^](#)
 - avec trompe de Fallope [1.RD.52.^](#)
- palais mou [1.FC.52.^](#)
- pancréas [1.OJ.52.^](#)
- paupière NCA [1.CX.52.^](#)
- pavillon de l'oreille [1.DA.52.^](#)
- peau
 - abdomen et tronc NCA [1.YS.52.^](#)
 - cou [1.YG.52.^](#)
 - cuir chevelu [1.YA.52.^](#)
 - face NCA [1.YF.52.^](#)
 - front [1.YB.52.^](#)
 - lèvre [1.YE.52.^](#)
 - main [1.YU.52.^](#)
 - membre
 - — inférieur NCA [1.YV.52.^](#)
 - — supérieur NCA [1.YT.52.^](#)
 - nez [1.YD.52.^](#)
 - oreille [1.YC.52.^](#)
 - pied [1.YW.52.^](#)
 - région axillaire [1.YR.52.^](#)
 - sein [1.YS.52.^](#)
 - sites contigus
 - — abdomen/tronc et membres [1.YZ.52.^](#)
 - — cou et cuir chevelu [1.YG.52.^](#)
 - — face, cou et cuir chevelu [1.YF.52.^](#)
 - thorax [1.YS.52.^](#)
- pelvirectal [1.NQ.52.^](#)
- pénis [1.QE.52.^](#)
- périnanal [1.NT.52.^](#)
- péricarde (en vue de la recompression d'une tamponnade cardiaque) [1.HA.52.^](#)
- périnée [1.RY.52.^](#)

- périonyxis [1.YX.52.^](#)
- péritoine [1.OT.52.^](#)
- périurétral (tissu) [1.PQ.52.^](#)
- pharynx [1.FX.52.^](#)
- plaie (voir Drainage, peau ou tissus mous, par site)
- plancher de la bouche [1.FH.52.^](#)
- plèvre [1.GV.52.^](#)
- poche
 - de Rathke [1.AF.52.^](#)
 - diverticule pituitaire [1.AF.52.^](#)
 - pelvienne (construite chirurgicalement) [1.OW.52.^](#)
 - posturale [1.GZ.52.^](#)
 - poumons NCA [1.GT.52.^](#)
 - préauriculaire [kyste] [1.DE.52.^](#)
 - prostate [1.QT.52.^](#)
 - rate [1.OB.52.^](#)
 - rectum [1.NQ.52.^](#)
 - région
 - parasellaire [1.AF.52.^](#)
 - périamygdalienne [1.FR.52.^](#)
 - pituitaire [1.AF.52.^](#)
 - rein [1.PC.52.^](#)
 - foetaux [5.FM.73.^](#)
 - – pour faciliter l'accouchement [5.MD.45.^](#)
 - rétine [1.CN.52.^](#)
 - rhinopharynx [1.FA.52.^](#)
 - rocher
 - cellules mastoïdiennes pétreuses [1.DL.52.^](#)
 - pointe [1.DL.52.^](#)
 - sac
 - amniotique (thérapeutique) [5.AC.73.^](#)
 - cul de sac endolymphatique [1.DN.52.^](#)
 - lacrymale [1.CU.52.^](#)
 - sang (phlébotomie) [1.LZ.52.^](#)
 - sclère [1.CD.52.^](#)
 - scrotum [1.QG.52.^](#)
 - sein [1.YM.52.^](#)
 - selle turcique [1.AF.52.^](#)
 - sinus
 - cavités annexes des fosses nasales [1.EY.52.^](#)
 - ethmoïdal [1.EU.52.^](#)
 - frontal [1.EX.52.^](#)
 - maxillaire [1.EW.52.^](#)
 - sphénoïdal [1.EV.52.^](#)
 - site construit chirurgicalement
 - appareil urinaire (conduit iléal , néphrostomie, pyélostomie, urétérostomie) [1.PV.52.^](#)
 - tube digestif et voie biliaire [1.OW.52.^](#)
 - – néoesophage [1.OW.52.^](#)
 - – néopharynx [1.OW.52.^](#)
 - – néorectum [1.OW.52.^](#)
 - sousdurale, épine [1.AX.52.^](#)
 - sousphrénique [1.OA.52.^](#)
 - sousunguéal [1.YX.52.^](#)
 - syringoauriculaire [1.AP.52.^](#)
 - syringopéritonéal [1.AP.52.^](#)
 - syringopleural [1.AP.52.^](#)
 - syringosousarachnoïdien [1.AP.52.^](#)
 - syrinx [pour drainage permanent] [1.AP.52.^](#)
 - tendon (voir Drainage, tissus mous, par site)
 - testicule [1.QM.52.^](#)
 - tête SAI [1.EQ.52.^](#)
 - thorax
 - foetal [5.FJ.73.^](#)
 - thymus [1.GK.52.^](#)

- tissus mous
- bras [1.TX.52.^](#)
- dos [1.SH.52.^](#)
- jambe [1.VX.52.^](#)
- orbite et globe oculaire NCA [1.CP.52.^](#)
- pied et cheville [1.WV.52.^](#)
- poignet et main [1.UY.52.^](#)
- tête et cou [1.EQ.52.^](#)
- thorax et abdomen [1.SZ.52.^](#)
- trachée [1.GJ.52.^](#)
- trompe (de/d')
- Eustache [1.DJ.52.^](#)
- Fallope [1.RF.52.^](#)
- tronc cérébral [1.AP.52.^](#)
- tunique vaginale [1.QH.52.^](#)
- uretère [1.PG.52.^](#)
- urétérocèle (dans la vessie) [1.PG.52.^](#)
- urètre [1.PQ.52.^](#)
- utérus [1.RM.52.^](#)
- vagin [1.RS.52.^](#)
- vaisseaux lymphatiques
- membre
- – inférieur [1.MS.52.^](#)
- – supérieur [1.MR.52.^](#)
- région
- – abdominale/pelvienne [1.MP.52.^](#)
- – tête et du cou [1.ML.52.^](#)
- – thoracique [1.MN.52.^](#)
- végétations adénoïdes (et amygdales) [1.FR.52.^](#)
- ventricules
- – cérébraux [1.AC.52.^](#)
- vésicule biliaire [1.OD.52.^](#)
- vésicules séminales [1.QQ.52.^](#)
- vessie [1.PM.52.^](#)
- voile, palais [1.FC.52.^](#)
- vulve [1.RW.52.^](#)
- Duodénectomie** [1.NK.87.^](#)
- Duodénographie** [3.NK.10.^](#)
- Duodénoplastie [réduction progressive]** [1.NK.80.^](#)
- Duodénoscopie (en vue d'une inspection)** [2.NK.70.^](#)
- avec biopsie [2.NK.71.^](#)
- Dysmorphose**
- mandibulaire [1.EE.71.^](#)

E

ECG [2.HZ.24.^^](#)

- surveillance électronique ambulatoire [2.HZ.24.^^](#)

Échantillonnage (voir aussi Biopsie)

- endométrial [2.RM.71.^^](#)
- sang
 - cordon ombilical (cordonal)
 - – après un accouchement [5.MD.11.^^](#)
 - – intrautérin [5.AB.09.^^](#)
- foetus
 - cuir chevelu [5.LD.06.^^](#)
 - intracardiaque [5.LD.06.^^](#)
 - veine intrahépatique [5.LD.06.^^](#)
- placenta
 - après un accouchement [5.MD.11.^^](#)
- villosité chorale [5.AB.09.^^](#)

Échelle (d') (de)

- Apgar [2.GZ.08.^^](#)
- Glasgow, coma [2.AZ.03.^^](#)

Échocardiographie [ECG] [3.IP.30.^^](#)

- intracardiaque [EIC] [3.HZ.30.^^](#)
- transoesophagienne (voir [Ultrasonographie, coeur, avec artères coronaires](#)) [3.IP.30.^^](#)

Échoencéphalographie [3.AN.30.^^](#)**Échoguidage (voir Ultrasonographie, par site)****Éducation (pour) (concernant) (voir aussi Enseignement, Formation)**

- accouchement [5.AD.13.^^](#)
- allaitement et alimentation du nourrisson, ante partum [5.AD.13.^^](#)
- antepartum [cours prénataux] [5.AD.13.^^](#)
- contraception [7.SP.10.^^](#)
- postpartum [5.PD.13.^^](#)
- dépression postnatale (reconnaissance) [5.PD.13.^^](#)
- désaccoutumance au tabac [7.SP.10.^^](#)
- désintoxication alcoolique (programme de) [7.SP.10.^^](#)
- désintoxication médicamenteuse [7.SP.10.^^](#)
- développement et croissance de l'enfant [5.PD.13.^^](#)
- domicile sain (sécurité de l'environnement) [7.SP.60.^^](#)
- immunisation/vaccination [7.SP.60.^^](#)
- milieu de travail sain (ergonomie) [7.SP.60.^^](#)
- nutrition (régime salubre) [7.SP.59.^^](#)
- postpartum [5.PD.13.^^](#)
- régime préventif (régime alimentaire pour corriger une condition existante) [7.SP.10.^^](#)
- parentage [6.DA.10.^^](#)
- postopératoire [7.SC.59.^^](#)
- préopératoire [7.SP.59.^^](#)
- prévention contre les maladies [7.SP.60.^^](#)
- promotion de la santé [7.SP.60.^^](#)
- reconnaissance de problème
 - consommation (d') (de)
 - – alcool (abus) [7.SP.60.^^](#)
 - – médicament (abus) [7.SP.60.^^](#)
- jeu compulsif [7.SP.60.^^](#)
- santé mentale [7.SP.60.^^](#)
- ressources
 - communautaires (soins médicaux) [7.SP.60.^^](#)
 - en santé disponibles (dans la communauté) [7.SP.60.^^](#)
- techniques d'allaitement, postpartum [5.PD.13.^^](#)

EEG [2.AN.24.^^](#)

- surveillance électronique ambulatoire [2.AN.24.^^](#)

Effort

- épreuve, cardiovasculaire [2.HZ.08.^^](#)

Égalisation

- longueur des os
- – augmentation (voir [Réparation, par allongement, os, par site](#))
- – réduction (voir [Réparation, par raccourcissement, os, par site](#))

Élargissement

- anneau NCA [1.HW.79.^](#)
- aqueduc, Sylvius [rétablissement de la circulation pour pouvoir effectuer le drainage] [1.AC.52.^](#)
- canal radiculaire [ou chambre pulpaire] [1.FF.80.^](#)
- communication interventriculaire [1.HR.71.^](#)
- lumière (d' un vaisseau sanguin) (voir [Extraction, vaisseau sanguin, par type et par site](#))
- malformation du septum
- – interauriculaire (existant) [1.HN.87.^](#)
- – ventriculaire [1.HR.71.^](#)
- méat acoustique externe [1.DE.87.^](#)
- orifice du sinus maxillaire [1.EW.52.^](#)
- racine aortique [1.ID.79.^](#)
- vagin (orifice hyménal) [1.RS.50.^](#)

Électrocardiographie (électrocardiogramme, ECG) (avec) [2.HZ.24.^](#)

- apexocardiogramme [2.HZ.24.^](#)
- – et phonocardiogramme [2.HZ.23.^](#)
- boucles vectorielles [2.HZ.24.^](#)
- épreuve
- – effort [2.HZ.08.^](#)
- – orthostatisme passif [2.HZ.24.^](#)
- étude
- – intraauriculaire (enregistrement, stimulation, électrostimulation) [2.HZ.24.^](#)
- – intracardiaque [2.HZ.24.^](#)
- – intraventriculaire (enregistrement, stimulation, électrostimulation) [2.HZ.24.^](#)
- faisceau de His [2.HZ.24.^](#)
- phonocardiogramme [2.HZ.23.^](#)
- – et apexocardiogramme [2.HZ.23.^](#)
- surveillance électronique ambulatoire [2.HZ.24.^](#)
- tracés du rythme [2.HZ.24.^](#)
- valeur moyenne du signal [2.HZ.24.^](#)

Électrochocs [1.AN.09.^](#)**Électrocochléographie [2.DM.24.^](#)****Électroconvulsivothérapie (électrochoc) [1.AN.09.^](#)****Électroconvulsothérapie (électrochoc) [1.AN.09.^](#)****Électrocorticographie [2.AN.24.^](#)****Électrodes (en vue de)**

- cuir chevelu du fœtus [5.LD.07.^](#)
- insertion/implantation (pour) (voir aussi [Implantation, par site](#), [Insertion, par site](#))
- – stimulation (de)
- – – croissance osseuse (voir [Stimulation, os, par site](#))
- – – épidurale du cortex moteur [1.AN.53.^](#)
- – – muscles (voir [Stimulation, muscles, par site](#))

Électroéjaculation [1.BS.09.^](#)**Électroencéphalographie [2.AN.24.^](#)**

- surveillance électronique ambulatoire [2.AN.24.^](#)

Électrofulguration (voir [Destruction, par site](#))

- varices (voir [Destruction, veines, par site](#))

Électrolyse (voir [Destruction, peau, par site](#))**Électromyographie (EMG)**

- muscles
- – bras [2.TZ.24.^](#)
- – dos [2.SG.24.^](#)
- – jambe [2.VZ.24.^](#)
- – main [2.UY.24.^](#)
- – oculaire [2.CQ.24.^](#)
- – tête et cou (face) [2.EP.24.^](#)
- sphincter
- – anale [2.NT.24.^](#)
- – urétrale [2.PQ.24.^](#)

Électrooculographie (EOG) [2.CZ.24.^](#)

Électrorétinographie (ERG) [2.CN.24.^^](#)**Électrostimulation**

- intracardiaque (avec études de l'ECG) [2.HZ.24.^^](#)

Électrovaporisation (voir [Destruction, par site](#))**Élévation**

- auriculaire [1.DA.84.^^](#)
- fragments
 - – apophyse zygomatique [malaire] [1.EB.73.^^](#)
 - – avec fixation [1.EB.74.^^](#)
 - – crâne [1.EA.73.^^](#)
 - – avec fixation [1.EA.74.^^](#)

Élimination et propreté

- aide [7.SC.01.^^](#)
- rééducation [6.VA.50.^^](#)

Embolectomie (voir aussi [Extraction, par site](#))

- pulmonaire [1.IM.57.^^](#)

Embolisation (voir aussi [Contrôle, hémorragie, par site](#))

- amygdales et végétations adénoïdes (plaie) [1.FR.13.^^](#)
- anévrisme (voir aussi [Occlusion, par site](#))
 - – artère carotide [1.JE.51.^^](#)
 - – endoprothèse [stent, tuteur] pour la diversion du flux [1.JE.50.^^](#)
 - – vaisseaux intracrâniens [1.JW.51.^^](#)
 - – endoprothèse [stent, tuteur] pour la diversion du flux [1.JW.50.^^](#)
- fistule carotido-caverneuse [1.JW.51.^^](#)
- malformation artérioveineuse [AV], cerveau [1.JW.51.^^](#)
- vaisseaux (voir [Occlusion, par site](#))
 - – dans un organe (voir [Contrôle d'une hémorragie d'un organe, par site](#))
- varicocèle (veine spermatique) [1.QP.51.^^](#)

Embryoscopie [5.AB.70.^^](#)**EMG (voir [Électromyographie, par site](#))****Éminectomie avec plastie des fosses nasales** [1.EL.80.^^](#)**Éminoplastie, disque articulaire, articulations, temporomandibulaire** [1.EL.80.^^](#)**Émission**

- certificat (naissance, invalidité, aptitude, médical, décès) [7.SJ.30.^^](#)

Encadrement, travail [6.VA.30.^^](#)**Encéphalographie** [3.AN.10.^^](#)**Enclouage**

- intramédullaire (voir [Fixation, os, par site](#))

Endartériectomie (gaz) (voir aussi [Extraction, vaisseau sanguin, par site](#))

- aorte
 - – abdominale [1.KA.57.^^](#)
 - – ascendante, descendante [1.ID.57.^^](#)
 - – crosse [1.ID.57.^^](#)
 - – thoracique, thoracoabdominale [1.ID.57.^^](#)
- aortoiliaque [1.KA.57.^^](#)
- artère, artères
 - – abdominale [1.KE.57.^^](#)
 - – carotidienne (voir [Extraction, vaisseau sanguin, par site](#)) [1.JE.57.^^](#)
 - – coronaire (voir [Extraction, vaisseau sanguin, par site](#)) [1.IJ.57.^^](#)
 - – avec angioplastie (dilatation) [1.IJ.50.^^](#)
- iliaque
 - – commune [1.KE.57.^^](#)
 - – externe ou interne [1.KT.57.^^](#)
- iliofémorale
 - – iliaque commune à fémorale (avec) [1.KE.57.^^](#)
 - – – iliaque externe et interne [1.KE.57.^^](#)
 - – – iliaque externe et interne à fémorale [1.KT.57.^^](#)
- membre inférieur NCA [1.KG.57.^^](#)
- membre supérieur NCA [1.JM.57.^^](#)
- vertébrales [1.JX.57.^^](#)
- vaisseau, vaisseaux
 - – intracrânien [1.JW.57.^^](#)
 - – pelvien [1.KT.57.^^](#)

Endocuriethérapie (voir aussi [Brachythérapie, par site](#))

- cul de sac [1.RS.26.^^](#)

– paupière [1.CX.26.^^](#)

– utérus [1.RM.26.^^](#)

– vessie [1.PM.26.^^](#)

Endopyélotomie en vue d'une dilatation [1.PE.50.^^](#)

Endoscopie (voir aussi [Inspection, par site](#))

– capsule (par) [3.OZ.94.^^](#)

– poussée (avec) [2.NK.70.^^](#)

– biopsie [2.NK.71.^^](#)

Endourétérotomie (en vue de)

– dilatation [1.PE.50.^^](#)

– retrait d'un caillot ou d'une autre matière [1.PG.57.^^](#)

Énervation chimique (voir aussi [Destruction, nerf, par site](#))

– glande

– parotide [1.FM.35.^^](#)

– sousmaxillaire [1.FN.35.^^](#)

– partielle

– muscle, muscles

– – anus [1.NT.35.^^](#)

– – bras [1.TX.35.^^](#)

– – dos [1.SH.35.^^](#)

– – jambe [1.VX.35.^^](#)

– – main [1.UY.35.^^](#)

– – oeil [1.CJ.35.^^](#)

– – pylore [1.NE.35.^^](#)

– – tête et cou [1.EP.35.^^](#)

– sphincter

– – anus [1.NT.35.^^](#)

– – oesophage (inférieur) [1.NA.35.^^](#)

Enregistrement (voir aussi [Mesure, par type et par site](#))

– faisceau de His (avec études d'ECG) [2.HZ.24.^^](#)

– intracardiaque (avec études de l'ECG) [2.HZ.24.^^](#)

– vidéo (voir aussi [Fluoroscopie, par site](#))

– bouche à anus (M2A) [3.OZ.94.^^](#)

– larynx NCA [3.GE.94.^^](#)

– séance de soins [7.SJ.36.^^](#)

Enrichissement (ou intégration) sensoriel [6.TA.50.^^](#)

Enrobage

– cœur (avec Dacron ou maille de nitinol) [1.HZ.34.^^](#)

Enseignement (voir aussi [Éducation](#), [Formation](#), [Instruction](#))

– activités quotidiennes (prise de nourriture, nettoyage, toilette, déplacements, tâches ménagères) [6.VA.50.^^](#)

– autonomie (administration/gestion de l'oxygène, des médicaments, des dispositifs médicaux, des blessures) [7.SC.59.^^](#)

– dispensateur de soins, personnel soignant [7.SJ.59.^^](#)

– dispositif d'aide visuelle [7.SC.59.^^](#)

– exercice physique [7.SC.59.^^](#)

– gestion du stress [7.SP.59.^^](#)

– perte (ou gain) de poids [7.SP.59.^^](#)

– rétroaction biologique [7.SP.59.^^](#)

– service de soutien (personnel soignant) [7.SJ.59.^^](#)

– soins personnels [7.SC.59.^^](#)

– surveillance de l'état de santé (signes vitaux, taux de glucose, autoexamen, détection des maladies) [7.SP.59.^^](#)

Entérectomie SAI [1.NK.87.^^](#)

Entérocolostomie [en vue d'une exclusion et d'une diversion]

– alimentation ou terminale [1.NK.82.^^](#)

– intestin

– – grêle [1.NK.76.^^](#)

– – gros [1.NM.76.^^](#)

Entérocystoplastie, en vue de l'augmentation de la vessie [1.PM.79.^^](#)

Entéroentérostomie [en vue d'une exclusion et d'une diversion]

– intestin grêle [1.NK.76.^^](#)

Entéropexie [1.NK.74.^^](#)

Entéroplastie (voir aussi [Réparation, intestin, grêle](#)) [1.NK.80.^^](#)

– transversale en série [1.NK.80.LA-XX-E](#)

Entéroplastie transversale en série (STEP) (voir aussi [Réparation, intestin, grêle](#)) [1.NK.80.LA-XX-E](#)

Entérorraphie [1.NK.80.^^](#)

Entéroskopie (voir aussi [Inspection, par site](#))

- double ballonnet [2.NK.70.^^](#)
- poussée (avec) [2.NK.70.^^](#)
- biopsie [2.NK.71.^^](#)

Entérostomie

- alimentation ou terminale [1.NK.77.^^](#)

Entérotomie SAI [1.NK.52.^^](#)**Entretien/Gestion**

- appareil (externe) (voir [Gestion, appareil externe, par site](#))
- diagnostique (voir [Évaluation, par type](#))
- dispositif (implanté/inséré) (voir [Gestion, dispositif, par site](#))
- stimulateur/pacemaker cardiaque (implanté) [2.HZ.07.^^](#)

Énucléation

- dent [à éruption incomplète] [1.FE.89.^^](#)
- kyste (voir [Excision, par site](#))
- citerne interpédonculaire [1.AB.87.^^](#)
- contenus orbitaires [1.CP.89.^^](#)
- crête alvéolaire, maxillaire [1.EM.87.^^](#)
- foie [1.OA.87.^^](#)
- fosse postérieure [1.AC.87.^^](#)
- pancréas (par drainage) [1.OJ.52.^^](#)
- pancréas et duodénum [par exemple, insulinome, gastrinome] [1.OJ.87.^^](#)
- sous-arachnoïdien [1.AB.87.^^](#)
- sursellaire [1.AC.87.^^](#)
- prostate [1.QT.87.^^](#)

EOG (voir [Électrooculographie](#))**Épididymectomie [1.QJ.87.^^](#)**

- partielle [1.QJ.87.^^](#)
- totale [1.QJ.89.^^](#)

Épididymorraphie [1.QJ.80.^^](#)**Épididymotomie, en vue du drainage des hydrocèles [1.QJ.52.^^](#)****Épididymovasostomie [1.QN.76.^^](#)****Épiglottectomie**

- partielle [1.GB.87.^^](#)
- totale [1.GB.89.^^](#)

Épiglottopexie [1.GB.78.^^](#)**Épiglottoplastie [1.GB.78.^^](#)****Épikératophakie [épikératoplastie] [1.CC.84.^^](#)****Épilation (voir [Destruction, peau, par site](#))****Épiphysectomie [1.AG.87.^^](#)****Épiphysiodèse**

- fémur [1.VC.74.^^](#)
- humérus [1.TK.74.^^](#)
- radius et cubitus [1.TV.74.^^](#)
- tibia et péroné [1.VQ.74.^^](#)

Épiploopexie [1.OT.80.^^](#)**Épiplooplastie [1.OT.80.^^](#)****Épisioplastie [1.RY.80.^^](#)****Épisioproctotomie, pour faciliter l'accouchement [5.MD.47.^^](#)****Épisiotomie (pour faciliter l'accouchement) [5.MD.50.^^](#)**

- avec forceps [5.MD.53.^^](#)
- avec forceps et ventouse [5.MD.55.^^](#)
- avec ventouse [5.MD.54.^^](#)

Épreuve (à l') (d') (de)

- calorique
- fonction vestibulaire [2.CZ.24.^^](#)
- effort [2.HZ.08.^^](#)
- ocytocine [5.AB.06.^^](#)
- Schilling (voir aussi [Étude, nucléaire diagnostique \(scan\)](#)) [3.NZ.70.^^](#)
- Stenger (audiométrie) [2.DZ.50.^^](#)
- tolérance, cardiovasculaire [2.HZ.08.^^](#)

ERG (voir [Électrorétinographie](#))

Érythrocytaphérèse

– aphérèse thérapeutique pour le retrait d'érythrocytes [globules rouges] affectés par la maladie [1.LZ.20.^^](#)

Ethmoïdectomie [1.EU.87.^^](#)

Ethmoïdotomie (en vue de l'aspiration ou du drainage) [1.EU.52.^^](#)

Étude (imagerie)

- air expiré [2.GZ.58.^^](#)
- amplitude des mouvements, muscles (voir [Test, amplitude des mouvements, par site](#))
- capacité (voir [Mesure, de la capacité](#))
- champ visuel (périmétrie) [2.CZ.08.^^](#)
- conduction nerveuse
- face [2.BB.50.^^](#)
- main [2.BP.50.^^](#)
- membre supérieur [2.BR.50.^^](#)
- nerf périphérique NCA [2.BX.50.^^](#)
- tête et cou [2.BB.50.^^](#)
- débit
- artère, artères
- – carotide (mesure de la pression) [2.JE.57.^^](#)
- – coronaires [2.IJ.57.^^](#)
- cardiaque (volume sanguin) [2.HZ.21.^^](#)
- urinaire (entrée/sortie) [2.PM.29.^^](#)
- déglutition par fluoroscopie vidéo [3.NA.12.^^](#)
- enregistrements électrophysiologiques intracardiaques [2.HZ.24.^^](#)
- fer radioactif (voir aussi Étude, nucléaire diagnostique (scan))
- – hématies et plasma [3.LZ.70.^^](#)
- folliculaire (ovarienne) (avec ultrasons) [3.RZ.30.^^](#)
- fonction
- – appareil
- – – respiratoire [2.GZ.58.^^](#)
- – – urinaire (utilisation de radionucléides) [3.PZ.70.^^](#)
- – estomac [2.NF.58.^^](#)
- – foie (utilisation de radionucléides) [3.OA.70.^^](#)
- – hépatique (utilisation de radionucléides) [3.OA.70.^^](#)
- – intestin grêle [2.NK.58.^^](#)
- – larynx, laryngée [2.GE.58.^^](#)
- – nez, nasale [2.ET.58.^^](#)
- – oeil [2.CZ.58.^^](#)
- – oesophage [2.NA.58.^^](#)
- – trompe de Fallope [2.RF.58.^^](#)
- – utilisation de radioisotopes
- – – appareil urinaire [3.PZ.70.^^](#)
- – vessie [2.PM.58.^^](#)
- – vestibulaire, lors d'une étude d'EOG [2.CZ.24.^^](#)
- fraction éjection (utilisation de radionucléides) [3.IP.70.^^](#)
- gaz expirés [2.GZ.58.^^](#)
- manométrique (voir [Manométrie, par site](#))
- motilité
- – oculaire [2.CZ.58.^^](#)
- – oesophage [2.NA.58.^^](#)
- mouvement de la paroi thoracique (utilisation de radionucléides) [3.IP.70.^^](#)
- mouvement des parois (utilisation de radionucléides) [3.IP.70.^^](#)
- nucléaire diagnostique (scan)
- – abdomen, cavité abdominale [3.OT.70.^^](#)
- – absorption SeHCAT sels biliaires [3.NZ.70.^^](#)
- – appareil urinaire NCA [3.PZ.70.^^](#)
- articulation, articulations
- – coude [3.TM.70.^^](#)
- – épaule [3.TA.70.^^](#)
- – genou [3.VG.70.^^](#)
- – hanche [3.VA.70.^^](#)
- canal, canaux
- – biliaires [3.OE.70.^^](#)
- – lacrymonasal [3.CU.70.^^](#)
- – salivaires [3.FP.70.^^](#)
- – cerveau [3.AN.70.^^](#)

- cœur avec artères coronaires [3.IP.70.^](#)
- corps entier [3.ZZ.70.^](#)
- densité osseuse [3.WZ.70.^](#)
- fixation isotopique sur la thyroïde [3.FU.70.^](#)
- flux/écoulement de LCR
 - cerveau [3.AN.70.^](#)
 - moelle épinière [3.AW.70.^](#)
- foie (avec) [3.OA.70.^](#)
- rate [3.OC.70.^](#)
- glande
 - parathyroïdienne [3.FV.70.^](#)
 - salivaire [3.FP.70.^](#)
 - surrénale [3.PB.70.^](#)
 - thyroïde [3.FU.70.^](#)
- moelle
 - épinière [3.AW.70.^](#)
 - osseuse [3.WY.70.^](#)
- oesophage [3.NZ.70.^](#)
- poumon [3.GT.70.^](#)
- rate [3.OB.70.^](#)
- rein [3.PC.70.^](#)
- sang [3.LZ.70.^](#)
- scrotum [3.QG.70.^](#)
- sein [3.YM.70.^](#)
- squelette NCA [3.WZ.70.^](#)
- survie cellulaire [3.LZ.70.^](#)
- système
 - circulatoire [3.LZ.70.^](#)
 - lymphatique [3.MZ.70.^](#)
- thorax [3.GT.70.^](#)
- tractus gastrointestinal NCA [3.NZ.70.^](#)
- utérus [3.RM.70.^](#)
- vaisseaux sanguins NCA [3.KZ.70.^](#)
 - pour l'ouverture d'un cathéter [3.KZ.70.^](#)
- veines NCA [3.KZ.70.^](#)
- jambe [3.KR.70.^](#)
- vertèbres [3.SC.70.^](#)
- vésicule biliaire [3.OD.70.^](#)
- voies hépatobiliaires [3.OD.70.^](#)
- pression de miction [2.PM.58.^](#)
- profil de pression urétrale [2.PQ.28.^](#)
- réflexe du clignement [2.BB.50.^](#)
- reflux
 - gastrooesophagien [2.NA.58.^](#)
 - oesophagien [2.NA.58.^](#)
- réponse respiratoire [2.GZ.58.^](#)
- sécrétions
 - duodénales (prélèvement du contenu duodéal) [2.NK.58.^](#)
 - gastriques (prélèvement du contenu gastrique) [2.NF.58.^](#)
- SeHCAT d'absorption des sels biliaires [3.NZ.70.^](#)
- sommeil [2.AN.59.^](#)
- survie des cellules sanguines [3.LZ.70.^](#)
- transit oesophagien [3.NZ.70.^](#)
- urodynamique [2.PM.58.^](#)
- Évacuation**
 - abcès (voir [Drainage, par site](#))
 - air
 - cavité pleurale [1.GV.52.^](#)
 - cavité abdominale (hématome, abcès) [1.OT.52.^](#)
 - chambre antérieure (de l'oeil) (humeur aqueuse, sang) [1.CJ.52.^](#)
 - corps vitré [1.CJ.52.LL](#)
 - frange ovarienne (en vue de l'interruption d'une grossesse extrautérine) [5.CA.93.^](#)
 - hématome (voir [Drainage, par site](#))

Évaluation (de) (diagnostic, par type)

- activité utérine
- au cours du travail
- – – actif [5.LD.06.^^](#)
- – – latent [5.LC.06.^^](#)
- activités quotidiennes [6.VA.02.^^](#)
- aphasie (pour)
- – contrôle du souffle [6.RA.02.^^](#)
- – dysfonctionnement cerveau, cérébral (neurophysiologique) [2.AN.08.^^](#)
- appareil lacrymal (sécrétion et drainage des larmes) [2.CU.07.^^](#)
- biométrie
- – fœtus [5.AB.06.^^](#)
- bronchospasme (par spirométrie) [2.GZ.21.^^](#)
- capacité, capacités
- – adaptation (d') SAI [6.VA.02.^^](#)
- – – psychosociale [6.AA.02.^^](#)
- – – fonctionnelle [6.VA.02.^^](#)
- – – intellectuelle [6.KA.02.^^](#)
- déglutition [2.NA.02.^^](#)
- développement [6.KA.08.^^](#)
- dispositif fonctionnel, aide technique à l'adaptation, équipement adapté, techniques d'adaptation (besoin) [6.VA.02.^^](#)
- drainage lacrymal [2.CU.07.^^](#)
- dyslexie [6.KA.08.^^](#)
- éligibilité, déterminer l'(aux services) [7.SF.02.^^](#)
- émotivité [6.AA.02.^^](#)
- environnement, environnementale [7.SE.02.^^](#)
- – et personnalité (transactionnelle) (TAPE) [7.SE.02.^^](#)
- examen physique et examen des antécédents [2.ZZ.02.^^](#)
- exigences de placement [7.SF.02.^^](#)
- flux sanguin (Doppler) (voir [Ultrasonographie, vaisseaux sanguins, par site](#))
- – artères fœtales [5.AB.04.^^](#)
- – artères ombilicales [5.AB.04.^^](#)
- – artères utérines [5.AB.04.^^](#)
- fœtus, fœtale
- – bien-être au cours du travail actif [5.LD.06.^^](#)
- – biométrie qualitative [5.AB.06.^^](#)
- fonction/rythme (de, du)
- – auditive [2.DZ.02.^^](#)
- – buccale (prise alimentaire) [2.NA.58.^^](#)
- – défibrillateur à synchronisation automatique/du défibrillateur [2.HZ.07.^^](#)
- – déglutition (prise alimentaire) [2.NA.02.^^](#)
- – langage (clarté, production de sons, fluidité, séquence, rythme) [6.RA.02.^^](#)
- – neurostimulateur (voir aussi [Analyse](#))
- – – canal rachidien [2.AX.07.^^](#)
- – – diaphragmatique [2.BL.07.^^](#)
- – – nerfs
- – – – crâniens [2.BA.07.^^](#)
- – – – périphériques NCA [2.BX.07.^^](#)
- – – – phrénique [2.BL.07.^^](#)
- – – – vagal
- – – – extracrânien [2.BB.07.^^](#)
- – – – gastrique [2.BL.07.^^](#)
- – – – intracrânien [2.BA.07.^^](#)
- – stimulateur/pacemaker (avec ou sans reprogrammation) (voir aussi [Analyse](#))
- – – cardiaque (implanté) [2.HZ.07.^^](#)
- – – diaphragmatique [2.BL.07.^^](#)
- – – phrénique [2.BL.07.^^](#)
- – – vagal
- – – – extracrânien [2.BB.07.^^](#)
- – – – intracrânien [2.BA.07.^^](#)
- – voix, vocale (hauteur, intensité, qualité, résonance, débit, prosodie) [6.RA.02.^^](#)
- langage [6.RA.02.^^](#)
- linguistique [6.LA.02.^^](#)
- – fluidité (parole, bégaiement) [6.RA.02.^^](#)
- nerf, percutanée (voir [Mesure, potentiel \(évoqué\), par site](#))

- neuropsychologique (trouble) [2.AN.08.^^](#)
- nouveau-né (immédiatement après l'accouchement) [2.ZZ.02.^^](#)
- oculomotrice [2.CZ.24.^^](#)
- parole (clarté, production de sons, fluidité, séquence, rythme) [6.RA.02.^^](#)
- personnalité [6.AA.02.^^](#)
- placement psychiatrique [6.AA.02.^^](#)
- psychiatrique (automutilation, compétence financière, médico-légale, violence) [6.AA.02.^^](#)
- psychodiagnostique [6.AA.08.^^](#)
- psychologique [6.AA.02.^^](#)
- psychométrie [6.AA.08.^^](#)
- psychopathologique [2.AN.08.^^](#)
- quantitative de l'activité utérine (au cours du)
- travail
- – – actif [5.LD.06.^^](#)
- – – latent [5.LC.06.^^](#)
- réactions dans une situation ou un environnement particulier [2.ZZ.02.^^](#)
- rééducation [2.ZZ.02.^^](#)
- réponse respiratoire (à l'hypoxie ou au CO₂) [2.GZ.58.^^](#)
- responsabilité criminelle ou capacité testamentaire [6.AA.02.^^](#)
- santé mentale [6.AA.02.^^](#)
- sécrétion de larmes [2.CU.07.^^](#)
- service (pour) [7.SF.02.^^](#)
- – déterminer l'éligibilité [7.SF.02.^^](#)
- – exigences de placement [7.SF.02.^^](#)
- situationnelle SAI [7.SE.02.^^](#)
- surface de la cornée (uniformité ou irrégularité) [2.CC.70.^^](#)
- travail [5.LB.08.^^](#)
- trompe d'Eustache (test du réflexe auditif) [2.DZ.29.^^](#)
- utilisation équipement d'aide fonctionnelle (adaptation) [6.VA.02.^^](#)
- vision [2.CZ.08.^^](#)
- visuelle (perte) [2.CZ.02.^^](#)
- voix (déclat, hauteur, intensité, prosodie, qualité, résonance) [6.RA.02.^^](#)

Évaporation (voir [Destruction, par site](#))

Éversion

- mamelon (uniquement) [1.YK.80.^^](#)
- – avec excision de canaux galactophores [1.YL.89.^^](#)
- testicule (par incision de la tunique vaginale) [opération de Bottle] [1.QH.80.^^](#)

Éviscération (voir aussi [Exentération](#))

- contenus oculaires [1.CP.87.^^](#)

Examen

- abouchement (toucher) [2.OW.70.^^](#)
- abouchement urinaire [2.PV.70.^^](#)
- audiométrie (audiométrie tonale liminaire, seuil d'intelligibilité) [2.DZ.50.^^](#)
- champ visuel (examen quantitatif) [2.CZ.08.^^](#)
- colostomie [2.OW.70.^^](#)
- cordon ombilical
- – percutané, voie transabdominale [5.AB.70.^^](#)
- cystostomie [2.PV.70.^^](#)
- dentaire [2.FK.02.^^](#)
- dépistage/de routine
- – dentaire [2.FK.02.^^](#)
- – santé [2.ZZ.29.^^](#)
- – vision [2.CZ.02.^^](#)
- en dentisterie prothétique [2.FK.02.^^](#)
- endodontique [2.FK.02.^^](#)
- endoscopique
- – avec biopsie (voir [Biopsie, par site](#))
- – sans biopsie (voir [Inspection, par site](#))
- entérostomie [2.OW.70.^^](#)
- fœtus
- – biométrie qualitative [5.AB.06.^^](#)
- fonction auditive [2.DZ.02.^^](#)
- fond de l'oeil SAI [2.CZ.70.^^](#)
- génital
- – femme [2.RZ.02.^^](#)

- masculin [2.QZ.02.^](#)
- gynécologique [2.RZ.02.^](#)
- néphrostomie [2.PV.70.^](#)
- nouveau-né (immédiatement après l'accouchement) [2.ZZ.02.^](#)
- oeil [2.CZ.02.^](#)
- oral [2.FK.02.^](#)
- orthodontique [2.FK.02.^](#)
- otoscopique [2.DZ.02.^](#)
- parodontique [2.FK.02.^](#)
- pelvien chez la femme [2.RZ.02.^](#)
- périmétrie (examen quantitatif) [2.CZ.08.^](#)
- physique (en vue de l'établissement d'un diagnostic) (voir [Consultation](#), [Évaluation, par type](#))
- prostate [2.QT.70.^](#)
- pyélostomie [2.PV.70.^](#)
- réactivité foetale (évaluation foetale) [5.AB.06.^](#)
- rectum (toucher) [2.NQ.70.^](#)
- sein [2.YM.70.^](#)
- squelette
- étude (imagerie) nucléaire diagnostique [3.WZ.70.^](#)
- imagerie par résonance magnétique [IRM] [3.WZ.40.^](#)
- radiographie [3.WZ.10.^](#)
- tomodensitométrie [3.WZ.20.^](#)
- urétrostomie [2.PV.70.^](#)
- utérus (toucher) [2.RM.70.^](#)
- vision [2.CZ.02.^](#)
- Excision (partielle, totale, radicale, avec/sans réparation ou reconstruction)**
 - ampoule de Vater
 - avec canaloplastie [1.OE.87.^](#)
 - avec réimplantation d'un canal biliaire [1.OE.87.^](#)
 - amygdales [1.FR.87.^](#)
 - avec végétations adénoïdes
 - — partielle [1.FR.87.^](#)
 - — totale [1.FR.89.^](#)
 - lambeau [1.FR.87.^](#)
 - linguales [1.FJ.87.^](#)
 - anévrisme (avec remplacement) (voir aussi Excision, vaisseaux sanguins, par site)
 - sinus de Valsalva [1.HX.87.^](#)
 - angle pontocérébelleux [1.AK.87.^](#)
 - anneau
 - aortique sousvalvulaire (fibreuse) [1.HX.87.^](#)
 - conjonctive (autour de la cornée) [1.CS.87.^](#)
 - mitral supravalvulaire [1.HX.87.^](#)
 - vasculaire [1.HX.87.^](#)
 - anus [1.NT.87.^](#)
 - apophyse mastoïde
 - — partielle [1.DL.87.^](#)
 - — radicale [1.DL.91.^](#)
 - — totale [1.DL.89.^](#)
 - apophyses geni [1.EE.78.^](#)
 - appareil lacrymal
 - excrétion
 - — partielle [1.CU.87.^](#)
 - — totale [1.CU.89.^](#)
 - glandes
 - — partielle [1.CT.87.^](#)
 - — totale [1.CT.89.^](#)
 - sécrétoire
 - — partielle [1.CT.87.^](#)
 - — totale [1.CT.89.^](#)
 - appendice [1.NV.89.^](#)
 - épididyme [1.QJ.87.^](#)
 - testicule [1.QM.87.^](#)
 - articulation
 - acromioclaviculaire [1.TB.87.^](#)
 - avec intervention concomitante sur le site articulaire (voir [Réparation, articulation, par site](#))

- carpienne [1.UC.87.^](#)
- cheville [1.WA.87.^](#)
- coude [1.TM.87.^](#)
- épaule [1.TA.87.^](#)
- genou [1.VG.87.^](#)
- hanche [1.VA.87.^](#)
- interphalangienne
- main
- autre [1.UK.87.^](#)
- pouce [1.UM.87.^](#)
- pied
- autre orteil [1.WM.87.^](#)
- gros orteil [1.WN.87.^](#)
- intertarsienne [1.WE.87.^](#)
- métacarpophalangienne (MCP)
- autre [1.UG.87.^](#)
- première [1.UH.87.^](#)
- métatarsophalangienne (MTP)
- autre [1.WJ.87.^](#)
- première [1.WI.87.^](#)
- poignet [1.UB.87.^](#)
- radiocubitale (inférieure) [1.UC.87.^](#)
- sternoclaviculaire [1.TB.87.^](#)
- tarsométatarsienne [1.WJ.87.^](#)
- temporomandibulaire [1.EL.87.^](#)
- atlas et axis (vertèbres) [1.SA.89.^](#)
- base de l'étrier [1.DG.84.^](#)
- bassin [1.PE.87.^](#)
- bord orbital [1.EC.87.^](#)
- bouche, plancher [1.FH.87.^](#)
- bronche NCA [1.GM.87.^](#)
- canal, canaux (de)
- biliaires
- partielle [1.OE.87.^](#)
- résiduelle [1.OE.89.^](#)
- totale [1.OE.89.^](#)
- déférent [1.QN.87.^](#)
- galactophores
- partielle [1.YL.87.^](#)
- totale [1.YL.89.^](#)
- Müllérien [1.QQ.87.^](#)
- Nuck (en vue de l'ablation d'une hydrocèle congénitale) [1.QH.87.^](#)
- paraurétrale [1.PQ.87.^](#)
- sein [1.YL.89.^](#)
- semicirculaire [1.DR.89.^](#)
- thyroglosse (kyste) [1.FT.91.^](#)
- capsule (de/du)
- cristallin [1.CL.87.^](#)
- Tenon [1.CR.87.^](#)
- cartilage
- du nez [1.ES.87.^](#)
- laryngé
- partielle [1.GD.87.^](#)
- totale [1.GD.89.^](#)
- cavité
- abdominale (structures) [1.OT.87.^](#)
- tumeur volumineuse [1.OT.91.^](#)
- cerveau
- lobes [1.AN.87.^](#)
- méninges [1.AA.87.^](#)
- tronc cérébral [1.AP.87.^](#)
- ventricules [1.AC.87.^](#)
- cervelet [1.AJ.87.^](#)
- chalazion [1.CX.87.^](#)
- cholédochocèle [1.OE.87.^](#)

- choroïde
- – partielle [1.CF.87.^](#)
- – radicale [1.CF.91.^](#)
- cloison
- – interauriculaire [1.HN.87.^](#)
- – interventriculaire [1.HR.87.^](#)
- – vaginal [1.RS.87.^](#)
- cœur (lésion) [1.HZ.87.^](#)
- col de l'utérus
- – partielle [1.RN.87.^](#)
- – radicale [1.RN.91.^](#)
- – restant [1.RN.89.^](#)
- – totale [1.RN.89.^](#)
- côlon, totale [1.NM.89.^](#)
- complexe orbital [1.EC.87.^](#)
- conjonctive [1.CS.87.^](#)
- cordon spermatique [1.QP.87.^](#)
- cornée [1.CC.87.^](#)
- corps
- – carotidien [1.JD.89.^](#)
- – ciliaire (prolabée) [1.CG.87.^](#)
- – vitré
- – – antérieure [1.CJ.52.LL](#)
- – – postérieure [1.CM.89.^](#)
- craniopharyngiome [1.AF.87.^](#)
- crête
- – alvéolaire
- – – mandibulaire
- – – partielle [1.EN.87.^](#)
- – – radicale [1.EN.91.^](#)
- – – maxillaire
- – – partielle [1.EM.87.^](#)
- – sousaortique, fibromusculaire [1.HX.87.^](#)
- cristallin [1.CL.89.^](#)
- cuticule [1.YX.87.^](#)
- dent
- – engrenée [1.FE.89.^](#)
- – partielle [1.FE.87.^](#)
- – totale [1.FE.89.^](#)
- diaphragme [1.GX.87.^](#)
- disque
- – intervertébral [1.SE.87.^](#)
- diverticule, oesophage [1.NA.87.^](#)
- éperon
- – radicale avec reconstruction [1.GN.92.^](#)
- épicarde [1.HB.87.^](#)
- épидидyme [1.QJ.89.^](#)
- – hydatide sessile de Morgagni [1.QJ.87.^](#)
- – partielle [1.QJ.87.^](#)
- – totale [1.QJ.89.^](#)
- espace
- – rétromammaire [1.YM.87.^](#)
- – sousarachnoïdien [1.AB.87.^](#)
- estomac
- – partielle [1.NF.87.^](#)
- – radicale (avec) [1.NF.91.^](#)
- – – reconstruction [1.NF.91.^](#)
- – totale (avec) [1.NF.89.^](#)
- – – reconstruction [1.NF.89.^](#)
- exostose, (os, osseuse)
- phalange
- – pied
- – – autre [1.WL.87.^](#)
- – – première [1.WK.87.^](#)
- voûte palatine [1.FB.87.^](#)

- fascia
- oeil [1.CR.87.^](#)
- fibrome utérin en vue du drainage [1.RM.52.^](#)
- fistule (voir [Fermeture, fistule, par site](#))
- foie [1.OA.87.^](#)
- fragments
- atlas et axis [1.SA.80.^](#)
- disque intervertébral [1.SE.87.^](#)
- vertèbres (en vue de la décompression de la moelle épinière) [1.SC.80.^](#)
- ganglions lymphatiques
- aine
- – radicale [1.MJ.91.^](#)
- axillaire
- – partielle (subtotale) [1.MD.87.^](#)
- – totale (tous les ganglions) [1.MD.89.^](#)
- cervical (voir aussi [Curage, cou](#))
- – fonctionnelle [1.MC.89.^](#)
- – radicale (modifiée) [1.MC.91.^](#)
- – sélective (partielle) (limitée) [1.MC.87.^](#)
- – – antérieur (central) (niveau VI) [1.MC.87.^](#)
- – – antérolatéral (niveau I-III) [1.MC.87.^](#)
- – – latéral (niveau II-IV) [1.MC.87.^](#)
- – – postérolatéral (niveau II-V) [1.MC.87.^](#)
- – – sushyoïdien, susomohyoïdien (étendu) (niveau I-III) [1.MC.87.^](#)
- en vue d'une biopsie uniquement (un ou deux ganglions) (voir [Biopsie, ganglions lymphatiques, par site](#))
- inguinaux
- – partielle (subtotale) [1.MJ.87.^](#)
- – radicale [1.MJ.91.^](#)
- – – modifiée [1.MJ.89.^](#)
- intraabdominaux
- – partielle (subtotale) [1.MG.87.^](#)
- intrathoraciques
- – partielle (subtotale) [1.MF.87.^](#)
- médiastinale
- – partielle (subtotale) [1.ME.87.^](#)
- – totale (tous les ganglions) [1.ME.89.^](#)
- membre NCA
- – partielle (subtotale) [1.MK.87.^](#)
- – radicale (tous les ganglions avec les tissus environnants) [1.MK.89.^](#)
- pelvienne
- – partielle (subtotale) [1.MH.87.^](#)
- – totale (tous les ganglions) [1.MH.89.^](#)
- sousmandibulaire [1.MC.87.^](#)
- sousmentaux [1.MC.87.^](#)
- sushyoïdiens, susomohyoïdiens [1.MC.87.^](#)
- tête [1.MA.87.^](#)
- gencive (en cas d'hyperplasie vestibulaire) [1.FD.87.^](#)
- genou
- ménisque
- – partielle [1.VK.87.^](#)
- – totale [1.VK.89.^](#)
- gland du pénis [1.QE.87.^](#)
- glande, glandes
- – bulbourétrales [1.PQ.87.^](#)
- – de Bartholin [1.RW.87.^](#)
- – de Meibomius [1.CX.87.^](#)
- – épiphyse cérébrale [1.AG.87.^](#)
- – hypophysaire [1.AF.87.^](#)
- parathyroïdienne
- – partielle [1.FV.87.^](#)
- – totale [1.FV.89.^](#)
- parotide
- – partielle [1.FM.87.^](#)
- – radicale [1.FM.91.^](#)
- – totale [1.FM.89.^](#)

- pinéale [1.AG.87.^](#)
- sousmandibulaire
 - partielle [1.FN.87.^](#)
 - totale [1.FN.89.^](#)
- sublinguale
 - partielle [1.FL.87.^](#)
 - résiduelle [1.FL.89.^](#)
 - totale [1.FL.89.^](#)
- sudoripares
 - axillaires [1.YR.87.^](#)
- surrénale
 - partielle [1.PB.87.^](#)
 - totale [1.PB.89.^](#)
- thyroïde
 - partielle [1.FU.87.^](#)
 - totale [1.FU.89.^](#)
- glotte
 - antérieure
 - partielle [1.GB.87.^](#)
 - totale [1.GB.89.^](#)
 - partielle [1.GA.87.^](#)
 - totale [1.GA.89.^](#)
- hématome
 - sousarachnoïdien [1.AB.87.^](#)
- hydatide
 - Morgagni [1.RF.87.^](#)
- hygroma
- kystique
 - région de la tête et du cou [1.ML.87.^](#)
 - région thoracique [1.MN.87.^](#)
- iléocaecale [1.NM.87.^](#)
- intestin
 - grêle [1.NK.87.^](#)
 - gros
 - partielle (avec) [1.NM.87.^](#)
 - iléon (iléocaecale) [1.NM.87.^](#)
 - radicale [1.NM.91.^](#)
 - totale [1.NM.89.^](#)
- iris (prolabé) [1.CH.87.^](#)
- kyste (voir aussi Excision, partielle, par site)
 - Baker, genou [1.VG.52.^](#)
 - de Bartholin [1.RW.87.^](#)
 - du cholédoque [1.OE.87.^](#)
 - Morgagni [1.RF.87.^](#)
 - Müllérien [1.QQ.87.^](#)
- odontogénique
 - crête alvéolaire mandibulaire [1.EN.87.^](#)
 - crête alvéolaire maxillaire [1.EM.87.^](#)
- pilonidal (avec réparation) [1.YS.80.^](#)
- poplité, genou [1.VG.52.^](#)
- sousarachnoïdien [1.AB.87.^](#)
- vaginal [1.RS.87.^](#)
- lambeau
 - adénoïde [1.FR.87.^](#)
 - anal [1.NT.87.^](#)
 - capsulaire antérieur [résiduel] [1.CL.87.^](#)
 - composite [non viable] (voir Excision, muscles, par site)
 - musculaire [non viable] [nécrotique] [composite musculocutané] (voir aussi Excision, tissus, mous, par site)
 - bras (entourant l'épaule) [1.TF.87.^](#)
 - partie inférieure de la jambe (entourant le genou) [1.VR.87.^](#)
 - pénis [1.QE.87.^](#)
- langue
 - partielle [1.FJ.87.^](#)
 - radicale [1.FJ.91.^](#)

- larynx
 - partielle [1.GE.87.^](#)
 - radicale (avec pharyngectomie ou thyroïdectomie) [1.GE.91.^](#)
 - totale [1.GE.89.^](#)
- lésion (Excision partielle, par site)
 - carieuse (dent) [1.FE.87.^](#)
- lèvre [1.YE.87.^](#)
- ligament, ligaments
 - collatéraux (du genou) [1.VM.87.^](#)
 - croisés (du genou) [1.VL.87.^](#)
 - avec ligaments latéraux (du genou) [1.VN.87.^](#)
- pied [1.WB.87.^](#)
- utérins (pour) [1.RM.87.^](#)
 - excision de lésion [1.RM.87.^](#)
 - raccourcissement [1.RM.74.^](#)
- ligne mylohyoïdienne [1.EE.78.^](#)
- lobe
 - cerveau [1.AN.87.^](#)
- poumon
 - partielle [1.GR.87.^](#)
 - radicale [1.GR.91.^](#)
 - impliquant deux ou plusieurs lobes [1.GT.91.^](#)
 - totale (avec) [1.GR.89.^](#)
 - excision partielle (cunéiforme, segmentaire) d'un autre lobe [1.GT.87.^](#)
- luette
 - partielle [1.FQ.87.^](#)
 - totale [1.FQ.89.^](#)
- lymphangiome
 - membre inférieur [1.MS.87.^](#)
 - membre supérieur [1.MR.87.^](#)
 - région abdominale/pelvienne [1.MP.87.^](#)
 - région de la tête et du cou [1.ML.87.^](#)
 - région thoracique [1.MN.87.^](#)
- lymphocèle (voir Excision, vaisseaux lymphatiques, par site)
- mamelon (et complexe aréolaire)
 - partielle [1.YK.87.^](#)
 - surnuméraire [accessoire, ectopique] [1.YK.87.^](#)
 - totale [1.YK.89.^](#)
 - avec reconstruction [1.YK.90.^](#)
- manchon (voir Excision, partielle, par site)
- masse lipomateuse (avec détachement de la moelle épinière) [1.AW.72.^](#)
- méat
 - auditif, externe
 - partielle [1.DE.87.^](#)
 - radicale [1.DE.91.^](#)
 - urétrale [1.PQ.87.^](#)
- médiastin [1.GW.87.^](#)
- membrane
 - rétroprothétique (cornée) [1.CC.87.^](#)
- tympanique
 - partielle [1.DF.87.^](#)
 - totale [1.DF.89.^](#)
- ménisque (du genou)
 - partielle [1.VK.87.^](#)
 - totale [1.VK.89.^](#)
- moelle épinière [1.AW.87.^](#)
 - masse lipomateuse (avec détachement de la moelle épinière) [1.AW.72.^](#)
- méninges [1.AX.87.^](#)
- racines nerveuses (dans le canal rachidien) [1.AW.87.^](#)
- muqueuse orale/buccale [1.FG.87.^](#)
- muscle (voir aussi Excision, tissus mous, par site)
 - lambeau (non viable) (nécrotique) (musculocutané, composite)
 - avantbras [entourant le coude] [1.TQ.87.^](#)
 - bras [entourant l'épaule] [1.TF.87.^](#)
 - dos [1.SG.87.^](#)

- — — hanche et cuisse [1.VD.87.^](#)
- — — oculaires [1.CQ.87.^](#)
- — — partie inférieure de la jambe [entourant le genou] [1.VR.87.^](#)
- — — tête et cou [1.EP.87.^](#)
- — — thorax et abdomen [1.SY.87.^](#)
- myxome [1.HZ.87.^](#)
- néovessie (avec diversion concomitante) [1.PV.80.^](#)
- nerfs
 - — avantbras et poignet [1.BN.87.^](#)
 - — bassin, hanches et cuisses [1.BS.87.^](#)
 - — bras et coude [1.BM.87.^](#)
 - — crânien [intracrânien] [1.BA.87.^](#)
 - — jambe (du genou au pied) [1.BT.87.^](#)
 - — main [1.BP.87.^](#)
 - — doigts [1.BQ.87.^](#)
 - — oreille [1.BD.87.^](#)
 - — périphérique NCA [1.BX.87.^](#)
 - — plexus brachial [1.BG.87.^](#)
 - — radicale (en bloc) (conservation du membre) [1.BG.91.^](#)
 - — tête et cou [1.BB.87.^](#)
- nez
 - — partielle [1.ET.87.^](#)
 - — totale [1.ET.89.^](#)
- noyaux gris centraux [1.AE.87.^](#)
- oeil, chambre antérieure [1.CJ.87.^](#)
- oesophage
 - — partielle (avec) [1.NA.87.^](#)
 - — reconstruction [1.NA.87.^](#)
 - — radicale (avec) [1.NA.91.^](#)
 - — reconstruction [1.NA.91.^](#)
 - — totale (avec) [1.NA.89.^](#)
 - — reconstruction [1.NA.89.^](#)
- oignon de tailleur [5e articulation métatarsophalangienne] [1.WJ.87.^](#)
- ongle
 - — partielle [1.YX.87.^](#)
 - — totale [1.YX.89.^](#)
- oreille
 - — externe, complète [1.DA.89.^](#)
 - — interne
 - — — radicale [1.DR.91.^](#)
 - — — totale [1.DR.89.^](#)
 - — moyenne
 - — — partielle [1.DK.87.^](#)
 - — — radicale [1.DL.91.^](#)
 - — peau [1.YC.87.^](#)
- organes génitaux, (pseudo)masculins (en vue de la correction de l'hermaphrodisme ou d'un changement de sexe) [1.QZ.89.^](#)
- orifices coronaires [1.IF.83.^](#)
- oropharynx
 - — partielle [1.FX.87.^](#)
 - — radicale [1.FX.91.^](#)
- os
 - — apophyse zygomatique [1.EB.87.^](#)
- bassin
 - — — partielle [1.SQ.87.^](#)
 - — — radicale [1.SQ.91.^](#)
- calcanéum (exostose)
 - — — partielle [1.WE.87.^](#)
 - — — radicale [1.WE.91.^](#)
- carpe
 - — — partielle [1.UC.87.^](#)
 - — — totale [1.UC.89.^](#)
- clavicule [1.SM.87.^](#)
- coccyx [1.SF.89.^](#)
- complexes nasoethmoïdal et orbital
 - — — partielle [1.EC.87.^](#)

- côtes [1.SL.87.^](#)
- partielle [1.SL.87.^](#)
- radicale [1.SL.91.^](#)
- totale [1.SL.89.^](#)
- crâne
- partielle [1.EA.87.^](#)
- radicale avec reconstruction [1.EA.92.^](#)
- fémur
- barre épiphysaire [1.VC.87.^](#)
- partielle [1.VC.87.^](#)
- radicale [1.VC.91.^](#)
- humérus
- partielle [1.TK.87.^](#)
- radicale [1.TK.91.^](#)
- mandibule
- partielle [1.EE.87.^](#)
- radicale [1.EE.91.^](#)
- maxillaire
- avec crête alvéolaire maxillaire [apophyse, arcade] [1.ED.87.^](#)
- partielle [1.ED.87.^](#)
- radicale [1.ED.91.^](#)
- métacarpe, métacarpien (de la main)
- autre [1.UF.87.^](#)
- premier [1.UE.87.^](#)
- métatarse, métatarsien
- autre [1.WJ.87.^](#)
- premier [1.WI.87.^](#)
- omoplate [1.SN.87.^](#)
- radicale [1.SN.91.^](#)
- phalange
- main
- autre [1.UJ.87.^](#)
- première [1.UI.87.^](#)
- pied
- autre [1.WL.87.^](#)
- première [1.WK.87.^](#)
- pubis [1.SW.87.^](#)
- radiocubitale (inférieure) [1.UC.87.^](#)
- radius et cubitus
- partielle [1.TV.87.^](#)
- radicale [1.TV.91.^](#)
- rotule
- partielle [1.VP.87.^](#)
- totale [1.VP.89.^](#)
- sacrum et coccyx
- partielle [1.SF.87.^](#)
- radicale [1.SF.91.^](#)
- tarsien (accessoire) (technique de Kidner) [1.WE.89.^](#)
- tarsienne
- partielle [1.WE.87.^](#)
- totale [1.WE.89.^](#)
- tibia et péroné
- partielle [1.VQ.87.^](#)
- radicale [1.VQ.91.^](#)
- os hyoïde
- partielle [1.EJ.87.^](#)
- totale [1.EJ.89.^](#)
- ostéophyte
- articulation
- interphalangienne
- pied
- autre orteil [1.WM.87.^](#)
- gros orteil [1.WN.87.^](#)

- phalange
- main
- autre [1.UJ.87.^](#)
- première [1.UI.87.^](#)
- pied
- autre [1.WL.87.^](#)
- première [1.WK.87.^](#)
- ouraque [sinus, kyste] avec collerette vésicale [1.PM.87.^](#)
- ovaire
- avec trompe de Fallope [1.RD.89.^](#)
- partielle [1.RB.87.^](#)
- totale [1.RB.89.^](#)
- palais
- voile [1.FC.87.^](#)
- voûte palatine
- avec crête alvéolaire maxillaire ou fosses nasales [1.FB.91.^](#)
- partielle [1.FB.87.^](#)
- radicale [1.FB.91.^](#)
- pancréas
- avec duodénum
- partielle [1.OK.87.^](#)
- radicale [1.OK.91.^](#)
- totale [1.OK.89.^](#)
- partielle [1.OJ.87.^](#)
- reste [1.OJ.89.^](#)
- totale [1.OJ.89.^](#)
- parodontale, poche [parois, muqueuse] [1.FD.87.^](#)
- partielle
- avec fusion (voir [Fusion, articulation, par site](#))
- paupière
- partielle [1.CX.87.^](#)
- avec reconstruction [1.CX.88.^](#)
- pavillon de l'oreille
- partielle [1.DA.87.^](#)
- radicale [1.DA.91.^](#)
- totale [1.DA.89.^](#)
- peau [1.YZ.87.^](#)
- abdomen et tronc NCA [1.YS.87.^](#)
- bras [1.YT.87.^](#)
- cou [1.YG.87.^](#)
- cuir chevelu [1.YA.87.^](#)
- face NCA [1.YF.87.^](#)
- front [1.YB.87.^](#)
- jambe [1.YV.87.^](#)
- lèvre [1.YE.87.^](#)
- main [1.YU.87.^](#)
- membre supérieur NCA [1.YT.87.^](#)
- nez [1.YD.87.^](#)
- oreille [1.YC.87.^](#)
- pied [1.YW.87.^](#)
- région axillaire [1.YR.87.^](#)
- sein [1.YS.87.^](#)
- sites construits par chirurgie
- partielle [1.YY.87.^](#)
- totale [1.YY.89.^](#)
- sites contigus
- abdomen/tronc et membres [1.YZ.87.^](#)
- cou et cuir chevelu [1.YG.87.^](#)
- face, cou et cuir chevelu [1.YF.87.^](#)
- thorax [1.YS.87.^](#)
- pénis
- partielle [1.QE.87.^](#)
- totale [1.QE.89.^](#)
- péricarde [1.HA.87.^](#)

- périnée [1.RY.87.^](#)
- avec vulve [1.RW.91.^](#)
- plancher de la bouche [1.FH.87.^](#)
- plèvre
- partielle [1.GV.87.^](#)
- totale [1.GV.89.^](#)
- poche
- gastrique, pelvienne, Barnett ou Kock [1.OW.87.^](#)
- parodontale [parois, muqueuse] [1.FD.87.^](#)
- pharyngé [1.FX.87.^](#)
- vessie (avec diversion concomitante) [1.PV.80.^](#)
- polypes (voir Excision, partielle, par site)
- poumon
- droit (avec excision complète des deux lobes) [1.GT.87.^](#)
- lobe (voir Excision, lobe, poumon)
- partielle [1.GT.87.^](#)
- radicale [1.GT.91.^](#)
- totale [1.GT.89.^](#)
- prépuce (en vue de la correction du phimosis) [1.QD.89.^](#)
- prostate
- barre moyenne [1.QT.87.^](#)
- partielle [1.QT.87.^](#)
- radicale [1.QT.91.^](#)
- ptérygion [1.CC.87.^](#)
- racine (de dent)
- partielle [1.FF.87.^](#)
- totale [1.FF.89.^](#)
- rate
- accessoire [ectopique] [1.OB.87.^](#)
- partielle [1.OB.87.^](#)
- totale [1.OB.89.^](#)
- rectum
- partielle [1.NQ.87.^](#)
- – chirurgie transanale minimalement invasive (TAMIS) [1.NQ.87.^](#)
- – microchirurgie transanale endoscopique (TEMS) [1.NQ.87.^](#)
- totale [1.NQ.89.^](#)
- – mésorectale transanale (TaTME) [1.NQ.89.^](#)
- région pituitaire [1.AF.87.^](#)
- rein
- avec uretère [1.PC.89.^](#)
- partielle [1.PC.87.^](#)
- prélèvement (pour don de rein) [1.PC.58.^](#)
- radicale [1.PC.91.^](#)
- totale [1.PC.89.^](#)
- repli cutané de l'ongle [1.YX.87.^](#)
- restes préauriculaires [appendice] [1.DA.87.^](#)
- rétrécissements (voir [Destruction](#), [Excision](#), par site)
- rhinopharynx
- partielle [1.FA.87.^](#)
- radicale [1.FA.91.^](#)
- sclère [1.CD.87.^](#)
- scrotum
- en vue de la correction d'un éléphantiasis [1.QG.78.^](#)
- partielle [1.QG.87.^](#)
- totale [1.QG.89.^](#)
- sein
- large [1.YM.87.^](#)
- masculinisation transgenre de femme vers homme de la poitrine [1.YM.78.^](#)
- partielle [1.YM.87.^](#)
- – avec reconstruction [1.YM.88.^](#)
- – masculinisation transgenre (de femme vers homme) de la poitrine [1.YM.78.^](#)
- radicale (étendue, totale) [1.YM.91.^](#)
- – avec reconstruction [1.YM.92.^](#)
- radicale modifiée [1.YM.91.^](#)
- – avec reconstruction [1.YM.92.^](#)

- souscutanée (préservation mamelon) (préservation peau) [1.YM.87.^](#)
- avec reconstruction [1.YM.88.^](#)
- masculinisation transgenre (de femme vers homme) de la poitrine [1.YM.78.^](#)
- totale [1.YM.89.^](#)
- avec reconstruction [1.YM.90.^](#)
- masculinisation transgenre (de femme vers homme) de la poitrine [1.YM.78.^](#)
- septum vaginal [1.RS.87.^](#)
- sinus
- cavités annexes des fosses nasales
- partielle [1.EY.87.^](#)
- radicale [1.EY.91.^](#)
- dermique (se terminant dans le canal rachidien) [1.AW.72.^](#)
- ethmoïdal
- partielle [1.EU.87.^](#)
- totale [1.EU.89.^](#)
- frontal [1.EX.87.^](#)
- maxillaire
- partielle [1.EW.87.^](#)
- radicale [1.EW.91.^](#)
- pilonidal (avec réparation) [1.YS.80.^](#)
- sphénoïdal [1.EV.87.^](#)
- souris intraarticulaire (voir Excision, partielle, articulation, par site)
- sternum [1.SK.87.^](#)
- tendons (voir aussi Excision, tissus, mous, par site)
- oculaires [1.CQ.87.^](#)
- testicule
- hydatide sessile de Morgagni [1.QM.87.^](#)
- radicale [1.QM.91.^](#)
- totale [1.QM.89.^](#)
- thalamus [1.AE.87.^](#)
- thymus
- lobe [1.GK.87.^](#)
- partielle [1.GK.87.^](#)
- totale [1.GK.89.^](#)
- tissu, tissus
- endométrial [aberrant], bassin de la femme [1.RM.87.^](#)
- mous
- abdomen [1.SZ.87.^](#)
- bras [1.TX.87.^](#)
- avec ostectomie de l'humérus [1.TK.91.^](#)
- avec ostectomie du radius ou du cubitus [1.TV.91.^](#)
- dos [1.SH.87.^](#)
- avec ostectomie de côtes et greffe/reconstruction par lambeau [1.SL.91.^](#)
- jambe [1.VX.87.^](#)
- avec ostectomie du fémur [1.VC.91.^](#)
- avec ostectomie du tibia et du péroné [1.VQ.91.^](#)
- orbite et globe oculaire NCA
- partielle [1.CP.87.^](#)
- radicale [1.CP.91.^](#)
- totale [1.CP.89.^](#)
- paroi thoracique [1.SZ.87.^](#)
- avec ostectomie de côtes et greffe/reconstruction par lambeau [1.SL.91.^](#)
- pied et cheville [1.WV.87.^](#)
- poignet et main [1.UY.87.^](#)
- tête et cou [1.EQ.87.^](#)
- thorax [1.SZ.87.^](#)
- péricardique (pour greffe par plaque) [1.HA.58.^](#)
- torus
- mandibulaire [1.EE.78.^](#)
- palatinus (maxillaire) [1.FB.87.^](#)
- trachée [1.GJ.87.^](#)
- trompe de Fallope
- partielle [1.RF.87.^](#)
- totale [1.RF.89.^](#)

- tube, tubes
- – collecteurs doubles [1.PE.87.^](#)
- – digestif [sites construits par chirurgie (par exemple, néoœsophage, néopharynx, néorectum)]
- – – partielle [1.OW.87.^](#)
- – – totale [1.OW.89.^](#)
- tumeur, tumeurs (voir aussi Excision, par siège primitif)
- – espace rétromammaire [1.YM.87.^](#)
- – rétropéritoine [1.OT.91.^](#)
- – volumineuse (avec empiètement sur plusieurs organes)
- – – cavité abdominale [1.OT.91.^](#)
- – – cavité pelvienne (périrénale, périvésicale, du rétropéritoine) [1.OT.91.^](#)
- tunique vaginale [1.QH.87.^](#)
- uretère
- – avec bassinnet du rein [1.PC.89.^](#)
- – partielle [1.PG.87.^](#)
- – totale [1.PG.89.^](#)
- urètre
- – partielle [1.PQ.87.^](#)
- – totale (avec ou sans remplacement de l'urètre) [1.PQ.89.^](#)
- utérus
- – malformation congénitale de la cloison [1.RM.87.^](#)
- – partielle [1.RM.87.^](#)
- – radicale (par exemple, avec ovaire, trompe de Fallope, vagin) [1.RM.91.^](#)
- – – entraînant la résection de la vessie [1.PM.91.^](#)
- – totale [1.RM.89.^](#)
- vagin
- – partielle [1.RS.87.^](#)
- – totale [1.RS.89.^](#)
- vaisseaux lymphatiques
- – membre
- – – inférieur
- – – – partielle [1.MS.87.^](#)
- – – – radicale [1.MS.91.^](#)
- – – supérieur
- – – – partielle [1.MR.87.^](#)
- – – – radicale [1.MR.91.^](#)
- – région abdominale/pelvienne, partielle [1.MP.87.^](#)
- – région de la tête et du cou [1.ML.87.^](#)
- – région thoracique [1.MN.87.^](#)
- vaisseaux sanguins (avec remplacement)
- – aorte
- – – abdominale [1.KA.87.^](#)
- – – ascendante [1.ID.87.^](#)
- – – coarctation [1.ID.87.^](#)
- – – crosse [1.ID.87.^](#)
- – – sites contigus de l'aorte [1.ID.87.^](#)
- – – thoracique, thoracoabdominale [1.ID.87.^](#)
- – artère
- – – abdominale [1.KE.87.^](#)
- – – bouchées (voir Excision, vaisseaux sanguins, artère, par site)
- – – brachiocéphalique [1.JJ.87.^](#)
- – – carotidienne [1.JE.87.^](#)
- – – jambe (membre inférieur) NCA [1.KG.87.^](#)
- – – membre supérieur NCA [1.JM.87.^](#)
- – – pulmonaire [1.IM.87.^](#)
- – – sous-clavière [1.JK.87.^](#)
- – – thoracique interne [1.JL.87.^](#)
- – vaisseau NCA
- – – bassin, périnée et région fessière [1.KT.87.^](#)
- – – intracrânien [1.JW.87.^](#)
- – – tête et cou NCA [1.JX.87.^](#)
- – – thoracique [1.JY.87.^](#)
- – veine
- – – abdominale [1.KQ.87.^](#)
- – – bras (membre supérieur) NCA [1.JU.87.^](#)

- coronaire [1.IK.87.^](#)
- jugulaire [1.JQ.87.^](#)
- membre inférieur NCA [1.KR.87.^](#)
- pulmonaire [1.IN.87.^](#)
- sous-clavière [1.JT.87.^](#)
- spermatique (avec ligature) [1.QP.87.^](#)
- veine cave [1.IS.87.^](#)
- valvule
 - aortique (avec reconstruction) [1.HV.90.^](#)
 - canal déférent [1.QN.87.^](#)
 - mitrale (avec reconstruction) [1.HU.90.^](#)
 - pulmonaire [1.HT.89.^](#)
 - avec reconstruction [1.HT.90.^](#)
 - tricuspide (avec reconstruction) [1.HS.90.^](#)
 - urétrale [1.PQ.87.^](#)
- ventricules
 - cerveau [1.AC.87.^](#)
 - cœur [1.HP.87.^](#)
- vertèbres
 - partielle [1.SC.87.^](#)
 - totale [1.SC.89.^](#)
- vésicule biliaire [1.OD.89.^](#)
 - partielle [1.OD.57.^](#)
 - totale [1.OD.89.^](#)
- vésicules séminales
 - partielle [1.QQ.87.^](#)
 - totale [1.QQ.89.^](#)
- vessie
 - col [1.PL.87.^](#)
 - dôme [1.PM.87.^](#)
 - partielle [1.PM.87.^](#)
 - radicale [1.PM.91.^](#)
 - totale [1.PM.89.^](#)
- vulve [1.RW.88.^](#)
 - avec périnée [1.RW.91.^](#)
 - partielle [1.RW.87.^](#)
 - avec reconstruction [1.RW.88.^](#)
 - radicale [1.RW.91.^](#)
 - avec reconstruction [1.RW.92.^](#)

Exclusion et diversion

- estomac [pour favoriser la cicatrisation] [1.NF.76.^](#)
- intestin
 - grêle [1.NK.76.^](#)
 - gros [1.NM.76.^](#)
- oesophage [1.NA.76.^](#)

Exentération

- contenus orbitaires (subtotale, totale, radicale) [1.CP.91.^](#)
- pelvienne
 - impliquant la vessie [1.PM.91.^](#)
 - touchant l'utérus sans la vessie [1.RM.91.^](#)
- sinus ethmoïdal (cellules) [1.EU.89.^](#)

Exercice

- abdomen [1.SY.02.^](#)
- ambulation [1.VZ.02.^](#)
- articulation
 - cheville [1.WA.02.^](#)
 - coude [1.TM.02.^](#)
 - doigts [1.UL.02.^](#)
 - épaule [1.TA.02.^](#)
 - hanche [1.VA.02.^](#)
 - main [1.UL.02.^](#)
 - pied (seulement) [1.WG.02.^](#)
 - poignet [1.UB.02.^](#)
 - sacroiliaque [1.SI.02.^](#)
 - temporomandibulaire [1.EL.02.^](#)

- vertèbres [1.SC.02.^](#)
- bras (force) [1.TZ.02.^](#)
- corps (entier, aptitudes physiques) [1.ZX.02.^](#)
- coude [1.TM.02.^](#)
- doigts et main [1.UL.02.^](#)
- dos (force) [1.SJ.02.^](#)
- épaule [1.TA.02.^](#)
- hanche [1.VA.02.^](#)
- jambe (et pied) (force) [1.VZ.02.^](#)
- main (seulement) (préhension) (force) [1.UZ.02.^](#)
- pied (seulement) (articulations du) (force) [1.WG.02.^](#)
- et jambe (ambulation) (démarche) [1.VZ.02.^](#)
- poignet [1.UB.02.^](#)
- respiration [1.GZ.02.^](#)
- sites multiples du corps [1.ZX.02.^](#)
- thorax [1.SY.02.^](#)

Exérèse

- locale d'une tumeur
- sein [1.YM.87.^](#)
- pulmonaire SAI [1.GT.89.^](#)
- — achèvement (à la suite de l'ablation d'une partie du poumon) [1.GT.89.^](#)
- — complète [1.GT.89.^](#)
- — étendue [1.GT.91.^](#)
- — extrapleurale [1.GT.91.^](#)
- — radicale (résectionanastomose bronchique), avec résection du segment de la trachée [1.GT.91.^](#)

Exophtalmométrie [2.CZ.20.^](#)**Exostosectomie**

- cinquième articulation métatarsophalangienne (MTP) [1.WJ.80.RU.-](#)
- première articulation métatarsophalangienne (MTP) [1.WI.80.RU.-](#)
- — avec ostéotomie [1.WI.80.RV.-](#)

Expansion

- ballonnet intragastrique [1.NF.54.^](#)
- bande gastrique [1.NF.54.^](#)
- dispositif ajustable pour continence (vessie) [1.PL.54.^](#)
- ostium, aortique [1.HX.87.^](#)
- palais, par chirurgie [1.ED.79.^](#)
- paroi thoracique (avec ou sans sternotomie) [1.SK.80.^](#)
- peau (utilisation d'une prothèse d'expansion) (voir [Gestion d'un dispositif, peau, par site](#))

Explantation

- cristallin (de l'oeil) [1.CL.55.^](#)
- greffe de vaisseaux (voir [Excision, vaisseaux sanguins, par site](#))
- prothèse
- — articulation (voir [Retrait, dispositif implanté \(inséré\), articulation, par site](#))
- — sein [1.YM.55.^](#)

Exploration (voir aussi [Inspection, par site](#)**)**

- cavité utérine à la suite d'un accouchement ou d'un avortement [5.PC.91.^](#)
- instrumentale
- — articulations occipitoatloïdiennes (occipitocervicales), sans greffe osseuse [1.SA.74.^](#)
- — atlas et axis (avec)
- — — greffe osseuse [1.SA.75.^](#)
- — — sans greffe osseuse [1.SA.74.^](#)
- — canal radulaire [1.FF.59.^](#)
- — vertèbres (avec)
- — — greffe osseuse [1.SC.75.^](#)
- — — sans greffe osseuse [1.SC.74.^](#)
- testicule (cryptorchidie, inguinale ou scrotale) [2.QG.70.^](#)
- utérus [2.RM.70.^](#)

Exposition

- dent [1.FE.72.^](#)

Exsanguination [1.LZ.52.^](#)**Exsanguinotransfusion**

- in utero [5.FD.72.^](#)
- sang ou composants du sang [1.LZ.19.^](#)

Extension

- crête gingivale [1.FD.80.^](#)

– valve droite (de la mitrale) [1.HV.80.^^](#)

Extériorisation (voir aussi [Pontage, par site](#))

– électrode (insérée précédemment) (voir [Gestion, dispositif, par site](#))

Extirpation (voir aussi [Excision, par site](#))

– larynx [1.GE.89.^^](#)

– pulpe, racine (de dent), avec exploration instrumentale [1.FF.59.^^](#)

Extracorporel(le)

– dispositif de circulation

– – fixation [1.LZ.37.^^](#)

– – retrait [1.LZ.38.^^](#)

– hémodialyse [1.PZ.21.^^](#)

– hémofiltration [1.PZ.21.^^](#)

– néphrolithotripsie par ondes de choc

– – avec extraction/retrait de calculs (voir [Extraction, calculs, par site](#))

– – sans extraction/retrait de calculs (voir [Destruction, par site](#))

Extraction

– appareil lacrymal (excrétion) [1.CU.57.^^](#)

– arthrophytes de la gaine du tendon (voir [Extraction, muscle, par site](#))

– arthropodes [par exemple, poux, tiques], cuir chevelu [1.YA.56.^^](#)

– articulation (souris intraarticulaire, dépôt) (voir [Excision, articulation, par site](#))

– bézoard, estomac [touchant l'intestin grêle] [1.NF.56.^^](#)

– bol alimentaire

– – estomac [1.NF.56.^^](#)

– – oesophage [1.NA.56.^^](#)

– calculs

– – abouchement

– – – urinaire [cystostomie, pyélostomie, néphrostomie, urétérostomie] [1.PV.57.^^](#)

– – abouchement urinaire [construit par chirurgie] [1.PV.57.^^](#)

– – bassinnet du rein (calice) [1.PE.57.^^](#)

– – canaux biliaires (avec ou sans sphinctérotomie) (balayage pour calculs et/ou débris) [1.OE.57.^^](#)

– – glandes

– – – parotide [1.FM.57.^^](#)

– – – sousmandibulaire [1.FN.57.^^](#)

– – – sublinguale [1.FL.57.^^](#)

– – jonction

– – – néphropelvienne [1.PE.57.^^](#)

– – – pyélourétérale (JPU) [1.PE.57.^^](#)

– – – urétérovésicale (JUV) [1.PG.57.^^](#)

– – prostate [1.QT.57.^^](#)

– – rein [1.PE.57.^^](#)

– – uretère [1.PG.57.^^](#)

– – urètre [1.PQ.57.^^](#)

– – vésicule biliaire [1.OD.57.^^](#)

– – vessie [1.PM.57.^^](#)

– cataracte (avec ou sans insertion d'une prothèse intraoculaire) [1.CL.89.^^](#)

– cœur NCA [1.HZ.57.^^](#)

– coiffe des rotateurs [1.TC.57.^^](#)

– corps étranger (superficiel) (voir [Retrait d'un corps étranger, par site](#))

– cristallin [intracapsulaire, extracapsulaire] (avec ou sans insertion d'une lentille intraoculaire) [1.CL.89.^^](#)

– dent [1.FE.57.^^](#)

– – avec réimplantation [dans le même site ou dans un autre site] [1.FE.83.^^](#)

– dépôt (articulaire) (voir [Excision, articulation, par site](#))

– dépôts calcaïques (musculaires) (voir [Extraction, muscles, par site](#))

– électrode

– – stimulateur/pacemaker (voir [Retrait, dispositif, par site](#))

– follicules conjonctivaux [1.CS.52.^^](#)

– forceps (Traction, utilisation de forceps)

– fragment [fracture] (articulaire) (voir [Excision, articulation, par site](#))

– lait maternel [1.YM.58.^^](#)

– – postpartum (dans les 6 semaines qui suivent l'accouchement) [5.PC.21.^^](#)

– méat acoustique externe [1.DE.57.^^](#)

– muscles (dépôts calcaïques, arthrophytes)

– – avantbras [entourant le coude] [1.TQ.57.^^](#)

– – bras [entourant l'épaule] [1.TF.57.^^](#)

– – hanche et cuisse [1.VD.57.^^](#)

- jambe, partie inférieure [autour du genou] [1.VR.57.^](#)
- pied et cheville [1.WV.57.^](#)
- poignet et main [1.UY.57.^](#)
- thorax et abdomen [1.SY.57.^](#)
- oeuf (de l'ovaire) (pour la fécondation in vitro) [1.RB.57.^](#)
- oreille
 - canal auditif (externe) [1.DE.57.^](#)
 - interne [1.DR.57.^](#)
 - oreillette [1.HM.57.^](#)
- poil/follicules pileux (voir [Destruction, peau, par site](#))
- rectum [1.NQ.57.^](#)
- rhinolith, fosses nasales [1.ET.57.^](#)
- siège (voir [Accouchement, par le siège](#))
- souris intraarticulaire ou dépôt (articulaire) (voir [Excision, articulation, par site](#))
- uretère [1.PG.57.^](#)
- urètre [1.PQ.57.^](#)
- utérus [1.RM.57.^](#)
- vaisseaux sanguins
 - aorte
 - abdominale [1.KA.57.^](#)
 - ascendante [1.ID.57.^](#)
 - crosse [1.ID.57.^](#)
 - sites contigus de l'aorte [1.ID.57.^](#)
 - thoracique, thoracoabdominale [1.ID.57.^](#)
 - artère, artères
 - abdominale [1.KE.57.^](#)
 - avec veine [1.KY.57.^](#)
 - brachiocéphalique [1.JJ.57.^](#)
 - carotidienne [1.JE.57.^](#)
 - coronaire [1.IJ.57.^](#)
 - membre inférieur NCA [1.KG.57.^](#)
 - membre supérieur NCA [1.JM.57.^](#)
 - pulmonaire [1.IM.57.^](#)
 - sousclavière [1.JK.57.^](#)
 - thoracique interne [1.JL.57.^](#)
 - vaisseau NCA
 - intracrânien [1.JW.57.^](#)
 - tête et cou NCA [1.JX.57.^](#)
 - thoracique NCA [1.JY.57.^](#)
 - veine
 - abdominale [1.KQ.57.^](#)
 - bras [1.JU.57.^](#)
 - coronaire [1.IK.57.^](#)
 - jugulaire [1.JQ.57.^](#)
 - membre inférieur NCA [1.KR.57.^](#)
 - pulmonaire [1.IN.57.^](#)
 - sousclavière [1.JT.57.^](#)
 - veine cave [1.IS.57.^](#)
- ventouse (voir [Traction, utilisation d'une ventouse](#))
- voies urinaires [construites par chirurgie] [1.PV.57.^](#)
- Extubation**
 - endotrachéale [1.GJ.55.^](#)

F

Fabrication (voir aussi [Construction](#), [Reconstruction](#), [par site](#))

– structure, auriculaire [1.YY.84.^](#)

Facilitation

– capacités d'adaptation [6.VA.07.^](#)

– – sociale [6.DA.07.^](#)

– cognition et apprentissage [6.KA.07.^](#)

– relations interpersonnelles [6.DA.07.^](#)

– soutien éducatif [6.KA.07.^](#)

Fasciectomy

– avantbras [entourant le coude] [1.TQ.72.^](#)

– bras [entourant l'épaule] [1.TF.72.^](#)

– dorsolombaire [1.SG.72.^](#)

– hanche et cuisse [1.VD.72.^](#)

– jambe, partie inférieure [autour du genou] [1.VR.72.^](#)

– plantaire [1.WV.72.^](#)

– poignet et main [1.UY.72.^](#)

– tête et cou [par exemple, temporale, buccopharyngienne, parotide, du masséter] [1.EP.72.^](#)

– thorax et abdomen [1.SY.72.^](#)

Fasciodes

– avantbras [1.TQ.80.^](#)

– bras [entourant l'épaule] [1.TF.80.^](#)

– dorsolombaire [1.SG.80.^](#)

– hanche et cuisse [1.VD.80.^](#)

– jambe, partie inférieure [autour du genou] [1.VR.80.^](#)

– plantaire [pied] [1.WV.80.^](#)

– poignet et main [1.UY.80.^](#)

– tête et cou [temporale, buccopharyngienne, parotide, du masséter] [1.EP.80.^](#)

– thorax et abdomen [1.SY.80.^](#)

Fasciorraphy

– avantbras [1.TQ.80.^](#)

– bras [entourant l'épaule] [1.TF.80.^](#)

– hanche et cuisse [1.VD.80.^](#)

– jambe, partie inférieure [autour du genou] [1.VR.80.^](#)

– plantaire [pied] [1.WV.80.^](#)

– poignet et main [1.UY.80.^](#)

– tête et cou [temporale, buccopharyngienne, parotide, du masséter] [1.EP.80.^](#)

– thoracolumbaire [1.SG.80.^](#)

– thorax et abdomen [1.SY.80.^](#)

Fécondation

– in vitro et transfert d'embryon [1.RB.57.^](#)

– in vivo/in vitro

– – dans l'utérus [1.RM.83.^](#)

Fenestration (voir aussi [Drainage](#), [par site](#))

– aorte (sousrénale) (par)

– – aiguille (transluminale percutanée) [1.KA.50.^](#)

– – dissection transversale (ouverte) [1.KA.87.^](#)

– canaux semicirculaires [1.DR.52.^](#)

– cordages [1.HX.87.^](#)

– kyste

– – foie [1.OA.52.^](#)

– – sousarachnoïdien [1.AB.52.^](#)

– – ventricules cérébraux [1.AC.52.^](#)

– nerfs optiques (gaine) [en vue d'une décompression] [1.BA.72.^](#)

– oreille interne [1.DR.52.^](#)

– péricarde [1.HA.52.^](#)

– sinus

– – ethmoïdal (en vue du drainage) [1.EU.52.^](#)

– – sphénoïdal (en vue du drainage) [1.EV.52.^](#)

– trachée (avec des lambeaux cutanés) [1.GJ.77.^](#)

Fente

– prépuce (dorsale ou latérale) [1.QD.72.^](#)

Fermeture (voir aussi [Réparation, par site](#))

- anévrisme (rompu)
- sinus de Valsalva [1.HX.80.^^](#)
- assistée par le vide (plaie) (VAC) (voir [Pansement, peau, par site](#))
- canal artériel (persistant) [1.IM.51.^^](#)
- canaux
 - thoraciques [1.MM.51.^^](#)
- capsule de Tenon [1.CR.80.^^](#)
- cholécystostomie [1.OD.80.^^](#)
- colocolostomie [de diversion] [1.NM.82.^^](#)
- communication
 - interauriculaire [1.HN.80.^^](#)
 - type ostium secundum (de) [1.HN.80.^^](#)
 - interventriculaire [1.HR.80.^^](#)
 - avec pontage concomitant des structures du cœur droit [1.HJ.76.^^](#)
- cystostomie [1.PM.82.^^](#)
- encéphalocèle, cerveau [1.AN.73.^^](#)
- entérocolostomie [de diversion] [1.NK.82.^^](#)
- entéroentérostomie [de diversion] [1.NK.82.^^](#)
- fente
 - crête alvéolaire, maxillaire [1.EM.86.^^](#)
 - main [1.UF.84.^^](#)
 - palais dur, voûte palatine (avec mou) [1.FB.86.^^](#)
 - palais mou [1.FC.86.^^](#)
- fistule (voir aussi [Réparation, fistule, par site](#))
 - abdominoutérine [1.NP.86.^^](#)
 - anale [1.NT.86.^^](#)
 - anorectale [1.NQ.86.^^](#)
 - anovaginale [1.NQ.86.^^](#)
 - anus [1.NT.86.^^](#)
 - aorte (thoracique) [1.ID.86.^^](#)
 - aortobronchique [1.ID.86.^^](#)
 - aortoduodénale [1.ID.86.^^](#)
 - artère
 - coronaire [1.IJ.86.^^](#)
 - bronches [1.GM.86.^^](#)
 - bronchocutanée [1.GM.86.^^](#)
 - bronchogastrique [1.GM.86.^^](#)
 - bronchooesophagienne [1.GM.86.^^](#)
 - bronchopleurale [1.GM.86.^^](#)
 - bronchoviscérale [1.GM.86.^^](#)
 - canaux
 - biliaires [1.OE.86.^^](#)
 - hépatiques [1.OE.86.^^](#)
 - thoraciques [1.MM.80.^^](#)
 - cavité thoracique [1.GY.86.^^](#)
 - cervicoauriculaire [1.AX.86.^^](#)
 - cervicovésicale [1.PM.86.^^](#)
 - cholécystocolique [1.OD.86.^^](#)
 - cholécystoentérique [1.OD.86.^^](#)
 - cholécystogastroentérique [1.OD.86.^^](#)
 - cholédochocutanée [1.OE.86.^^](#)
 - cholédochoduodénale [1.OE.86.^^](#)
 - coloentérique [1.NP.86.^^](#)
 - colovaginale [1.NP.86.^^](#)
 - cornée [1.CC.80.^^](#)
 - cornéosclérale [1.CC.80.^^](#)
 - crête alvéolaire, maxillaire [1.EM.86.^^](#)
 - diaphragme [1.GX.86.^^](#)
 - endodontique [1.FF.80.^^](#)
 - entérocolique [1.NP.86.^^](#)
 - entérocutanée [1.NP.86.^^](#)
 - entéropancréatique [1.NP.86.^^](#)
 - entérovaginale [1.NP.86.^^](#)
 - entérovésicale [1.NP.86.^^](#)

-- espace sousarachnoïdien [1.AB.86.^](#)
 -- estomac [1.NF.86.^](#)
 -- fécale [1.NP.86.^](#)
 -- fenêtre (ovale, ronde) [1.DR.80.^](#)
 -- fente branchiale [1.DE.86.^](#)
 -- gastrique [1.NF.86.^](#)
 -- gastrocolique [1.NF.86.^](#)
 -- gastroentérocolique [1.NF.86.^](#)
 -- gastrointestinale [1.NF.86.^](#)
 -- gastrojéjunale [1.NF.86.^](#)
 -- gastrooesophagienne [1.NF.86.^](#)
 -- hépatopleurale [1.OE.86.^](#)
 -- hépatopulmonaire [1.OE.86.^](#)
 -- iléon [1.NP.86.^](#)
 -- iléorectale [1.NP.86.^](#)
 -- iléosigmoïdienne [1.NP.86.^](#)
 -- iléovésicale [1.NP.86.^](#)
 -- intestinotérine [1.NP.86.^](#)
 -- intestinovésicale [1.NP.86.^](#)
 -- jéjunum [1.NP.86.^](#)
 -- lacrymale [1.CT.80.^](#)
 -- laryngotrachéale [1.GE.80.^](#)
 -- larynx [1.GE.80.^](#)
 -- LCR (moelle épinière) [1.AX.86.^](#)
 -- mastoïdienne [1.DL.80.^](#)
 -- méat acoustique externe [1.DE.86.^](#)
 -- moelle épinière [1.AX.86.^](#)
 -- nasolabiale [1.ET.86.^](#)
 -- néphrocutanée [1.PC.86.^](#)
 -- nez [1.ET.86.^](#)
 -- oesobronchique [1.GM.86.^](#)
 -- oesophage [1.NA.86.^](#)
 -- oesophagienne [1.NA.86.^](#)
 -- oesophagocutanée [1.NA.86.^](#)
 -- oesophagopleurocutanée [1.NA.86.^](#)
 -- oesotrachéale [1.GJ.86.^](#)
 -- oreille
 -- -- interne [1.DR.80.^](#)
 -- -- moyenne [1.DK.80.^](#)
 -- -- tympan (voir [Fermeture, perforation tympan](#))
 -- oronasale [1.FB.86.^](#)
 -- palais dur, voûte palatine (avec mou) [1.FB.86.^](#)
 -- palais mou [1.FC.86.^](#)
 -- peau (voir [Réparation, peau, par site](#))
 -- pharyngocutanée [1.FX.80.^](#)
 -- pharyngoesophagienne [1.FX.80.^](#)
 -- préauriculaire [1.DE.86.^](#)
 -- prostatocutanée [1.PQ.86.^](#)
 -- prostatopérinéale [1.PQ.86.^](#)
 -- rectolabiale [1.NQ.86.^](#)
 -- rectourétrale [1.NQ.86.^](#)
 -- rectotérine [1.NQ.86.^](#)
 -- rectovaginale [1.NQ.86.^](#)
 -- rectovésicale [1.NQ.86.^](#)
 -- rectovulvaire [1.NQ.86.^](#)
 -- rectum [1.NQ.86.^](#)
 -- rein [1.PC.80.^](#)
 -- rétroauriculaire [1.DE.86.^](#)
 -- rhinopharynx [1.ET.86.^](#)
 -- sclère [1.CD.80.^](#)
 -- sigmoïdovaginale [1.NP.86.^](#)
 -- sinus maxillaire [1.EW.86.^](#)
 -- thoracoabdominale [1.GX.86.^](#)
 -- thoracogastrique [1.GX.86.^](#)
 -- thoracointestinale [1.GX.86.^](#)

- trachée [1.GJ.86.^](#)
- tractus intestinal [tout site] [1.NP.86.^](#)
- uretère [1.PG.80.^](#)
- urétérocervicale [1.PG.86.^](#)
- urétérovaginale [1.PG.86.^](#)
- urétérovésicale [1.PM.86.^](#)
- urètre [1.PQ.86.^](#)
- urétrocutanée [1.PQ.86.^](#)
- urétropérinéale [1.PQ.86.^](#)
- urétroscrotale [1.PQ.86.^](#)
- urétrovaginale [1.PQ.86.^](#)
- vaginocutanée [1.RS.86.^](#)
- vaisseau sanguin NCA [1.KZ.86.^](#)
- vaisseaux
 - intracrânien [1.JW.86.^](#)
 - lymphatiques
 - membre inférieur [1.MS.80.^](#)
 - membre supérieur [1.MR.80.^](#)
 - région
 - abdominale/pelvienne [1.MP.80.^](#)
 - thoracique [1.MN.80.^](#)
- valvule cardiaque (voir [Réparation, valvule, par site](#))
- vésicocutanée [1.PM.86.^](#)
- vésicoutérine [1.PM.86.^](#)
- vésicovaginale [1.PM.86.^](#)
- vésicule biliaire [1.OD.86.^](#)
- vessie [1.PM.86.^](#)
- vulvorectale [1.NQ.86.^](#)
- fuite de liquide céphalorachidien (LCR)
- fosses nasales (sinus) [1.AB.86.^](#)
- oreille [1.AB.86.^](#)
- gastroentérostomie [1.NF.82.^](#)
- laryngostomie [1.GJ.82.^](#)
- malformation du septum
 - interauriculaire [1.HN.80.^](#)
 - interventriculaire [1.HR.80.^](#)
 - avec pontage concomitant des structure du coeur droit [1.HJ.76.^](#)
- myéломéningocèle [1.AX.73.^](#)
- néphrostomie [1.PC.82.^](#)
- oesophagoentérostomie [1.NA.82.^](#)
- oesophagogastrostomie [1.NA.82.^](#)
- oesophagostomie [1.NA.82.^](#)
- ouverture artificielle (Rattachement, par site)
- paroi abdominale [temporaire] (en vue d'un accès permanent à l'abdomen) [1.SY.80.^](#)
- pelviostomie (rénale) [1.PE.82.^](#)
- perforation tympan (membrane tympanique) [1.DF.80.^](#)
- perméabilité du foramen ovale [1.HN.80.^](#)
- proctostomie [site] [1.NQ.74.^](#)
- septum
 - interauriculaire, fenestré [1.HN.80.^](#)
 - malformation (congénitale)
 - interauriculaire [1.HN.80.^](#)
 - interventriculaire [1.HR.80.^](#)
 - avec pontage concomitant des structures du coeur droit [1.HJ.76.^](#)
- sinus
 - dermiques (congénitaux) [1.AW.72.^](#)
 - fente branchiale [1.DE.86.^](#)
 - préauriculaire [1.DE.86.^](#)
 - rétroauriculaire [1.DE.86.^](#)
 - sternum (retard) [1.SK.80.^](#)
 - trachéostomie [1.GJ.82.^](#)
 - uretère [1.PG.80.^](#)
 - urétérostomie [1.PG.82.^](#)
 - urétrostomie [1.PQ.82.^](#)

Fibroskopie oesophagogastrroduodénale [2.NK.70.^](#)

Filiponction

- anévrisme
- – carotidien [1.JE.59.^](#)
- – cérébral [1.JW.59.^](#)

Films dentaires [3.FE.10.^](#)**Filtrage**

- chirurgie SAI [1.CJ.52.^](#)

Filtre antiembolie, veine cave [1.IS.51.^](#)**Fimbriolyse** [1.RF.72.^](#)**Fimbrioplastie** [1.RF.80.^](#)**Fimbrictomie, trompe de Fallope** [1.RF.87.^](#)**Fissure trachéale** [1.GJ.77.^](#)**Fissurectomie anale** [1.NT.72.^](#)

- avec ablation de tissu [1.NT.87.^](#)
- sans ablation de tissu [1.NT.72.^](#)

Fistulectomie (voir aussi [Fermeture](#), [Réparation, fistule, par site](#))

- apophyse mastoïde [1.DL.80.^](#)
- bronches [1.GM.86.^](#)
- buccosinusienne [1.EW.86.^](#)
- canaux biliaires [1.OE.86.^](#)
- du nez [1.ET.86.^](#)
- estomac [1.NF.86.^](#)
- fenêtre (ovale, ronde) [1.DR.80.^](#)
- fente branchiale [1.DE.86.^](#)
- gingivale [1.FD.87.^](#)
- larynx [1.GE.80.^](#)
- méat acoustique externe [1.DE.86.^](#)
- moelle épinière [1.AX.86.^](#)
- oesophage [1.NA.86.^](#)
- oreille interne [1.DR.80.^](#)
- pharyngocutanée [1.FX.80.^](#)
- pharyngoesophagienne [1.FX.80.^](#)
- rectum [1.NQ.86.^](#)
- rein [1.PC.86.^](#)
- tractus intestinal [tout site] [1.NP.86.^](#)
- urètre [1.PG.86.^](#)
- urètre [1.PQ.86.^](#)
- vagin [1.RS.86.^](#)
- vessie [1.PM.86.^](#)

Fistulisation (voir aussi [Drainage, par site](#))

- appendiculaire [vers l'intestin] [1.NV.52.^](#)
- canaux
 - – canal parotidien [1.FM.80.^](#)
 - – de Wharton [1.FN.80.^](#)
 - – thoraciques [1.MM.77.^](#)
- citerne de Pecquet [1.MN.52.^](#)
- conduit lacrymal vers les fosses nasales [1.CU.76.^](#)
- corps caverneux [1.QE.52.^](#)
- cul de sac endolymphatique [1.DN.52.^](#)
- labyrinthe SAI [1.DR.52.^](#)
- oesophagotrachéale [1.GJ.53.^](#)
- sclère [1.CD.52.^](#)
- urétropérinéale [1.PQ.77.^](#)

Fistulographie (voir aussi [Radiographie, sinus/fistule, par site](#))

- bras NCA [3.TZ.10.^](#)
- jambe NCA [3.VZ.10.^](#)
- thoracique [3.GY.10.^](#)
- tissus mous
 - – tête et cou [3.EQ.10.^](#)
- tractus gastrointestinal [3.NZ.10.^](#)
- urinaire [3.PZ.10.^](#)

Fistulotomie, anus [1.NT.86.^](#)**Fixation (voir aussi [Immobilisation, de la pose d'une fixation externe uniquement](#))**

- avec débridement (voir [Fixation, par site](#))
- avec parage (voir [Fixation, par site](#))

- aorte, ascendante [1.ID.74.^](#)
- appareil (externe) (voir [Installation, appareil externe, par site](#))
- arcade zygomatique [1.EB.74.^](#)
- articulation
 - acromioclaviculaire [1.TB.74.^](#)
 - carpienne [1.UC.74.^](#)
 - carpométacarpienne [1.UC.74.^](#)
 - fracture de Bennett, Rolando ou Salter Harris [1.UC.74.^](#)
 - cheville [1.WA.74.^](#)
 - coude [1.TM.74.^](#)
 - épaule [1.TA.74.^](#)
 - genou [condyle fémoral interne ou externe, plateau tibial ou fémoral] [1.VG.74.^](#)
 - hanche [1.VA.74.^](#)
 - avec implantation d'une prothèse [1.VA.53.^](#)
 - interphalangienne
 - main
 - autre doigt [1.UK.74.^](#)
 - pouce [1.UM.74.^](#)
 - pied
 - autre orteil [1.WL.74.^](#)
 - gros orteil [1.WK.74.^](#)
 - intertarsienne [1.WE.74.^](#)
 - métacarpophalangienne (MCP)
 - autre [1.UG.74.^](#)
 - première [1.UH.74.^](#)
 - métatarsophalangienne (MTP) (tête, col et condyles des métatarses)
 - autre [1.WJ.74.^](#)
 - première [1.WI.74.^](#)
 - poignet [1.UB.74.^](#)
 - sacroiliaque [1.SI.74.^](#)
 - sternoclaviculaire [1.TB.74.^](#)
 - tarsométatarsienne [1.WJ.74.^](#)
 - temporomandibulaire [1.EL.74.^](#)
 - atlas et axis [1.SA.74.^](#)
 - avec greffe osseuse [1.SA.75.^](#)
 - cartilage laryngé [1.GD.74.^](#)
 - chirurgicale (de l') (de la) (du)
 - enclume et de l'étrier [1.DG.84.^](#)
 - jonction rectosigmoïdienne [1.NQ.74.^](#)
 - marteau et de l'étrier [1.DG.84.^](#)
 - mésentère [1.OT.80.^](#)
 - tympan et de l'enclume [1.DG.84.^](#)
 - col de l'utérus [1.RN.74.^](#)
 - cordon spermatique [1.QP.73.^](#)
 - crête alvéolaire
 - mandibulaire [1.EN.74.^](#)
 - maxillaire [1.EM.74.^](#)
 - dent [1.FE.74.^](#)
 - dispositif de circulation extracorporelle [1.LZ.37.^](#)
 - percutané [1.LZ.37.^](#)
 - estomac [1.NF.74.^](#)
 - externe (voir [Immobilisation, par site](#))
 - foie [1.OA.74.^](#)
 - fracture, larynx [1.GD.74.^](#)
 - glotte [1.GA.74.^](#)
 - interne (voir [Fixation, par site](#))
 - intestin
 - grêle [1.NK.74.^](#)
 - gros [1.NM.74.^](#)
 - jonction urétrovésicale [1.PL.74.^](#)
 - lambeau pédiculé (voir [Réparation, par site](#))
 - langue [1.FJ.74.^](#)
 - lentille intraoculaire [1.CL.54.^](#)
 - ligaments (voir [Fixation, articulation, par site](#))
 - lomboiliaque [1.SC.74.^](#)

- oesophage [1.NA.74.^](#)
- oreille (proéminente) [1.DA.80.^](#)
- os (avec ou sans réduction)
 - – acétabulum uniquement [1.SQ.74.^](#)
 - – – avec
 - – – – bassin [1.SQ.74.^](#)
 - – – – pubis [1.SQ.74.^](#)
 - – – – tête (ou col) du fémur [1.VA.74.^](#)
 - – acromion (clavicule distale ou proximale) [1.TB.74.^](#)
 - – apophyse
 - – – coronoïde
 - – – – cubitus et tubercule [1.TM.74.^](#)
 - – – mandibule, mandibulaire [1.EL.74.^](#)
 - – zygomatique [1.EB.74.^](#)
 - – astragale [1.WE.74.^](#)
 - – bassinnet rénal [1.SQ.74.^](#)
 - – – avec acétabulum [1.SQ.74.^](#)
 - – – – avec pubis [1.SQ.74.^](#)
 - – bord orbital [1.EC.74.^](#)
 - – calcanéum [1.WE.74.^](#)
 - – carpien [1.UC.74.^](#)
 - – clavicule [1.SM.74.^](#)
 - – – dans l'apophyse coracoïde [1.TB.74.^](#)
 - – col métacarpe
 - – – autre [1.UF.74.^](#)
 - – – premier [1.UE.74.^](#)
 - – complexe
 - – – nasoethmoïdal [1.EC.74.^](#)
 - – – orbital [1.EC.74.^](#)
 - – – orbitozygomatique [1.EC.74.^](#)
 - – – zygomatofrontal [1.EC.74.^](#)
 - – condyle de
 - – – humérus, épicondyle, trochlée [1.TM.74.^](#)
 - – mâchoire inférieure [1.EL.74.^](#)
 - – mandibulaire [1.EL.74.^](#)
 - – côte [1.SL.74.^](#)
 - – crâne [1.EA.74.^](#)
 - – – crête alvéolaire
 - – – – mandibulaire [1.EN.74.^](#)
 - – – – maxillaire [1.EM.74.^](#)
 - – du tarse [1.WE.74.^](#)
 - – fémur [1.VC.74.^](#)
 - – gros orteil [1.WK.74.^](#)
 - – humérus [1.TK.74.^](#)
 - – hyoïde [1.EJ.74.^](#)
 - – intermétatarsien [1.WJ.74.^](#)
 - – LeFort I [maxillaire] [1.ED.74.^](#)
 - – – avec complexe nasoethmoïdal [1.EG.74.^](#)
 - – – avec complexe orbitozygomatique [1.EG.74.^](#)
 - – LeFort II [pyramidal] [1.EG.74.^](#)
 - – LeFort III [1.EH.74.^](#)
 - – malaire [1.EB.74.^](#)
 - – malléole [externe ou interne] [1.WA.74.^](#)
 - – mandibule [1.EE.74.^](#)
 - – maxillaire [1.ED.74.^](#)
 - – – avec
 - – – – apophyse zygomatique [1.EG.74.^](#)
 - – – – autres os de la région médiofaciale [1.EG.74.^](#)
 - – – – complexe nasoethmoïdal [1.EG.74.^](#)
 - – – – complexe nasoorbital [1.EG.74.^](#)
 - – – – crâne (et d'autres os de la région médiofaciale) [1.EH.74.^](#)
 - – – – disjonction crâniofaciale [1.EH.74.^](#)
 - – – – mandibule [1.EF.74.^](#)
 - – – intermaxillaire (FIM) (avec mandibule) (pour immobilisation temporaire) [1.EF.03.^](#)

- métatarse, métatarsien
- autre [1.WJ.74.^](#)
- premier [1.WI.74.^](#)
- olécrane [1.TM.74.^](#)
- omoplate [1.SN.74.^](#)
- phalange
- main
- autre [1.UJ.74.^](#)
- première [1.UI.74.^](#)
- pied
- autre [1.WL.74.^](#)
- première [1.WK.74.^](#)
- pubis [1.SW.74.^](#)
- radius et cubitus [1.TV.74.^](#)
- avec os scaphoïde ou semilunaire [1.UB.74.^](#)
- avec tubercule et apophyse styloïde [1.UB.74.^](#)
- région médiofaciale (plusieurs os)
- avec atteinte du crâne [1.EH.74.^](#)
- sans atteinte du crâne [1.EG.74.^](#)
- rotule [1.VP.74.^](#)
- sacrum et coccyx [1.SF.74.^](#)
- scaphoïde [1.UC.74.^](#)
- sternum [1.SK.74.^](#)
- tête (ou col) du fémur [1.VA.74.^](#)
- tête du cubitus et apophyse styloïde [1.UB.74.^](#)
- tête du radius
- avec col [1.TM.74.^](#)
- tête métacarpe
- autre [1.UG.74.^](#)
- premier [1.UH.74.^](#)
- tibia et péroné [1.VQ.74.^](#)
- trochanter [1.VC.74.^](#)
- ovaire [1.RB.74.^](#)
- paupière NCA [1.CX.74.^](#)
- peau
- cou [1.YG.74.^](#)
- face NCA [1.YF.74.^](#)
- front [1.YB.74.^](#)
- lèvres [1.YE.74.^](#)
- membre inférieur NCA [1.YV.74.^](#)
- sites contigus de la peau [1.YZ.74.^](#)
- rate [1.OB.74.^](#)
- rectum [1.NQ.74.^](#)
- rein [1.PC.74.^](#)
- sein [1.YM.74.^](#)
- sinus du nez [1.EC.74.^](#)
- système d'autotransfusion peropératoire [1.LZ.37.^](#)
- testicule (cryptorchidie) [1.QM.74.^](#)
- thymus [1.GK.74.^](#)
- thyroïdienne (iode radioactive) [3.FU.70.^](#)
- trompe de Fallope [1.RF.74.^](#)
- uretère [1.PG.74.^](#)
- utérus [1.RM.74.^](#)
- vagin [1.RS.74.^](#)
- vaisseaux lymphatiques, région thoracique [1.MN.74.^](#)
- vertèbres [1.SC.74.^](#)
- avec greffe osseuse [1.SC.75.^](#)
- Fluoroscopie, guidage par fluoroscopie**
- avec radiographie (voir [Radiographie, par site](#))
- abdomen NCA [3.OT.12.^](#)
- aorte NCA [3.ID.12.^](#)
- appareil urinaire NCA [3.PZ.12.^](#)
- articulation, articulations
- acromioclaviculaire [3.TB.12.^](#)
- cheville [3.WA.12.^](#)

- coude [3.TM.12.^^](#)
- épaule [3.TA.12.^^](#)
- genou [3.VG.12.^^](#)
- hanche [3.VA.12.^^](#)
- membre supérieur NCA [3.TZ.12.^^](#)
- poignet [3.UB.12.^^](#)
- sacroiliaque [3.SF.12.^^](#)
- sternoclaviculaire [3.TB.12.^^](#)
- temporomandibulaire [3.EL.12.^^](#)
- avantbras [3.TZ.12.^^](#)
- bras [3.TZ.12.^^](#)
- bronches [3.GT.12.^^](#)
- canaux
- biliaires
- — avec pancréas [3.OG.10.^^](#)
- biliaires (et vésicule biliaire) [3.OE.10.^^](#)
- cavité thoracique [3.GY.12.^^](#)
- cavités annexes des fosses nasales [3.EY.12.^^](#)
- cerveau [3.AN.12.^^](#)
- cœur NCA [3.HZ.12.^^](#)
- crâne [3.EA.12.^^](#)
- disque
- — intervertébral [3.SE.12.^^](#)
- doigts [3.UZ.12.^^](#)
- échantillon prélevé par chirurgie NCA [3.ZA.12.^^](#)
- épaule [3.TA.12.^^](#)
- glandes salivaires et les canaux excréteurs [3.FP.12.^^](#)
- hanches [3.VA.12.^^](#)
- jambe [3.VZ.12.^^](#)
- larynx [3.GE.12.^^](#)
- main [3.UZ.12.^^](#)
- — avec poignet [3.UZ.12.^^](#)
- moelle épinière [3.AW.12.^^](#)
- nez [3.ET.12.^^](#)
- oeil [3.CA.12.^^](#)
- oesophage [3.NA.12.^^](#)
- orbite de l'oeil [3.CA.12.^^](#)
- oreille interne NCA [3.DR.12.^^](#)
- organes génitaux externes
- — homme NCA [3.QZ.12.^^](#)
- oropharynx [3.FX.12.^^](#)
- os
- — apophyse mastoïde [3.DL.12.^^](#)
- — avantbras (coude avec radius et cubitus) [3.TV.12.^^](#)
- — bassin rénal [3.SQ.12.^^](#)
- bras [3.TZ.12.^^](#)
- clavicule [3.SM.12.^^](#)
- côtes [3.SL.12.^^](#)
- crâne [3.EA.12.^^](#)
- fémur [3.VC.12.^^](#)
- humérus [3.TK.12.^^](#)
- jambe NCA [3.VZ.12.^^](#)
- mandibule [3.EE.12.^^](#)
- maxillaire [3.ED.12.^^](#)
- omoplate [3.SN.12.^^](#)
- partie inférieure de la jambe [3.VQ.12.^^](#)
- pied (et orteils) [3.WG.12.^^](#)
- radius et cubitus [3.TV.12.^^](#)
- sacrum et/ou coccyx [3.SF.12.^^](#)
- sternum [3.SK.12.^^](#)
- tibia et péroné [3.VQ.12.^^](#)
- — avec cheville [3.VQ.12.^^](#)
- vertèbres [3.SC.12.^^](#)
- pénis [3.QE.12.^^](#)

- pharynx [3.FX.12.^](#)
- avec oesophage [3.NA.12.^](#)
- pied (et orteils) [3.WG.12.^](#)
- poignet [3.TZ.12.^](#)
- articulation [3.UB.12.^](#)
- avec main [3.UZ.12.^](#)
- poumons [3.GT.12.^](#)
- rein [3.PC.12.^](#)
- avec uretère [3.PH.12.^](#)
- rhinopharynx [3.FX.12.^](#)
- sacrum et coccyx [3.SF.12.^](#)
- sein [3.YM.12.^](#)
- excisé par chirurgie [3.YN.12.^](#)
- sinus paranasaux [3.EY.12.^](#)
- système d'excrétion des larmes [3.CU.12.^](#)
- tissus mous
- tête et cou [3.EQ.12.^](#)
- trachée [3.GT.12.^](#)
- vaisseaux sanguins
- artère, artères (NCA) [3.KV.12.^](#)
- abdominales [3.KE.12.^](#)
- avec veines [3.KY.12.^](#)
- bras [3.JM.12.^](#)
- carotides [3.JE.12.^](#)
- coronaire [pendant PAC pour évaluer la perméabilité] [3.IJ.12.^](#)
- jambe [3.KG.12.^](#)
- mammaires internes [3.JL.12.^](#)
- pulmonaires [3.IM.12.^](#)
- rénales [3.KC.12.^](#)
- autres de la tête, du cou et du rachis NCA [3.JX.12.^](#)
- bassin, du périnée et de la région fessière [3.KT.12.^](#)
- intracrâniens [3.JW.12.^](#)
- ophtalmiques [3.JS.12.^](#)
- thoraciques [3.JY.12.^](#)
- veines (NCA) [3.KX.12.^](#)
- abdominales [3.KQ.12.^](#)
- bras [3.JU.12.^](#)
- hépatiques [3.KK.12.^](#)
- jambe [3.KR.12.^](#)
- jugulaires [3.JQ.12.^](#)
- portales [3.KL.12.^](#)
- pulmonaires [3.IN.12.^](#)
- veine cave (supérieure et/ou inférieure) [3.IS.12.^](#)
- vertèbres [3.SC.12.^](#)
- vessie [3.PM.12.^](#)

Fluorure traitement [1.FE.35.^](#)

Fœtal

- prélèvement, sang, cuir chevelu [5.LD.06.^](#)
- surveillance cardiaque
- au cours du travail actif [5.LD.07.^](#)
- au cours du travail latent [5.LC.07.^](#)

Fœtoscopie [5.AB.70.^](#)

- en vue de la surveillance cardiaque fœtale (voir [Surveillance, coeur, fœtus](#))
- en vue du traitement au laser du placenta [5.FH.76.^](#)

Fonctionnel

- capacité pulmonaire résiduelle [2.GT.21.^](#)
- exercice (voir [Exercice, par site](#))
- test de perte de l'acuité visuelle [2.CZ.08.^](#)

Foraminotomie [1.SC.80.^](#)

- avec discectomie [1.SE.87.^](#)

Forceps

- extraction (voir [Traction, utilisation de forceps](#))
- rotation (voir [Rotation, utilisation de forceps](#))

Formation (voir aussi [Éducation](#), [Enseignement](#), [Instruction](#))

- achat de nourriture, de vêtements et d'appareils ménagers [6.VA.50.^](#)

- activités quotidiennes [6.VA.50.^^](#)
- – avec instructions relatives aux soins personnels [7.SC.59.^^](#)
- adaptation au travail [6.DA.50.^^](#)
- administration de médicaments [7.SC.59.^^](#)
- approvisionnement, achat de vêtements et d'appareils ménagers [6.VA.50.^^](#)
- attention (amélioration) [6.KA.50.^^](#)
- auditif [6.PA.50.^^](#)
- autoexamen [7.SP.59.^^](#)
- autoinjection [7.SC.59.^^](#)
- autonomie/thérapie [7.SC.59.^^](#)
- cognition et apprentissage [6.KA.50.^^](#)
- compréhension (langue) [6.LA.50.^^](#)
- déglutition [7.SC.01.^^](#)
- élimination et propreté [6.VA.50.^^](#)
- exercice/aptitudes physiques [7.SC.59.^^](#)
- expression, langue [6.LA.50.^^](#)
- gestion du stress [6.AA.10.^^](#)
- hygiène buccale [6.VA.50.^^](#)
- installation de la voix [6.RA.50.^^](#)
- intégration sensorielle [6.TA.50.^^](#)
- langage des signes [6.PA.50.^^](#)
- lecture labiale [6.PA.50.^^](#)
- lecture, bases [6.KA.50.^^](#)
- mémoire (spécifique) [6.KA.50.^^](#)
- parentage [6.DA.50.^^](#)
- perception (visuelle, spatiale) [6.TA.50.^^](#)
- positionnement/mouvements corporels [6.VA.50.^^](#)
- relations interpersonnelles [6.DA.50.^^](#)
- social [6.DA.50.^^](#)
- soins du siège [7.SC.59.^^](#)
- soins et sécurité du nourrisson [5.PD.13.^^](#)
- surveillance (pression artérielle, signes vitaux, glucose) [7.SP.59.^^](#)
- transferts [vers ou depuis un lit, une chaise, les toilettes, la baignoire, un véhicule, etc.] [6.VA.50.^^](#)
- utilisation/entretien
 - – chien d'aveugle [6.TA.50.^^](#)
 - – dispositif fonctionnel, aide technique à l'adaptation, équipement adapté ou techniques d'adaptation [6.VA.50.^^](#)
 - – matériel (pour les soins du postpartum) [5.PD.13.^^](#)
 - – moniteur d'apnée [5.PD.13.^^](#)
 - – tirelait [5.PD.13.^^](#)
 - vision [6.VA.50.^^](#)
- voyage (utilisation des transports publics et privés) [6.VA.50.^^](#)
- Fractionnement**
 - anneau NCA [1.HW.79.^^](#)
 - gaine du tendon (voir [Libération, tendon par site](#))
- Fracture (chirurgicale), os (voir aussi [Réduction](#), [Réparation, os, par site](#))**
 - os fœtaux, pour faciliter l'accouchement [5.MD.45.^^](#)
- Fragmentation**
 - calcul
 - – avec retrait de calculs (voir [Extraction, calculs, par site](#))
 - – sans retrait de calculs (voir [Destruction, calculs, par site](#))
- Frénectomie**
 - labiale [1.FG.72.^^](#)
 - linguale [1.FJ.72.^^](#)
- Frénotomie**
 - labiale [1.FG.72.^^](#)
 - linguale [1.FJ.72.^^](#)
- Friction**
 - peau (en vue d'un traitement/de soins cutanés topiques) (voir [Thérapie, peau, par site](#))
- Frontoéthmoïdectomie** [1.EY.87.^^](#)
- Fulguration (voir [Destruction, par site](#))**
 - tractus fistuleux [1.PM.86.^^](#)
- Fundoplicature**
 - oesophage [1.NA.80.^^](#)
 - – avec allongement (gastroplastie) [1.NA.80.^^](#)

Fusion

- arrièrepied [1.WE.75.^](#)
- articulation
 - – carpienne [1.UC.75.^](#)
 - – carpométacarpienne [1.UC.75.^](#)
 - – cheville [1.WA.75.^](#)
 - – coude [1.TM.75.^](#)
 - – épaule [1.TA.75.^](#)
 - – genou [1.VG.75.^](#)
 - – hanche [1.VA.75.^](#)
 - – interphalangienne
 - – – main
 - – – – autre [1.UK.75.^](#)
 - – – – pouce [1.UM.75.^](#)
 - – – – pied
 - – – – – autre orteil [1.WM.75.^](#)
 - – – – – gros orteil [1.WN.75.^](#)
 - – – intarsienne [1.WE.75.^](#)
 - – – médiotarsienne [1.WE.75.^](#)
 - – – métacarpophalangienne (MCP)
 - – – – autre [1.UG.75.^](#)
 - – – – avec ostéotomie du métacarpien [1.UG.75.^](#)
 - – – – première [1.UH.75.^](#)
 - – – – avec ostéotomie du métacarpien [1.UH.75.^](#)
 - – – métatarsienne
 - – – – autre [1.WJ.75.^](#)
 - – – – première [1.WI.75.^](#)
 - – – métatarsophalangienne (MTP)
 - – – – autre [1.WJ.75.^](#)
 - – – – première [1.WI.75.^](#)
 - – – poignet [1.UB.75.^](#)
 - – – radiocubitale (inférieure) [1.UC.75.^](#)
 - – – sacroiliaque [1.SI.75.^](#)
 - – – tarsienne [1.WJ.75.^](#)
 - – – tarsométatarsienne (avec) [1.WJ.75.^](#)
 - – – première métatarsophalangienne (MTP) [1.WI.75.^](#)
- atlas et axis [1.SA.75.^](#)
- atlas et os occipital [1.SA.75.^](#)
- avantpied [1.WJ.75.^](#)
- disque intervertébral (intersomatique) [1.SE.75.^](#)
- utilisation d'un dispositif d'espacement [1.SE.75.^](#)
- occipitoatloïdienne [1.SA.75.^](#)
- occipitocervicale [1.SA.75.^](#)
- omoplate (sur les côtes) [1.SN.75.^](#)
- orteils [plusieurs] [1.WL.75.^](#)
- paupières (supérieure et inférieure) [1.CX.74.^](#)
- phalanges de la main [2e, 3e, 4e ou 5e] [1.UJ.75.^](#)
- phalanges du pied [1.WL.75.^](#)
- scapulocostale [1.SN.75.^](#)
- scapulothoracique [1.SN.75.^](#)
- tarse antérieur [1.WE.75.^](#)
- vertèbres [1.SC.75.^](#)
- – sans greffe osseuse [1.SC.74.^](#)

G

Galactographie [3.YL.10.^](#)**Gangliectomie**

- articulation
- carpienne [1.UC.87.^](#)
- cheville [1.WA.87.^](#)
- épaule [1.TA.87.^](#)
- interphalangienne
- main
- autre [1.UK.87.^](#)
- pouce [1.UM.87.^](#)
- poignet [1.UC.87.^](#)
- coude [1.TM.87.^](#)
- hanche [fémorale, sciatique] [1.BS.87.^](#)
- intracrânien [1.BA.87.^](#)
- racine postérieure [1.AW.87.^](#)
- trigéminal [1.BA.87.^](#)

Gastrectomie

- en manchon (pour perte de poids) (avec) [1.NF.78.^](#)
- détournement biliopancréatique [1.NF.78.^](#)
- partielle (avec ou sans splénectomie) [1.NF.87.^](#)
- radicale [en bloc] (subtotale, totale) (avec) [1.NF.91.^](#)
- reconstruction de la poche gastrique (utilisation du jéjunum) [1.NF.91.^](#)
- subtotale (avec)
- pontage biliopancréatique et gastroentérostomie [en vue d'une perte de poids] [1.NF.78.^](#)
- totale (avec ou sans splénectomie) (avec) [1.NF.89.^](#)
- oesophagectomie distale [1.NF.89.^](#)
- reconstruction de la poche gastrique (utilisation du jéjunum) [1.NF.89.^](#)
- résection concomitante d'organes adjacents [1.NF.91.^](#)

Gastrique

- aspiration (en vue d'un drainage, d'une décompression) [1.NF.52.^](#)
- gel [1.NF.06.^](#)
- lavage [1.NF.35.^](#)
- nettoyage (en vue d'une biopsie) [2.NF.71.^](#)
- refroidissement [1.NF.06.^](#)
- test de la charge saline [2.NF.08.^](#)

Gastrojéjunostomie [en vue d'une exclusion et d'une diversion], duodénum [1.NK.76.^](#)**Gastropexie** [1.NF.74.^](#)**Gastroplastie** [1.NF.80.^](#)

- réduction [1.NF.78.^](#)

Gastroplastique (voir Réparation, estomac)**Gastrorraphie** [1.NF.80.^](#)**Gastroscope (en vue d'une inspection)** [2.NF.70.^](#)

- avec biopsie [2.NF.71.^](#)

Gastrostomie

- en vue de l'installation d'une sonde [1.NF.53.^](#)

Gavage (gastrique) [1.OZ.17.^](#)**Gel**

- dent [1.BB.11.^](#)
- gastrique [1.NF.06.^](#)

Génioplastie

- augmentation [1.EE.79.^](#)
- avancement (génioglosse) [1.EE.79.^](#)
- récession [1.EE.78.^](#)
- réduction [1.EE.78.^](#)

Gestion

- anneau tension capsulaire [1.CL.54.^](#)
- appareil (externe)
- articulations
- cheville [1.WA.38.^](#)
- coude [1.TM.38.^](#)
- doigts et main [1.UL.38.^](#)

- épaule [1.TA.38.^](#)
- genou [1.VG.38.^](#)
- poignet [1.UB.38.^](#)
- canaux biliaires (pompe à aspiration) [1.OE.38.^](#)
- cavité
 - abdominale (pompe abdominale (pompe à aspiration)) [1.OT.38.^](#)
 - pleurale (pompe à aspiration) [1.GV.38.^](#)
- circulatoire NCA (pour circulation extracorporelle) [1.LZ.38.^](#)
- cloison nasale [1.ES.38.^](#)
- coeur NCA [1.HZ.38.^](#)
- corps (entier) [1.ZZ.38.^](#)
- dent [1.FE.38.^](#)
- estomac [1.NF.38.^](#)
- larynx NCA [1.GE.38.^](#)
- nez [1.ET.38.^](#)
- oculaire NCA [1.CZ.38.^](#)
- oreille NCA [1.DZ.38.^](#)
- os
 - apophyse zygomatique [1.EB.38.^](#)
 - bassinnet rénal [1.SQ.38.^](#)
 - clavicule [1.SM.38.^](#)
 - côtes [1.SL.38.^](#)
 - doigt [1.UL.38.^](#)
 - fémur [1.VC.38.^](#)
 - hanche [1.VA.38.^](#)
 - humérus [1.TK.38.^](#)
 - mandibule [1.EE.38.^](#)
 - maxillaire [1.ED.38.^](#)
 - omoplate [1.SN.38.^](#)
 - pied [1.WG.38.^](#)
 - phalange
 - autre [1.WL.38.^](#)
 - première [1.WK.38.^](#)
 - radius et cubitus [1.TV.38.^](#)
 - tibia et péroné [1.VQ.38.^](#)
- respiratoire NCA [1.GZ.38.^](#)
- tube digestif [sites construits chirurgicalement] [1.YY.38.^](#)
- urinaire NCA [1.PZ.38.^](#)
- vertèbres [1.SC.38.^](#)
- voûte palatine [1.FB.38.^](#)
- cas [7.SF.15.^](#)
- dérivation (shunt) de l'humeur aqueuse [1.CJ.54.^](#)
- dispositif externe
 - apophyse zygomatique (atelle) [1.EB.38.^](#)
 - articulation
 - coude [1.TM.38.^](#)
 - épaule [1.TA.38.^](#)
 - hanche [1.VA.38.^](#)
 - poignet [1.UB.38.^](#)
 - bassin [1.SQ.38.^](#)
 - canaux biliaires (pompe d'aspiration) [1.OE.38.^](#)
 - cavité abdominale (pompe d'aspiration) [1.OT.38.^](#)
 - cheville [1.WA.38.^](#)
 - clavicule (fixation, atelle) [1.SM.38.^](#)
 - cloison nasale [1.ES.38.^](#)
 - coeur (stimulateur/pacemaker temporaire) [1.HZ.38.^](#)
 - colonne vertébrale [1.SC.38.^](#)
 - corps entier [1.ZZ.38.^](#)
 - côtes (fixation) [1.SL.38.^](#)
 - dent [1.FE.38.^](#)
 - estomac (pompe d'aspiration) [1.NF.38.^](#)
 - fémur [1.VC.38.^](#)
 - genou [1.VG.38.^](#)
 - humérus [1.TK.38.^](#)
 - larynx (artificiel) [1.GE.38.^](#)

- mandibule [1.EE.38.^](#)
- maxillaire [1.ED.38.^](#)
- nez [1.ET.38.^](#)
- oeil [1.CZ.38.^](#)
- omoplate [1.SN.38.^](#)
- oreille [1.DZ.38.^](#)
- phalange
 - main
 - autre [1.UJ.38.^](#)
 - première [1.UI.38.^](#)
 - pied
 - autre [1.WL.38.^](#)
 - première [1.WK.38.^](#)
- pied [1.WG.38.^](#)
- plèvre (pompe d'aspiration) [1.GV.38.^](#)
- radius et cubitus [1.TV.38.^](#)
- système
 - circulatoire (pontage, dispositif de récupération du sang) [1.LZ.38.^](#)
 - respiratoire (ventilateur, système à oxygène) [1.GZ.38.^](#)
 - urinaire (cathéter, appareil de recueil) [1.PZ.38.^](#)
- tibia et péroné [1.VQ.38.^](#)
- veine cave (inférieure) (supérieure) [1.IS.38.^](#)
- voûte palatine (obturateur) [1.FB.38.^](#)
- dispositif de drainage [tube, cathéter, endoprothèse, stent, tuteur] (voir [Gestion, dispositif, par site](#))
- dispositif interne implanté (inséré)
 - (poche) souscutanée [1.YY.54.^](#)
- abdomen [1.OT.54.^](#)
- abouchement urinaire (néphrostomie, pyélostomie, urétérostomie) [1.PV.54.^](#)
- anneau tension capsulaire [1.CL.54.^](#)
- anus [1.NT.54.^](#)
- arachnoïde, espace arachnoïdien [1.AB.54.^](#)
- bassin [1.PE.54.^](#)
- bronches NCA [1.GM.54.^](#)
- canal rachidien [1.AX.54.^](#)
- canal, canaux biliaires [1.OE.54.^](#)
- cavité
 - abdominale [1.OT.54.^](#)
 - péritonéale [1.OT.54.^](#)
 - pleurale [1.GV.54.^](#)
- cerveau [1.AN.54.^](#)
- arachnoïde [1.AB.54.^](#)
- méninges [1.AA.54.^](#)
- sousarachnoïdien (espace) [1.AB.54.^](#)
- sousdural (espace) [1.AA.54.^](#)
- tronc [1.AP.54.^](#)
- ventricules [1.AC.54.^](#)
- cochlée [1.DM.54.^](#)
- coeur
 - pile ou générateur du stimulateur/pacemaker [1.YY.54.^](#)
- côtes [1.SL.54.^](#)
- cristallin [1.CL.54.^](#)
- cuir chevelu [1.YA.54.^](#)
- endocarde [1.HD.54.^](#)
- épicarde [1.HB.54.^](#)
- épидидyme [1.QJ.54.^](#)
- estomac (pompe à aspiration) [1.NF.54.^](#)
- foie [1.OA.54.^](#)
- intestin
 - grêle [1.NK.54.^](#)
 - gros [1.NM.54.^](#)
- jonction urétrovésicale [1.PL.54.^](#)
- médiastin [1.GW.54.^](#)
- méninge
 - canal rachidien [1.AX.54.^](#)
 - cerveau [1.AA.54.^](#)

- moelle épinière [1.AX.54.^](#)
- oeil, chambre antérieure [1.CJ.54.^](#)
- oesophage [1.NA.54.^](#)
- peau
- abdomen et tronc NCA [1.YS.54.^](#)
- cou [1.YG.54.^](#)
- cuir chevelu [1.YA.54.^](#)
- face NCA [1.YF.54.^](#)
- front [1.YB.54.^](#)
- main [1.YU.54.^](#)
- membre
- inférieur NCA [1.YV.54.^](#)
- supérieur NCA [1.YT.54.^](#)
- pied [1.YW.54.^](#)
- sites
- construits par chirurgie [1.YY.54.^](#)
- contigus de
- abdomen/tronc et membres [1.YZ.54.^](#)
- cou et cuir chevelu [1.YG.54.^](#)
- face, cou et cuir chevelu [1.YF.54.^](#)
- sites contigus de l'abdomen/du tronc et des membres [1.YZ.54.^](#)
- sites contigus de la face, du cou et du cuir chevelu [1.YF.54.^](#)
- sites contigus du cou et du cuir chevelu [1.YG.54.^](#)
- pénis [1.QE.54.^](#)
- péritoine [1.OT.54.^](#)
- région pituitaire (craniopharyngiome kystique) [1.AF.54.^](#)
- sclère [1.CD.54.^](#)
- scrotum [1.QG.54.^](#)
- sein [1.YM.54.^](#)
- sousarachnoïde, espace sousarachnoïdien [1.AB.54.^](#)
- sousdural (méninges du cerveau) [1.AA.54.^](#)
- système
- musculosquelettique NCA [1.WZ.54.^](#)
- thalamus [1.AE.54.^](#)
- tissus mous
- orbite et globe oculaire NCA [1.CP.54.^](#)
- trachée [1.GJ.54.^](#)
- tronc cérébral [1.AP.54.^](#)
- uretère [1.PG.54.^](#)
- urètre [1.PQ.54.^](#)
- vaisseaux sanguins
- artère, artères NCA [1.KV.54.^](#)
- avec veine, veines [1.KY.54.^](#)
- pulmonaire [1.IM.54.^](#)
- veine, veines (NCA) [1.KX.54.^](#)
- veine cave (inférieure) (supérieure) [1.IS.54.^](#)
- ventricules
- cérébraux [1.AC.54.^](#)
- cœur [1.HP.54.^](#)
- vertèbres [1.SC.54.^](#)
- vésicule biliaire [1.OD.54.^](#)
- vessie [1.PM.54.^](#)
- douleur (voir [Prise en charge de la douleur](#))
- risque (voir aussi [Précautions](#)) [7.SC.70.^](#)
- shunt (pour drainage) (voir aussi Gestion, dispositif, par site)
- dialyse rénale [1.KY.54.^](#)
- humeur aqueuse [1.CJ.54.^](#)
- stimulateur/pacemaker cardiaque (implanté) [2.HZ.07.^](#)
- Gingivectomie** [1.FD.87.^](#)
- biseau interne [1.FD.80.^](#)
- Gingivoplastie** (pour empêcher la migration de l'épithélium ou éliminer la furcation) [1.FD.80.^](#)
- Glanuloplastie** [1.QE.80.^](#)
- avec
- allongement de l'urètre [1.QE.80.^](#)
- avancement méatique [1.QE.80.^](#)

Glissement

– capsule scapulaire, avec fixation du tendon [1.TA.80.^^](#)

Globule blanc

– prélèvement (hémaphérèse) [1.LZ.58.^^](#)

– transfusion [1.LZ.19.^^](#)

Glossectomie SAI [1.FJ.87.^^](#)

– avec

– – mandibulectomie concomitante [1.FJ.91.^^](#)

– – résectin de tissus adjacents [1.FJ.91.^^](#)

– partielle [1.FJ.87.^^](#)

– radicale [1.FJ.91.^^](#)

Glossopexie [1.FJ.74.^^](#)**Glossopharyngectomie** [1.FJ.91.^^](#)

– avec résection de la base du crâne [1.EA.92.^^](#)

Glossoplastie [1.FJ.80.^^](#)**Glossorraphie** [1.FJ.80.^^](#)**Glossotomie, frein de la langue** [1.FJ.72.^^](#)**Gonflement**

– prothèse d'expansion (voir [Gestion d'un dispositif, par site](#))

– trompe d'Eustache [1.DJ.50.^^](#)

Goniophotographie [3.CZ.94.^^](#)**Gonioponction (en vue du drainage)** [1.CJ.52.^^](#)**Gonioscopie SAI** [2.CJ.70.^^](#)**Goniotomie (en vue d'un drainage)** [1.CJ.52.^^](#)**Graciloplastie, jonction urétrovésicale** [1.PL.80.^^](#)**GRAFTJACKET** (voir [Réparation, par site](#))**Graisse, graisses**

– greffe (de)

– – fesse (voir aussi [Augmentation, fesse](#)) [1.YZ.94.^^](#)

– – lèvres [1.YE.79.^^](#)

Grattage

– conjonctive [1.CS.87.^^](#)

Grefe (voir aussi [Excision](#), [Réparation, par site](#))

– artère, artères

– – coronaires (pontage) [1.IJ.76.^^](#)

– – fémorofémorale [1.KG.76.^^](#)

– – fémoropoplitée [avec veine saphène] [1.KG.76.^^](#)

– – gastroduodénale vers l'artère rénale [1.KE.76.^^](#)

– – hépatique (commune) sur iliaque ou rénale (commune) [1.KE.76.^^](#)

– – hépatorénale [1.KE.76.^^](#)

– – iliofémorale [1.KE.76.^^](#)

– – iliorénale [1.KE.76.^^](#)

– – intraabdominale SAI [1.KE.76.^^](#)

– – poplitée [1.KG.76.^^](#)

– – splénorénale [1.KE.76.^^](#)

– – tibiofémorale [avec veine saphène] [1.KG.76.^^](#)

– articulations

– – temporomandibulaire [1.EL.83.^^](#)

– dérivation (voir [Pontage, vasculaire, par type et par site](#))

– duremère (cérébrale) [1.AA.80.^^](#)

– iliofémorale [1.KE.76.^^](#)

– nerfs

– – intracrânien [1.BA.87.^^](#)

– – tête et cou [1.BB.87.^^](#)

– os

– – bassin [1.SQ.83.^^](#)

– – côte, controlatérale (en cas d'anomalie des os du thorax) [1.SL.80.^^](#)

– – fémur (en vue de la réparation d'une absence de solidification) [1.VC.83.^^](#)

– – humérus [1.TK.83.^^](#)

– – mandibule [1.EE.83.^^](#)

– – maxillaire [1.ED.83.^^](#)

– – radius et cubitus [1.TV.83.^^](#)

– – tarses [1.WE.83.^^](#)

– – tête du fémur (en cas de nécrose avasculaire) [1.VA.80.^^](#)

– – tibia et péroné [1.VQ.83.^^](#)

- tendon ou muscle (voir [Réparation, par site](#))
- thymus, remise en place [1.GK.83.^](#)
- tissu adipeux, lèvre [1.YE.79.^](#)

Greffographie

- artères coronaires [3.IP.10.^](#)

Grossesse

- extrautérine (voir [Ablation, grossesse extra-utérine](#))
- interruption (voir [Interruption, grossesse](#))

Guidage (peropératoire, assisté par ordinateur, microscope opératoire, stéréotaxique) (par) (voir aussi [Visualisation, par site](#))

- appareil génital
 - – chez l'homme [3.QZ.94.^](#)
- articulation
 - – genou [3.VG.94.^](#)
 - – hanche [3.VA.94.^](#)
- fluoroscopie (voir [Fluoroscopie](#))
- os
 - – fémur [3.VC.94.^](#)
 - – tibia et péroné [3.VQ.94.^](#)
- radioscopie (voir [Fluoroscopie](#))
- télémanipulation robotisée d'outils [7.SF.14.^](#)

H

Habillement/Déshabillage

- aide [7.SC.01.^^](#)
- rééducation [6.VA.50.^^](#)

Hémaphérese

- en vue du prélèvement de composants sanguins/de sang (à des fins de transfusion ou de fabrication) [1.LZ.58.^^](#)

Hémiarthrectomie, trapézoïde [1.UC.87.^^](#)

Hémiarthroplastie

- avec implantation d'une prothèse (voir [Implantation, dispositif, articulations, par site](#))
- trapèze [1.UC.80.^^](#)

Hémicolectomie (sigmoïde, gauche, transverse, droite ou droite étendue) [1.NM.87.^^](#)

Hémicystectomie [1.PM.87.^^](#)

Hémilaminectomie

- atlas et axis [1.SA.80.^^](#)

Hémilaryngectomie [1.GE.87.^^](#)

Héminéphrectomie [1.PC.87.^^](#)

Héminéphrourectomie [1.PE.87.^^](#)

Hémipelvectomie

- conservation du membre [1.SQ.91.^^](#)
- interilioabdominale (désarticulation) [1.SQ.93.^^](#)

Hémiscrosectomie [1.QG.87.^^](#)

Hémisection (voir aussi [Excision, par type, par site](#))

- base de l'étrier [1.DG.84.^^](#)
- utérus [1.RM.87.^^](#)

Hémisphérectomie

- cerveau [1.AN.87.^^](#)

Hémithyroïdectomie [1.FU.87.^^](#)

Hémivulvectomie [1.RW.87.^^](#)

- avec reconstruction [1.RW.88.^^](#)

Hémodiafiltration (voir [Dialyse, par site](#))

Hémodialyse extracorporelle [1.PZ.21.^^](#)

Hémofiltration extracorporelle [1.PZ.21.^^](#)

Hémorroïdectomie [1.NT.87.^^](#)

- agrafe, par agrafage [1.NQ.74.^^](#)
- externe (anus, audessous de la ligne dentelée) [1.NT.87.^^](#)
- interne (jonction anorectale, audessus de la ligne dentelée) [1.NQ.87.^^](#)

Hémorroïdopexie (par agrafage) [1.NQ.74.^^](#)

Hémostase, hémostatique

- cavité thoracique [1.GY.13.^^](#)
- électrocoagulation (en vue du contrôle d'une hémorragie) (voir [Contrôle, hémorragie, par site](#))
- thérapie (locale) (voir [Contrôle, hémorragie, par site](#))

Hépatectomie

- segmentaire (un ou plusieurs segments ou coins) [1.OA.87.^^](#)
- subtotale [1.OA.87.^^](#)

Hépaticholédochotomie [en vue d'une dilatation] [1.OE.50.^^](#)

- utilisation de radioisotopes [3.OA.70.^^](#)

Hépaticholédochotomie, hépaticholédochostomie [en vue d'un drainage ou d'une décompression] [1.OE.52.^^](#)

Hépatojéjunostomie [en vue du détournement du canal hépatique] [1.OE.76.^^](#)

Hépatopexie [1.OA.74.^^](#)

Hépatorrhaphie [1.OA.13.^^](#)

Hépatotomie SAI [1.OA.52.^^](#)

- avec ligature [vaisseaux sélectionnés] [1.OA.13.^^](#)

Hernioplastie

- abdominale (par incision, ombilicale, ventrale) [1.SY.80.^^](#)
- inguinale (fémorale, rétropéritonéale, honteuse) [1.SY.80.^^](#)

Herniorraphie

- abdominale (par incision, ombilicale, ventrale) [1.SY.80.^^](#)
- diaphragmatique [1.GX.80.^^](#)
- hiatale [1.GX.80.^^](#)
- inguinale (fémorale, rétropéritonéale, honteuse) [1.SY.80.^^](#)
- paraoesophagienne [1.GX.80.^^](#)

Hirudothérapie (voir aussi [Thérapie, sangsues, par site](#))

- peau
- abdomen [1.YS.12.^](#)
- bras [1.YT.12.^](#)
- corps entier (sites multiples) [1.YZ.12.^](#)
- cou [1.YG.12.^](#)
- cuir chevelu [1.YA.12.^](#)
- dos [1.YS.12.^](#)
- front [1.YB.12.^](#)
- jambe [1.YV.12.^](#)
- main [1.YU.12.^](#)
- NCA [1.YZ.12.^](#)
- nez [1.YD.12.^](#)
- oreille [1.YC.12.^](#)
- pied [1.YW.12.^](#)
- poitrine [1.YS.12.^](#)
- sein [1.YS.12.^](#)
- tronc [1.YS.12.^](#)
- visage [1.YF.12.^](#)
- sein [1.YM.12.^](#)

Homéopathie (à l'essence diluée) (voir aussi [Désensibilisation](#)) [8.ZZ.10.^](#)

- pollen (allergie)
- arbre, Pacifique [8.PJ.10.^](#)
- automne, Est [8.PF.10.^](#)
- automne, Ouest [8.PF.10.^](#)
- été [8.PS.10.^](#)
- graminées et mauvaises herbes, Pacifique [8.PH.10.^](#)
- venin (d'abeille) d'insecte (renforcement des défenses) [8.PX.10.^](#)

Homologue

- greffe de moelle osseuse [1.WY.19.^](#)
- prélèvement de sang [1.LZ.58.^](#)
- transfusion (sang) [1.LZ.19.^](#)

Homotransplantation (voir [Transplantation, par site](#))**Hydrocélectomie**

- canal de Nuck (hydrocèle congénitale) [1.QH.87.^](#)
- tunique vaginale [1.QH.87.^](#)

Hydrodistension (voir aussi [Distension](#))

- articulation de l'épaule [1.TA.35.^](#)
- vessie [1.PM.50.^](#)

Hydrothérapie (voir aussi [Exercice](#))

- côlon, colonique [1.NP.35.^](#)

Hygiène buccale

- aide [7.SC.01.^](#)
- rééducation [6.VA.50.^](#)

Hyménorrhaphie [1.RW.80.^](#)**Hyménotomie [1.RW.80.^](#)****Hyperflexion**

- hanches, en cas de dystocie des épaules [5.MD.16.^](#)

Hyperthermie

- abdomen [1.SZ.07.^](#)
- anus [1.NT.07.^](#)
- appareil
- génital NCA, femme [1.RZ.07.^](#)
- lacrymal (excrétion) [1.CU.07.^](#)
- articulation, articulations
- cheville [1.WA.07.^](#)
- clavicule (acromioclaviculaire) (sternoclaviculaire) [1.TB.07.^](#)
- coude [1.TM.07.^](#)
- doigt [1.UL.07.^](#)
- épaule [1.TA.07.^](#)
- genou [1.VG.07.^](#)
- hanche [1.VA.07.^](#)
- interphalangienne
- doigt ou main [1.UL.07.^](#)
- pied [1.WV.07.^](#)

- main SAI [1.UL.07.^](#)
- métacarpophalangienne [1.UL.07.^](#)
- pied SAI [1.WV.07.^](#)
- poignet [1.UB.07.^](#)
- sites multiples du corps [1.ZX.07.^](#)
- sternoclaviculaire [1.TB.07.^](#)
- bras NCA [1.TX.07.^](#)
- bronches NCA [1.GM.07.^](#)
- cavité abdominale [1.OT.07.^](#)
- cornée (en vue du traitement de l'hydropisie cornéenne aiguë) [1.CC.07.^](#)
- corps (entier) [1.ZX.07.^](#)
- cuir chevelu [1.YA.07.^](#)
- dos [1.SJ.07.^](#)
- face [1.YF.07.^](#)
- glandes salivaires NCA [1.FP.07.^](#)
- jambe NCA [1.VX.07.^](#)
- main [1.UY.07.^](#)
- oculaire NCA [1.CZ.07.^](#)
- oreille [1.DZ.07.^](#)
- périnée [1.RY.07.^](#)
- pied [1.WV.07.^](#)
- poignet et main [1.UY.07.^](#)
- scrotum [1.QG.07.^](#)
- sein [1.YM.07.^](#)
- postpartum [5.PC.21.^](#)
- sites multiples du corps [1.ZX.07.^](#)
- thorax NCA [1.SZ.07.^](#)
- tronc [1.SZ.07.^](#)
- vaisseaux lymphatiques
- membre
 - inférieur (en cas de lymphoedème) [1.MS.07.^](#)
 - supérieur (en cas de lymphoedème) [1.MR.07.^](#)
- veines NCA (traitement d'une thrombophlébite) [1.KX.07.^](#)
- vulve [1.RW.07.^](#)

Hypnose (au cours du) (voir aussi [Thérapie](#))

- travail
- actif [5.LD.15.^](#)
- latent [5.LC.15.^](#)

Hypobare, thérapie en chambre (acclimatation à l'altitude) [7.SC.70.^](#)

Hypopharyngectomie [1.FX.87.^](#)

Hypophysectomie [1.AF.87.^](#)

Hypothalamectomie [1.AE.87.^](#)

Hypothermie

- abdomen (tissus mous) [1.SZ.06.^](#)
- appareil génital NCA, femme [1.RZ.06.^](#)
- bras [1.TX.06.^](#)
- cheville (tissus mous) [1.WV.06.^](#)
- corps (entier) [1.ZX.06.^](#)
- coude (tissus mous) [1.TX.06.^](#)
- cuir chevelu [1.YA.06.^](#)
- doigts et main (tissus mous) [1.UY.06.^](#)
- dos NCA [1.SJ.06.^](#)
- épaule [1.TA.06.^](#)
- estomac [1.NF.06.^](#)
- face NCA [1.YF.06.^](#)
- genou (tissus mous) [1.VX.06.^](#)
- hanche [1.VA.06.^](#)
- jambe [1.VX.06.^](#)
- oculaire NCA [1.CZ.06.^](#)
- pénis [1.QE.06.^](#)
- périnée [1.RY.06.^](#)
- pied et cheville [1.WV.06.^](#)
- poignet et main [1.UY.06.^](#)
- scrotum [1.QG.06.^](#)

- sein [1.YM.06.^^](#)
- – postpartum [5.PC.21.^^](#)
- sites multiples du corps [1.ZX.06.^^](#)
- thorax [1.SZ.06.^^](#)
- tronc [1.SZ.06.^^](#)
- vulve [1.RW.06.^^](#)

Hypoxie, courbe de réponse [2.GZ.58.^^](#)

Hystérectomie

- césarienne (voir [Césarienne](#))
- en vue d'une interruption de grossesse [5.CA.89.^^](#)
- partielle (subtotale, supracervicale, susvaginale) [1.RM.87.^^](#)
- radicale [1.RM.91.^^](#)
- subtotale [1.RM.87.^^](#)
- totale [1.RM.89.^^](#)

Hystérocolpextomie [1.RM.91.^^](#)

Hystéromatotomie, pour faciliter l'accouchement [5.MD.47.^^](#)

Hystéropexie [1.RM.74.^^](#)

- vaginale [1.RS.74.^^](#)

Hystéropexie vaginale [1.RS.74.^^](#)

Hystéroplastie [1.RM.80.^^](#)

Hystérorraphie [1.RM.80.^^](#)

Hystérosalpingectomie [1.RM.91.^^](#)

Hystérosalpingographie [3.RK.10.^^](#)

Hystérosalpingoovariectomie [1.RM.91.^^](#)

Hystéroscopie (en vue d'une inspection) [2.RM.70.^^](#)

Hystérotomie (en vue de)

- drainage [1.RM.52.^^](#)
- extraction d'un corps étranger [1.RM.56.^^](#)
- inspection [2.RM.70.^^](#)
- interruption de grossesse [5.CA.89.^^](#)

Hystérotachélectomie

- partielle [1.RN.87.^^](#)
- totale [1.RN.89.^^](#)

Hystérotachélotomie [1.RN.80.^^](#)

I

IFA [5.AB.06.^^](#)

Iléectomie [1.NK.87.^^](#)

Iléocolectomie [1.NM.87.^^](#)

Iléocystoplastie

– en vue de l'augmentation de la vessie [1.PM.79.^^](#)

Iléopexie [1.NK.74.^^](#)

Iléoscopie (à des fins d'inspection) [2.NK.70.^^](#)

– avec biopsie [2.NK.71.^^](#)

Iléostomie

– continente [par exemple, poche de Kock ou de Barnett] [1.NK.84.^^](#)

– terminale, terminale latéralisée ou de Brooke [1.NK.77.^^](#)

Imagerie (par)

– assistance NCA

– – appareil génital

– – – femme [3.RZ.94.^^](#)

– – – homme [3.QZ.94.^^](#)

– – appareil urinaire [3.PZ.94.^^](#)

– – jambe [3.VZ.94.^^](#)

– – peau [3.YZ.94.^^](#)

– – pied [3.WG.94.^^](#)

– intervention NCA

– – appareil

– – – digestif NCA [3.OZ.94.^^](#)

– – – génital

– – – – femme [3.RZ.94.^^](#)

– – – – homme [3.QZ.94.^^](#)

– – – urinaire [3.PZ.94.^^](#)

– – artères coronaires [3.IJ.94.^^](#)

– – bouche [3.FK.94.^^](#)

– – bras (muscle, nerf, tendon, vaisseaux) [3.TZ.94.^^](#)

– – cavité thoracique [3.GY.94.^^](#)

– – cerveau [3.AN.94.^^](#)

– – fémur [3.VC.94.^^](#)

– – jambe (muscle, nerf, tendon, vaisseaux) [3.VZ.94.^^](#)

– – larynx [3.GE.94.^^](#)

– – main [3.UZ.94.^^](#)

– – moelle épinière [3.AW.94.^^](#)

– – oeil [3.CZ.94.^^](#)

– – oreille [3.DZ.94.^^](#)

– – peau [3.YZ.94.^^](#)

– – pied [3.WG.94.^^](#)

– – sinus [3.EY.94.^^](#)

– – système lymphatique [3.MZ.94.^^](#)

– – tibia et péroné [3.VQ.94.^^](#)

– – tissus mous

– – – tête et cou [3.EQ.94.^^](#)

– – nucléaire (voir [Étude, nucléaire diagnostique \(scan\)](#))

– – radiographie (voir [Radiographie, par site](#))

– – radioscopie (fluoroscopie) (voir [Radioscopie, par site](#))

– – résonance magnétique [IRM] (avec)

– – – abdomen NCA [3.OT.40.^^](#)

– – – aorte [3.ID.40.^^](#)

– – – apophyse mastoïde [3.DL.40.^^](#)

– – articulation

– – – cheville [3.VZ.40.^^](#)

– – – coude [3.TZ.40.^^](#)

– – – épaule [3.TZ.40.^^](#)

– – – genou [3.VZ.40.^^](#)

– – – hanche [3.VZ.40.^^](#)

– – – membre

– – – – inférieur NCA [3.VZ.40.^^](#)

--- supérieur NCA [3.TZ.40.^](#)
 --- poignet [3.TZ.40.^](#)
 --- sacroiliaque [3.SF.40.^](#)
 --- temporomandibulaire [3.EL.40.^](#)
 --- avantbras [3.TZ.40.^](#)
 --- bras [3.TZ.40.^](#)
 --- et main [3.TZ.40.^](#)
 --- canal déferent [3.QG.40.^](#)
 --- cavité, cavités
 --- pelvienne et abdominale (organes/structures) [3.OT.40.^](#)
 --- thoracique [3.GY.40.^](#)
 --- cerveau
 --- cervelet [3.AN.40.^](#)
 --- citerne [3.AN.40.^](#)
 --- méninges, ventricules [3.AN.40.^](#)
 --- tronc cérébral [3.AN.40.^](#)
 --- cœur (avec)
 --- artères coronaires [3.IP.40.^](#)
 --- corps entier [3.ZZ.40.^](#)
 --- cou [3.FY.40.^](#)
 --- doigts [3.TZ.40.^](#)
 --- épaule [3.TZ.40.^](#)
 --- fœtus [5.AB.05.^](#)
 --- fosse postérieure [3.AN.40.^](#)
 --- glande, glandes
 --- hypophysaires [3.AF.40.^](#)
 --- parathyroïdiennes [3.FY.40.^](#)
 --- thyroïde [3.FY.40.^](#)
 --- hypophyse [3.AF.40.^](#)
 --- jambe (avec) [3.VZ.40.^](#)
 --- pied et cheville [3.VZ.40.^](#)
 --- main [3.TZ.40.^](#)
 --- moelle osseuse [3.WY.40.^](#)
 --- nerf auditif [3.DR.40.^](#)
 --- obstétricale [5.AB.05.^](#)
 --- oeil [3.CA.40.^](#)
 --- orbite de l'œil [3.CA.40.^](#)
 --- oreille interne [3.DR.40.^](#)
 --- pharynx [3.FY.40.^](#)
 --- pied [3.VZ.40.^](#)
 --- poignet [3.TZ.40.^](#)
 --- prostate [3.QT.40.^](#)
 --- rachis [3.SC.40.^](#)
 --- région du cou
 --- parathyroïdienne [3.FY.40.^](#)
 --- pharynx [3.FY.40.^](#)
 --- thyroïde [3.FY.40.^](#)
 --- rein [3.PC.40.^](#)
 --- rétropéritoine [3.OT.40.^](#)
 --- sacrum et coccyx [3.SF.40.^](#)
 --- scrotum [3.QG.40.^](#)
 --- sein [3.YM.40.^](#)
 --- selle turcique [3.AF.40.^](#)
 --- spectroscopie (voir Imagerie, résonance magnétique, par site)
 --- testicules [3.QG.40.^](#)
 --- tête [3.ER.40.^](#)
 --- thorax [3.GY.40.^](#)
 --- vaisseaux sanguins
 --- artère, artères (angiographie par résonance magnétique [ARM])
 --- abdominale [3.KE.40.^](#)
 --- aorte NCA [3.ID.40.^](#)
 --- artère NCA [3.KV.40.^](#)
 --- bras [3.JM.40.^](#)
 --- carotidienne (avec) [3.JE.40.^](#)
 --- vaisseaux de la région de la tête et du cou [3.JX.40.^](#)

- coeliaque [3.KE.40.^](#)
- coeur avec artères coronaires [3.IP.40.^](#)
- gastrique [3.KE.40.^](#)
- hépatique [3.KE.40.^](#)
- jambe [3.KG.40.^](#)
- membre
 - inférieur [3.KG.40.^](#)
 - supérieur [3.JM.40.^](#)
- mésentérique [3.KE.40.^](#)
- pelvienne [3.KT.40.^](#)
- pulmonaire [3.JY.40.^](#)
- rénale [3.KE.40.^](#)
- splénique [3.KE.40.^](#)
- thoracique [mammaire] interne [3.JY.40.^](#)
- corps entier [3.ZZ.40.^](#)
- vaisseaux NCA
- tête et cou NCA [3.JX.40.^](#)
- thoraciques [3.JY.40.^](#)
- veine, veines (véinographie par résonance magnétique [VRM])
 - cave [3.JY.40.^](#)
 - jambe [3.KR.40.^](#)
 - membre inférieur [3.KR.40.^](#)
 - pulmonaire [3.JY.40.^](#)
 - veine NCA [3.KX.40.^](#)
- vertèbres [3.SC.40.^](#)
- vésicules séminales [3.QT.40.^](#)
- ultrasonographie (voir [Ultrasonographie, par site](#))
- Imbrication, bourrelet glénoïdien** [1.TA.80.^](#)
- Immobilisation (orthèse, plâtre, dispositif de fixation externe, attelle, traction, etc.)**
 - apophyse zygomatique [1.EB.03.^](#)
 - articulations temporomandibulaires [1.EF.03.^](#)
 - atlas et axis [1.SA.03.^](#)
 - bassinnet rénal [1.SQ.03.^](#)
 - cheville [1.WA.03.^](#)
 - clavicule [1.SM.03.^](#)
 - coeur (temporaire) [1.HZ.03.^](#)
 - corps (entier) [1.ZZ.03.^](#)
 - côtes [1.SL.03.^](#)
 - coude [1.TM.03.^](#)
 - doigts (uniquement) [1.UJ.03.^](#)
 - épaule [1.TA.03.^](#)
 - fémur [1.VC.03.^](#)
 - genou [1.VG.03.^](#)
 - hanche [1.VA.03.^](#)
 - humérus [1.TK.03.^](#)
 - lomboiliaque [1.SC.03.^](#)
 - main avec doigt [1.UL.03.^](#)
 - mandibule [1.EE.03.^](#)
 - maxillaire avec mandibule [1.EF.03.^](#)
 - nez [1.ET.03.^](#)
 - omoplate [1.SN.03.^](#)
 - phalange
 - pied
 - autre orteil [1.WL.03.^](#)
 - gros orteil [1.WK.03.^](#)
 - pied (avec ou sans phalanges) [1.WG.03.^](#)
 - poignet [1.UB.03.^](#)
 - pouce [1.UI.03.^](#)
 - radius et cubitus [1.TV.03.^](#)
 - scrotum [1.QG.03.^](#)
 - tibia et péroné [1.VQ.03.^](#)
 - vertèbres [1.SC.03.^](#)
- Immunisation (pour prévenir)**
 - adénovirus [8.AA.70.^](#)
 - botulisme [8.BB.70.^](#)

- charbon [8.AB.70.^^](#)
- choléra [8.CA.70.^^](#)
- coqueluche (seulement) [8.PA.70.^^](#)
- cytomégalovirus [CMV] [8.CY.70.^^](#)
- diphtérie [8.PD.70.^^](#)
- et tétanos [8.MK.70.^^](#)
- et coqueluche [DTP] [8.MM.70.^^](#)
- et Haemophilus influenzae de type B [DTP Hib] [8.MN.70.^^](#)
- et hépatite B [DTP Hib HepB] [8.MO.70.^^](#)
- et poliomyélite [8.MQ.70.^^](#)
- encéphalite SAI [8.EZ.70.^^](#)
- équine vénézuélienne [8.EC.70.^^](#)
- japonaise [8.EA.70.^^](#)
- transmise par des tiques [8.EB.70.^^](#)
- fièvre
- dengue [8.FA.70.^^](#)
- jaune [8.YA.70.^^](#)
- Junin [8.JA.70.^^](#)
- rhumatismale [8.BQ.70.^^](#)
- typhoïde [8.TD.70.^^](#)
- vallée du Rift [8.FC.70.^^](#)
- grippe NCA/SAI [8.IN.70.^^](#)
- Haemophilus B (seulement) [8.HM.70.^^](#)
- avec
- diphtérie, tétanos et coqueluche [DTP Hib] [8.MN.70.^^](#)
- hépatite B [DTP Hib HepB] [8.MO.70.^^](#)
- hépatite B [Hib HepB] [8.MS.70.^^](#)
- poliomyélite [8.MR.70.^^](#)
- Hantavirus [8.HA.70.^^](#)
- hépatite (seulement) [8.HE.70.^^](#)
- avec
- Haemophilus influenzae de type B [8.MS.70.^^](#)
- diphtérie, tétanos et coqueluche [DTP Hib HepB] [8.MO.70.^^](#)
- herpès zoster (zona) [8.VA.70.^^](#)
- leishmaniose [8.LA.70.^^](#)
- maladie (à) (de)
- bactérienne NCA [8.BT.70.^^](#)
- méningocoques [8.BM.70.^^](#)
- staphylocoques [8.BS.59.^^](#)
- streptocoques non pneumococciques [8.BQ.70.^^](#)
- streptocoques pneumococques [8.BR.70.^^](#)
- coronavirus 2019 [8.IM.70.^^](#)
- Lyme [8.LY.70.^^](#)
- respiratoire aiguë à coronavirus 2019 [8.IM.70.^^](#)
- mélanome [8.NZ.70.^^](#)
- morsure venimeuse (après exposition) [8.VN.70.^^](#)
- néoplasme [8.NZ.70.^^](#)
- oreillons (seulement) [8.MD.70.^^](#)
- avec rougeole [8.MW.70.^^](#)
- et rubéole [ROR] [8.MU.70.^^](#)
- et varicelle [RORV] [8.MV.70.^^](#)
- orthopoxvirus [8.PD.70.^^](#)
- papillomavirus humain [PVH] [8.HP.70.^^](#)
- peste [8.PB.70.^^](#)
- pharyngite (Strep A) [8.BQ.70.^^](#)
- poliomyélite (poliovirus) (seulement) [8.PC.70.^^](#)
- et diphtérie, tétanos et coqueluche [8.MQ.70.^^](#)
- et Haemophilus influenzae de type B [8.MR.70.^^](#)
- rage [8.RA.70.^^](#)
- rotavirus [8.RO.70.^^](#)
- rougeole (seulement) [8.MB.70.^^](#)
- avec
- oreillons [8.MW.70.^^](#)
- et rubéole [8.MU.70.^^](#)
- et varicelle (RORV) [8.MV.70.^^](#)

- — — rubéole [8.MT.70.^^](#)
- rubéole [8.RC.70.^^](#)
- — et rougeole [8.MT.70.^^](#)
- — — et oreillons [8.MU.70.^^](#)
- — — — et varicelle [8.MV.70.^^](#)
- SRAS-CoV-2 [8.IM.70.^^](#)
- syndrome respiratoire aigu sévère lié au coronavirus 2 [SRAS-CoV-2] [8.IM.70.^^](#)
- tétanos [8.TA.70.^^](#)
- — et diphtérie [8.MK.70.^^](#)
- — — et coqueluche [8.MM.70.^^](#)
- — — — et Haemophilus influenzae de type B [8.MN.70.^^](#)
- — — — — et hépatite B [8.MO.70.^^](#)
- — — — — et poliomyélite [8.MR.70.^^](#)
- — — — et poliomyélite [8.MQ.70.^^](#)
- thyphoïde [8.TD.70.^^](#)
- trouble immunitaire NCA [8.ZZ.70.^^](#)
- tuberculose [8.TB.70.^^](#)
- tularémie [8.TC.70.^^](#)
- vaccinia [8.PD.70.^^](#)
- varicelle (seulement) [8.VA.70.^^](#)
- variole [8.PD.70.^^](#)
- — et rougeole, oreillons et rubéole [8.MV.70.^^](#)
- virus
- — COVID-19 [8.IM.70.^^](#)
- — respiratoire syncytal [VRS] [8.RB.70.^^](#)

Immunothérapie

- allergie NCA [8.ZZ.10.^^](#)
- le trouble immunitaire NCA (pour renforcer le système immunitaire) [8.ZZ.10.^^](#)
- néoplasme (stimulation du système immunitaire) [8.NZ.70.^^](#)
- pollen
- — arbre, Pacifique [8.PJ.10.^^](#)
- — automne, Est [8.PF.10.^^](#)
- — automne, Ouest [8.PG.10.^^](#)
- — été [8.PS.10.^^](#)
- — graminées et mauvaises herbes, Pacifique [8.PH.10.^^](#)
- venin d'insecte (abeille) [8.PX.10.^^](#)

Implantation (insertion)

- applicateur de curiethérapie (voir Implantation, dispositif, par site)
- cerclage pour plissement scléral [explant] [1.CD.53.^^](#)
- défibrillateur (automatique) (implanté) [1.HZ.53.^^](#)
- défibrillateur à synchronisation (automatique) (implanté) [1.HZ.53.^^](#)
- dérivation (shunt) de l'humeur aqueuse [1.CJ.52.^^](#)
- dispositif (dans) (voir aussi [Insertion, dispositif, par site](#))
- — accès vasculaire pour hémodialyse
- — — cavité péritonéale [1.OT.53.^^](#)
- — — fistule AV (tout site) [1.KY.76.^^](#)
- — accès veineux (en vue d'une hémodialyse) (voir Implantation, dispositif, vaisseaux sanguins, par site)
- — — fistule AV pour hémodialyse (tout site) [1.KY.76.^^](#)
- — acétabulum uniquement [1.SQ.53.^^](#)
- — anus [1.NT.53.^^](#)
- — apophyse mastoïde [1.DL.53.^^](#)
- — articulation (prothèse)
- — — acétabulum uniquement [1.SQ.53.^^](#)
- — — carpienne (spacer) [1.UC.53.^^](#)
- — — cheville [1.WA.53.^^](#)
- — — coude [1.TM.53.^^](#)
- — — épaule (tête de l'humérus) [1.TA.53.^^](#)
- — — genou [1.VG.53.^^](#)
- — — hanche [1.VA.53.^^](#)
- — — interphalangienne
- — — main
- — — — autre doigt [1.UK.53.^^](#)
- — — — pouce [1.UM.53.^^](#)
- — — pied
- — — — autre orteil [1.WM.53.^^](#)

- gros orteil [1.WN.53.^^](#)
- intertarsienne (spacer) [1.WE.53.^^](#)
- médiotarsienne (spacer) [1.WE.53.^^](#)
- métacarpophalangienne (MCP)
- autre [1.UG.53.^^](#)
- première [1.UH.53.^^](#)
- métatarsophalangienne (MTP)
- autre orteil [1.WJ.53.^^](#)
- gros orteil [1.WI.53.^^](#)
- poignet [1.UB.53.^^](#)
- rotule (fémororotulienne uniquement) [1.VP.53.^^](#)
- tarsométatarsienne [1.WJ.53.^^](#)
- temporomandibulaire [1.EL.53.^^](#)
- bassin [1.PE.52.^^](#)
- bronches [1.GM.53.^^](#)
- canal rachidien [1.AX.53.^^](#)
- canaux biliaires [1.OE.53.^^](#)
- cartilage laryngé [1.GD.53.^^](#)
- cavité nasale, vestibule [1.ET.53.^^](#)
- cavité thoracique [1.GY.53.^^](#)
- cerveau
- intraparenchymateux [1.AN.53.^^](#)
- intraventriculaire [1.AC.53.^^](#)
- lobes [1.AN.53.^^](#)
- méninges [1.AA.53.^^](#)
- tronc cérébral [1.AP.53.^^](#)
- cochlée [1.DM.53.^^](#)
- cœur NCA [1.HZ.53.^^](#)
- col [1.RN.53.^^](#)
- crête alvéolaire
- mandibulaire [1.EN.53.^^](#)
- maxillaire [1.EM.53.^^](#)
- cristallin (de l'oeil) [1.CL.53.^^](#)
- cuir chevelu [1.YA.53.^^](#)
- dent [1.FE.53.^^](#)
- diaphragmatique
- stimulateur/pacemaker électrique [1.BJ.53.^^](#)
- disque intervertébral, utilisation d'un dispositif d'espacement intervertébral [cage ou cylindre métallique] (pour) [1.SE.53.^^](#)
- fusion intersomatique [simple ou plusieurs niveaux] [1.SE.75.^^](#)
- endocarde [1.HD.53.^^](#)
- épicarde [1.HB.53.^^](#)
- épидидyme [1.QJ.53.^^](#)
- espace de pneumonectomie [1.GY.53.^^](#)
- espacement (voir Implantation, dispositif, par site)
- estomac [1.NF.53.^^](#)
- étrier [1.DG.84.^^](#)
- foie [1.OA.53.^^](#)
- gastrique
- stimulateur/pacemaker électrique [1.BK.53.^^](#)
- gencive [tunnel souspériosté] [1.FD.53.^^](#)
- glandes salivaires et/ou canaux excréteurs [1.FP.53.^^](#)
- glomus carotidien [1.JD.53.^^](#)
- jonction urétrovésicale [1.PL.53.^^](#)
- langue [1.FJ.53.^^](#)
- membrane tympanique [1.DF.53.^^](#)
- méninges (du cerveau) [1.AA.53.^^](#)
- muqueuse orale et/ou buccale [1.FG.53.^^](#)
- nerf, nerfs
- bassin, hanche et cuisse (et partie inférieure du tronc) [1.BS.53.^^](#)
- crânien [1.BA.53.^^](#)
- périphérique NCA [1.BX.53.^^](#)
- phrénique [1.BJ.53.^^](#)
- tête et cou [1.BB.53.^^](#)
- vague (intraabdominal) [1.BK.53.^^](#)
- nez (interne) [1.ET.53.^^](#)

- oesophage [1.NA.53.^](#)
- pour drainage [1.NA.52.^](#)
- oreille
- moyenne [1.DK.53.^](#)
- oropharynx [1.FX.53.^](#)
- os (spacer, prothèse ou stimulateur électrique visant à faciliter la consolidation osseuse)
- bassinot rénal [1.SQ.53.^](#)
- carpienne [1.UC.53.^](#)
- du tarse [1.WE.53.^](#)
- fémur [1.VC.09.^](#)
- humérus [1.TK.09.^](#)
- radius et cubitus [1.TV.09.^](#)
- rotule [1.VP.53.^](#)
- tibia et péroné [1.VQ.09.^](#)
- pancréas [1.OJ.53.^](#)
- paupière [1.CX.53.^](#)
- supérieure [1.CV.53.^](#)
- peau (prothèses d'expansion)
- abdomen et tronc NCA [1.YS.53.^](#)
- cou [1.YG.53.^](#)
- cuir chevelu [1.YA.53.^](#)
- face NCA [1.YF.53.^](#)
- front [1.YB.53.^](#)
- main [1.YU.53.^](#)
- membre
- inférieur NCA [1.YV.53.^](#)
- supérieur NCA [1.YT.53.^](#)
- pied [1.YW.53.^](#)
- sites
- construits par chirurgie [1.YY.53.^](#)
- contigus de
- abdomen/tronc et membres [1.YZ.53.^](#)
- cou et cuir chevelu [1.YG.53.^](#)
- face, cou et cuir chevelu [1.YF.53.^](#)
- pénis [1.QE.53.^](#)
- pharynx [1.FX.53.^](#)
- poumon [1.GM.53.^](#)
- prostate [1.QT.53.^](#)
- prothèse (voir Implantation, dispositif, par site)
- racine (de dent) [1.FF.53.^](#)
- rectum [1.NQ.53.^](#)
- région pituitaire (craniopharyngiome kystique) [1.AF.53.^](#)
- rétention
- tenon, dent [1.FE.53.^](#)
- tenon, racine (de la dent) [1.FF.53.^](#)
- rhinopharynx [1.FA.53.^](#)
- sclère [1.CD.53.^](#)
- scrotum [1.QG.53.^](#)
- sein (en vue de) [1.YM.53.^](#)
- augmentation de la taille uniquement [1.YM.79.^](#)
- féminisation transgenre de la poitrine (d' homme vers femme) [1.YM.79.^](#)
- réparation ou reconstruction (voir [Réparation, sein](#))
- sphincter
- anal (artificiel) [1.NT.53.^](#)
- stimulateur/pacemaker électrique
- gastrique [1.BK.53.^](#)
- surveillance de la pression
- canal rachidien [1.AX.53.^](#)
- cerveau (espace interparenchymateux) [1.AN.53.^](#)
- espace sousdural [1.AA.53.^](#)
- ventricule (cerveau) [1.AC.53.^](#)
- tendons
- extenseurs des doigts [sans le pouce] [1.US.53.^](#)
- fléchisseurs des doigts [sans le pouce] [1.UT.53.^](#)
- tendons propres du pouce [pouce] [1.UU.53.^](#)

- thalamus [1.AE.53.^](#)
- tissus mous
- bras [1.TX.53.^](#)
- dos [1.SH.53.^](#)
- jambe [1.VX.53.^](#)
- orbite et globe oculaire NCA [1.CP.53.^](#)
- tête et cou [1.EQ.53.^](#)
- thorax et abdomen [1.SZ.53.^](#)
- trachée [1.GJ.53.^](#)
- trompe d'Eustache [1.DJ.53.^](#)
- urètre [1.PQ.53.^](#)
- utérus [1.RM.53.^](#)
- utricule et petit sac [1.DP.53.^](#)
- vagin [1.RS.53.^](#)
- vaisseaux sanguins
- aorte
- abdominale [1.KA.53.^](#)
- thoracique, thoracoabdominale [1.ID.53.^](#)
- artère NCA [1.KV.53.^](#)
- veine, veines (NCA) [1.KX.53.^](#)
- basilaire [1.IS.53.^](#)
- brachiale [1.IS.53.^](#)
- cave [1.IS.53.^](#)
- céphalique [1.IS.53.^](#)
- jugulaire [1.IS.53.^](#)
- membre inférieur NCA [1.KX.53.^](#)
- fémorale [1.IS.53.^](#)
- sous-clavière [1.IS.53.^](#)
- ventricules (cardiaques) [1.HP.53.^](#)
- vessie [1.PM.53.^](#)
- col vésical [1.PL.53.^](#)
- voûte palatine [1.FB.53.^](#)
- vulve [1.RW.53.^](#)
- électrode, électrodes (en vue d'une stimulation osseuse, nerveuse ou musculaire) (pour) (voir [Insertion, électrodes, par site](#))
- endocarde [1.HD.53.^](#)
- épicaide [1.HB.53.^](#)
- stimulation épidurale du cortex moteur [1.AN.53.^](#)
- gaufrette (chimiothérapie)
- cerveau [1.AN.35.^](#)
- foie [1.OA.35.^](#)
- vessie [1.PM.35.^](#)
- implant scléral [1.CD.53.^](#)
- lentille (intraoculaire) [1.CL.53.^](#)
- matériel radioactif (interstitiel ou dans une cavité) (voir [Brachythérapie, par site](#))
- neurostimulateur (en vue d'une stimulation nerveuse) (voir [Insertion, électrodes, nerfs, par site](#))
- obturateurs
- maxillaire [1.FB.37.^](#)
- oesophagien (tube) [1.NA.53.^](#)
- pacemaker
- biventriculaire [1.HZ.53.^](#)
- cardiaque [1.HZ.53.^](#)
- gastrique [1.BK.53.^](#)
- pancréas [artificiel, bioartificiel] [1.OJ.53.^](#)
- pompe
- insuline, abdomen [1.YS.53.^](#)
- perfusion, foie [1.OA.53.^](#)
- prothèse (voir aussi Implantation, dispositif, par site)
- expansion (d')
- gencive [1.FD.53.^](#)
- peau (voir Implantation, dispositif, peau, par site)
- sein (en vue d'une augmentation de taille uniquement) [1.YM.79.^](#)
- féminisation transgenre de la poitrine (d'homme vers femme) [1.YM.79.^](#)
- ossiculaire vibratoire implantée [VORP] [1.DK.53.^](#)
- réservoir, chimique [anticancéreux]
- canal rachidien [1.AX.53.^](#)

- cerveau NCA [1.AN.53.^](#)
- ventricules [1.AC.53.^](#)
- shunt (pour)
 - dilatation (voir [Dilatation, par site](#))
 - drainage (voir [Drainage, par site](#))
- stimulateur/pacemaker
 - biventriculaire [1.HZ.53.^](#)
 - cardiaque [1.HZ.53.^](#)
 - gastrique [1.BK.53.^](#)
- structure
 - auriculaire [1.YY.84.^](#)
 - souspériostique, intrabuccale [1.FD.53.^](#)
 - télescope (intraoculaire) [1.CL.53.^](#)
 - valve endobronchique (VEB) [1.GM.53.^](#)

Incision

- bourse séreuse (voir [Bursectomie](#))
- col, pour faciliter l'accouchement [5.MD.47.^](#)
- cornée, arciforme [1.CC.84.^](#)
- de Dührssen [5.MD.47.^](#)
- De Lee (utérine) [5.MD.60.^](#)
- fascia (voir [Fasciectomy, par site](#))
- membrane hyaloïde antérieure (congénitale) [1.CH.72.^](#)
- muscle (voir [Drainage ou Libération, muscle, par site](#))
- os (voir [Ostéotomie, par site](#))
- point lacrymonasal [1.CU.72.^](#)
- prépuce (libération) [1.QD.72.^](#)
- prostate (transurétrale) (ITUP) [1.QT.50.^](#)
- SAI
 - bras [1.TZ.70.^](#)
 - cavité
 - abdominale [1.OT.70.^](#)
 - thoracique [1.GY.70.^](#)
 - cerveau [1.AN.70.^](#)
 - cœur [1.HZ.70.^](#)
 - jambe [1.VZ.70.^](#)
 - oeil [1.CZ.70.^](#)
 - oreille [1.DZ.70.^](#)
 - tissus mous
 - tête et cou [1.EQ.70.^](#)
 - tendon (voir [Drainage, Libération, tendon, par site](#))
 - vagin, pour faciliter l'accouchement [5.MD.47.^](#)

Incubation [7.SC.70.^](#)**Incudectomie SAI** [1.DK.87.^](#)**Index**

- liquide amniotique [5.AB.06.^](#)

Indice

- Apgar [2.GZ.08.^](#)

Induction (d') (du)

- expectoration [1.GZ.12.^](#)
- travail (voir [Travail, déclenchement](#))

Infundibulectomie

- ventricule (droit) [1.HP.87.^](#)

Infundibulotomie

- sinus ethmoïdal [1.EU.52.^](#)

Infusion

- membre, isolé
 - bras [1.TZ.35.^](#)
 - jambe [1.VZ.35.^](#)

Inhalation

- agent pharmaceutique (en vue de)
 - effet local (poumons) [1.GT.35.^](#)
 - effet systémique [1.ZZ.35.^](#)
- traitement [1.GZ.35.^](#)

Injection

- agent anesthésique
 - en vue de la prise en charge de la douleur (voir [Pharmacothérapie, par site](#))
 - locale (voir [Anesthésie, par site](#))
 - nerfs
 - anesthésie opératoire (voir [Anesthésie, par site](#))
 - en vue de la prise en charge de la douleur (voir [Bloc, par site](#))
 - pour réparation (voir [Réparation, par site](#))
 - systémique [1.ZZ.11.^](#)
- agent antihémorragique (intraartériel) (pour contrôler une hémorragie) (voir [Contrôle, hémorragie, par site](#))
- agent chimique/biologique (en vue d'un diagnostic) [2.ZZ.94.^](#)
- agent NCA (dans un site/organe) (en vue d'un effet thérapeutique local) (voir aussi [Instillation, par site](#))
 - pour réparation (voir [Réparation, par site](#))
- agent pharmaceutique (voir aussi [Pharmacothérapie, par site](#))
 - canal rachidien et méninges [1.AX.35.^](#)
 - anesthésie opératoire [1.AX.11.^](#)
 - cornée et/ou sclère [1.CE.35.^](#)
 - en vue de
 - effet local (voir [Instillation, par site](#))
 - effet systémique [1.ZZ.35.^](#)
 - effet thérapeutique (dans un site/organe) (voir [Instillation, par site](#))
 - intensification du travail [5.LD.31.^](#)
 - interruption de grossesse (voir [Interruption, grossesse, pharmaceutique](#))
 - interruption du travail (voir [Interruption, travail](#))
 - prise en charge de la douleur (voir [Prise en charge de la douleur](#))
 - au cours de l'accouchement [5.LD.20.^](#)
 - espace sous-arachnoïdien [1.AB.35.^](#)
 - méninges cérébrales [1.AA.35.^](#)
- agent thrombolytique (en vue du traitement de caillots sanguins) (voir [Instillation, par site](#))
- allergène (voir [Désensibilisation](#))
- articulation
 - cheville [1.WA.35.^](#)
 - coude [1.TM.35.^](#)
 - doigt et main NCA [1.UL.35.^](#)
 - épaule [1.TA.35.^](#)
 - facette [1.SC.35.^](#)
 - genou [1.VG.35.^](#)
 - hanche [1.VA.35.^](#)
 - interphalangienne
 - pied
 - autre orteil [1.WM.35.^](#)
 - gros orteil [1.WN.35.^](#)
 - poignet [1.UB.35.^](#)
 - sacroiliaque [1.SI.35.^](#)
 - épidurale (stéroïde) [1.AX.35.^](#)
 - facette articulaire [1.SC.35.^](#)
- fœtus
 - intracardiaque (pour)
 - interruption de grossesse unique [5.CA.20.^](#)
 - réduction sélective [5.CA.90.^](#)
- immunoglobuline (rh) (rhogam) (IGIV) (IVIG) [8.ZZ.70.^](#)
- intraamniotique [5.AC.72.^](#)
- point gâchette
 - tissus mous
 - abdomen [1.SZ.35.^](#)
 - bras [1.TX.35.^](#)
 - cheville [1.WV.35.^](#)
 - cuisse [1.VX.35.^](#)
 - dos [1.SH.35.^](#)
 - fesse [1.VX.35.^](#)
 - hanche [1.VX.35.^](#)
 - jambe [1.VX.35.^](#)
 - main [1.UY.35.^](#)
 - pied [1.WV.35.^](#)
 - poignet [1.UY.35.^](#)

- — — thorax [1.SZ.35.^](#)
- produit de contraste (à des fins de visualisation) (voir [Imagerie, par type et par site](#))
- rétrobulbaire [1.CQ.35.^](#)
- trigger point
- tissus mous
- — — abdomen [1.SZ.35.^](#)
- — — bras [1.TX.35.^](#)
- — — cheville [1.WV.35.^](#)
- — — cuisse [1.VX.35.^](#)
- — — dos [1.SH.35.^](#)
- — — fesse [1.VX.35.^](#)
- — — hanche [1.VX.35.^](#)
- — — jambe [1.VX.35.^](#)
- — — main [1.UY.35.^](#)
- — — pied [1.WV.35.^](#)
- — — poignet [1.UY.35.^](#)
- — — thorax [1.SZ.35.^](#)

Inoculation (contre des organismes/maladies) (voir [Immunisation](#))

Insémination

- artificielle [1.RZ.12.^](#)

Insertion (voir aussi [Implantation, dispositif, par site](#))

- applicateur de brachythérapie (voir [Implantation, dispositif, par site](#))
- ballonnet intragastrique (IGB) (Héliosphère) [1.NF.53.^](#)
- bouton
- gastrostomie [1.NF.54.^](#)
- — — au moment de gastrostomie (stade unique) [1.NF.53.^](#)
- jéjunostomie [1.NK.54.^](#)
- — — au moment de la jéjunostomie (stade unique) [1.NK.53.^](#)
- septum nasal [1.ES.37.^](#)
- cathéter (voir aussi Insertion, dispositif, par site)
- — artère NCA (en vue de l'établissement d'une ligne intraartérielle) [1.KV.53.^](#)
- — dilatation (voir [Dilatation, par site](#))
- — drainage (voir [Drainage, par site](#))
- — thorax, pour drainage intrapleurale [1.GV.52.^](#)
- — urétéral [1.PE.50.^](#)
- — urinaire (de l'urètre à la vessie) [1.PM.52.^](#)
- — — abouchement (néphrostomie, pyélostomie, urétérostomie) [1.PV.52.^](#)
- — — veine NCA (en vue de l'établissement d'une ligne intraveineuse) [1.KX.53.^](#)
- — — basilaire [1.IS.53.^](#)
- — — brachiale [1.IS.53.^](#)
- — — central, centrale [CVC, PICC] [1.IS.53.^](#)
- — — céphalique [1.IS.53.^](#)
- — — fémorale [1.IS.53.^](#)
- — — jugulaire [1.IS.53.^](#)
- — — pulmonaire [1.IS.53.^](#)
- — — souclavière [1.IS.53.^](#)
- dérivation (shunt) de l'humeur aqueuse [1.CJ.52.^](#)
- dispositif (d') (voir aussi [Implantation, dispositif, par site](#))
- — abouchement
- — — voies urinaires, endoprothèse, stent, tuteur (néphrostomie, pyélostomie, urétérostomie) [1.PV.50.^](#)
- — accès vasculaire pour hémodialyse
- — — cavité péritonéale [1.OT.53.^](#)
- — — fistule AV du membre supérieur [1.JM.76.^](#)
- — — artère NCA (aiguille pour perfusion) [1.KV.53.^](#)
- — canaux pancréatiques [1.OJ.53.^](#)
- — en vue de
- — — dilatation (voir [Dilatation, par site](#))
- — — drainage (voir [Drainage, par site](#))
- — estomac [1.NF.53.^](#)
- — intestin grêle [1.NK.53.^](#)
- — oesophage [1.NA.52.^](#)
- — pancréas [1.OJ.53.^](#)
- — paupière [1.CX.53.^](#)
- — — supérieure [1.CV.53.^](#)
- — rectum [1.NQ.53.^](#)

- région pituitaire (craniopharyngiome kystique) [1.AF.53.^^](#)
- trachée [1.GJ.53.^^](#)
- trompe d'Eustache [1.DJ.53.^^](#)
- veine NCA (aiguille pour perfusion) [1.KX.53.^^](#)
- électrodes (en vue d'une stimulation) (voir aussi [Stimulation, par site](#))
- canal rachidien [1.AX.53.^^](#)
- cerveau
 - cervelet [1.AJ.53.^^](#)
 - lobes [1.AN.53.^^](#)
 - tronc cérébral [1.AP.53.^^](#)
- muscles
 - dos [1.SG.09.^^](#)
 - tête et cou [1.EP.09.^^](#)
 - thorax et abdomen [1.SY.09.^^](#)
- nerfs
 - crânien [intracrânien] [1.BA.53.^^](#)
 - périphérique NCA [tout site] [1.BX.09.^^](#)
 - phrénique [1.BJ.09.^^](#)
 - trijumeau [intracrânien] [1.BA.53.^^](#)
 - vague [intracrânien] [1.BA.53.^^](#)
- os (stimulateur électrique visant à faciliter la consolidation osseuse) [1.WX.09.^^](#)
- fémur [1.VC.09.^^](#)
- humérus [1.TK.09.^^](#)
- radius et cubitus [1.TV.09.^^](#)
- tibia et péroné [1.VQ.09.^^](#)
- sousdural [1.AN.53.^^](#)
- thalamus [1.AE.53.^^](#)
- endoprothèse [stent, tuteur]
 - à élution de médicaments (voir [Dilatation, vaisseaux sanguins, par site](#))
 - en vue d'un drainage (voir [Drainage, par site](#))
 - en vue d'une dilatation (voir [Dilatation, par site](#))
 - pour réparation (greffe) (voir [Réparation, vaisseaux sanguins, par site](#))
- obturateurs
 - maxillaire [1.FB.37.^^](#)
 - oesophagien (tube) [1.NA.53.^^](#)
- prothèse (voir [Implantation, dispositif, par site](#))
- auditive électromagnétique [1.DM.53.^^](#)
- shunt (pour)
 - dilatation (voir [Dilatation, par site](#))
 - drainage (voir [Drainage, par site](#), [Shunt, par type](#))
- stimulateur/pacemaker
 - cardiaque [1.HZ.53.^^](#)
 - diaphragmatique [1.BJ.53.^^](#)
 - gastrique [1.BK.53.^^](#)
- structure, auriculaire [1.YY.84.^^](#)
- tamis, veine cave [1.IS.51.^^](#)
- tige laminaire (pour)
 - dilatation du col, utérus non gravide [1.RN.50.^^](#)
 - interruption de la grossesse [5.CA.24.^^](#)
- mûrissement (maturation) cervical, pour préparer le déclenchement du travail [5.AC.24.^^](#)
- tube (voir aussi [Insertion, dispositif, par site](#))
 - en vue de
 - dilatation (voir [Dilatation, par site](#))
 - drainage (voir [Drainage, par site](#))
 - gastrique (en vue de l'alimentation, du drainage) [1.NF.53.^^](#)
 - gastrotomie (permanente) (sonde de GEP) [1.NF.53.^^](#)
 - nasogastrique [1.NF.52.^^](#)
 - obturateur oesophagien [1.NA.53.^^](#)
 - rhinopharyngé [1.FA.53.^^](#)
- ventriculopérinéostomie
 - en vue d'un drainage (voir [Drainage, par site](#))
 - en vue d'une dilatation (voir [Dilatation, par site](#))
- Inspection**
 - abouchement
 - tube digestif [2.OW.70.^^](#)

- via un abouchement artificiel existant (voir Inspection, par site)
- anus [2.NT.70.^](#)
- apophyse mastoïde [2.DL.70.^](#)
- appendicovésicostomie [2.PV.70.^](#)
- articulation
 - acromioclaviculaire [2.TB.70.^](#)
 - carpienne [2.UB.70.^](#)
 - cheville [2.WA.70.^](#)
 - coude [2.TM.70.^](#)
 - doigts (et main) [2.UL.70.^](#)
 - épaule [2.TA.70.^](#)
 - genou [2.VG.70.^](#)
 - hanche [2.VA.70.^](#)
 - interphalangienne
 - main [2.UL.70.^](#)
 - pied [2.WH.70.^](#)
 - intertarsienne [2.WH.70.^](#)
 - main (et doigts) [2.UL.70.^](#)
 - métacarpophalangienne [2.UL.70.^](#)
 - métatarsophalangienne [2.WH.70.^](#)
 - orteils (et pied) [2.WH.70.^](#)
 - pied (et orteils) [2.WH.70.^](#)
 - poignet [2.UB.70.^](#)
 - radiocubitale (inférieure) [2.UB.70.^](#)
 - sternoclaviculaire [2.TB.70.^](#)
 - tarsométatarsienne [2.WH.70.^](#)
 - temporomandibulaire [2.EL.70.^](#)
- bassin [2.PE.70.^](#)
- bronche NCA [2.GM.70.^](#)
- canal, canaux
 - auditif (externe) [2.DE.70.^](#)
 - biliaires (commun) [2.OE.70.^](#)
 - déférent
 - avec incision du canal déférent [2.QN.70.^](#)
 - sans incision du canal déférent [2.QG.70.^](#)
 - oreille (externe) [2.DE.70.^](#)
 - pancréatique [2.OE.70.^](#)
 - rachidien [2.AX.70.^](#)
 - spinale [2.AX.70.^](#)
 - thoracique [2.MM.70.^](#)
 - thyroïdienne [2.FT.70.^](#)
- cavité
 - abdominale [2.OT.70.^](#)
 - du nez [2.ET.70.^](#)
 - thoracique NCA [2.GY.70.^](#)
- cercle artériel de Willis (hexagone) [2.JW.70.^](#)
- cerveau
 - ventricules [2.AC.70.^](#)
- cœur NCA [2.HZ.70.^](#)
- oreillette [2.HZ.70.^](#)
- valvules [2.HZ.70.^](#)
- ventricules [2.HZ.70.^](#)
- coiffe des rotateurs [2.TC.70.^](#)
- cordon spermatique [2.QP.70.^](#)
- cornée [2.CC.70.^](#)
- crâne (nouveau-né) [2.EA.70.^](#)
- endocarde [2.HZ.70.^](#)
- épigarde [2.HZ.70.^](#)
- épigastrique [2.QG.70.^](#)
- estomac [2.NF.70.^](#)
- avec oesophage [2.NF.70.^](#)
- glande, glandes
 - hypophysaire [2.AF.70.^](#)
 - parathyroïdienne [2.FV.70.^](#)
 - parotides [2.FP.70.^](#)

- salivaires NCA [2.FP.70.^](#)
- et canaux excréteurs [2.FP.70.^](#)
- sousmandibulaires [2.FP.70.^](#)
- sublinguales [2.FP.70.^](#)
- surrénale [2.PB.70.^](#)
- thyroïde [2.FU.70.^](#)
- globe oculaire, tissus mous [2.CP.70.^](#)
- hypophyse [2.AF.70.^](#)
- intestin
- grêle [2.NK.70.^](#)
- gros (avec rectum) [2.NM.70.^](#)
- larynx (avec ou sans trachéoscopie) [2.GE.70.^](#)
- mamelon (par incision) [2.YK.70.^](#)
- méat acoustique (externe) [2.DE.70.^](#)
- médiastin [2.GW.70.^](#)
- membrane tympanique [2.DK.70.^](#)
- myocarde [2.HZ.70.^](#)
- néo vessie [2.PV.70.^](#)
- nerf
- bassin rénal [2.BS.70.^](#)
- bras NCA [2.BR.70.^](#)
- crâne, crânien [2.BA.70.^](#)
- cuisse [2.BS.70.^](#)
- doigt (pouce) [2.BP.70.^](#)
- hanche [2.BS.70.^](#)
- jambe NCA [2.BU.70.^](#)
- — partie inférieure [2.BT.70.^](#)
- — partie supérieure [2.BS.70.^](#)
- main [2.BP.70.^](#)
- oreille [2.BD.70.^](#)
- périphérique NCA [2.BX.70.^](#)
- plexus brachial [2.BG.70.^](#)
- sciatique NCA [2.BS.70.^](#)
- sympathique [2.BF.70.^](#)
- tête et cou [2.BB.70.^](#)
- tronc [2.BL.70.^](#)
- oculaire NCA [2.CZ.70.^](#)
- oeil, chambre antérieure [2.CJ.70.^](#)
- oesophage [2.NA.70.^](#)
- orbite, tissus mous [2.CP.70.^](#)
- oreille
- canal [2.DE.70.^](#)
- moyenne NCA [2.DK.70.^](#)
- oreillette [2.HZ.70.^](#)
- oropharynx [2.FX.70.^](#)
- ovaire [2.RB.70.^](#)
- parasellaire [2.AF.70.^](#)
- paupière [2.CX.70.^](#)
- pénis [2.QE.70.^](#)
- péricarde [2.HZ.70.^](#)
- pharynx NCA [2.FX.70.^](#)
- plèvre [2.GV.70.^](#)
- poche (de)
- Kock [2.OW.70.^](#)
- pelvienne [2.OW.70.^](#)
- Rathke [2.AF.70.^](#)
- poumons NCA [2.GT.70.^](#)
- prostate [2.QT.70.^](#)
- rate [2.OB.70.^](#)
- rectum [2.NQ.70.^](#)
- avec gros intestin (sigmoïde) [2.NM.70.^](#)
- région thyroïdienne (glandes) [2.FU.70.^](#)
- rein NCA [2.PC.70.^](#)

- réservoir
- – iléal SAI [2.OW.70.^^](#)
- – – en vue d'une dérivation urinaire [2.PV.70.^^](#)
- – iléoanal [2.OW.70.^^](#)
- rhinopharynx [2.FA.70.^^](#)
- sclère [2.CD.70.^^](#)
- scrotum (et son contenu) [2.QG.70.^^](#)
- sein (par incision) [2.YM.70.^^](#)
- sinus
- – cavités annexes des fosses nasales [par exemple, sphénoïdal, ethmoïdal, maxillaire, frontal] [2.EY.70.^^](#)
- – du nez [2.EY.70.^^](#)
- site d'anastomose pyélointestinale [2.PV.70.^^](#)
- testicule
- – avec incision dans les testicules [2.QM.70.^^](#)
- – sans incision dans les testicules [2.QG.70.^^](#)
- tissus mous
- – abdomen [2.SZ.70.^^](#)
- – bras NCA [2.TX.70.^^](#)
- – cheville (et pied) [2.WV.70.^^](#)
- – cou [2.EQ.70.^^](#)
- – dos [2.SH.70.^^](#)
- – globe oculaire NCA [2.CP.70.^^](#)
- – hanche et cuisse [2.VX.70.^^](#)
- – jambe [2.VX.70.^^](#)
- – main (et poignet) [2.UY.70.^^](#)
- – orbite (de l'oeil) [2.CP.70.^^](#)
- – pied (et cheville) [2.WV.70.^^](#)
- – poignet (et main) [2.UY.70.^^](#)
- – tête [2.EQ.70.^^](#)
- – thorax [2.SZ.70.^^](#)
- trachée [2.GJ.70.^^](#)
- trompes de Fallope [2.RF.70.^^](#)
- tube digestif (sites construits par chirurgie) [2.OW.70.^^](#)
- tunique vaginale [2.QG.70.^^](#)
- uretère [2.PG.70.^^](#)
- urétérocalicostomie [2.PV.70.^^](#)
- urétérocutanéostomie [2.PV.70.^^](#)
- urétéropyélonéostomie [2.PV.70.^^](#)
- urétérosigmoïdostomie [2.PV.70.^^](#)
- urètre [2.PQ.70.^^](#)
- utérus [2.RM.70.^^](#)
- vagin [2.RS.70.^^](#)
- vaisseaux lymphatiques NCA [2.MZ.70.^^](#)
- vaisseaux sanguins (NCA)
- – aorte (ascendante, thoracique [descendante], abdominale, crosse) [2.ID.70.^^](#)
- – artère, artères
- – – abdominale NCA [2.KE.70.^^](#)
- – – carotidienne [2.JX.70.^^](#)
- – – cérébelleuse moyenne [2.JW.70.^^](#)
- – – coeliaque [2.KE.70.^^](#)
- – – coronaire [2.IL.70.^^](#)
- – – fémorale [2.KG.70.^^](#)
- – – gastrique [2.KE.70.^^](#)
- – – hépatique [2.KE.70.^^](#)
- – – iliaque (commune) [2.KE.70.^^](#)
- – – mammaire [thoracique] interne [2.JY.70.^^](#)
- – – mésentérique [2.KE.70.^^](#)
- – – pulmonaire [2.JY.70.^^](#)
- – – rénale [2.KE.70.^^](#)
- – – sous-clavière [2.JY.70.^^](#)
- – – splénique [2.KE.70.^^](#)
- – – temporale [2.JX.70.^^](#)
- – – tronc artériel brachio-céphalique [2.JY.70.^^](#)
- – bassin, périnée et région fessière [2.KT.70.^^](#)

- vaisseau, vaisseaux NCA
- axillaire [2.JZ.70.^^](#)
- brachiale [2.JZ.70.^^](#)
- brachiocéphalique [2.JY.70.^^](#)
- cérébelleux (cérébelleuse) [2.JW.70.^^](#)
- cérébraux [antérieurs, moyens, postérieurs] [2.JW.70.^^](#)
- cubital [2.JZ.70.^^](#)
- de l'utérus [2.KT.70.^^](#)
- extracrânien [2.JX.70.^^](#)
- iliaques (interne et externe) [2.KT.70.^^](#)
- intracrâniens NCA [2.JW.70.^^](#)
- membre supérieur NCA [2.JZ.70.^^](#)
- méningés [antérieurs, postérieurs] [2.JW.70.^^](#)
- obturateurs [2.KT.70.^^](#)
- pelviens NCA [2.KT.70.^^](#)
- péniens [2.KT.70.^^](#)
- radiale [2.JZ.70.^^](#)
- rectal [2.KT.70.^^](#)
- réseau artériel palmaire du carpe [2.JZ.70.^^](#)
- tête et cou NCA [2.JX.70.^^](#)
- thoracique NCA [2.JY.70.^^](#)
- vaginal [2.KT.70.^^](#)
- vertébrales [2.JX.70.^^](#)
- vésicaux [2.KT.70.^^](#)
- veine, veines
- abdominale NCA [2.KQ.70.^^](#)
- coronaire [2.IL.70.^^](#)
- hépatique [2.KQ.70.^^](#)
- iliaque (commune) [2.KQ.70.^^](#)
- jugulaire [2.JX.70.^^](#)
- mésentérique [2.KQ.70.^^](#)
- portale [2.KQ.70.^^](#)
- pulmonaire [2.JY.70.^^](#)
- rénale [2.KQ.70.^^](#)
- sous-clavière [2.JY.70.^^](#)
- splénique [2.KQ.70.^^](#)
- veine cave [2.JY.70.^^](#)
- viscérale [2.KQ.70.^^](#)
- valvules (cardiaques) [2.HZ.70.^^](#)
- vésicules séminales [2.QQ.70.^^](#)
- vessie [2.PM.70.^^](#)
- via un abouchement artificiel existant (voir Inspection, par site)
- voies
- biliaires [2.OE.70.^^](#)
- urinaires (sites construits par chirurgie) [2.PV.70.^^](#)
- réservoir iléal (en vue d'une dérivation urinaire) [2.PV.70.^^](#)
- vulve [2.RW.70.^^](#)

Installation (d' appareils externes ou de dispositifs fonctionnels)

- appareil (externe)
- canaux biliaires [1.OE.37.^^](#)
- circulatoire NCA (en vue de l'établissement d'une circulation sanguine extracorporelle) [1.LZ.37.^^](#)
- cœur NCA [1.HZ.37.^^](#)
- coque sclérale [1.CZ.37.^^](#)
- dent [1.FE.37.^^](#)
- en vue d'une immobilisation (voir [Immobilisation, par site](#))
- larynx NCA [1.GE.37.^^](#)
- maxillaire [1.ED.03.^^](#)
- nasal
- cartilage [1.ES.37.^^](#)
- septum [1.ES.37.^^](#)
- nez [1.ET.37.^^](#)
- oculaire NCA [1.CZ.37.^^](#)
- oreille NCA [1.DZ.37.^^](#)
- peau NCA [1.YZ.37.^^](#)
- tube digestif [sites construits par chirurgie] [1.YY.37.^^](#)

- – voûte palatine [1.FB.37.^](#)
- appareillage orthodontique [1.FE.37.^](#)
- armature de prothèse dentaire avec fixation sur le dispositif de rétention [1.FE.37.^](#)
- bouton septal [1.ES.37.^](#)
- coque sclérale (prothèse) [1.CZ.37.^](#)
- dispositif d'amplification (externe), oreille [1.DZ.37.^](#)
- dispositif modifiant le comportement (dent) [1.FE.37.^](#)
- fixation périodentaire [1.EF.03.^](#)
- larynx [artificiel, appliqué à l'extérieur] [1.GE.37.^](#)
- mainteneur/dispositif de maintien d'espace dentaire [1.FE.37.^](#)
- oreille, prothèse (externe) [1.DZ.37.^](#)
- pompe d'aspiration (voir [Installation, appareil externe, par site](#))
- pont [1.FE.37.^](#)
- pontique [1.FE.37.^](#)
- protègedents [1.FE.37.^](#)
- prothèse [par exemple, prothèse à recouvrement] [1.FE.37.^](#)
- – auditive (externe) [1.DZ.37.^](#)
- – avec fixation à un dispositif de rétention [1.FE.37.^](#)
- – externe (voir [Pose d'un appareil externe, par site](#))
- stimulateur/pacemaker cardiaque (externe) (temporaire) [1.HZ.37.^](#)
- Instillation (voir aussi [Pharmacothérapie, par site](#))**
- amygdales (et végétations adénoïdes) [1.FR.35.^](#)
- appareil
- – digestif NCA [1.OZ.35.^](#)
- – lacrymal (sécrétions) [1.CT.35.^](#)
- articulation, articulations
- – cheville [1.WA.35.^](#)
- – coude [1.TM.35.^](#)
- – doigts et main [1.UL.35.^](#)
- – épaule [1.TA.35.^](#)
- – facette [1.SC.35.^](#)
- – genou [1.VG.35.^](#)
- – hanche [1.VA.35.^](#)
- – interphalangienne
- – – main [1.UL.35.^](#)
- – – pied
- – – – autre (orteil) [1.WM.35.^](#)
- – – – gros orteil [1.WN.35.^](#)
- – poignet [1.UB.35.^](#)
- – sacroiliaque [1.SI.35.^](#)
- – temporomandibulaire [1.EL.35.^](#)
- au cours du travail actif [5.LD.20.^](#)
- bassin [1.PE.35.^](#)
- canal rachidien et méninges [1.AX.35.^](#)
- canaux biliaires [1.OE.35.^](#)
- capsule de Tenon [1.CR.35.^](#)
- cartilage laryngé [1.GD.35.^](#)
- cavité
- – abdominale [1.OT.35.^](#)
- – amniotique [5.AC.72.^](#)
- – pleurale [1.GV.35.^](#)
- cerveau
- – méninges [1.AA.35.^](#)
- – ventricules [1.AC.35.^](#)
- cœur NCA [1.HZ.35.^](#)
- conjonctive [1.CS.35.^](#)
- cordes vocales [1.GA.35.^](#)
- cornée et/ou sclère [1.CE.35.^](#)
- corps ciliaire [1.CG.35.^](#)
- cuir chevelu [1.YA.35.^](#)
- espace sousarachnoïdien [1.AB.35.^](#)
- estomac [1.NF.35.^](#)
- foie [1.OA.35.^](#)
- ganglion ciliaire sympathique [1.CG.35.^](#)
- gencive [1.FD.35.^](#)

- glotte [1.GA.35.^](#)
- intrathécale
- – cerveau [1.AB.35.^](#)
- – rachis [1.AX.35.^](#)
- intravitréenne [1.CM.35.^](#)
- jonction urétrovésicale [1.PL.35.^](#)
- méat acoustique externe [1.DE.35.^](#)
- méninges
- – cerveau [1.AA.35.^](#)
- – moelle épinière [1.AX.35.^](#)
- moelle épinière (intrathécale, dans les méninges, sousarachnoïdienne) [1.AX.35.^](#)
- moelle osseuse [1.WY.35.^](#)
- muscles oculaires [1.CQ.35.^](#)
- nerfs (voir [Bloc, par site](#))
- oculaire NCA [1.CZ.35.^](#)
- – appareil lacrymal (sécrétions) [1.CT.35.^](#)
- – chambre antérieure [1.CJ.35.^](#)
- – conjonctive [1.CS.35.^](#)
- – cornée et/ou sclère [1.CE.35.^](#)
- – corps ciliaire [1.CG.35.^](#)
- – corps vitré [1.CM.35.^](#)
- – optociliaire [1.CG.35.^](#)
- – rétine [1.CN.35.^](#)
- optociliaire [1.CG.35.^](#)
- oreille moyenne [1.DK.35.^](#)
- oropharynx [1.FX.35.^](#)
- paupière NCA [1.CX.35.^](#)
- peau
- – abdomen et tronc NCA [1.YS.35.^](#)
- – cuir chevelu [1.YA.35.^](#)
- – face NCA [1.YF.35.^](#)
- – membre
- – – inférieur NCA [1.YV.35.^](#)
- – – supérieur NCA [1.YT.35.^](#)
- – pénis [1.QE.35.^](#)
- – périnée [1.RY.35.^](#)
- – scrotum [1.QG.35.^](#)
- – sein [1.YS.35.^](#)
- – sites contigus de l'abdomen/du tronc et des membres [1.YZ.35.^](#)
- – sites contigus de la face, du cou et du cuir chevelu [1.YF.35.^](#)
- thorax [1.YS.35.^](#)
- vulve [1.RW.35.^](#)
- pénis [1.QE.35.^](#)
- périnée [1.RY.35.^](#)
- pharynx [1.FX.35.^](#)
- plaie (voir [Pharmacothérapie, tissus mous ou peau, par site](#))
- plèvre [1.GV.35.^](#)
- poumons NCA [1.GT.35.^](#)
- rectum [1.NQ.35.^](#)
- rein (cortex ou capsule fibreuse) [1.PC.35.^](#)
- rétine [1.CN.35.^](#)
- scrotum [1.QG.35.^](#)
- sein [1.YM.35.^](#)
- tendons oculaires [1.CQ.35.^](#)
- thalamus [1.AE.35.^](#)
- tissus mous
- – bras [1.TX.35.^](#)
- – cuisse [1.VX.35.^](#)
- – dos [1.SH.35.^](#)
- – fesse [1.VX.35.^](#)
- – hanche [1.VX.35.^](#)
- – jambe [1.VX.35.^](#)
- – pied et cheville [1.WV.35.^](#)
- – poignet et main [1.UY.35.^](#)
- – tête et cou [1.EQ.35.^](#)

- thorax et abdomen [1.SZ.35.^^](#)
- trachée [1.GJ.35.^^](#)
- trompe d'Eustache [1.DJ.35.^^](#)
- trompe de Fallope
- afin de déterminer la perméabilité [2.RF.58.^^](#)
- tympan [1.DK.35.^^](#)
- urètre [1.PQ.35.^^](#)
- utérus [1.RM.35.^^](#)
- vagin [1.RS.35.^^](#)
- vaisseaux sanguins
- artères NCA [1.KV.35.^^](#)
- — abdominale [1.KE.35.^^](#)
- — coronaire [1.IL.35.^^](#)
- — membre inférieur NCA [1.KG.35.^^](#)
- veines NCA [1.KX.35.^^](#)
- végétations adénoïdes (et amygdales) [1.FR.35.^^](#)
- ventricules cérébraux [1.AC.35.^^](#)
- vertèbres [1.SC.35.^^](#)
- vessie [1.PM.35.^^](#)
- vitréenne [1.CM.35.^^](#)
- vulve [1.RW.35.^^](#)

Instruction (voir aussi [Éducation](#), [Enseignement](#), [Formation](#))

- personnel soignant (dispensateur de soins) [7.SJ.59.^^](#)
- service de support (au dispensateur de soins) [7.SJ.59.^^](#)
- soins personnels [7.SJ.59.^^](#)

Insufflation

- ballonnet intragastrique [1.NF.54.^^](#)
- bande gastrique [1.NF.54.^^](#)
- cavité pleurale [1.GV.35.^^](#)
- dispositif ajustable pour continence (vessie) [1.PL.54.^^](#)
- implant
- — cavité thoracique [1.GY.54.^^](#)
- — pneumonectomie, espace (de la) [1.GY.54.^^](#)
- poumons NCA [1.GT.35.^^](#)
- trompe (d') (de)
- Eustache [1.DJ.35.^^](#)
- Fallope [2.RF.58.^^](#)

Interposition

- utérus [1.RM.74.^^](#)

Interprétation

- services linguistiques [7.SF.19.^^](#)

Interruption

- grossesse
- — chirurgicale [5.CA.89.^^](#)
- — dilatation du col (préparation) [5.CA.24.^^](#)
- — pharmaceutique [5.CA.88.^^](#)
- innervation (périphérique, centrale ou périvésicale), vessie [1.PM.11.^^](#)
- ligne
- — intraartérielle (pour perfusion) [1.KV.54.^^](#)
- — intraveineuse (pour perfusion) [1.KX.54.^^](#)
- travail
- — au cours du travail actif [5.LD.32.^^](#)
- — au cours du travail latent [5.LC.32.^^](#)
- veine cave [1.IS.51.^^](#)

Intervention chirurgicale (NCA)

- fœtus
- appareil
- — circulatoire NCA [5.FH.94.^^](#)
- — digestif NCA [5.FG.94.^^](#)
- — respiratoire NCA [5.FJ.94.^^](#)
- — urinaire NCA [5.FM.94.^^](#)
- système nerveux NCA [5.FL.94.^^](#)
- Sugiura [1.NF.13.^^](#)

Intervention NCA, pour usage urgent [7.SZ.94.^^](#)

Intubation

- canaux biliaires [1.OE.50.^^](#)
- oesophage [1.NA.52.^^](#)
- trachée [endotrachéale] (pour)
 - – dilatation [1.GJ.50.^^](#)
 - – maintien de l'ouverture des voies aériennes [1.GJ.50.^^](#)
- trachéostomie [1.GJ.77.^^](#)
- ventilation (mécanique) [1.GZ.31.^^](#)
- trompe d'Eustache [1.DJ.53.^^](#)

Inventaire

- anxiété (Beck) [6.AA.08.^^](#)
- dépression (Beck) [6.AA.08.^^](#)

Inversion

- diverticule
- – intestin
- – – grêle [1.NK.80.^^](#)
- – – gros [1.NM.80.^^](#)
- gastroplastie (bande verticale) [1.NF.82.^^](#)
- sympathectomie (thoracique) (par)
 - – rattachement des extrémités des nerfs [1.BF.80.^^](#)
- retrait de clips [1.BF.55.^^](#)
- tunique vaginale [1.QH.80.^^](#)

Iridectomie (périphérique, sectorielle) [1.CH.87.^^](#)

- en vue du drainage de la chambre antérieure de l'oeil [1.CJ.52.^^](#)

Iridocyclectomie [1.CG.87.^^](#)**Iridoplastie [1.CH.80.^^](#)****Iridosclérotomie [1.CH.87.^^](#)****Iridotomie SAI (laser) [1.CH.87.^^](#)****Irradiation (voir aussi [Rayonnements, par site](#))**

- en vue d'une radiothérapie (voir [Rayonnements, par site](#))
- endobronchique [rayonnements endoluminaux] [1.GM.26.^^](#)
- pelvienne chez la femme (appareil génital) [1.RZ.27.^^](#)
- utilisation d'

- – faisceau externe (voir [Rayonnements, par site](#))

- – implants (voir [Brachythérapie, par site](#))

Irrigation (voir aussi [Pharmacothérapie, par site](#))

- avec drainage (voir [Drainage, par site](#))
- abouchement
 - – appareil urinaire [sites construits chirurgicalement] [1.PV.35.^^](#)
 - – tube digestif et voies biliaires [sites construits chirurgicalement] [1.OW.35.^^](#)
- articulation
 - – coude [1.TM.35.^^](#)
 - – épaule [1.TA.35.^^](#)
 - – genou [1.VG.35.^^](#)
- bassinets [1.PE.35.^^](#)
- cavité abdominale [1.OT.35.^^](#)
- côlon [1.NP.35.^^](#)
- conjonctive [1.CS.35.^^](#)
- cornée avec sclère [1.CE.35.^^](#)
- dispositif (voir [Gestion, dispositif, par site](#))
- dispositif d'accès veineux (voir [Gestion, dispositif, vaisseau sanguin, par site](#))
- drain (externe) (voir [Gestion, dispositif, par site](#))
- estomac [1.NF.35.^^](#)
- fémur [1.VC.35.^^](#)
- fosses nasales [1.ET.35.^^](#)
- humérus [1.TK.35.^^](#)
- nez [1.ET.35.^^](#)
- oropharynx [1.FX.35.^^](#)
- pavillon de l'oreille [1.DA.35.^^](#)
- peau NCA [1.YZ.35.^^](#)
- peau [plaie]
 - – abdomen et tronc NCA [1.YS.35.^^](#)
 - – cuir chevelu [1.YA.35.^^](#)
 - – face NCA [1.YF.35.^^](#)

- membre
- inférieur NCA [1.YV.35.^](#)
- supérieur NCA [1.YT.35.^](#)
- pénis [1.QE.35.^](#)
- périnée [1.RY.35.^](#)
- scrotum [1.QG.35.^](#)
- sein [1.YS.35.^](#)
- sites contigus de l'abdomen/du tronc et des membres [1.YZ.35.^](#)
- sites contigus de la face, du cou et du cuir chevelu [1.YF.35.^](#)
- thorax [1.YS.35.^](#)
- vulve (avec ou sans périnée) [1.RW.35.^](#)
- pénis [1.QE.35.^](#)
- périnée [1.RY.35.^](#)
- pharynx [1.FX.35.^](#)
- plaie
- fracture (voir [Pharmacothérapie, os ou tissus mous, par site](#))
- superficielle (voir [Pharmacothérapie, peau, par site](#))
- radius et cubitus [1.TV.35.^](#)
- rectum [1.NQ.35.^](#)
- réservoir (voir aussi [Gestion, dispositif, par site](#))
- région pituitaire (craniopharyngiome kystique) [1.AF.54.^](#)
- scrotum [1.QG.35.^](#)
- shunt (dialyse rénale) [1.KY.54.^](#)
- sinus
- cavités annexes des fosses nasales [1.EY.35.^](#)
- tibia et péroné [1.VQ.35.^](#)
- tissus mous
- bras [1.TX.35.^](#)
- dos [1.SH.35.^](#)
- jambe [1.VX.35.^](#)
- pied et cheville [1.WV.35.^](#)
- poignet et main [1.UY.35.^](#)
- tête et cou [1.EQ.35.^](#)
- thorax et abdomen [1.SZ.35.^](#)
- trompe d'Eustache [1.DJ.35.^](#)
- uretère [1.PG.35.^](#)
- utérus [1.RM.35.^](#)
- vagin [1.RS.35.^](#)
- vessie [1.PM.35.^](#)
- voies
- digestives [sites construits par chirurgie (par exemple, néoœsophage, néopharynx, néorectum)] [1.OW.35.^](#)
- urinaires [sites construits chirurgicalement] [1.PV.35.^](#)
- vulve [1.RW.35.^](#)
- Isolement (d')**
- précautions [7.SC.70.^](#)
- veine pulmonaire (antre) [PVAI] [1.HH.59.^](#)
- Isthmectomie, thyroïde** [1.FU.87.^](#)
- IVUS (voir [Ultrasonographie](#))**

J

Jéjunectomie [1.NK.87.^](#)

Jéjunoscopie (en vue d'une inspection) [2.NK.70.^](#)

– avec biopsie [2.NK.71.^](#)

Jéjunostomie

– création de [entérostomie d'alimentation] [1.NK.77.^](#)

– sonde d'alimentation [insertion] [1.NK.53.^](#)

Joue

– implant (silicone) [1.EB.80.^](#)

– remodelage [1.YF.74.^](#)

K

Kératectomie

- lamellaire [partielle, superficielle] [1.CC.87.^](#)
- photoréfractive [1.CC.84.^](#)
- phototherapeutique [1.CC.59.^](#)

Kératométrie [2.CC.70.^](#)**Kératomileusis** [1.CC.84.^](#)

- au laser, in situ [1.CC.84.^](#)

Kératoplastie

- endothéliale (utilisation de tissu cornéen provenant d'un donneur) [1.CC.85.^](#)
- lamellaire
 - – avec homogreffe [1.CC.85.^](#)
 - – sans homogreffe [1.CC.84.^](#)
- pénétrante (utilisation de tissu cornéen provenant d'un donneur) [1.CC.85.^](#)
- réfractive [1.CC.84.^](#)

Kératotomie [radiaire, hexagonale] [1.CC.84.^](#)**Kyphoplastie** [1.SC.80.^](#)

- ballonnet [1.SC.80.^](#)

L

Labyrinthectomie [transcanalaire, transtympanique] [1.DR.89.^](#)

Lambeau (voir [Excision](#), [Prélèvement](#), [Réparation, par site](#))

Laminectomie (avec)

- atlas et axis [1.SA.80.^](#)
- avec fusion [1.SA.75.^](#)
- avec instruments [1.SA.74.^](#)
- discectomie (disque intervertébral) [1.SE.87.^](#)
- microdiscectomie (intervertébrale) [1.SE.87.^](#)
- sacrée (en vue de la décompression du canal rachidien sacré) [1.SF.80.^](#)
- vertèbres (en vue de la décompression de la moelle épinière) [1.SC.80.^](#)
- avec
 - discectomie et exploration instrumentale [1.SC.74.^](#)
 - discectomie et fusion sur plusieurs niveaux [1.SC.75.^](#)
 - fusion [1.SC.75.^](#)
 - instruments [1.SC.74.^](#)

Laminoplastie (avec) [1.SC.80.^](#)

– fixation [1.SC.74.^](#)

Laminotomie (avec)

- atlas et axis
- avec fusion [1.SA.75.^](#)
- avec instruments [1.SA.74.^](#)
- discectomie (disque intervertébral) [1.SE.87.^](#)
- microdiscectomie (intervertébrale) [1.SE.87.^](#)
- vertèbres
- avec fusion [1.SC.75.^](#)
- avec instruments [1.SC.74.^](#)

Laparoscopie (en vue d'une inspection) [2.OT.70.^](#)

Laparotomie (en vue d'une inspection) [2.OT.70.^](#)

– en cas de grossesse abdominale (voir [Césarienne](#))

Laryngectomie

- étendue de l'étage susglottique (avec ou sans myotomie cricocorniculée) [1.GE.87.^](#)
- partielle (étendue, frontolatérale, verticale, horizontale) [1.GE.87.^](#)
- supracricoïde [1.GE.87.^](#)
- radicale (avec pharyngectomie ou thyroïdectomie) [1.GE.91.^](#)
- subtotale [1.GE.87.^](#)
- susglottique (avec ou sans myotomie cricocorniculée) [1.GE.87.^](#)
- totale [1.GE.89.^](#)

Laryngofissure [1.GH.71.^](#)

– avec résection des cordes vocales [1.GE.87.^](#)

Laryngographie [3.GE.10.^](#)

Laryngopharyngectomie

- partielle [1.GE.87.^](#)
- radicale (avec ou sans thyroïdectomie ou oesophagectomie partielle) [1.GE.91.^](#)

Laryngoscopie (en vue d'une inspection) [2.GE.70.^](#)

– avec biopsie [2.GE.71.^](#)

Laryngostomie [1.GJ.77.^](#)

Laryngotrachéoplastie [1.GH.84.^](#)

Laryngotrachéotomie [1.GJ.77.^](#)

Larynx

- chirurgie structurale (avec rondelles métalliques) [1.GA.80.^](#)
- études fonctionnelles [2.GE.58.^](#)

Laser

- biopsie optique (voir [Inspection, par site](#))
- faible intensité, traitement (effet photochimique) (voir [Thérapie, par site](#))
- modelage, cornée [1.CC.84.^](#)
- sclérostomie [1.CD.52.^](#)
- technique/dispositif opératoire (voir [Destruction, par site \(ou intervention spécifique, par site\)](#))
- thérapie (en vue du traitement des affections cutanées) (voir [Destruction, peau, par site](#))
- trabéculoplastie [1.CJ.52.^](#)
- traitement du placenta [5.FH.76.^](#)

LASIK [kératomileusie in situ au laser] [1.CC.84.^](#)

Latéralisation

- cordes vocales [1.GA.74.^^](#)
- nerf, nerfs (voir [Libération, nerfs, par site](#))
- alvéolaire inférieur [1.BB.72.^^](#)

Lavage (voir aussi [Pharmacothérapie, par site](#))

- bronches [1.GM.35.^^](#)
- bronchoalvéolaire [1.GM.35.^^](#)
- canaux lacrymonasaux [1.CU.35.^^](#)
- cavité abdominale [1.OT.35.^^](#)
- cavité péritonéale [1.OT.35.^^](#)
- cheveux
 - aide [7.SC.01.^^](#)
 - rééducation [6.VA.50.^^](#)
- côlon [1.NP.35.^^](#)
- conjonctive [1.CS.35.^^](#)
- gastrique [1.NF.35.^^](#)
- pour biopsie [2.NF.71.^^](#)
- interne
 - vagin (thérapeutique) [1.RS.35.^^](#)
- oreille [1.DE.35.^^](#)
- oropharynx [1.FX.35.^^](#)
- pharynx [1.FX.35.^^](#)
- plaie (voir [Irrigation, tissus mous ou peau, par site](#))
- point lacrymonasal [1.CU.35.^^](#)
- poumon [1.GT.35.^^](#)
- lobe pulmonaire [1.GR.35.^^](#)
- région périamygdalienne [1.FR.35.^^](#)
- sinus
 - cavités annexes des fosses nasales [1.EY.35.^^](#)
- trachée [1.GJ.35.^^](#)

Lavement (transanal) [1.NQ.35.^^](#)**Lensectomie (voir aussi [Excision, cristallin, par type](#))**

- translimbique (bimanuelle) [1.CL.89.^^](#)
- zone postérieure [1.CL.89.^^](#)

Lésion par radiofréquence (lesioning) (voir aussi [Destruction, nerf, par site](#))

- nerf
 - calcanéen [1.BT.59.^^](#)

Leucaphérèse, leucophérèse

- prélèvement de composant sanguin (pour transfusion ou transformation) [1.LZ.58.^^](#)
- retrait thérapeutique de composant sanguin contribuant à la maladie (pour) [1.LZ.20.^^](#)

Leucomie, inférieure [limbique] [médiofrontale] [1.AN.59.^^](#)

- utilisation de la technique de radiochirurgie au scalpel gamma [1.AN.27.^^](#)

Lèvre

- rasage [1.YE.87.^^](#)
- remodelage [1.YE.74.^^](#)
- substitution [1.YE.80.^^](#)

Libération (voir aussi [Décompression, par site](#))

- adhérences (voir [Libération, par site](#))
- anus [1.NT.72.^^](#)
- appareil lacrymal (excrétion) [1.CU.72.^^](#)
- aqueuse
 - oeil, chambre antérieure [1.CJ.52.^^](#)
- articulation, articulations (capsule) (voir aussi [Manipulation, par site](#))
 - acromioclaviculaire [1.TB.72.^^](#)
 - arrièrepied [1.WE.72.^^](#)
 - carpienne [1.UC.72.^^](#)
 - cheville [1.WA.72.^^](#)
 - coude [1.TM.72.^^](#)
 - avec transfert de tendon (en vue du rééquilibrage) [1.TM.80.^^](#)
 - épaule [1.TA.72.^^](#)
 - avec transfert de tendon (en vue du rééquilibrage) [1.TA.80.^^](#)
 - genou [1.VG.72.^^](#)
 - avec greffe avec interposition (prévention des adhérences) [1.VG.80.^^](#)
 - hanche [1.VA.72.^^](#)

- interphalangienne
- doigt, main
- autre doigt [1.UK.72.^](#)
- avec ostéotomie phalangienne [1.UK.80.^](#)
- par ténotomie des tendons extenseurs [1.US.72.^](#)
- par ténotomie des tendons fléchisseurs [1.UT.72.^](#)
- pouce [1.UM.72.^](#)
- avec ostéotomie phalangienne [1.UM.80.^](#)
- pied, orteil
- autre orteil [1.WM.72.^](#)
- avec ostéotomie [1.WM.80.^](#)
- gros orteil [1.WN.72.^](#)
- avec ostéotomie [1.WN.80.^](#)
- intertarsienne [1.WE.72.^](#)
- médiotarsienne [1.WE.72.^](#)
- métacarpophalangienne (MCP)
- autre [1.UG.72.^](#)
- avec ostéotomie du métacarpe [1.UG.80.^](#)
- première [1.UH.72.^](#)
- avec ostéotomie du métacarpe [1.UH.80.^](#)
- métatarsienne
- autre [1.WJ.72.^](#)
- première [1.WI.72.^](#)
- métatarsophalangienne (MTP)
- autre [1.WJ.72.^](#)
- première [1.WI.72.^](#)
- pied
- autre orteil [1.WM.72.^](#)
- gros orteil [1.WN.72.^](#)
- poignet [1.UB.72.^](#)
- avec greffe avec interposition [1.UB.80.^](#)
- radiocubitale (inférieure) [1.UC.72.^](#)
- sternoclaviculaire [1.TB.72.^](#)
- tarsienne [1.WJ.72.^](#)
- tarsométatarsienne [1.WJ.72.^](#)
- temporomandibulaire [1.EL.72.^](#)
- bande
- artère pulmonaire [1.IM.55.^](#)
- latérale, doigt [sauf le pouce], avec ténotomie [1.US.72.^](#)
- canaux
- biliaires (utilisation d'une endoprothèse [stent, tuteur] à demeure) [1.OE.50.^](#)
- lacrymale [1.CU.72.^](#)
- capsulaire (voir Libération, articulations, par site)
- capsule (d' une articulation) (voir Libération, articulations, par site)
- cavité
- abdominale (plusieurs organes) [1.OT.72.^](#)
- pelvienne (plusieurs organes) [1.OT.72.^](#)
- thoracique (plusieurs organes) [1.GY.72.^](#)
- chaîne des osselets [1.DG.72.^](#)
- cicatrice de rétraction (par excision) (voir [Excision, peau, par site](#))
- clavicule (en cas de torticolis) [1.EP.72.^](#)
- coiffe des rotateurs [1.TC.72.^](#)
- conjonctive [1.CS.72.^](#)
- contracture de Dupuytren (main) [1.UY.72.^](#)
- cordon spermatique [1.QP.72.^](#)
- crâne [suture] [1.EA.72.^](#)
- dent [1.FE.72.^](#)
- doigt à ressort [sauf le pouce] [1.UT.72.^](#)
- doigt en maillet [1.US.72.^](#)
- iris [1.CH.72.^](#)
- jonction urétrovésicale [1.PL.72.^](#)
- langue [fixée] [1.FJ.72.^](#)
- lèvres (de la vulve) [1.RW.72.^](#)
- ligaments
- articulations (voir Libération, articulations, par site)

- atlas et axis (C1 et C2) [1.SA.05.^](#)
- de l'utérus [1.RM.72.^](#)
- vertèbres (avec fusion) [1.SC.75.^](#)
- loge, partie inférieure de la jambe [autour du genou] [1.VR.72.^](#)
- matériel de cerclage, sclère [1.CD.54.^](#)
- membrane tympanique [1.DF.72.^](#)
- moelle épinière [1.AW.72.^](#)
- muqueuse orale/buccale [1.FG.72.^](#)
- muscles
- avantbras [entourant le coude] [1.TQ.72.^](#)
- bras [entourant l'épaule] [1.TF.72.^](#)
- coiffe des rotateurs [1.TC.72.^](#)
- cou (en cas de torticollis) [1.EP.72.^](#)
- dos [1.SG.72.^](#)
- grand adducteur et droit antérieur de la cuisse [1.VD.72.^](#)
- hanche et cuisse [1.VD.72.^](#)
- jambe, partie inférieure [autour du genou] [1.VR.72.^](#)
- oculaires [1.CQ.72.^](#)
- pied et cheville [1.WV.72.^](#)
- poignet et main [1.UY.72.^](#)
- tête et cou [1.EP.72.^](#)
- thorax et abdomen [1.SY.72.^](#)
- nerfs
- avantbras et poignet [1.BN.72.^](#)
- bassin, hanches et cuisses [1.BS.72.^](#)
- bras et coude [1.BM.72.^](#)
- crânien [intracrânien] [1.BA.72.^](#)
- fémoral [cutané] [du ligament inguinal] [1.BS.72.^](#)
- jambe (du genou au pied) [1.BT.72.^](#)
- main [1.BP.72.^](#)
- — — doigts [1.BQ.72.^](#)
- oreille [1.BD.72.^](#)
- périphérique NCA [1.BX.72.^](#)
- plexus brachial [1.BG.72.^](#)
- tête et cou [1.BB.72.^](#)
- nez [1.ET.72.^](#)
- oesophage [1.NA.72.^](#)
- omoplate [surélévation] [1.SN.72.^](#)
- oreille interne [1.DR.72.^](#)
- osselets (transcurale) [1.DG.72.^](#)
- ovaire [1.RD.72.^](#)
- — avec trompe de Fallope [1.RD.72.^](#)
- paupière NCA [1.CX.72.^](#)
- pénis [1.QE.72.^](#)
- péricarde [1.HA.72.^](#)
- pied bot [1.WE.72.^](#)
- pouce à ressort [1.UU.72.^](#)
- prépuce [1.QD.72.^](#)
- pylore [1.NE.72.^](#)
- rectum [1.NQ.72.^](#)
- retinaculum
- genou [1.VP.72.^](#)
- rétine [1.CN.72.^](#)
- rétrécissement (voir Libération, par site)
- rotule [1.VP.72.^](#)
- sang
- — oeil, chambre antérieure [1.CJ.52.^](#)
- sein
- — fermée (manuelle) [1.YM.34.^](#)
- — ouverte [1.YM.72.^](#)
- syndactylie
- phalange
- — — main
- — — — autre [1.UJ.71.^](#)
- — — — première [1.UI.71.^](#)

- — — pied (autre orteil) (gros orteil) [1.WL.71.^](#)
- synéchies [1.CH.72.^](#)
- tendons
 - — Achille [1.WT.72.^](#)
 - — articulations interphalangiennes de la main
 - — — extenseurs [1.US.72.^](#)
 - — — fléchisseurs [1.UT.72.^](#)
 - — avantbras [entourant le coude] [1.TS.72.^](#)
 - — bras [entourant l'épaule] [1.TH.72.^](#)
 - — cheville et pied [1.WT.72.^](#)
 - — coiffe des rotateurs [1.TC.72.^](#)
 - — doigts [sans le pouce]
 - — — tendons extenseurs [1.US.72.^](#)
 - — — avec transfert de tendon (par exemple, en cas d'hyperextension) [1.US.80.^](#)
 - — — tendons fléchisseurs [1.UT.72.^](#)
 - — — avec transfert de tendon (par exemple, en cas d'hyperextension) [1.UT.80.^](#)
 - — hanche et cuisse [1.VE.72.^](#)
 - — jambe, partie inférieure [1.VS.72.^](#)
 - — oculaires [1.CQ.72.^](#)
 - — poignet et main [Zones III et IV] [1.UV.72.^](#)
 - — pouce [1.UU.72.^](#)
- tissu
 - — cicatriciel (voir Libération, par site)
 - — périurétéral [1.PG.72.^](#)
 - — périurétral [1.PQ.72.^](#)
 - — périvésical [1.PM.72.^](#)
- tractus intestinal [tout site] [1.NP.72.^](#)
- trompe de Fallope [1.RF.72.^](#)
- tronc cérébral [1.AP.72.^](#)
- tubaire (en cas d'adhérences) [1.RF.72.^](#)
- tunnel
 - — carpien [1.BN.72.^](#)
 - — cubital [1.BM.72.^](#)
 - — radial [1.BM.72.^](#)
 - — tarsien [1.BT.72.^](#)
- uretère [1.PG.72.^](#)
- urètre [1.PQ.72.^](#)
- utérus [1.RM.72.^](#)
- vagin [1.RS.72.^](#)
- vaisseaux
 - — intracrâniens [1.JW.72.^](#)
- veine de la rétine [1.JW.72.^](#)
- vessie
 - — col [1.PL.72.^](#)
- vulve [1.RW.72.^](#)
- — avec vagin [1.RS.72.^](#)
- Ligature (voir aussi Occlusion, par site)**
 - acrochordon préauriculaire [1.DA.59.^](#)
 - appendice dermique (voir Destruction, peau, par site)
 - canal artériel (persistant) [1.IM.51.^](#)
 - canal déférent [1.QN.51.^](#)
 - canaux
 - — de Wharton [1.FN.51.^](#)
 - — parotidiens [1.FM.51.^](#)
 - — sublinguales [1.FL.51.^](#)
 - cordon ombilical [5.CA.90.^](#)
 - hémorroïdes
 - — externes [1.NT.87.^](#)
 - — internes [1.NQ.87.^](#)
 - phalange
 - — main
 - — — autre [1.UJ.87.^](#)
 - — — première [1.UI.87.^](#)
 - — pied [1.WL.87.^](#)
 - rein (non fonctionnel) [1.PC.51.^](#)

- tubaire (avec)
- – dissection transversale et ligature (en vue d'une stérilisation) [1.RF.51.^^](#)
- – écrasement ou destruction [1.RF.51.^^](#)
- – résection segmentaire [1.RF.51.^^](#)
- vaisseaux sanguins (voir [Occlusion, vaisseaux sanguins, par site](#))
- varicocèle, cordon spermatique [1.QP.51.^^](#)
- veines membre inférieur [1.KR.51.^^](#)

Lingulectomie [1.GR.87.^^](#)

Liposuccion (visant à réduire le tissu adipeux) (voir [Réparation, peau, par site, par diminution de la taille](#))

Liquide amniotique

- index [IFA] [5.AB.06.^^](#)

Litholapaxie, lithopaxie (voir aussi [Destruction de calculs, par site](#))

- bassin [1.PE.59.^^](#)
- jonction
- – pyélourétérale (JPU) [1.PE.59.^^](#)
- – urétérovésicale (JUV) [1.PG.59.^^](#)
- uretère [1.PG.59.^^](#)
- urètre [1.PQ.59.^^](#)
- vessie [1.PM.59.^^](#)

Lithotomie

- jonction
- – pyélourétérale (JPU) [1.PE.57.^^](#)
- – urétérovésicale (JUV) [1.PG.57.^^](#)
- urètre [1.PQ.57.^^](#)

Lithotripsie (lithotritie) (par) (voir aussi [Destruction, calcul, par site](#))

- extracorporelle par ondes de choc (voir [Destruction, calcul, par site](#))
- glande (voir aussi [Destruction, glande, par site](#))
- – sousmandibulaire [1.FN.59.^^](#)
- – sublinguale [1.FL.59.^^](#)

Lobectomie

- cerveau [1.AN.87.^^](#)
- glandes
- – parotide [1.FM.87.^^](#)
- – thyroïde [1.FU.87.^^](#)
- hépatique (gauche, droite, droite étendue) [1.OA.87.^^](#)
- poumon
- – complète (totale) (avec) [1.GR.89.^^](#)
- – – excision partielle (cunéiforme, segmentaire) d'un autre lobe [1.GT.87.^^](#)
- – partielle [1.GR.87.^^](#)
- – radicale (manchon) [1.GR.91.^^](#)
- – – impliquant deux ou plusieurs lobes [1.GT.91.^^](#)
- – surrénale [1.PB.87.^^](#)

Lobotomie

- cerveau [1.AN.59.^^](#)

Loisirs (de) [7.SC.06.^^](#)

- programme d'activité (pour santé et bien être) [7.SC.06.^^](#)
- thérapie pour trouble d'humeur [6.AA.30.^^](#)

Lymphadénectomie

- axillaire
- – partielle (subtotale) [1.MD.87.^^](#)
- – totale (tous les ganglions) [1.MD.89.^^](#)
- inguinaux
- – partielle (subtotale) [1.MJ.87.^^](#)
- – radicale [1.MJ.91.^^](#)
- – – modifiée [1.MJ.89.^^](#)
- intraabdominaux
- – partielle (subtotale) [1.MG.87.^^](#)
- – totale (tous les ganglions) [1.MG.89.^^](#)
- intrathoraciques
- – partielle (subtotale) [1.MF.87.^^](#)
- médiastinale
- – partielle (subtotale) [1.ME.87.^^](#)
- – totale (tous les ganglions) [1.ME.89.^^](#)
- membre
- – inférieur [1.MS.87.^^](#)

- partielle (subtotale) [1.MK.87.^](#)
- radicale (tous les ganglions avec les tissus environnants) [1.MK.89.^](#)
- supérieur [1.MR.87.^](#)
- pelvienne
- partielle (subtotale) [1.MH.87.^](#)
- radicale (tous les ganglions avec les tissus environnants) [1.MH.89.^](#)
- région (du) (de)
- abdominale/pelvienne [1.MP.87.^](#)
- cou
- fonctionnelle [1.MC.89.^](#)
- partielle (limitée) [1.MC.87.^](#)
- radicale (étendue) (modifiée) [1.MC.91.^](#)
- sélective [1.MC.87.^](#)
- tête et cou [1.ML.87.^](#)
- thoracique [1.MN.87.^](#)

Lymphangiectomie

- membre
- inférieur [1.MS.87.^](#)
- avec excision de tissus adjacents [1.MS.91.^](#)
- supérieur [1.MR.87.^](#)
- avec excision de tissus adjacents [1.MR.91.^](#)
- région
- abdominale/pelvienne [1.MP.87.^](#)
- tête et du cou [1.ML.87.^](#)
- thoracique [1.MN.87.^](#)

Lymphangiographie (voir [Radiographie, vaisseaux lymphatiques, par site](#))**Lymphangioplastie**

- membre
- inférieur [1.MS.80.^](#)
- supérieur [1.MR.80.^](#)
- région abdominale/pelvienne [1.MP.80.^](#)
- région thoracique [1.MN.80.^](#)

Lymphangiographie

- membre
- inférieur [1.MS.80.^](#)
- supérieur [1.MR.80.^](#)
- région
- abdominale/pelvienne [1.MP.80.^](#)
- thoracique [1.MN.80.^](#)
- région thoracique [1.MN.80.^](#)

Lymphangiotomie (en vue d'une inspection) [2.MZ.70.^](#)**Lymphaticostomie**

- canaux
- lymphatique
- région thoracique [1.MN.77.^](#)

Lymphographie (voir [Radiographie, vaisseaux lymphatiques, par site](#))

M

Magnétoencéphalographie (MEG) [2.AN.24.^^](#)

Mammographie [diagnostique, dépistage] [3.YM.10.^^](#)

Mammoplastie [1.YM.80.^^](#)

— après mastectomie [1.YM.80.^^](#)

— augmentation [1.YM.79.^^](#)

— — féminisation transgenre de la poitrine (d'homme vers femme) [1.YM.79.^^](#)

— réduction [1.YM.78.^^](#)

— — masculinisation transgenre de la poitrine (de femme vers homme) [1.YM.78.^^](#)

Mandibulectomie

— partielle [1.EE.87.^^](#)

— — avec excision de la crête alvéolaire mandibulaire [apophyse, arcade] [1.EE.87.^^](#)

— radicale [1.EE.91.^^](#)

Manipulation (voir aussi [Massage, par site](#))

— articulation

— — acromioclaviculaire (AC) [1.TB.05.^^](#)

— — atlas et axis (C1 et C2) [1.SA.05.^^](#)

— — carpienne [1.UL.05.^^](#)

— — cheville [1.WA.05.^^](#)

— — clavicule (acromioclaviculaire et sternoclaviculaire) [1.TB.05.^^](#)

— — costale chondrale [1.SL.05.^^](#)

— — coude [1.TM.05.^^](#)

— — doigt, doigts NCA [1.UL.05.^^](#)

— — épaule [1.TA.05.^^](#)

— — genou [1.VG.05.^^](#)

— — hanche [1.VA.05.^^](#)

— — interphalangienne

— — — doigt, main [1.UL.05.^^](#)

— — — pied

— — — — autre (orteil) [1.WM.05.^^](#)

— — — — gros orteil [1.WN.05.^^](#)

— — — — intertarsienne, tarse [1.WE.05.^^](#)

— — — main NCA [1.UL.05.^^](#)

— — — métacarpophalangienne (MCP) [1.UL.05.^^](#)

— — — métatarsophalangienne (MTP)

— — — — autre [1.WJ.05.^^](#)

— — — — première [1.WI.05.^^](#)

— — — pied

— — — — arrièrepied, pied moyen: articulation tarsienne et intertarsienne [1.WE.05.^^](#)

— — — — avantpied: tarsométatarsienne, métatarsophalangienne, métatarsienne (MTP)

— — — — — autre [1.WJ.05.^^](#)

— — — — — première [1.WI.05.^^](#)

— — poignet [1.UB.05.^^](#)

— — réduction d'une fracture ou d'une luxation (voir [Réduction, articulations, par site](#))

— — sacroiliaque [1.SI.05.^^](#)

— — sites multiples du corps [1.ZX.05.^^](#)

— — sternoclaviculaire [1.TB.05.^^](#)

— — tarsométatarsienne [1.WJ.05.^^](#)

— — temporomandibulaire (ATM) [1.EL.05.^^](#)

— — vertèbre [1.SC.05.^^](#)

— — — atlas et axis (C1 et C2) [1.SA.05.^^](#)

— — bassin [1.SQ.05.^^](#)

— — côte (costale chondrale, vertébrale) [1.SL.05.^^](#)

— — étirement de physiothérapie (voir [Libération, articulation, par site](#))

— — lentille intraoculaire [1.CL.54.^^](#)

— — nerf honteux (d'une vessie spastique) [1.PM.11.^^](#)

— — nez/septum (pour réduire un déplacement ou une fracture) [1.ET.73.^^](#)

— — sites multiples du corps [1.ZX.05.^^](#)

— — squelettique (voir Manipulation, articulation, par site)

— — symphyse pubienne [1.SQ.05.^^](#)

— — vertèbre [1.SC.05.^^](#)

— — — atlas et axis (C1 et C2) [1.SA.05.^^](#)

Manoeuvres (obstétricales)

- Barany [2.DR.08.^^](#)
- Bracht [5.MD.56.^^](#)
- Dix Hallpike [2.DR.08.^^](#)
- Epley [1.DR.12.^^](#)
- Heimlich [1.GJ.56.^^](#)
- Lecompte [1.HP.76.^^](#)
- Loveset [5.MD.56.^^](#)
- Mauriceau Smellie Veit [5.MD.56.^^](#)
- Pinard [5.MD.56.^^](#)
- Pomeroy [5.MD.40.^^](#)
- Prague [5.MD.56.^^](#)
- – modifié [5.MD.56.^^](#)
- renversement de Woods [5.MD.40.^^](#)
- Van Horn [5.MD.56.^^](#)
- Wigand Martin [5.MD.56.^^](#)

Manométrie

- antroduodénale [2.NK.28.^^](#)
- canaux biliaires (sphincter d'Oddi) [2.OE.28.^^](#)
- côlon, gros intestin [2.NM.28.^^](#)
- interstitiel (liquide) [2.YZ.28.^^](#)
- intestin grêle [2.NK.28.^^](#)
- oesophage (avec estomac) [2.NA.28.^^](#)
- rectal [2.NQ.28.^^](#)
- rein [2.PC.28.^^](#)
- rénal [2.PC.28.^^](#)
- urètre [2.PQ.28.^^](#)

Marsupialisation (voir aussi [Drainage, par site](#))

- kyste, sinus pilonidal [1.YS.80.^^](#)

Massage (au cours du) (voir aussi [Thérapie, par site](#))

- articulation, articulations (du/de la) (visant spécifiquement)
 - – cheville [1.WA.12.^^](#)
 - – coude [1.TM.12.^^](#)
 - – doigt [1.UL.12.^^](#)
 - – épaule [1.TA.12.^^](#)
 - – genou [1.VG.12.^^](#)
 - – hanche [1.VA.12.^^](#)
 - – main [1.UL.12.^^](#)
 - – pied [1.WV.12.^^](#)
 - – poignet [1.UB.12.^^](#)
- bras [1.TX.12.^^](#)
- canal lacrymonasal [1.CU.12.^^](#)
- cardiaque
 - – externe [1.HZ.30.^^](#)
 - – ouvert [1.HZ.09.^^](#)
- corps (entier) (partie supérieure, inférieure) [1.ZX.12.^^](#)
- cou [1.EQ.12.^^](#)
- cuir chevelu [1.EQ.12.^^](#)
- dos [1.SJ.12.^^](#)
- gencive [1.FD.12.^^](#)
- glandes salivaires NCA [1.FP.12.^^](#)
- jambe [1.VX.12.^^](#)
- main (et poignet) [1.UY.12.^^](#)
- oculaire [1.CZ.12.^^](#)
- peau (en vue d'un traitement/de soins cutanés topiques) (voir [Pharmacothérapie, peau, par site](#))
- pied (et cheville) [1.WV.12.^^](#)
- rectal [1.NQ.12.^^](#)
- sinus carotidien [1.JD.09.^^](#)
- tête (et cou) [1.EQ.12.^^](#)
- thorax [1.SZ.12.^^](#)
- travail
 - – actif [5.LD.15.^^](#)
 - – latent [5.LC.15.^^](#)
- utérus (en vue du contrôle de l'hémorragie postpartum) [5.PC.91.^^](#)

– vaisseaux lymphatiques

– – membre

– – – inférieur [1.MS.12.^^](#)

– – – supérieur [1.MR.12.^^](#)

Mastectomie (pour)

– modifiée radicale [1.YM.91.^^](#)

– avec reconstruction [1.YM.92.^^](#)

– partielle (pour) (voir aussi Mastectomie, souscutanée) [1.YM.87.^^](#)

– masculinisation transgenre (de femme vers homme) de la poitrine [1.YM.78.^^](#)

– radicale (étendue, supérieure) [1.YM.91.^^](#)

– avec reconstruction de lambeau (sein) [1.YM.92.^^](#)

– sculpture transgenre (de femme vers homme) de la poitrine [1.YM.78.^^](#)

– souscutanée (préservation mamelon) (préservation peau) (pour) [1.YM.87.^^](#)

– avec reconstruction [1.YM.88.^^](#)

– masculinisation transgenre (de femme vers homme) de la poitrine [1.YM.78.^^](#)

– subtotale [1.YM.87.^^](#)

– avec préservation de l'aréole [1.YM.87.^^](#)

– avec reconstruction de lambeau [1.YM.87.^^](#)

– totale (avec) (pour) [1.YM.89.^^](#)

– lymphadénectomie, axillaire (avec) [1.YM.91.^^](#)

– – reconstruction [1.YM.92.^^](#)

– masculinisation transgenre (de femme vers homme) de la poitrine [1.YM.78.^^](#)

– reconstruction de lambeau [1.YM.90.^^](#)

– révision (résection secondaire des tissus mous du thorax) [1.SZ.87.^^](#)

Mastoïdectomie

– complète [1.DL.89.^^](#)

– conservation de la paroi du conduit [1.DL.89.^^](#)

– corticale [1.DL.89.^^](#)

– pont intact [1.DL.89.^^](#)

– radicale

– – classique [1.DL.91.^^](#)

– – conservatrice [1.DL.91.^^](#)

– – modifiée [1.DL.91.^^](#)

– sans conservation du mur postérieur [1.DL.91.^^](#)

– simple [1.DL.89.^^](#)

Mastoïdotympanectomie SAI [1.DL.89.^^](#)

– avec conservation de la paroi du conduit [1.DL.89.^^](#)

– sans conservation du mur postérieur [1.DL.91.^^](#)

Mastopexie [1.YM.74.^^](#)

Maturation

– colostomie [1.YY.84.^^](#)

– iléostomie [1.YY.84.^^](#)

Maxillectomie

– avec exentération éthmoïdale [1.ED.91.^^](#)

– partielle [1.ED.87.^^](#)

– radicale [1.ED.91.^^](#)

Méatoplastie

– externe, auditif

– – en cas d'atrésie congénitale [1.DE.84.^^](#)

– – en cas de sténose (acquise) [1.DE.87.^^](#)

– glandulourétrale [1.QE.80.^^](#)

– urétrale [1.PQ.80.^^](#)

Méatotomie

– jonction

– – pyélourétrale [1.PE.50.^^](#)

– – urétrale (en vue d'une dilatation) [1.PE.50.^^](#)

– – urétrale [1.PQ.50.^^](#)

Médecine nucléaire NCA, scan (voir [Étude, nucléaire diagnostique \(scan\)](#))

Médialisation, cordes vocales (en cas de palmure glottique congénitale) [1.GA.80.^^](#)

Médiastinoscopie (en vue d'une inspection) [2.GW.70.^^](#)

– avec biopsie [2.GW.71.^^](#)

Médiastinotomie (en vue d'une inspection) [2.GW.70.^^](#)

Ménisectomie

- articulations
- – temporomandibulaire [1.EL.87.^](#)
- – – avec d'autres interventions au niveau de l'articulation [1.EL.80.^](#)
- genou
- – partielle [1.VK.87.^](#)
- – totale [1.VK.89.^](#)

Méniscoplastie

- articulations, temporomandibulaire [1.EL.80.^](#)
- genou [1.VK.80.^](#)

Ménisectomie (voir [Ménisectomie](#))**Mésentérectomie** [1.OT.87.^](#)**Mesure**

- (quantitative) blocage, muscles (voir [Mesure, électrophysiologique, par site](#))
- (quantitative) densité en fibres, muscles (voir [Mesure électrophysiologique, par site](#))
- (quantitative) excitabilité, muscles (voir [Mesure, électrophysiologique, par site](#))
- appareil fonctionnel (prothèse, orthèse, corset, minerve, attelle) [7.SF.18.^](#)
- bras (longueur) [2.TZ.20.^](#)
- capacité (étude)
- – artère, artères, jambe [2.KG.21.^](#)
- – pénis [2.QE.21.^](#)
- – veine(s), jambe [2.KR.21.^](#)
- col de l'utérus [2.RN.29.^](#)
- communication interauriculaire [2.HZ.29.^](#)
- crâne (circonférence) [2.EA.20.^](#)
- débit, urine [2.PM.58.^](#)
- dispositif fonctionnel, aide technique à l'adaptation, équipement adapté ou techniques d'adaptation [7.SF.18.^](#)
- électrophysiologique
- – cerveau (EEG) [2.AN.24.^](#)
- – cochlée (lors d'une stimulation sonore) [2.DM.24.^](#)
- – cœur NCA (ECG) [2.HZ.24.^](#)
- – muscles
- – – bras [2.TZ.24.^](#)
- – – dos [2.SG.24.^](#)
- – – jambe [2.VZ.24.^](#)
- – – main [2.UY.24.^](#)
- – – oculaires [2.CQ.24.^](#)
- – – sphincter
- – – – anale [2.NT.24.^](#)
- – – – urétrale [2.PQ.24.^](#)
- – – tête et cou [2.EP.24.^](#)
- – oeil, yeux NCA [2.CZ.24.^](#)
- – rétine (ERG) [2.CN.24.^](#)
- – thalamus et noyaux gris centraux [2.AE.24.^](#)
- fémur (longueur) [2.VC.20.^](#)
- flux sanguin
- – artère coronaire [2.IJ.57.^](#)
- – cardiaque (expulsé par le cœur) [2.HZ.21.^](#)
- – réserve de débit fractionnaire [2.IJ.57.^](#)
- impédance, membrane tympanique [2.DF.23.^](#)
- indice de masse corporelle (IMC) [2.OZ.29.^](#)
- jambe (longueur, circonférence) [2.VZ.20.^](#)
- longueur (taille, circonférence)
- – bras [2.TZ.20.^](#)
- – fémur [2.VC.20.^](#)
- – jambe [2.VZ.20.^](#)
- – partie du corps NCA [2.WZ.20.^](#)
- masse adipeuse totale [2.OZ.29.^](#)
- mobilité, membrane tympanique [2.DF.23.^](#)
- onde sonore
- – cœur [2.HZ.23.^](#)
- – membrane tympanique [2.DF.23.^](#)
- oreille (externe) [2.DA.20.^](#)
- pavillon de l'oreille [2.DA.20.^](#)
- persistance du foramen ovale [2.HZ.29.^](#)

- potentiel (évoqué)
 - auditif [2.DZ.25.^^](#)
 - nerfs de
 - bassin, hanches et cuisses [2.BS.25.^^](#)
 - membre supérieur [2.BR.25.^^](#)
 - partie inférieure de la jambe [2.BT.25.^^](#)
 - périphériques NCA [2.BX.25.^^](#)
 - tête et du cou [2.BB.25.^^](#)
 - urètre [2.PQ.25.^^](#)
 - visuel [2.CZ.25.^^](#)
 - pression (voir aussi [Manométrie, par site](#))
 - artère coronaire [2.IJ.57.^^](#)
 - artère pulmonaire [2.IM.28.^^](#)
 - cardiaque [2.IM.28.^^](#)
 - cœur [2.IM.28.^^](#)
 - intracrânienne [2.AN.28.^^](#)
 - intraoculaire (avec ou sans tests de provocation de glaucome) [2.CZ.28.^^](#)
 - liquide interstitiel [2.YZ.28.^^](#)
 - oesophagienne (avec estomac) [2.NA.28.^^](#)
 - rectum [2.NQ.28.^^](#)
 - rein [2.PC.28.^^](#)
 - sang [2.LZ.28.^^](#)
 - digital
 - doigts [2.JZ.28.^^](#)
 - orteils [2.KG.28.^^](#)
 - sphincter d'Oddi [2.OE.28.^^](#)
 - urétrale (fermeture) [2.PQ.28.^^](#)
 - vessie (lors du remplissage et de la miction) [2.PM.58.^^](#)
 - protrusion, globe oculaire (de l'orbite) [2.CZ.20.^^](#)
 - réserve de débit fractionnaire [2.IJ.57.^^](#)
 - saturation en oxygène, par oxymétrie de pouls ou d'oreille [2.GZ.58.^^](#)
 - taille
 - bras [2.TZ.20.^^](#)
 - communication interauriculaire [2.HZ.29.^^](#)
 - crâne [2.EA.20.^^](#)
 - fémur [2.VC.20.^^](#)
 - jambe [2.VZ.20.^^](#)
 - oeil [2.CZ.20.^^](#)
 - oreille externe [2.DA.20.^^](#)
 - persistance du foramen ovale [2.HZ.29.^^](#)
 - système musculosquelettique [2.WZ.20.^^](#)
 - temps de latence du réflexe bulbocaverneux [2.PQ.25.^^](#)
 - teneur en CO₂ (dans l'air expiré) [2.GZ.58.^^](#)
 - tour (cuisses) [2.VZ.20.^^](#)
 - transcutanée de la pression partielle d'oxygène (TcPO₂) [2.KG.29.^^](#)
 - volume
 - absorption/évacuation de liquides [2.PM.29.^^](#)
 - apport (fluide ingéré) [2.PM.29.^^](#)
 - cavité abdominale (pompe d'aspiration) [2.OT.21.^^](#)
 - contenu abdominal (pompe d'aspiration) [2.OE.21.^^](#)
 - contenu biliaire (pompe d'aspiration) [2.OE.21.^^](#)
 - contenu gastrique [2.NF.21.^^](#)
 - débit urinaire [2.PM.29.^^](#)
 - drainage (voir [Mesure, volume, par site](#))
 - poumons (indirect) [2.GT.21.^^](#)
 - résiduel postmictionnel [2.PM.58.^^](#)
 - sang
 - cardiaque (expulsé par le cœur) [2.HZ.21.^^](#)
 - coronaire [2.IJ.57.^^](#)
 - urinaire, résiduel (postmictionnel) [2.PM.58.^^](#)
 - vessie (urine), résidu (postmictionnel) [2.PM.58.^^](#)
- Méthode de**
- Holter (enregistrement ECG intermittent ou continu) [2.HZ.24.^^](#)
 - labyrinthe [1.HH.59.^^](#)
 - Rubin [2.RF.58.^^](#)

Métoidioplastie [1.QE.84.^^](#)

Métroplastie (en cas d'utérus bicorné et biloculaire) [1.RM.80.^^](#)

Microdialyse (adipeuse) (cerveau) (intrapéritonéale) (muscle) (peau) [2.ZZ.13.^^](#)

Microdochectomie (canal unique) [1.YL.87.^^](#)

Microlaryngoscopie [2.GE.70.^^](#)

Microparage (microdébridement) (voir [Excision partielle, par site](#))

Microscopie

– endoscopie confocale (laser) (voir [Inspection, par site](#))

Miniabdominoplastie [1.YS.78.^^](#)

Mise en place

– service (pour intervention sur la santé) [7.SF.13.^^](#)

– – marquage du site (chirurgical) [7.SF.13.^^](#)

– tuteur (par thyrotomie) [1.GD.53.^^](#)

Mise en position (du patient)

– aide [7.SC.01.^^](#)

– rééducation [6.VA.50.^^](#)

Mobilisation (voir aussi [Exercice](#))

– articulation (avec ligament)

– – acromioclaviculaires [1.TB.04.^^](#)

– – atlas et axis [1.SA.04.^^](#)

– – carpiennes et métacarpiennes [1.UL.04.^^](#)

– – cheville [1.WA.04.^^](#)

– – clavicule (acromioclaviculaire et sternoclaviculaire) [1.TB.04.^^](#)

– – coude [1.TM.04.^^](#)

– – doigts, main (NCA) [1.UL.04.^^](#)

– – épaule [1.TA.04.^^](#)

– – genou [1.VG.04.^^](#)

– – hanche [1.VA.04.^^](#)

– – interphalangienne

– – – doigt, doigts, main [1.UL.04.^^](#)

– – – pied

– – – – autre orteil [1.WM.04.^^](#)

– – – – gros orteil [1.WN.04.^^](#)

– – main (carpiennes et métacarpiennes) [1.UL.02.^^](#)

– – main (NCA) [1.UL.04.^^](#)

– – métacarpophalangiennes (MCP) [1.UL.04.^^](#)

– – métatarsophalangiennes (MTP)

– – – autre [1.WJ.04.^^](#)

– – – première [1.WI.04.^^](#)

– – pied

– – – arrièrepied, pied moyen (tarsienne) (intertarsienne) [1.WE.04.^^](#)

– – – avantpied (tarsométatarsienne) (métatarse) (métatarsophalangienne) (MTP)

– – – – autre [1.WJ.04.^^](#)

– – – – première [1.WI.04.^^](#)

– – – interphalangienne (orteils)

– – – – autre orteil [1.WM.04.^^](#)

– – – – gros orteil [1.WN.04.^^](#)

– – poignet [1.UB.04.^^](#)

– – pouce (NCA) [1.UL.04.^^](#)

– – sacroiliaque [1.SI.04.^^](#)

– – sternoclaviculaires [1.TB.04.^^](#)

– – temporomandibulaires (ATM) [1.EL.04.^^](#)

– – vertèbres (colonne) [1.SC.04.^^](#)

– – – atlas et axis (C1 et C2) [1.SA.04.^^](#)

– – bassin (avec symphyse pubienne) [1.SQ.04.^^](#)

– – côtes [1.SL.04.^^](#)

– – et manipulation (même site) (voir [Manipulation, par site](#))

– – étrier (transcurale) [1.DG.72.^^](#)

– muscles

– – abdomen [1.SY.04.^^](#)

– – avantbras [entourant le coude] [1.TQ.04.^^](#)

– – bras [entourant l'épaule] [1.TF.04.^^](#)

– – cou [1.EP.04.^^](#)

– – dos [1.SG.04.^^](#)

– – hanche et cuisse [1.VD.04.^^](#)

- main (et poignet) [1.UY.04.^](#)
- partie inférieure de la jambe [entourant le genou] [1.VR.04.^](#)
- pied (et cheville) [1.WV.04.^](#)
- région fessière [1.VD.04.^](#)
- tête [1.EP.04.^](#)
- thorax et abdomen [1.SG.04.^](#)
- pied bot (forcée) [1.WE.72.^](#)
- sites multiples du corps [1.ZX.04.^](#)
- tête (et du cou) [1.EP.04.^](#)
- tissus mous (voir [Mobilisation, muscle](#))
- transcrurales [1.DG.72.^](#)
- vertèbres, spinaux [1.SC.04.^](#)
- atlas et axis (C1 et C2) [1.SA.04.^](#)

Morcellement

- clavicule [1.SM.80.^](#)

Mosaïcplastie (voir [Transfert, par site](#))**Mucosectomie**

- anorectale (avec construction d'une poche pelvienne) [1.NQ.84.^](#)
- rectum, rectale (pour prolapsus muqueux) [1.NQ.74.^](#)

Mûrissement (maturation)

- col de l'utérus
- déclenchement du travail (pour préparer au) [5.AC.24.^](#)
- interruption de grossesse (pour préparer à l') [5.CA.24.^](#)

Musicothérapie [6.AA.30.^](#)**Myectomie**

- oculaire [1.CQ.87.^](#)

Myélogramme

- canal rachidien [3.AW.10.^](#)

Myélographie

- rachis (fosse postérieure) [3.AW.10.^](#)

Myéloscopie (en vue d'une inspection) [2.AX.70.^](#)**Myélotomie, ligne médiane** [1.AW.59.^](#)**Myoclasie (voir aussi [Destruction, muscle, par site](#))**

- bras [1.TX.59.^](#)
- dos [1.SH.59.^](#)
- jambe [1.VX.59.^](#)
- pied [1.WV.59.^](#)
- poignet et main [1.UY.59.^](#)
- thorax et abdomen
- tissus mous [1.SZ.59.^](#)

Myomectomie

- cervicale (col) [1.RN.87.^](#)
- utérus [1.RM.87.^](#)
- ventricules (cardiaques) [1.HP.87.^](#)

Myoplastie (voir aussi [Réparation, muscle, par site](#))

- abdomen [1.SY.80.^](#)
- avantbras [entourant le coude] [1.TQ.80.^](#)
- bras [entourant l'épaule] [1.TF.80.^](#)
- coiffe des rotateurs [1.TC.80.^](#)
- dos [1.SG.80.^](#)
- hanche et cuisse [1.VD.80.^](#)
- jambe, partie inférieure [autour du genou] [1.VR.80.^](#)
- mastoïdienne [1.DL.80.^](#)
- pied et cheville [1.WV.80.^](#)
- poignet et main [1.UY.80.^](#)
- quadriceps [1.VS.80.^](#)
- tête et cou [1.EP.80.^](#)
- thorax [1.SY.80.^](#)

Myorrhaphie (voir aussi [Réparation, muscle, par site](#))

- abdomen [1.SY.80.^](#)
- avantbras [entourant le coude] [1.TQ.80.^](#)
- bras [entourant l'épaule] [1.TF.80.^](#)
- dos [1.SG.80.^](#)
- hanche et cuisse [1.VD.80.^](#)
- jambe, partie inférieure [autour du genou] [1.VR.80.^](#)

– pied et cheville [1.WV.80.^](#)

– poignet et main [1.UY.80.^](#)

– tête et cou [1.EP.80.^](#)

– thorax [1.SY.80.^](#)

Myotomie (en vue d'une libération) (voir aussi [Libération, muscle, par site](#))

– avantbras [1.TQ.72.^](#)

– bras [entourant l'épaule] [1.TF.72.^](#)

– cricocorniculée (en vue de l'excision de tissu pharyngé) [1.FX.87.^](#)

– hanche et cuisse [1.VD.72.^](#)

– hyoïde [1.EJ.74.^](#)

– oculaire (en vue de l'allongement) [1.CQ.87.^](#)

– oesophage [1.NA.72.^](#)

– pied et cheville [1.WV.72.^](#)

– sphincter oesophagien (inférieur), avec fundoplicature [1.NA.80.^](#)

– thorax et abdomen [1.SY.72.^](#)

– ventricules (cardiaques) [1.HP.87.^](#)

Myringectomie [1.DF.89.^](#)

Myringodectomie [1.DF.89.^](#)

Myringoplastie [1.DF.80.^](#)

Myringostapédopexie [1.DF.80.^](#)

Myringotomie (avec)

– élimination de fluides [drainage] [1.DK.52.^](#)

– intubation [1.DF.53.^](#)

N

Nasopharyngoscopie [2.FA.70.^^](#)**Nasoseptorhinoplastie (NSR)** [1.ET.80.^^](#)

– radicale

– – soustemporale [1.EA.92.^^](#)– – transoropalatine ou transpalatine [1.FA.91.^^](#)**Naturopathie NCA** [1.ZZ.15.^^](#)

– nutritionnelle

– – conseil [7.SP.10.^^](#)– – évaluation [2.ZZ.02.^^](#)**Néphrectomie**– en vue d'un prélèvement de rein (sur un donneur vivant ou décédé) [1.PC.58.^^](#)– partielle (souscapsulaire, segmentaire) [1.PC.87.^^](#)– radicale [1.PC.91.^^](#)– totale [1.PC.89.^^](#)**Néphrocapsulectomie [décapsulation du rein]** [1.PC.87.^^](#)**Néphrographie** [3.PC.10.^^](#)**Néthropexie** [1.PC.74.^^](#)**Néphroplastie** [1.PC.80.^^](#)**Néphropyéloplastie** [1.PC.80.^^](#)**Néphropyélourétérostomie** [1.PE.76.^^](#)**Néphrorraphie** [1.PC.80.^^](#)**Néphroscopie (en vue d'une inspection)** [2.PC.70.^^](#)– avec biopsie [2.PC.71.^^](#)**Néphrostolithotomie** [1.PE.57.^^](#)**Néphrostomie** [1.PE.52.^^](#)– percutanée [1.PE.52.^^](#)– – en vue du drainage d'un kyste parenchymateux rénal [1.PC.52.^^](#)**Néphrotomie (en vue de)**– drainage [1.PC.52.^^](#)– évacuation de calculs [1.PE.57.^^](#)– inspection [2.PC.70.^^](#)**Néphrotomographie** [3.PC.18.^^](#)**Néphrourectomie (avec ou sans collerette vésicale)** [1.PC.89.^^](#)**Nerf**

– étude de la conduction

– – bras NCA [2.BR.50.^^](#)– – facial [2.BB.50.^^](#)– – jambe NCA [2.BT.50.^^](#)– – périphérique NCA [2.BX.50.^^](#)– – tête et cou NCA [2.BB.50.^^](#)**Nettoyage (voir aussi Détersion)**– appareil (externe) (voir [Gestion, appareil \(externe\), par site](#))– côlon (colonique) [1.NP.35.^^](#)– conduit auditif [1.DE.35.^^](#)– dents [1.FE.94.^^](#)– dispositif (voir [Gestion, d'un dispositif, par site](#))– lavement [1.NQ.35.^^](#)– mastoïde (apophyse), cavité mastoïdienne [1.DL.35.^^](#)– plaie (voir [Pharmacothérapie, tissus mous ou peau, par site](#))– trompe d'Eustache [1.DJ.35.^^](#)**Neurectomie (voir aussi Excision, nerfs, par site)**– avantbras et poignet [1.BN.87.^^](#)– bassin, hanches et cuisses [1.BS.87.^^](#)– bras et coude [1.BM.87.^^](#)– dentaire [1.BB.87.^^](#)– intracrânienne [1.BA.87.^^](#)– jambe (du genou au pied) [1.BT.87.^^](#)– main [1.BP.87.^^](#)– – doigts [1.BQ.87.^^](#)– nerf singulier [nerf ampullaire postérieur] [1.BD.87.^^](#)– oreille [interne] [1.BD.87.^^](#)

- périphérique NCA [1.BX.87.^](#)
- phrénique [1.BJ.59.^](#)
- plexus brachial [de C5 à D1] [1.BG.87.^](#)
- sousorbitaire [ou susorbitaire] [1.BB.87.^](#)
- spinale [1.BG.87.^](#)
- – C5 à D1 [1.BG.87.^](#)
- – D2 à S5 [1.AW.87.^](#)
- tête et cou [extracrânienne] [1.BB.87.^](#)
- trijumeau [intracrânien] [1.BA.87.^](#)
- vestibulocochléaire [1.BD.87.^](#)

Neurolyse (voir aussi [Libération, nerfs, par site](#))

- avec autogreffe nerveuse (voir [Excision, nerfs, par site](#))
- avec réparation terminoterminal (d' un nerf sectionné) (voir [Réparation, nerfs, par site](#))
- bassin, hanches et cuisses [1.BS.72.^](#)
- cubitale NCA [1.BM.72.^](#)
- cubitale [au niveau du poignet] [1.BN.72.^](#)
- facial [1.BB.72.^](#)
- jambe (du genou au pied) [1.BT.72.^](#)
- main [1.BP.72.^](#)
- – doigts [1.BQ.72.^](#)
- mandibulaire [1.BB.72.^](#)
- médiane NCA [1.BM.72.^](#)
- médiane [au niveau du poignet] [1.BN.72.^](#)
- nerf interosseux postérieur [1.BN.72.^](#)
- oreille [interne] [1.BD.72.^](#)
- palmaire [1.BP.72.^](#)
- périphérique NCA [1.BX.72.^](#)
- plexus brachial [1.BG.72.^](#)
- poignet [1.BN.72.^](#)
- radiaux NCA [1.BM.72.^](#)
- tête et cou [1.BB.72.^](#)
- vestibulaire [1.BB.72.^](#)

Neuroplastie, avec autogreffe nerveuse (voir [Excision, nerfs, par site](#))

Neurorraphie (voir aussi [Réparation, nerfs, par site](#))

- avantbras et poignet [1.BN.80.^](#)
- bassin, hanches et cuisses [1.BS.80.^](#)
- bras [1.BM.80.^](#)
- crânienne [intracrânienne] [1.BA.80.^](#)
- facial [1.BB.80.^](#)
- jambe [1.BT.80.^](#)
- main [1.BP.80.^](#)
- – doigts [1.BQ.80.^](#)
- oreille [interne] [1.BD.80.^](#)
- périphérique NCA [1.BX.80.^](#)
- plexus brachial [1.BG.80.^](#)
- spinale [de C5 à D1] [1.BG.80.^](#)
- sympathique [1.BF.80.^](#)
- tête et cou [1.BB.80.^](#)

Neurotisation, avec réparation terminoterminal (voir [Réparation, nerfs, par site](#)) [1.BG.80.^](#)

Neurotomie (voir aussi [Destruction, nerfs, par site](#))

- oreille [interne] [1.BD.59.^](#)
- tête et cou [1.BB.59.^](#)

Nombre (de)

- leucocyte (voir [Globule blanc](#))

Nutrition entérale [1.OZ.17.^](#)

O

Oblitération

- canal radulaire [1.FF.59.^](#)
- cavité
 - – mastoïdienne [1.DL.87.^](#)
- cul de sac [dôme, voûte] [1.RS.51.^](#)
- fistule, vaisseaux intracrâniens [1.JW.51.^](#)
- plèvre [1.GV.59.^](#)
- point lacrymonasal [1.CU.59.^](#)
- sinus frontal [paroi postérieure] [1.EX.59.^](#)

Observation (étroite) (voir aussi Surveillance) [2.ZZ.03.^](#)

- avec contention (chimique) physique [7.SC.70.^](#)
- automutilation (risque) [6.AA.03.^](#)
- désintoxication [2.ZZ.03.^](#)
- santé mentale [6.AA.03.^](#)
- signes neurologiques [2.AZ.03.^](#)
- système nerveux central NCA [2.AZ.03.^](#)

Obturation

- canal auditif (pour le traitement du vertige paroxystique positionnel bénin) [1.DR.51.^](#)
- fenêtré ovale ou ronde (pour fistules périlymphatiques) [1.DR.80.^](#)

Occlusion

- anévrisme (voir Occlusion, vaisseaux sanguins, par type et par site)

- appareil lacrymal
 - – excrétion [1.CU.51.^](#)
 - – sécrétoire [1.CT.51.^](#)
- canal, canaux
 - – artériel (persistant) [1.IM.51.^](#)
 - – déférent [1.QN.51.^](#)
 - – semicirculaires [1.DR.51.^](#)
 - canaux thoraciques [1.MM.51.^](#)
 - cordon spermatique [1.QP.51.^](#)
 - flux sanguin placentaire [5.FH.76.^](#)
- glandes
 - – lacrymales [1.CT.51.^](#)
 - – parotides [1.FM.51.^](#)
 - – sousmandibulaires [1.FN.51.^](#)
 - – sublinguales [1.FL.51.^](#)
- point lacrymonasal [1.CU.51.^](#)
- rein [1.PC.51.^](#)
- trompe (de)
 - – Eustache [1.DJ.51.^](#)
 - – Fallope [1.RF.51.^](#)
- uretère [1.PG.80.^](#)
- vagin (cul de sac) [1.RS.51.^](#)
- vaisseaux lymphatiques
 - – membre
 - – – inférieur [1.MS.51.^](#)
 - – – supérieur [1.MR.51.^](#)
 - – région abdominale/pelvienne [1.MP.51.^](#)
 - – région thoracique [1.MN.51.^](#)
- vaisseaux sanguins
 - – artère
 - – – abdominale [1.KE.51.^](#)
 - – – brachiocéphalique [1.JJ.51.^](#)
 - – – carotide (pour le contrôle de l'épistaxis) [1.JE.51.^](#)
 - – – test (de tolérance) [2.JE.57.^](#)
 - – – ethmoïdale (pour le contrôle de l'épistaxis) [1.JX.51.^](#)
 - – – maxillaire (pour le contrôle de l'épistaxis) [1.JX.51.^](#)
 - – membre inférieur NCA [1.KG.51.^](#)
 - – membre supérieur NCA [1.JM.51.^](#)
 - – pulmonaire [1.IM.51.^](#)
 - – rétinienne [1.CN.13.^](#)

- sous-clavière [1.JK.51.^](#)
- sphéno-palatine (pour le contrôle de l'épistaxis) [1.JX.51.^](#)
- thoracique interne [1.JL.51.^](#)
- vaisseau NCA
- bassin, périnée et région fessière [1.KT.51.^](#)
- intracrânien [1.JW.51.^](#)
- tête et cou NCA [1.JX.51.^](#)
- thoracique NCA [1.JY.51.^](#)
- vaisseau sanguin NCA [1.KZ.51.^](#)
- veine
- abdominale [1.KQ.51.^](#)
- jugulaire [1.JQ.51.^](#)
- membre inférieur NCA [1.KR.51.^](#)
- membre supérieur NCA [1.JU.51.^](#)
- pulmonaire [1.IN.51.^](#)
- sous-clavière [1.JT.51.^](#)
- veine cave [1.IS.51.^](#)
- varices œsophagiennes [1.NA.13.^](#)
- vasculaire, en vue de la réduction sélective du nombre de fœtus [5.CA.90.^](#)

Oculaire

- étude de la motilité [2.CZ.58.^](#)
- évaluation motrice [2.CZ.24.^](#)
- photographie [3.CZ.94.^](#)

Oculoélectromyographie [2.CQ.24.^](#)

Oesophagectomie (avec)

- antrectomie gastrique [1.NA.87.^](#)
- gastrectomie subtotale [1.NA.87.^](#)
- radicale [en bloc] [1.NA.91.^](#)
- subtotale (avec) [1.NA.87.^](#)
- reconstruction par
- — lambeau (intestin) d'interposition [1.NA.87.^](#)
- — rétablissement gastrique [1.NA.87.^](#)
- totale (avec) [1.NA.89.^](#)
- gastrectomie partielle et reconstruction par rétablissement gastrique [1.NA.89.^](#)
- reconstruction par
- — gastrectomie partielle et par rétablissement gastrique [1.NA.89.^](#)
- — lambeau d'interposition (intestin) [1.NA.89.^](#)
- — rétablissement gastrique [1.NA.89.^](#)

Oesophagienne (étude)

- du reflux [2.NA.58.^](#)
- étude vidéofluoroscopique de la déglutition (VFS) [3.NA.12.^](#)
- manométrie [2.NA.28.^](#)
- motilité [2.NA.58.^](#)
- transit [3.NZ.70.^](#)

Oesophagoentérostomie [pour accélérer la guérison de l'estomac] [1.NF.76.^](#)

Oesophagogastrectomie

- radicale [en bloc] [1.NA.91.^](#)
- subtotale (avec) [1.NA.87.^](#)
- reconstruction par
- — lambeau (intestin) d'interposition [1.NA.87.^](#)
- — rétablissement gastrique [1.NA.87.^](#)
- totale [1.NA.89.^](#)

Oesophagogastrostomie (exclusion et diversion) [1.NA.76.^](#)

Oesophagooesophagostomie [exclusion et diversion] [1.NA.76.^](#)

Oesophagoscopie (en vue d'une inspection) [2.NA.70.^](#)

- avec biopsie [2.NA.71.^](#)

Oesophagostomie SAI [1.NA.77.^](#)

- anse cervicale [1.NA.77.^](#)
- en vue du drainage [1.NA.52.^](#)

Ombilicoscopie [5.AB.70.^](#)

Omentectomie [1.OT.87.^](#)

Onysectomie, onychectomie, onyxiectomie

- partielle [1.YX.87.^](#)
- totale [1.YX.89.^](#)

Onychoplastie [1.YX.80.^](#)

Oophorocystectomie [ablation de kystes de l'ovaire] (énucléation d'un kyste) [1.RB.87.^](#)

Oophorohystérectomie [1.RD.72.^](#)

Oophororraphie [1.RB.80.^](#)

Opération (de)

- Bankart [1.TA.80.^](#)
- Bentall SAI [1.HV.90.^](#)
- préservation de la valvule [1.ID.87.^](#)
- Blalock
- Hanlon [1.HN.71.^](#)
- Taussig (voir [Pontage, vasculaire, par site](#))
- Bondy [1.DL.91.^](#)
- Burch [1.PL.74.^](#)
- commando [1.FJ.91.^](#)
- Damus Kaye Stansel [1.IM.76.^](#)
- Delorme [1.NQ.74.^](#)
- fil [1.CQ.83.^](#)
- Fontan (achèvement, hémi Fontan, canal latéral, extracardiaque, SAI) [1.HJ.76.^](#)
- Girdlestone [1.VC.87.^](#)
- hanche suspendue [1.VD.72.^](#)
- Heller [1.NA.72.^](#)
- Hughes
- 1^{ère} étape [1.CX.84.^](#)
- 2^{ème} étape [1.CX.72.^](#)
- Jatene [1.IF.83.^](#)
- Krukenberg [1.TV.84.^](#)
- Ladd [1.NP.73.^](#)
- Marshall Marchetti (Kranz) [1.PL.74.^](#)
- Mustard [1.HN.87.^](#)
- Rastelli [1.HP.76.^](#)
- Senning [1.HN.87.^](#)
- Sistrunk [1.FT.91.^](#)
- substitution
- aorte [1.IF.83.^](#)
- Whipple (avec ou sans splénectomie) [1.OK.87.^](#)
- Woodward (en cas d'élévation congénitale de l'omoplate) [1.SN.72.^](#)

Ophtalmodynamométrie [2.CZ.28.^](#)

Ophtalmométrie [2.CC.70.^](#)

Ophtalmoscopie SAI [2.CZ.70.^](#)

Orbitotomie [1.EC.80.^](#)

Orchidectomie

- cryptorchidie intraabdominale [1.QM.89.^](#)
- simple [1.QM.89.^](#)
- sous-épididymaire/souscapsulaire [1.QM.89.^](#)
- totale (avec ou sans épидидymectomie) [1.QM.89.^](#)

Orchidopexie [1.QM.74.^](#)

Orchidoplastie [1.QM.80.^](#)

Orchidotomie (en vue de)

- drainage [1.QM.52.^](#)
- inspection [2.QM.70.^](#)

Orientation [6.KA.50.^](#)

- professionnelle [6.VA.10.^](#)
- vers un autre dispensateur/programme de soins/une autre agence [7.SF.15.^](#)

Oropharyngectomie [1.FX.87.^](#)

– radicale [1.FX.91.^](#)

Orthopantomographie (voir [Radiographie, par site](#))

Os

- densitométrie
- tomodensitométrie [3.WZ.20.^](#)
- étude de la densité SAI [3.WZ.20.^](#)
- examen (sites contigus ou multiples)
- étude (imagerie) nucléaire diagnostique [3.WZ.70.^](#)
- imagerie par résonance magnétique [IRM] [3.WZ.40.^](#)
- radiographie [3.WZ.10.^](#)
- tomodensitométrie [3.WZ.20.^](#)

- examen densitométrique
- tomodensitométrie [3.WZ.20.^](#)
- greffe (en vue de) (intervention définitive, par site - par exemple, Ostéotomie avec greffe osseuse)
- fusion (voir [Fusion, par site](#))
- réparation des cals fibreux (avec) (voir aussi [Greffe, par site](#))
- fixation (interne) (voir [Fixation, par site](#))
- moelle
- greffe [1.WY.19.^](#)
- prélèvement [1.WY.58.^](#)
- prélèvement [1.WX.58.^](#)

Osséointégration (ostéointégration)

- implant à conduction osseuse [BCI] [1.DL.53.^](#)
- prothèse auditive à ancrage osseux [BAHA] [1.DL.53.^](#)

Ossiculotomie SAI [1.DK.87.^](#)

Ossiculoplastie [1.DG.84.^](#)

Ostectomie (voir aussi [Excision partielle, os, par site](#))

- avec implantation de prothèse
- articulation métacarpophalangienne (MCP)
- autre [1.UG.53.^](#)
- première [1.UH.53.^](#)
- carpienne [1.UC.87.^](#)
- côtes [1.SL.87.^](#)
- avec résection des tissus adjacents et reconstruction par greffe/lambeau [1.SL.91.^](#)
- crête alvéolaire
- mandibulaire [1.EN.87.^](#)
- maxillaire [1.EM.87.^](#)
- fémur [1.VC.87.^](#)
- avec résection de tissus mous adjacents [1.VC.91.^](#)
- humérus [1.TK.87.^](#)
- avec résection des tissus mous adjacents et reconstruction par greffe/lambeau [1.TK.91.^](#)
- pelvienne [1.SQ.87.^](#)
- avec résection de tissus mous adjacents [1.SQ.91.^](#)
- radius et cubitus [1.TV.87.^](#)
- avec résection des tissus mous adjacents et reconstruction par greffe/lambeau [1.TV.91.^](#)
- tête de l'humérus, col chirurgical ou tubérosité [1.TA.87.^](#)
- tibia et péroné [1.VQ.87.^](#)
- avec lambeau de rotation [1.VQ.91.^](#)
- avec résection de tissus mous adjacents [1.VQ.91.^](#)

Ostéoclasie (voir aussi [Réparation, os, par site](#))

- cornets [1.ET.59.^](#)
- côtes [1.SL.80.^](#)
- fémur [1.VC.80.^](#)
- humérus [1.TK.80.^](#)
- métacarpien, os (de la main)
- autre [1.UF.80.^](#)
- premier [1.UE.80.^](#)
- métatarsienne
- autre [1.WJ.80.^](#)
- première [1.WI.80.^](#)
- phalange
- main
- autre [1.UJ.80.^](#)
- première [1.UI.80.^](#)
- pied
- autre [1.WL.80.^](#)
- première [1.WK.80.^](#)
- radius et cubitus [1.TV.80.^](#)
- tibia et péroné [1.VQ.80.^](#)

Ostéopathie (voir aussi [Libération](#), [Thérapie, par site](#))

- vaisseaux lymphatiques
- membre
- inférieur [1.MS.12.^](#)
- supérieur [1.MR.12.^](#)

Ostéoplastie, apophyse zygomatique [1.EB.80.^](#)

Ostéotomie (allongement, raccourcissement)

- avec distraction (en vue de l'allongement) (voir [Allongement, par site](#))
- acétabulum (Chiari, cadran, repli synovial interne) [1.SQ.80.^](#)
- apophyse zygomatique [1.EB.80.^](#)
- arrièrepied (ou pied moyen) [1.WE.80.^](#)
- articulations intertarsiennes [1.WE.80.^](#)
- astragalocalcanéenne [1.WE.80.^](#)
- bassinnet rénal [1.SQ.80.^](#)
- calcanéenne [1.WE.80.^](#)
- carpienne [1.UC.80.^](#)
- clavicule [1.SM.80.^](#)
- condylienne [1.EL.80.^](#)
- côtes [par exemple, concave] [1.SL.80.^](#)
- crânienne (en vue de)
 - – décompression [1.EA.72.^](#)
 - – – avec distraction osseuse (osséodistraktion/ostéodistraktion) [1.EA.79.^](#)
 - – libération d'une craniosynostose [1.EA.72.^](#)
 - – – avec distraction osseuse (osséodistraktion/ostéodistraktion) [1.EA.79.^](#)
- de l'orbite [1.EC.80.^](#)
- fémur [1.VC.80.^](#)
 - – diaphyse (en cas de déformation) [1.VC.80.^](#)
 - – distale (en cas de croissance osseuse asymétrique) [1.VC.80.^](#)
 - – proximale [1.VC.80.^](#)
- gros orteil (hallux) [1.WK.80.^](#)
- hanche, énarthrose [1.VA.80.^](#)
- humérus (proximale) [1.TK.80.^](#)
- iliaque [1.SQ.80.^](#)
- infracondylienne [1.EL.80.^](#)
- intertrochantérienne [1.VC.80.^](#)
- LeFort I [1.ED.80.^](#)
 - – avec dédoublement sagittal de la branche montante de la mandibule [1.EF.80.^](#)
 - – avec mandibule [1.EF.80.^](#)
- LeFort II [1.EG.80.^](#)
- LeFort III [1.EH.80.^](#)
- malléolaire [1.WA.80.^](#)
- mandibule (dédoublement sagittal, segmentaire) [1.EE.80.^](#)
- maxillaire (segmentaire) [1.ED.80.^](#)
- – avec crâne (et d'autres os de la région médiofaciale) [1.EH.80.^](#)
- – avec mandibule [1.EF.80.^](#)
- métacarpien, os (de la main)
 - – autre [1.UF.80.^](#)
 - – – longitudinale (pour réparation de synostose) [1.UF.84.^](#)
 - – premier [1.UE.80.^](#)
 - – – longitudinale (pour réparation de synostose) [1.UF.84.^](#)
- métatarsienne
 - – autre [1.WJ.80.^](#)
 - – premier [1.WI.80.^](#)
- olécrane [1.TM.80.^](#)
- os innominé (Salter) [1.SQ.80.^](#)
- phalange
 - – main
 - – – autre [1.UJ.80.^](#)
 - – – première [1.UI.80.^](#)
 - – pied
 - – – autre [1.WL.80.^](#)
 - – – première (Akin) (proximale) [1.WK.80.^](#)
- radius et cubitus [1.TV.80.^](#)
- sternum [1.SK.80.^](#)
- tarsienne [1.WE.80.^](#)
- tête ou col du fémur [1.VA.80.^](#)
- tibia et péroné [1.VQ.80.^](#)
- tibiale (supérieure) [1.VQ.80.^](#)
- transiliaque (allongement) [1.SQ.80.^](#)
- vertèbres [1.SC.80.^](#)
 - – avec greffe osseuse [1.SC.75.^](#)

— avec instruments [1.SC.74.^](#)

Ostéotripsie

— pied [partie calleuse]

— phalange

— — autre [1.WL.87.^](#)

— — première [1.WK.87.^](#)

Otoplastie SAI [1.DA.80.^](#)

— cartilage [1.DA.80.^](#)

Otoscopie (en vue d'une inspection) SAI [2.DE.70.^](#)**Ouverture**

— barrière hémato-encéphalique [1.AN.70.^](#)

— suture du crâne [1.EA.72.^](#)

Ovariectomie

— partielle [1.RB.87.^](#)

— totale [1.RB.89.^](#)

Ovariopexie [1.RB.74.^](#)**Ovarioplastie** [1.RB.80.^](#)**Ovariostomie**

— en vue du drainage [1.RB.52.^](#)

Ovariotomie

— en vue du drainage [1.RB.52.^](#)

Oxygénation

— hyperbare [1.ZZ.32.^](#)

— — traitement cutané (blessure) [1.YZ.12.^](#)

— masque/tube [1.GZ.32.^](#)

Oxymétrie

— pouls foetal [5.LD.06.^](#)

P

Palatopharyngoplastie (pour insuffisance vélopharyngée) [1.FC.80.^](#)

Palatoplastie SAI (pour) [1.FB.80.^](#)

- en cas de fente palatine, palais mou [1.FC.86.^](#)
- en cas de fente palatine, palais dur (avec mou) [1.FB.86.^](#)
- insuffisance vélopharyngée (IVP) [1.FC.80.^](#)
- palais dur, voûte palatine [1.FB.80.^](#)
- palais mou (uniquement) [1.FC.80.^](#)

Palatorraphie

- palais
- voile [1.FC.80.^](#)
- voûte palatine [1.FB.80.^](#)

Pallidoansectomie [1.AE.87.^](#)

Pallidotomie [1.AE.59.^](#)

Pancréatectomie

- avec conservation du duodénum [1.OJ.87.^](#)
- avec réimplantation concomitante de tissu pancréatique [1.OJ.83.^](#)
- distale [avec ou sans splénectomie] [1.OJ.87.^](#)
- subtotale [1.OJ.87.^](#)
- totale [1.OJ.89.^](#)

Pancréaticoduodénectomie SAI (avec ou sans splénectomie) [1.OK.87.^](#)

- en bloc [1.OK.91.^](#)
- étendue [1.OK.91.^](#)
- totale (avec ou sans splénectomie) [1.OK.89.^](#)

Pancréaticoduodénostomie [1.OJ.76.^](#)

Pancréaticogastrostomie [1.OJ.76.^](#)

Pancréaticojéjunostomie [en vue du détournement du canal pancréatique] [1.OE.76.^](#)

Pancréatoscopie (pour inspection) [2.OE.70.^](#)

Panniculectomie (avec) [1.YS.78.^](#)

- réparation des muscles abdominaux [1.SY.80.^](#)

Pansement

- abouchement (externe) [1.YY.14.^](#)
- apophyse mastoïde [1.DL.14.^](#)
- cavité pleurale [1.GV.14.^](#)
- cornée [1.CC.14.^](#)
- cuir chevelu [1.YA.14.^](#)
- gencive [1.FD.14.^](#)
- lèvre [1.YE.14.^](#)
- méat acoustique externe [1.DE.14.^](#)
- oeil NCA (en cas de strabisme) [1.CZ.14.^](#)
- paupière NCA [1.CX.14.^](#)
- pavillon de l'oreille [1.DA.14.^](#)
- peau (et blessure des tissus mous)
 - abdomen et tronc NCA [1.YS.14.^](#)
 - bras [1.YT.14.^](#)
 - cou [1.YG.14.^](#)
 - creux axillaire [1.YR.14.^](#)
 - cuir chevelu [1.YA.14.^](#)
 - face NCA [1.YF.14.^](#)
 - front [1.YB.14.^](#)
 - jambe [1.YV.14.^](#)
 - lèvre [1.YE.14.^](#)
 - main [1.YU.14.^](#)
 - nez [1.YD.14.^](#)
 - oreille [1.YC.14.^](#)
 - pénis [1.QE.14.^](#)
 - périnée [1.RY.14.^](#)
 - pied [1.YW.14.^](#)
 - scrotum [1.QG.14.^](#)
 - sein [1.YS.14.^](#)
 - sites construits par chirurgie [1.YY.14.^](#)

- sites contigus
- abdomen/tronc et membres [1.YZ.14.^^](#)
- cou et cuir chevelu [1.YG.14.^^](#)
- face, cou et cuir chevelu [1.YF.14.^^](#)
- thorax [1.YS.14.^^](#)
- tronc [1.YS.14.^^](#)
- peau NCA [1.YZ.14.^^](#)
- pénis [1.QE.14.^^](#)
- périnée [1.RY.14.^^](#)
- rectum [1.NQ.14.^^](#)
- scrotum [1.QG.14.^^](#)
- tissus mous (voir Pansement, peau, par site)
- vulve (avec périnée) [1.RW.14.^^](#)

Pansinusectomie [1.EY.87.^^](#)**Pansinusotomie (en vue d'une aspiration ou d'un drainage)** [1.EY.52.^^](#)**Pantographie**

- dents [3.FE.10.^^](#)
- maxillaire avec mandibule [3.EF.10.^^](#)

Paquetage

- cavité du col de l'utérus [1.RN.13.^^](#)
- méat acoustique externe [1.DE.14.^^](#)
- oreille moyenne (avec) tissu [1.DK.80.^^](#)
- rectum [1.NQ.14.^^](#)
- scrotum [1.QG.13.^^](#)
- utérus [1.RM.13.^^](#)
- après un accouchement ou un avortement [5.PC.91.^^](#)
- vagin [1.RS.13.^^](#)

Paracentèse

- abdominale [1.OT.52.^^](#)
- épidurale [1.AX.11.^^](#)
- au cours de l'accouchement [5.LD.20.^^](#)
- tympan [1.DK.52.^^](#)

Parage (débridement) [lors d'une intervention définitive] (voir aussi [Destruction et](#), [Excision partielle, par site](#))

- avec couverture cutanée [temporaire] (voir [Pansement, peau, par site](#))
- avec fixation (voir [Fixation, par site](#))
- avec greffe osseuse (voir [Greffe, par site](#))
- avec réduction (voir [Réduction, par site](#))
- articulation
- coude [1.TM.73.^^](#)
- épaule [1.TA.73.^^](#)
- et os radiocubitaux inférieurs et carpiens [1.UC.73.^^](#)
- genou (condyle fémoral interne ou externe, plateau tibial ou fémoral) [1.VG.73.^^](#)
- hanche [1.VA.73.^^](#)
- poignet [1.UB.73.^^](#)
- et fixation (voir [Fixation, par site](#))
- articulation
- carpe, carpienne
- partielle [1.UC.87.^^](#)
- coude [1.TM.87.^^](#)
- fémororotulienne (loge) [1.VP.80.^^](#)
- genou [1.VG.87.^^](#)
- hanche [1.VA.87.^^](#)
- interphalangienne
- main
- autre [1.UK.87.^^](#)
- pouce [1.UM.87.^^](#)
- pied
- autre orteil [1.WM.87.^^](#)
- gros orteil [1.WN.87.^^](#)
- intertarsienne [1.WE.87.^^](#)
- métacarpophalangienne (MCP)
- autre [1.UG.87.^^](#)
- première [1.UH.87.^^](#)
- métatarsophalangienne (MTP)
- autre [1.WJ.87.^^](#)

- première [1.WI.87.^](#)
- radiocubitale inférieure
- partielle [1.UC.87.^](#)
- tarsométatarsienne [1.WJ.87.^](#)
- en vue de la préparation du site récepteur (d' un greffon/lambeau cutané) (voir [Réparation, peau, par site](#))
- fracture
- avec réduction
- clavicule [1.SM.73.^](#)
- côte, côtes [1.SL.73.^](#)
- sacrum et coccyx [1.SF.73.^](#)
- sternum [1.SK.73.^](#)
- hématome
- paroi abdominale [1.SZ.59.^](#)
- moignon d'amputation
- bras [1.TX.59.^](#)
- doigt [1.UY.59.^](#)
- jambe [1.VX.59.^](#)
- orteil [1.WV.59.^](#)
- poignet et main [1.UY.59.^](#)
- os (au niveau de)
- carpe, carpien
- partiel [1.UC.87.^](#)
- clavicule [1.SM.87.^](#)
- côte, côtes [1.SL.87.^](#)
- fémur [1.VC.87.^](#)
- humérus [1.TK.87.^](#)
- métacarpe, métacarpien (main)
- autre [1.UF.87.^](#)
- premier [1.UE.87.^](#)
- métatarse, métatarsien
- autre [1.WJ.87.^](#)
- premier [1.WI.87.^](#)
- phalange
- main
- autre [1.UJ.87.^](#)
- première [1.UI.87.^](#)
- pied
- autre [1.WL.87.^](#)
- première [1.WK.87.^](#)
- sternum [1.SK.87.^](#)
- tarse [1.WE.87.^](#)
- tibia et péroné [1.VQ.87.^](#)
- pancréas (avec drainage) [1.OJ.52.^](#)
- peau NCA
- face [1.YF.59.^](#)
- plaie (tissus mous) (voir [Destruction, par site](#))
- poumon [1.GT.87.^](#)
- simple avec couverture temporaire
- peau
- abdomen [1.YS.14.^](#)
- bras NCA [1.YT.14.^](#)
- cou [1.YG.14.^](#)
- cuir chevelu [1.YA.14.^](#)
- face NCA [1.YF.14.^](#)
- front [1.YB.14.^](#)
- jambe NCA [1.YV.14.^](#)
- main [1.YU.14.^](#)
- nez [1.YD.14.^](#)
- oreille [1.YC.14.^](#)
- pied [1.YW.14.^](#)
- région axillaire [1.YR.14.^](#)
- sites construits par chirurgie [1.YY.14.^](#)
- tronc [1.YS.14.^](#)
- peau NCA [1.YZ.14.^](#)

- tissus mous
- abdomen [1.SZ.59.^](#)
- bras [1.TX.59.^](#)
- dos [1.SH.59.^](#)
- jambe [1.VX.59.^](#)
- paroi thoracique [1.SZ.59.^](#)
- pied et cheville [1.WV.59.^](#)
- poignet et main [1.UY.59.^](#)

Parathyroïdectomie

- avec réimplantation (une étape) [1.FV.83.^](#)
- résiduelle [1.FV.89.^](#)
- subtotale (conservation d'au moins une glande in situ) [1.FV.87.^](#)
- totale [1.FV.89.^](#)

Parole, test de

- localisation [2.AN.08.^](#)
- mémoire à l'Amytal [2.AN.08.^](#)

Parotidectomie

- avec résection de tissus adjacents [1.FM.91.^](#)
- radicale, avec greffon/lambeau de reconstruction [1.FM.91.^](#)
- résiduelle [1.FM.89.^](#)
- subtotale [1.FM.87.^](#)
- totale [1.FM.89.^](#)

Partitionnement

- canal (semicirculaire) [1.DR.51.^](#)

Passage d'un peigne

- cheveux
- en vue du retrait de poux, de tiques, etc. [1.YA.56.^](#)
- toilette (aide) [7.SC.01.^](#)

Patellectomie

- partielle [1.VP.87.^](#)
- totale [1.VP.89.^](#)

PEA (voir [Potentiel évoqué auditif](#))**Pelvectomie partielle** [1.PE.87.^](#)**Pelvimétrie**

- avec localisation placentaire [5.AB.05.^](#)
- non gravide [3.SQ.10.^](#)
- obstétricale [5.AB.05.^](#)

Pelviostomie [1.PE.77.^](#)**Pénectomie**

- partielle [1.QE.87.^](#)
- avec phalloplastie [1.QE.87.^](#)
- totale [1.QE.89.^](#)

Pénotomie (en vue de)

- drainage [1.QE.52.^](#)
- inspection [2.QE.70.^](#)

Perçage

- astragale (talus) [1.WE.80.^](#)
- coeur (en vue d'une revascularisation) [1.HZ.80.^](#)
- malléole [1.WA.80.^](#)
- ovaire [1.RB.59.^](#)

Pérectomie [1.CS.87.^](#)**Perfusion (pour) (sur)**

- acide de l'oesophage (étude de la motilité oesophagienne) [2.NA.58.^](#)
- administration de médicaments (chimio) (voir aussi [Pharmacothérapie \(locale\), par site](#))
- agent anesthésique
- anesthésie opératoire (voir [Anesthésie, par site](#))
- en vue de la prise en charge de la douleur (voir [Pharmacothérapie, par site](#))
- nerfs (voir [Bloc, par site](#))
- chimiothérapie (systémique) [1.ZZ.35.^](#)
- localisée (voir [Instillation, par site](#))
- foie [1.OA.35.^](#)
- imagerie nucléaire (voir [Étude, nucléaire diagnostique \(scan\), par site](#))
- intraartérielle (en vue du contrôle d'une hémorragie) (voir [Contrôle, hémorragie, par site](#))
- IRM (voir [Imagerie, résonance magnétique, par site](#))

- membre isolé (pour l'administration de médicaments)
- – inférieur [1.VZ.35.^^](#)
- – supérieur [1.TZ.35.^^](#)
- moelle épinière [1.AX.35.^^](#)
- produits sanguins (et/ou substituts) [1.LZ.35.^^](#)
- rein [1.PC.35.^^](#)
- sang et composants du sang [1.LZ.19.^^](#)
- solution intraveineuses [1.LZ.35.^^](#)
- tomodensitométrie (voir [Tomodensitométrie, par site](#))
- utérinaire
- – trompes de Fallope (détermination de la perméabilité) [2.RF.58.^^](#)
- vaisseaux coronaires [1.IL.35.^^](#)
- Péricardectomie (subtotale)** [1.HA.87.^^](#)
- Péricardiopleurostomie** [1.HA.52.^^](#)
- Péricardiorraphie** [1.HA.80.^^](#)
- Péricardiostomie** [1.HA.52.^^](#)
- Péricardotomie** [1.HA.52.^^](#)
- Périnéal**
- soins [1.RY.35.^^](#)
- urétrostomie [1.PQ.77.^^](#)
- Périnéoplastie** [1.RY.80.^^](#)
- Périnéorraphie** [1.RY.80.^^](#)
- Péritectomie** [1.CS.87.^^](#)
- Péritonéocentèse** [1.OT.52.^^](#)
- Péritonéogramme** [3.OT.10.^^](#)
- PES (Potentiel évoqué somesthésique)**
- nerfs de la tête et du cou (face) [2.BB.25.^^](#)
- PEV (REV) (voir aussi [Potentiel évoqué, visuel](#))** [2.CZ.25.^^](#)
- PG**
- pour étude de la motilité oesophagienne [2.NA.58.^^](#)
- Phacoémulsification (avec ou sans insertion d'une lentille intraoculaire)** [1.CL.89.^^](#)
- Phacofragmentation (mécanique)** [1.CL.89.^^](#)
- Phage thérapie**
- staphylocoques [8.BS.59.^^](#)
- Phalangectomie, pied**
- autre phalange [1.WL.93.^^](#)
- première phalange [1.WK.93.^^](#)
- Phallotomie (en vue de)**
- drainage [1.QE.52.^^](#)
- inspection [2.QE.70.^^](#)
- Pharmacothérapie (locale) (topique)**
- amygdales (et végétations adénoïdes) [1.FR.35.^^](#)
- antepartum (foetale) [5.AC.20.^^](#)
- appareil
- – digestif NCA [1.OZ.35.^^](#)
- – lacrymal
- – – excrétion [1.CU.35.^^](#)
- – – sécrétion [1.CT.35.^^](#)
- articulation, articulations
- – cheville [1.WA.35.^^](#)
- – doigts et main [1.UL.35.^^](#)
- – épaule [1.TA.35.^^](#)
- – facette [1.SC.35.^^](#)
- – genou [1.VG.35.^^](#)
- – hanche [1.VA.35.^^](#)
- – interphalangienne, interphalangiennes (de)
- – – main [1.UL.35.^^](#)
- – – pied
- – – – autre orteil [1.WM.35.^^](#)
- – – – gros orteil [1.WN.35.^^](#)
- – métatarsophalangienne (MTP)
- – – autre [1.WJ.35.^^](#)
- – – première [1.WI.35.^^](#)
- – poignet [1.UB.35.^^](#)
- – sacroiliaque [1.SI.35.^^](#)

- tarsométatarsale [1.WJ.35.^](#)
- temporomandibulaire [1.EL.35.^](#)
- xyphoïde, xyphoïdienne [1.SK.35.^](#)
- bassin [1.SQ.35.^](#)
- bassinet [1.PE.35.^](#)
- bronches [1.GM.35.^](#)
- canaux biliaires [1.OE.35.^](#)
- capsule de Tenon [1.CR.35.^](#)
- cartilage laryngé [1.GD.35.^](#)
- cavité
 - abdominale [1.OT.35.^](#)
 - pleurale [1.GV.35.^](#)
 - cavité abdominale [1.OT.35.^](#)
- cerveau [1.AN.35.^](#)
- espace sousarachnoïdien [1.AB.35.^](#)
- méninges [1.AA.35.^](#)
- ventricules [1.AC.35.^](#)
- clavicule [1.SM.35.^](#)
- cœur NCA [1.HZ.35.^](#)
- conjonctive [1.CS.35.^](#)
- cordes vocales [1.GA.35.^](#)
- cornée avec sclère [1.CE.35.^](#)
- corps
 - ciliaire [1.CG.35.^](#)
 - entier [1.ZZ.35.^](#)
- crâne [1.EA.35.^](#)
- cuir chevelu [1.YA.35.^](#)
- dent [1.FE.35.^](#)
- dispositif
 - artères NCA [1.KV.35.^](#)
- bassinet [1.PE.35.^](#)
- canal rachidien et méninges [1.AX.35.^](#)
- canaux biliaires [1.OE.35.^](#)
- cavité abdominale [1.OT.35.^](#)
- cavité pleurale [1.GV.35.^](#)
- cœur NCA [1.HZ.35.^](#)
- col de la vessie [1.PL.35.^](#)
- estomac [1.NF.35.^](#)
- foie [1.OA.35.^](#)
- pénis [1.QE.35.^](#)
- thalamus [1.AE.35.^](#)
- trachée [1.GJ.35.^](#)
- uretère [1.PG.35.^](#)
- urètre [1.PQ.35.^](#)
- utérus [1.RM.35.^](#)
- veine NCA [1.KX.35.^](#)
- vessie [1.PM.35.^](#)
- en vue de
 - chimiothérapie (voir [Chimiothérapie](#))
 - locale (voir [Instillation, par site](#))
 - — — — — gaufrette (implantée)
 - — — — — cerveau [1.AN.35.^](#)
 - — — — — foie [1.OA.35.^](#)
 - — — — — vessie [1.PM.35.^](#)
 - — — systémique [1.ZZ.35.^](#)
 - effet local (avec)
 - — — agent pharmaceutique (voir [Instillation, par site](#))
 - — — anesthésie du nerf (voir [Bloc, par site](#))
 - — intensification du travail [5.LD.31.^](#)
 - — interruption de grossesse (voir [Interruption, grossesse, pharmaceutique](#))
 - — prise en charge de la douleur (voir [Pharmacothérapie, par site](#))
 - — — au cours du travail actif [5.LD.20.^](#)
- espace sousarachnoïdien [1.AB.35.^](#)
- estomac [1.NF.35.^](#)
- fémur [1.VC.35.^](#)

- foie [1.OA.35.^](#)
- ganglion, ganglions
 - ciliaire sympathique [1.CG.35.^](#)
 - stellaire, stellaires [1.BF.35.^](#)
- gencive [1.FD.35.^](#)
- glande
 - parotide [1.FM.35.^](#)
 - sousmandibulaire [1.FN.35.^](#)
- glotte [1.GA.35.^](#)
- humérus [1.TK.35.^](#)
- hydrocèle [1.QG.35.^](#)
- intestin, grêle et/ou gros [1.NP.35.^](#)
- intrathécale
 - cerveau [1.AB.35.^](#)
 - rachis [1.AX.35.^](#)
- intravitréenne [1.CM.35.^](#)
- jonction urétrovésicale [1.PL.35.^](#)
- lobe pulmonaire [1.GR.35.^](#)
- mastoïde (apophyse, cavité) [1.DL.35.^](#)
- méat acoustique externe [1.DE.35.^](#)
- méninges
 - cerveau [1.AA.35.^](#)
 - moelle épinière [1.AX.35.^](#)
- moelle
 - épinière (intrathécale, dans les méninges, sousarachnoïdienne) [1.AX.35.^](#)
 - osseuse [1.WY.35.^](#)
- muqueuse orale et buccale [1.FG.35.^](#)
- muscle, muscles
 - oculaires [1.CQ.35.^](#)
- tête et cou
 - autre agent (antiinfectieux, antiinflammatoire, analgésique) [1.EQ.35.^](#)
 - toxine botulinique [1.EP.35.^](#)
- nerfs
 - bassin, hanche et cuisse [1.BS.35.^](#)
 - bras, partie supérieure et coude [1.BM.35.^](#)
 - canal rachidien et les méninges [1.AX.35.^](#)
 - jambe, partie inférieure [1.BT.35.^](#)
 - oreille [1.BD.35.^](#)
 - périphériques NCA [1.BX.35.^](#)
 - phréniques [1.BJ.35.^](#)
 - plexus brachial [1.BG.35.^](#)
 - sympathiques (ganglions) [1.BF.35.^](#)
 - tête et cou [1.BB.35.^](#)
 - vague [1.BK.35.^](#)
- nez [1.ET.35.^](#)
- oeil, oculaire NCA [1.CZ.35.^](#)
- appareil lacrymal (sécrétions) [1.CT.35.^](#)
- chambre antérieure [1.CJ.35.^](#)
- conjonctive [1.CS.35.^](#)
- cornée et/ou sclère [1.CE.35.^](#)
- corps ciliaire [1.CG.35.^](#)
- corps vitré [1.CM.35.^](#)
- optociliaire [1.CG.35.^](#)
- rétine [1.CN.35.^](#)
- oesophage (sphincter) [1.NA.35.^](#)
- contrôle d'une hémorragie [1.NA.13.^](#)
- ongle [1.YX.35.^](#)
- optociliaire [1.CG.35.^](#)
- oreille moyenne [1.DK.35.^](#)
- oropharynx [1.FX.35.^](#)
- palais mou [1.FC.35.^](#)
- partie supérieure du bras et coude
- paupière NCA [1.CX.35.^](#)
- pavillon de l'oreille [1.DA.35.^](#)

- peau
- abdomen et tronc NCA [1.YS.35.^](#)
- bras [1.YT.35.^](#)
- cuir chevelu [1.YA.35.^](#)
- extrémité
 - inférieure NCA [1.YV.35.^](#)
 - supérieure NCA [1.YT.35.^](#)
- face NCA [1.YF.35.^](#)
- jambe [1.YV.35.^](#)
- pénis [1.QE.35.^](#)
- périnée [1.RY.35.^](#)
- scrotum [1.QG.35.^](#)
- sein [1.YS.35.^](#)
- sites contigus (de)
 - abdomen/tronc et membres [1.YZ.35.^](#)
 - face, cou et cuir chevelu [1.YF.35.^](#)
- thorax [1.YS.35.^](#)
- vulve [1.RW.35.^](#)
- pendant l'accouchement (prophylactique) (au cours du)
 - travail actif [5.LD.20.^](#)
 - travail latent [5.LC.20.^](#)
- pénis [1.QE.35.^](#)
- périnée [1.RY.35.^](#)
- pharynx [1.FX.35.^](#)
- plaie
 - peau (voir Pharmacothérapie, peau, par site)
 - tissus mous (voir Pharmacothérapie, tissus mous, par site)
- plèvre [1.GV.35.^](#)
- plusieurs os de la région médiofaciale, sans le crâne [1.EG.35.^](#)
- postpartum [5.PC.20.^](#)
- poumons NCA [1.GT.35.^](#)
- prostate [1.QT.35.^](#)
- pylore [1.NE.35.^](#)
- radius et cubitus [1.TV.35.^](#)
- rectum [1.NQ.35.^](#)
- région axillaire [1.YR.35.^](#)
- rein (cortex ou capsule fibreuse) [1.PC.35.^](#)
- rétine [1.CN.35.^](#)
- sacroiliaque [1.SI.35.^](#)
- scrotum [1.QG.35.^](#)
- sein [1.YM.35.^](#)
- sinus
 - paranasal, paranasaux [1.EY.35.^](#)
- site d'abouchement (à la surface de la peau) [1.YS.35.^](#)
- système
 - circulatoire NCA [1.LZ.35.^](#)
 - respiratoire NCA [1.GZ.35.^](#)
 - système respiratoire NCA [1.GZ.35.^](#)
 - systémique (corps entier) [1.ZZ.35.^](#)
- tendons oculaires [1.CQ.35.^](#)
- thalamus [1.AE.35.^](#)
- tibia et péroné [1.VQ.35.^](#)
- tissus mous
 - abdomen [1.SZ.35.^](#)
 - bras [1.TX.35.^](#)
 - cuisse [1.VX.35.^](#)
 - dos [1.SH.35.^](#)
 - fesse [1.VX.35.^](#)
 - hanche [1.VX.35.^](#)
 - jambe [1.VX.35.^](#)
 - pied et cheville [1.WV.35.^](#)
 - poignet et main [1.UY.35.^](#)
 - tête et cou [1.EQ.35.^](#)
 - thorax et abdomen [1.SZ.35.^](#)
- trachée [1.GJ.35.^](#)

- trompe d'Eustache [1.DJ.35.^](#)
- tympan [1.DK.35.^](#)
- uretère [1.PG.35.^](#)
- urètre [1.PQ.35.^](#)
- utérus [1.RM.35.^](#)
- vagin [1.RS.35.^](#)
- vaisseaux sanguins
 - artère NCA [1.KV.35.^](#)
 - abdominales [1.KE.35.^](#)
 - carotide [1.JE.35.^](#)
 - coronaires [1.IL.35.^](#)
 - membre inférieur NCA [1.KG.35.^](#)
 - pulmonaire [1.IM.35.^](#)
 - veines NCA [1.KX.35.^](#)
 - coronaires [1.IL.35.^](#)
 - intracrâniens [1.JW.35.^](#)
 - via un cathéter à élution de médicaments (voir Pharmacothérapie, vaisseaux sanguins, par site)
- végétations adénoïdes (et amygdales) [1.FR.35.^](#)
- ventricules cérébraux [1.AC.35.^](#)
- vertèbres [1.SC.35.^](#)
- vésicule biliaire [1.OD.35.^](#)
- vessie [1.PM.35.^](#)
- artères NCA [1.KV.35.^](#)
- vitréenne [1.CM.35.^](#)
- vulve [1.RW.35.^](#)
- Pharyngectomie NCA** [1.FX.87.^](#)
 - partielle [1.FX.87.^](#)
 - radicale [1.FX.91.^](#)
- Pharyngolaryngectomie** [1.GE.91.^](#)
- Pharyngoplastie (en cas de fente palatine, palais dur avec mou)** [1.FB.86.^](#)
- Pharyngorraphie** [1.FX.80.^](#)
- Pharyngoscopie (en vue d'une inspection)** [2.FX.70.^](#)
- Pharyngotomie (en vue de)**
 - corps étranger [1.FX.56.^](#)
 - drainage [1.FX.52.^](#)
- PhénoI**
 - bloc du point moteur, vessie [1.PM.11.^](#)
- Phlébographie (voir Radiographie, vaisseaux sanguins (veines, par site))**
- Phléborhéographie**
 - membre inférieur [3.KR.10.^](#)
- Phlébotomie**
 - à des fins thérapeutiques [1.LZ.52.^](#)
 - en vue du prélèvement de sang
 - à des fins diagnostiques [2.ZZ.13.^](#)
 - transfusion ou fabrication [1.LZ.58.^](#)
- Phonocardiogramme (avec ECG)** [2.HZ.23.^](#)
 - avec apexocardiogramme [2.HZ.23.^](#)
 - intracardiaque [2.HZ.23.^](#)
- Phonochirurgie** [1.GA.80.^](#)
- Photocoagulation (l'intervention définitive, par site, avec laser)**
 - corps ciliaire [1.CG.59.^](#)
 - flux sanguin placentaire [5.FH.76.^](#)
- Photographie**
 - clinique [7.SJ.36.^](#)
 - dentaire [structures] [3.FK.94.^](#)
 - oculaire [3.CZ.94.^](#)
 - oeil (biomicroscope oculaire, stéréo) [3.CZ.94.^](#)
 - orale [structures] [3.FK.94.^](#)
- Photophérèse, extracorporelle** [1.LZ.20.^](#)
- Photopléthysmographie (voir Pléthysmographie)**
- Photothérapie**
 - articulations
 - cheville [1.WA.12.^](#)
 - coude [1.TM.12.^](#)
 - doigts et main [1.UL.12.^](#)

- épaule [1.TA.12.^](#)
- genou [1.VG.12.^](#)
- hanche [1.VA.12.^](#)
- poignet [1.UB.12.^](#)
- corps (entier) [1.YZ.12.^](#)
- cuir chevelu [1.YA.12.^](#)
- oesophage [PDT] [1.NA.59.^](#)
- peau
 - abdomen [1.YS.12.^](#)
 - bras [1.YT.12.^](#)
 - corps entier (plusieurs sites) [1.YZ.12.^](#)
 - cou [1.YF.12.^](#)
 - cuir chevelu [1.YA.12.^](#)
 - dos [1.YS.12.^](#)
 - face [1.YF.12.^](#)
 - jambe [1.YV.12.^](#)
 - peau NCA [1.YZ.12.^](#)
 - thorax [1.YS.12.^](#)
 - tronc [1.YS.12.^](#)
 - périnée [1.RY.12.^](#)
 - poumon [1.GT.59.^](#)
 - prostate [1.QT.59.^](#)
 - tissus mous
 - bras [1.TX.12.^](#)
 - dos [1.SJ.12.^](#)
 - jambe [1.VX.12.^](#)
 - main [1.UY.12.^](#)
 - pied [1.WV.12.^](#)
 - thorax et abdomen [1.SZ.12.^](#)
- trouble affectif saisonnier (voir aussi Traitement par la lumière) [6.AA.30.MA-PA](#)

Phrénoplastie [1.GX.80.^](#)**Physiothérapie (voir [Thérapie](#))****Placement**

- psychiatrique
- évaluation [6.AA.08.^](#)
- remplissage de formulaires [7.SJ.30.^](#)

Placentaire

- biopsie [5.AB.09.^](#)

Placentographie [5.AB.05.^](#)**Plaie**

- cornée (pour stimuler la cicatrisation cornéenne) [1.CC.09.^](#)

Planification

- activité [7.SF.12.^](#)
- en vue du traitement par radiothérapie [7.SF.13.^](#)
- régime alimentaire [7.SP.10.^](#)
- service [7.SF.12.^](#)
- sortie (ou service) [7.SF.12.^](#)

Plaquettes

- prélèvement (hémaphérèse) [1.LZ.58.^](#)

Plasmaphérèse

- prélèvement de composant sanguin (pour transfusion ou transformation) [1.LZ.58.^](#)
- retrait thérapeutique de composant sanguin contribuant à la maladie (pour le) [1.LZ.20.^](#)

Plastie (de)

- abducteur, muscle fléchisseur du pouce longus [1.UU.80.^](#)
- chondrosternale [1.SK.80.^](#)
- côtes [1.SL.80.^](#)
- dent [1.FE.80.^](#)
- duremère
 - cerveau [1.AA.80.^](#)
 - spinale [1.AX.80.^](#)
- épидидyme [1.QJ.80.^](#)
- étrier
 - avec insertion d'une prothèse [1.DG.84.^](#)
- gencive (par exemple, en vue de l'allongement d'une couronne) [1.FD.80.^](#)

- glissement
- – muscles papillaires [1.HX.79.^](#)
- jéjunale [réduction progressive] [1.NK.80.^](#)
- menton
- – augmentation [1.EE.79.^](#)
- – avancement [1.EE.79.^](#)
- – récession [1.EE.78.^](#)
- – réduction [1.EE.78.^](#)
- muscle opposant
- – pouce [1.UU.80.^](#)
- muscle releveur de l'anus [1.NT.80.^](#)
- nombril (en cas d'anomalie congénitale) [1.SY.84.^](#)
- os malaire
- – augmentation [1.EB.80.^](#)
- – réduction [1.EB.80.^](#)
- pavillon de l'oreille [1.DA.80.^](#)
- péricarde SAI [1.HA.80.^](#)
- point lacrymal (trois incisions) [1.CU.72.^](#)
- rate [1.OB.13.^](#)
- rotule
- – avec greffe avec interposition [1.VP.80.^](#)
- – utilisation d'un appareillage prothétique implanté [1.VP.53.^](#)
- sternum [1.SK.80.^](#)
- trochanter
- hanche (en vue du réalignement de l'articulation) [1.VC.80.^](#)
- YV
- – col de la vessie [1.PL.72.^](#)
- Platysmaplastie** [1.EP.80.^](#)
- Pléthysmographie**
- air (brassard) [2.KR.21.^](#)
- artère, artères
- – jambe [2.KG.21.^](#)
- corps (entier) [2.GT.21.^](#)
- écoulement veineux (impédance, jauge de contrainte) [2.KR.21.^](#)
- pénis [2.QE.21.^](#)
- veine, veines
- – jambe [2.KR.21.^](#)
- Pleurectomie SAI** [1.GV.87.^](#)
- partielle [1.GV.87.^](#)
- totale [1.GV.89.^](#)
- Pleurocentèse** [1.GV.52.^](#)
- Pleurodèse** [1.GV.59.^](#)
- mécanique [1.GV.87.^](#)
- Pleuroscopie (en vue d'une inspection)** [2.GV.70.^](#)
- avec biopsie [2.GV.71.^](#)
- Plexectomie, chorionique** [1.AC.87.^](#)
- Plicature**
- anneau NCA [1.HW.78.^](#)
- bulle d'emphysème pulmonaire [1.GT.78.^](#)
- caecum [1.NM.74.^](#)
- col de la vessie [1.PL.80.^](#)
- diaphragme [1.GX.78.^](#)
- intestin grêle (après libération des adhérences) [1.NK.74.^](#)
- jonction urétrovésicale [1.PL.80.^](#)
- ménisque, articulations temporomandibulaires [1.EL.80.^](#)
- mésentère [1.OT.80.^](#)
- oreillette (auricule) [1.HM.78.^](#)
- poumons NCA [1.GT.78.^](#)
- rotule, rotulienne moyenne [tissu synovial] [1.VP.80.^](#)
- urètre [1.PG.80.^](#)
- urétrale [1.PQ.78.^](#)
- vaisseaux sanguins (voir aussi [Réparation par réduction de la taille, par site](#))
- – veine
- – – jugulaire [1.JQ.51.^](#)
- – – membre inférieur NCA [1.KR.78.^](#)

- — — veine cave [1.IS.51.^](#)
- ventricule (auricularisé) [1.HP.78.^](#)
- Plicotomie**
 - tympanique [1.DF.72.^](#)
- Plombage**
 - dent [1.FE.29.^](#)
- Pneumocentèse** [1.GT.52.^](#)
- Pneumonorrhaphie** [1.GT.80.^](#)
- Pneumopéritoine artificiel** [1.GT.33.^](#)
- Pneumothorax artificiel** [1.GT.33.^](#)
- Polissage (voir aussi [Destruction, par site](#))**
 - cartilage de la cloison (remodelage ou réalignement) [1.ES.80.^](#)
 - cornée [1.CC.87.^](#)
 - dentaire [1.FE.94.^](#)
 - lèvre [1.YE.78.^](#)
 - rotule (réusinage) [1.VP.80.^](#)
- Politzérisation**
 - oreille moyenne (en vue d'une instillation) [1.DK.35.^](#)
 - trompe d'Eustache (en vue d'une dilatation) [1.DJ.50.^](#)
- Pollicisation (avec)**
 - amputation concomitante, première phalange [1.UI.93.^](#)
 - réparation, première phalange [1.UI.80.^](#)
- Polypectomie (voir aussi [Excision partielle, par site](#))**
 - antrochoanale solitaire, maxillaire [1.EW.87.^](#)
 - s' étendant du sinus maxillaire au rhinopharynx [1.FA.87.^](#)
 - endocervicale [1.RN.87.^](#)
 - estomac [1.NF.87.^](#)
 - intestin
 - — grêle [1.NK.87.^](#)
 - — gros [1.NM.87.^](#)
 - larynx [1.GE.87.^](#)
 - méat moyen (nez) [1.ET.87.^](#)
 - nasale SAI [1.ET.87.^](#)
 - oesophage [1.NA.87.^](#)
 - rectale [1.NQ.87.^](#)
 - rhinopharyngée [1.FA.87.^](#)
 - sinus
 - — ethmoïdal [1.EU.87.^](#)
 - — frontal [1.EX.87.^](#)
 - — maxillaire [1.EW.87.^](#)
 - — nez (plusieurs) [1.EY.87.^](#)
 - — sphénoïdal [1.EV.87.^](#)
 - urètre [1.PQ.87.^](#)
- Polysomnographie** [2.AN.59.^](#)
- Polytomographie (voir [Tomographie, par site](#))**
- Ponction (voir aussi [Drainage](#))**
 - abdomen du fœtus
 - — antepartum [5.FM.73.^](#)
 - — pour faciliter l'accouchement [5.MD.45.^](#)
 - abdominale [1.OT.52.^](#)
 - artérielle (en vue de)
 - — établissement d'une ligne artérielle de perfusion [1.KV.53.^](#)
 - — sang à des fins diagnostiques [2.ZZ.13.^](#)
 - bourses séreuses (voir aussi [Bursotomie](#), [Drainage, par site](#))
 - capillaire, en d'un prélèvement sanguin (à des fins diagnostiques) [2.ZZ.13.^](#)
 - cornée (pour stimuler la cicatrisation cornéenne) [1.CC.09.^](#)
 - crânienne SAI [en vue d'une décompression] [1.AA.52.^](#)
 - fontanelle (antérieure) [en vue d'une décompression] [1.AA.52.^](#)
 - iris [1.CH.87.^](#)
 - liquide amniotique [5.AC.73.^](#)
 - lombaire (en vue de prélèvement de LCR à des fins diagnostiques) [2.AX.13.^](#)
 - péricardique [1.HA.52.^](#)
 - périlymphatique [1.DN.52.^](#)
 - rachicentèse (en vue du prélèvement de LCR à des fins diagnostiques) [2.AX.13.^](#)
 - sousarachnoïdienne [en vue du drainage du LCR] [1.AB.52.^](#)

- sousdurale [en vue d'une décompression] [1.AA.52.^](#)
- sousoccipitale [en vue du drainage du LCR] [1.AB.52.^](#)
- tête du fœtus
 - – antepartum [5.FL.73.^](#)
 - – pour faciliter l'accouchement [5.MD.45.^](#)
- thérapeutique (voir [Drainage, par site](#))
- trachéoesophagienne [1.GJ.53.^](#)
- veineuse [3.IS.10.^](#)
 - – en vue de l'établissement d'une ligne veineuse pour perfusion [1.KX.53.^](#)
 - – en vue du prélèvement de sang à des fins diagnostiques [2.ZZ.13.^](#)
- ventriculaire (cerveau)
 - – en vue du drainage continu du LCR, utilisation d'un cathéter de dérivation [1.AC.52.^](#)
- Pont mésentérique [entéromésentérique]** [1.MP.76.^](#)
- Pontage (voir aussi [Détournement](#), [Grefe](#), [Shunt, par site](#))**
 - anévrisme (voir Pontage, vasculaire, par type de vaisseau/site)
 - appareil lacrymal [1.CU.76.^](#)
 - artère iliaque externe à artère fémorale [1.KT.76.^](#)
 - bassin [1.PE.76.^](#)
 - – avec extériorisation [1.PE.77.^](#)
 - canal déférent [1.QN.76.^](#)
 - canaux
 - – biliaires [1.OE.76.^](#)
 - – lacrymonasaux [1.CU.76.^](#)
 - – thoraciques [1.MM.76.^](#)
 - – – avec extériorisation [1.MM.77.^](#)
 - cœur droit, structures [opérations de Fontan] [1.HJ.76.^](#)
 - corps caverneux [1.QE.76.^](#)
 - – gland (distal) [1.QE.52.^](#)
 - corps caverneux du gland (distal) [1.QE.52.^](#)
 - corps ciliaire [1.CG.76.^](#)
 - cul de sac endolymphatique [1.DN.76.^](#)
 - de la trachée aux bronches [1.GN.92.^](#)
 - dispositif de circulation extracorporelle [1.LZ.37.^](#)
 - estomac [1.NF.76.^](#)
 - gastrique [1.NF.76.^](#)
 - – avec gastrojéjunostomie [en vue d'une perte de poids] [1.NF.78.^](#)
 - intestin
 - – grêle [1.NK.76.^](#)
 - – – avec extériorisation [1.NK.77.^](#)
 - – gros [1.NM.76.^](#)
 - – – avec extériorisation [1.NM.77.^](#)
 - lymphaticofémoral [1.MP.76.^](#)
 - oesophage [1.NA.76.^](#)
 - – avec extériorisation [1.NA.77.^](#)
 - pancréas [1.OJ.76.^](#)
 - plèvre [1.GV.76.^](#)
 - urètre [1.PG.76.^](#)
 - – avec extériorisation [1.PG.77.^](#)
 - urètre, avec extériorisation [1.PQ.77.^](#)
 - vaisseaux lymphatiques
 - – membre inférieur [1.MS.76.^](#)
 - – membre supérieur [1.MR.76.^](#)
 - – région abdominale/pelvienne [1.MP.76.^](#)
 - – région thoracique [1.MN.76.^](#)
 - – – avec extériorisation [1.MN.77.^](#)
 - vasculaire
 - – aorte
 - – – abdominale [1.KA.76.^](#)
 - – – ascendante [1.ID.76.^](#)
 - – – crosse [1.ID.76.^](#)
 - – – sites contigus/combinés [1.ID.76.^](#)
 - – – thoracique, thoracoabdominale [1.ID.76.^](#)
 - – aorto bifémoral [1.KA.76.^](#)
 - – aortobiliaque [1.KA.76.^](#)
 - – aortobrachial [1.ID.76.^](#)

- aortocarotidien [1.ID.76.^](#)
- aortocœliaque [1.ID.76.^](#)
- aortocoronarien [1.IJ.76.^](#)
- aortomésentérique [1.ID.76.^](#)
- aortorénal [1.ID.76.^](#)
- aortosousclavier [1.ID.76.^](#)
- aortothoracique [1.ID.76.^](#)
- artères
 - abdominales [1.KE.76.^](#)
 - cervicale [ou carotide] aux artères cérébrales moyennes [1.JX.76.^](#)
 - membre inférieur NCA (site d'origine) [1.KG.76.^](#)
 - pulmonaires (site d'origine) (terminaison dans l'aorte) [1.IM.76.^](#)
 - temporales (superficielles) vers les artères cérébrales moyennes [ATS ACM] [1.JX.76.^](#)
- axillobrachial [1.JM.76.^](#)
- axillofémoral [1.JM.76.^](#)
- brachiocéphalique [1.JJ.76.^](#)
- carotidocarotidien [1.JE.76.^](#)
- carotidosousclavier [1.JE.76.^](#)
- cavopulmonaire [1.IS.76.^](#)
- coronaire [1.IJ.76.^](#)
- croisé fémorofémoral [1.KR.76.^](#)
- épigastrique vers la veine ou l'artère péniennne dorsale [1.KT.76.^](#)
- iliofémoral [1.KE.76.^](#)
- membre supérieur NCA [1.JM.76.^](#)
- sousclavière (vers)
 - aorte (descendante) [1.JK.76.^](#)
 - artère carotide [1.JE.76.^](#)
 - artère pulmonaire [1.JK.76.^](#)
 - artère sousclavière [1.JK.76.^](#)
- vaisseaux
 - bassin, périnée et région fessière [1.KT.76.^](#)
 - extracrâniens aux vaisseaux intracrâniens [EC IC] [1.JX.76.^](#)
 - intracrâniens vers vaisseaux intracrâniens [IC IC] (site d'origine et de fin) [1.JW.76.^](#)
 - tête et cou NCA [1.JX.76.^](#)
 - thoraciques NCA (site d'origine) [1.JY.76.^](#)
- veine cave [1.IS.76.^](#)
- veines
 - abdominales [1.KQ.76.^](#)
 - membre inférieur NCA (site de fin) [1.KR.76.^](#)
 - radiale à céphalique [1.JM.76.^](#)
- ventricules
 - du cœur [1.HP.76.^](#)
 - vésicule biliaire [1.OD.76.^](#)
- vessie, avec extériorisation [1.PM.77.^](#)
- Port d'une couche (nourrisson, adulte)** [7.SC.01.^](#)
- Pose (de)**
 - agrafes
 - cartilage de conjugaison (voir [Fixation, épiphyse, par site osseux](#))
 - épiphysaire, fémur [1.VC.74.^](#)
 - gastrique, avec gastrojéjunostomie (pour une perte de poids) [1.NF.78.^](#)
 - appareil (externe) (voir [Installation, appareil \(externe\), par site](#))
 - système de contention (voir [Immobilisation, par site](#))
 - externe (en vue d'une immobilisation) (voir [Immobilisation, par site](#))
 - gencive (parodontale) [1.FE.74.^](#)
- Positions (maternelles)**
 - de la mère (au cours de)
 - accouchement [5.MD.16.^](#)
 - travail actif [5.LD.16.^](#)
- Potentiel évoqué (réponse)**
 - auditif (PEA) (cortical ou au niveau du tronc cérébral) [2.DZ.25.^](#)
 - mesure (voir [Mesure, potentiel évoqué, par site](#))
 - nerfs (de)
 - bras NCA [2.BR.25.^](#)
 - jambe NCA [2.BT.25.^](#)
 - périphériques NCA [2.BX.25.^](#)

- somesthétique
- nerfs
 - bras NCA [2.BR.25.^^](#)
 - jambe NCA [2.BT.25.^^](#)
 - pied [2.BT.25.^^](#)
 - sciatique [2.BS.25.^^](#)
 - tête et cou NCA [2.BB.25.^^](#)
 - tronc [2.BX.25.^^](#)
- sphincter externe de l'urètre [2.PQ.25.^^](#)
- visuel (PEV) (REV) (champ complet, moitié du champ, stimulation intermittente) [2.CZ.25.^^](#)

Poumon

- chirurgie de réduction du volume [1.GT.78.^^](#)

PPC [1.GZ.31.^^](#)**Précautions (clinique, infection, isolement, crise)** [7.SC.70.^^](#)**Prélèvement (greffon, lambeau libre)**

- cartilage
 - du nez [1.ES.58.^^](#)
- oreille externe [1.DA.58.^^](#)
- tragus [1.DA.58.^^](#)
- cellule(s) (par)
 - aspiration (en vue d'une biopsie et d'un examen) (voir [Biopsie, par site](#))
 - prélèvement (en vue d'une biopsie et d'un examen) (voir [Biopsie, par site](#))
- souche
 - limbique (cornée) [1.CC.58.^^](#)
 - sang (via aphérèse) [1.LZ.58.^^](#)
 - sang de cordon ombilical [5.MD.11.^^](#)
- chaîne des osselets [1.DG.58.^^](#)
- chondrocytes
- articulations
 - cheville [1.WA.58.^^](#)
 - coude [1.TM.58.^^](#)
 - épaule [1.TA.58.^^](#)
 - genou [1.VG.58.^^](#)
 - hanche [1.VA.58.^^](#)
 - poignet [1.UB.58.^^](#)
- cœur [1.HZ.58.^^](#)
 - avec poumons [1.HY.58.^^](#)
- côlon (lambeau d'interposition) [1.NM.58.^^](#)
- cornée [1.CC.58.^^](#)
- échantillons biologiques
 - en vue d'un test diagnostique (voir Prélèvement, par type d'échantillon)
 - par prélèvement cellulaire (voir [Biopsie, par site](#))
- écouvillons (en vue de l'analyse microbiologique) [2.ZZ.13.^^](#)
- en bloc, plusieurs viscères (sur un donneur décédé) [1.OT.58.^^](#)
- épидидyme [1.QJ.58.^^](#)
- fascia temporal [1.EP.58.^^](#)
- fasciocutané (voir Prélèvement, peau)
- lambeau libre
 - artère fessière perforante [1.YS.58.^^](#)
 - artère inférieure épigastrique superficielle [1.YS.58.^^](#)
 - artère profonde inférieure épigastrique perforante [1.YS.58.^^](#)
- foie [1.OA.58.^^](#)
 - avec d'autres viscères [en bloc] [1.OT.58.^^](#)
- gland du pénis [1.QE.58.^^](#)
- intestin
 - avec d'autres viscères [en bloc] [1.OT.58.^^](#)
- grêle [1.NK.58.^^](#)
 - avec gros intestin [1.NP.58.^^](#)
- gros [1.NM.58.^^](#)
 - jéjunum (lambeau d'interposition) [1.NK.58.^^](#)
- lait (maternel) [1.YM.58.^^](#)
 - postpartum (dans les 6 semaines qui suivent l'accouchement) [5.PC.21.^^](#)
- lambeau d'orteil [1.WL.58.^^](#)
- lobe, poumon [1.GR.58.^^](#)
- mamelon (et complexe aréolaire) [1.YK.58.^^](#)

- mandibule [1.EE.58.^](#)
- membrane tympanique [1.DF.58.^](#)
- moelle osseuse [1.WY.58.^](#)
- multiviscéral [en bloc] [1.OT.58.^](#)
- muqueuse orale/buccale [1.FG.58.^](#)
- muscles
 - avantbras [entourant le coude] [1.TQ.58.^](#)
 - bras [entourant l'épaule] [1.TF.58.^](#)
 - dos [1.SG.58.^](#)
 - droit antérieur de la cuisse [1.VD.58.^](#)
 - droit interne [1.VD.58.^](#)
 - grand droit de l'abdomen (lambeau TRAM en vue d'une reconstruction mammaire) [1.SY.58.^](#)
 - grand fessier [1.VD.58.^](#)
 - hanche et cuisse [1.VD.58.^](#)
 - jambe, partie inférieure [autour du genou] [1.VR.58.^](#)
 - lambeau (de/des) muscle, muscles
 - grand dorsal [1.SG.58.^](#)
 - jumeaux [1.VR.58.^](#)
 - pédieux [1.WV.58.^](#)
 - pied et cheville [1.WV.58.^](#)
 - temporal [ou fascia] [1.EP.58.^](#)
 - tenseur du fascia lata [1.VD.58.^](#)
 - tête et cou [1.EP.58.^](#)
 - thorax et abdomen [1.SY.58.^](#)
- musculocutané, myocutané (voir Prélèvement, muscles)
- nerfs
 - auriculaire [branche supérieure] [1.BD.58.^](#)
 - bassin, hanches et cuisses [1.BS.58.^](#)
 - bras et coude [1.BM.58.^](#)
 - bras [cutané] [1.BM.58.^](#)
 - fémoral [cutané] [1.BS.58.^](#)
 - jambe (du genou au pied) [1.BT.58.^](#)
 - oreille [1.BD.58.^](#)
 - plexus cervical [1.BB.58.^](#)
 - saphène externe [1.BT.58.^](#)
 - tête et cou [1.BB.58.^](#)
- oeuf [ovocyte] (pour la fécondation in vitro ou in vivo) [1.RB.57.^](#)
- organes, plusieurs viscères [en bloc] (sur un donneur décédé) [1.OT.58.^](#)
- os
 - bassin [1.SQ.58.^](#)
 - calcanéum [1.WE.58.^](#)
 - carpe [1.UC.58.^](#)
 - côtes [1.SL.58.^](#)
 - crâne [1.EA.58.^](#)
 - crête iliaque [1.SQ.58.^](#)
 - fémur [1.VC.58.^](#)
 - humérus [1.TK.58.^](#)
 - omoplate [1.SN.58.^](#)
 - os NCA [1.WX.58.^](#)
 - phalange
 - main (lambeau de doigt croisé) [1.UJ.58.^](#)
 - pied
 - autre [1.WL.58.^](#)
 - première [1.WK.58.^](#)
 - radius et cubitus [1.TV.58.^](#)
 - tarse, torses [1.WE.58.^](#)
 - tibia et péroné [1.VQ.58.^](#)
 - volet osseux [axial] de la calotte crânienne [1.EA.58.^](#)
 - osselets [étrier, enclume ou marteau] [1.DG.58.^](#)
 - ovaire [1.RB.58.^](#)
 - pancréas segmentaire [1.OK.58.^](#)
 - avec d'autres viscères [en bloc] [1.OT.58.^](#)
 - pavillon de l'oreille [1.DA.58.^](#)
- peau
 - abdomen et tronc NCA [1.YS.58.^](#)

- cou [1.YG.58.^](#)
- cuir chevelu [1.YA.58.^](#)
- face NCA [1.YF.58.^](#)
- front [1.YB.58.^](#)
- main [1.YU.58.^](#)
- membre
 - inférieur NCA [1.YV.58.^](#)
 - supérieur NCA [1.YT.58.^](#)
- oreille [1.YC.58.^](#)
- pénis [1.QE.58.^](#)
- pied [1.YW.58.^](#)
- pénis [peau, gland] [1.QE.58.^](#)
- péricarde [1.HA.58.^](#)
- poumons NCA [1.GT.58.^](#)
- avec cœur [1.HY.58.^](#)
- rein [1.PC.58.^](#)
 - avec d'autres viscères [en bloc] [1.OT.58.^](#)
- sang (entier/composants/cellules) (à des fins)
 - en vue d'une transfusion ou d'une fabrication [1.LZ.58.^](#)
 - fins diagnostiques [2.ZZ.13.^](#)
 - thérapeutiques [1.LZ.52.^](#)
- scrotum (peau, tunique) [1.QG.58.^](#)
- sperme (de)
 - canal déférent [1.QN.58.^](#)
 - épидидyme [1.QJ.58.^](#)
 - urètre [1.PQ.58.^](#)
- sueur [2.ZZ.13.^](#)
- tendons
 - avantbras [entourant le coude] [1.TS.58.^](#)
 - bras [entourant l'épaule] [1.TH.58.^](#)
- cheville et pied [1.WT.58.^](#)
- doigt SAI [1.US.58.^](#)
- extenseur
 - commun des doigts [index] [1.US.58.^](#)
 - commun des orteils [1.WT.58.^](#)
 - doigts [sans le pouce] [1.US.58.^](#)
 - propre de l'index [1.US.58.^](#)
- hanche et cuisse [1.VE.58.^](#)
- jambe, partie inférieure [1.VS.58.^](#)
- plantaire grêle [1.WT.58.^](#)
- poignet et main [1.UV.58.^](#)
- quadriceps [1.VS.58.^](#)
- rotulien [1.VS.58.^](#)
- testicule [1.QM.58.^](#)
- tissu adipeux
 - lobe de l'oreille [1.YC.58.^](#)
- peau NCA [1.YZ.58.^](#)
- tissu souscutané (voir Prélèvement, peau, par site)
 - urine (méthode du jet, aléatoire, quantitatif) [2.ZZ.13.^](#)
 - par cathétérisme [2.ZZ.13.^](#)
- vaisseaux sanguins
 - artère
 - abdominale [1.KE.58.^](#)
 - brachiocéphalique [1.JJ.58.^](#)
 - carotidienne [1.JE.58.^](#)
 - gastroépiploïque [1.KE.58.^](#)
 - membre inférieur NCA [1.KG.58.^](#)
 - membre supérieur NCA [1.JM.58.^](#)
 - pulmonaire [1.IM.58.^](#)
 - sous-clavière [1.JK.58.^](#)
 - thoracique interne [1.JL.58.^](#)
 - vaisseaux NCA [1.KZ.58.^](#)
 - bassin, périnée et région fessière [1.KT.58.^](#)
 - vaisseau sanguin NCA [1.KZ.58.^](#)

- veine, veines
- — abdominale [1.KQ.58.^^](#)
- — cave [1.IS.58.^^](#)
- — jugulaire [1.JQ.58.^^](#)
- — membre inférieur NCA [1.KR.58.^^](#)
- — membre supérieur NCA [1.JU.58.^^](#)
- — pulmonaire [1.IN.58.^^](#)
- — saphène [1.KR.58.^^](#)
- — sous-clavière [1.JT.58.^^](#)
- valve, veine du membre supérieur [1.JU.58.^^](#)
- vessie [1.PM.58.^^](#)
- volet osseux [axial] du péricrâne [1.EA.58.^^](#)

Préparation

- au mariage (cours, conseils) [6.DA.10.^^](#)
- avant implantation
- crête alvéolaire
- — mandibulaire [1.EN.80.^^](#)
- — maxillaire [1.EM.80.^^](#)
- col, dilatation (en vue d'une) (pour)
- déclenchement du travail [5.AC.24.^^](#)
- interruption de grossesse [5.CA.24.^^](#)
- examen gynécologique [7.SJ.35.^^](#)
- kit (en cas de sévices, de viol, d'agression) [7.SJ.35.^^](#)
- prélèvement [7.SF.13.^^](#)
- service (pour les interventions de santé) [7.SF.13.^^](#)
- marquage du site (chirurgical) [7.SF.13.^^](#)

Préputiotomie [1.QD.72.^^](#)**Prescription (régime alimentaire, exercice physique, médicaments, services, matériel)** [7.SJ.32.^^](#)**Pression**

- expiratoire positive [1.GZ.31.^^](#)
- flux urinaire [2.PM.58.^^](#)
- mesure (voir [Mesure, pression, par site](#))
- négative pour plaie (NPWT) (voir [Pansement, peau, par site](#))
- sinus carotidien [1.JD.09.^^](#)
- surveillance (voir [Surveillance, pression, par site](#))

Prévention (voir [Précautions](#))**Prise en charge de la douleur (voir aussi [Pharmacothérapie, par site](#))**

- au cours du travail actif
- utilisation d'agents
- — anesthésiques [5.LD.20.^^](#)
- — pharmaceutiques [5.LD.20.^^](#)
- locale (avec)
- — agent pharmaceutique (voir [Instillation, par site](#))
- — anesthésie du nerf (voir [Bloc, par site](#))
- systémique
- — utilisation d'agents pharmaceutiques [1.ZZ.35.^^](#)

Procédure (de)

- Batista [opération] (pour une insuffisance cardiaque congestive en phase terminale) [1.HP.78.^^](#)
- Cutler Beard
- 1^{ère} étape [1.CX.84.^^](#)
- 2^{ème} étape [1.CX.72.^^](#)
- David [1.ID.87.^^](#)
- Konno [1.HV.80.^^](#)
- Lapidus [1.WI.75.^^](#)
- Maze [1.HH.59.^^](#)
- moulage des rayonnements en salle [7.SF.18.^^](#)
- moulage en salle [7.SF.18.^^](#)
- Norwood
- 1^{ère} étape [1.ID.79.^^](#)
- 2^{ème} étape [1.HJ.76.^^](#)
- remise en place (repositionnement) (otolithe) (particule) [1.DR.12.^^](#)
- remodelage des sinus [1.EM.80.^^](#)
- Ross [1.HV.90.^^](#)
- Weaver Dunn [1.TB.80.^^](#)

Proctectomie

- résiduelle (avec) [1.NQ.89.^](#)
- – construction de la poche pelvienne (deuxième étape) [1.NQ.84.^](#)
- – conversion d'une iléostomie à une iléostomie continente [1.NK.84.^](#)
- subtotale [1.NQ.87.^](#)
- totale [1.NQ.89.^](#)

Proctoclyse (instillation d'une solution saline) [1.NQ.35.^](#)**Proctocolectomie**

- avec reconstruction de la poche pelvienne [1.NQ.89.^](#)
- conservatrice [1.NQ.89.^](#)
- subtotale [1.NQ.87.^](#)
- totale [1.NQ.89.^](#)

Proctographie [3.NQ.10.^](#)**Proctopexie** [1.NQ.74.^](#)

- avec rectosigmoïdectomie [en cas de prolapsus du rectum] [1.NQ.74.^](#)

Proctoplastie [1.NQ.74.^](#)**Proctorraphie** [1.NQ.74.^](#)**Proctosigmoïdectomie**

- subtotale, rectum [1.NQ.87.^](#)
- totale, rectum [1.NQ.89.^](#)

Proctosigmoïdopexie [1.NQ.74.^](#)**Proctosigmoïdoscopie** [2.NM.70.^](#)**Proctostomie (en vue du drainage)** [1.NQ.52.^](#)**Proctotomie SAI** [1.NQ.52.^](#)

- en vue de
 - – décompression [1.NQ.72.^](#)
 - – drainage [1.NQ.52.^](#)
 - – extraction d'un corps étranger [1.NQ.56.^](#)
 - – libération d'un rétrécissement [1.NQ.72.^](#)
- linéaire [1.NQ.72.^](#)

Produndaplastie (voir aussi [Profundoplastie](#))

- canalicules lacrymonasaux [1.CU.50.^](#)
- canaux lacrymonasaux [1.CU.50.^](#)

Profil biophysique

- avec examen de la réactivité foetale [5.AB.06.^](#)
- sans examen de la réactivité foetale [5.AB.06.^](#)

Profundoplastie (avec)

- anévrismorrhaphie (voir [Anévrismorrhaphie, par site](#))
- artériectomie (voir [Excision, vaisseaux sanguins, artère, par site](#))
- endartérectomie (voir [Endarterectomie, par site](#))
- pontage (voir [Pontage, par site](#))

Programmation

- activité (d') [7.SF.12.^](#)
- – délivrance [7.SC.06.^](#)
- neurostimulateur
 - – canal rachidien [2.AX.07.^](#)
 - – diaphragmatique [2.BL.07.^](#)
 - – nerfs
 - – – bassin, hanche et cuisse (et partie inférieure du tronc) [2.BS.07.^](#)
 - – – crâniens [2.BA.07.^](#)
 - – – périphériques NCA [2.BX.07.^](#)
 - – phrénique [2.BL.07.^](#)
 - – vagal
 - – – extracrânien [2.BB.07.^](#)
 - – – gastrique [2.BL.07.^](#)
 - – – intracrânien [2.BA.07.^](#)
- stimulateur/pacemaker
 - – cardiaque (implanté) [2.HZ.07.^](#)
 - – diaphragmatique [2.BL.07.^](#)
 - – phrénique [2.BL.07.^](#)
 - – vagal
 - – – extracrânien [2.BB.07.^](#)
 - – – gastrique [2.BL.07.^](#)
 - – – intracrânien [2.BA.07.^](#)

Prostatectomie

- partielle (subtotale, simple) [1.QT.87.^^](#)
- photovaporisation (par) [PVP] [1.QT.59.^^](#)
- radicale épargnant le nerf [1.QT.91.^^](#)
- transurétrale échoguidée par laser [TULIP] [1.QT.59.^^](#)

Prostatolithotomie [1.QT.57.^^](#)**Prostatotomie**

- avec retrait de calculus [1.QT.57.^^](#)
- en vue du drainage [1.QT.52.^^](#)

Prostatovésiculectomie (avec résection des ganglions lymphatiques) [1.QT.91.^^](#)**Prostokératoplastie** [1.CC.84.^^](#)**Psychoanalyse (du moi, ego, de transfert)** [6.AA.30.^^](#)**Psychochirurgie SAI** [1.AN.59.^^](#)

- technique de radiochirurgie au scalpel gamma [1.AN.27.^^](#)
- – cerveau SAI [1.AN.27.^^](#)
- – cervelet [1.AJ.27.^^](#)
- – épiphyse cérébrale [1.AG.27.^^](#)
- – moelle épinière [1.AW.27.^^](#)
- – nerfs
 - – – crâniens [1.BA.27.^^](#)
 - – – oreille [1.BD.27.^^](#)
 - – – tête et cou [1.BB.27.^^](#)
- – région pituitaire [1.AF.27.^^](#)
- – thalamus et les noyaux gris centraux [1.AE.27.^^](#)
- – tronc cérébral [1.AP.27.^^](#)
- – ventricules cérébraux [1.AC.27.^^](#)

Psychométrie [6.AA.08.^^](#)**Psychothérapie**

- comportement [6.AA.30.^^](#)
- relations interpersonnelles [6.DA.30.^^](#)

Pubiotomie

- pour faciliter l'accouchement [5.MD.47.^^](#)

Pull through [périnéal] [relais] rectum [1.NQ.87.^^](#)**Pulpectomie** [1.FE.87.^^](#)

- avec exploration instrumentale du canal radiculaire [1.FF.59.^^](#)

Pulpotomie

- dent (avec excision de caries) [1.FE.87.^^](#)

Pulvérisation

- calcul
 - – avec retrait de calculs/fragments (voir [Extraction, calcul, par site](#))
 - – sans retrait de calculs/fragments (voir [Destruction, calcul, par site](#))

Pupillotomie [1.CH.87.^^](#)**Pyélectomie partielle** [1.PE.87.^^](#)**Pyélocolostomie** [1.PE.77.^^](#)**Pyélographie** [3.PS.10.^^](#)**Pyélolithopaxie** [1.PE.59.^^](#)**Pyélolithotomie** [1.PE.57.^^](#)**Pyéloplastie (néphrectomie) (réduction)** [1.PE.80.^^](#)**Pyélopyélostomie (en vue de la correction des systèmes doubles)** [1.PE.80.^^](#)**Pyélorraphie** [1.PE.80.^^](#)**Pyéloscopie (en vue d'une inspection)** [2.PE.70.^^](#)

- avec biopsie [2.PE.71.^^](#)

Pyélostolithotomie [1.PE.57.^^](#)**Pyélostomie (en vue du drainage)** [1.PE.52.^^](#)

- division [1.PE.82.^^](#)

Pyélotomie SAI [1.PE.50.^^](#)

- en cas d'obstruction ou de rétrécissement pyélourétéral [1.PE.50.^^](#)
- en vue de
 - – drainage uniquement [1.PE.52.^^](#)
 - – évacuation de calculs [1.PE.57.^^](#)
 - – inspection [2.PE.70.^^](#)
- en vue du drainage uniquement [1.PE.52.^^](#)

Pyélourétéroplastie, avec rattachement simple [1.PE.80.^^](#)**Pyélouréthroendotomie (en cas d'obstruction de la jonction pyélourétérale)** [1.PE.50.^^](#)**Pyélourétrolithopaxie** [1.PE.59.^^](#)

Pyélourétrolithotomie [1.PE.57.^](#)

Pyloromyotomie, en cas de sténose du pylore (acquise ou hypertrophique) [1.NE.72.^](#)

Pyloroplastie [1.NE.80.^](#)

Q

Quadrantectomie

– sein [1.YM.87.^](#)

Quantification

– activité utérine

– – au cours du travail

– – – actif [5.LD.06.^](#)

– – – latent [5.LC.06.^](#)

R

Raccord (voir aussi [Rattachement, par site](#))

- abouchement trachéal [1.GJ.82.^](#)
- adhérences (voir [Libération, par site](#))
- anastomose
 - aorte NCA [1.ID.80.^](#)
 - abdominale [1.KA.80.^](#)
 - bidirectionnelle (cœur droit) [1.HJ.82.^](#)
 - urétérale [1.PG.82.^](#)
- aorte NCA [1.ID.80.^](#)
 - abdominale [1.KA.80.^](#)
- colostomie [tout type] [1.NM.82.^](#)
- conduit, conduit extracardiaque (ventricule droit) [1.HP.82.^](#)
- cystostomie [1.PM.82.^](#)
- entérostomie [1.NK.82.^](#)
- fistule artérioveineuse [AV] [1.JM.82.^](#)
- gastroentérostomie [1.NF.82.^](#)
- iléostomie (terminale, terminale latéralisée) [1.NK.82.^](#)
- jéjunostomie (alimentation) [1.NK.82.^](#)
- laryngostomie [1.GJ.82.^](#)
- néphrostomie [1.PC.82.^](#)
- oesophagoentérostomie [1.NA.82.^](#)
- oesophagostomie [1.NA.82.^](#)
- Opération de Fontan [1.HJ.82.^](#)
- palmure oesophagienne [1.NA.59.^](#)
- poche
 - Hartmann (en vue de la création d'une réanastomose colorectale) [1.NM.82.^](#)
- souscutanée [1.YY.89.^](#)
- pontage
 - artère
 - membre inférieur NCA [1.KG.82.^](#)
 - membre supérieur [1.JM.82.^](#)
 - fistule artérioveineuse [AV] [1.JM.82.^](#)
 - systémique à artère pulmonaire [1.IM.82.^](#)
 - vaisseaux, bassin, périnée et région fessière [1.KT.82.^](#)
- veine cave (site d'origine) [1.IS.82.^](#)
- pyélostomie [1.PE.82.^](#)
- trachéotomie [1.GJ.82.^](#)
- tunnel, intraventriculaire (ventricule droit) [1.HP.82.^](#)
- urétérostomie [1.PG.82.^](#)
- urétrostomie [1.PQ.82.^](#)
- ventriculopérinéostomie
 - artère systémique à artère pulmonaire [1.IM.82.^](#)
 - veine cave (site d'origine) [1.IS.82.^](#)

Raccordement (voir aussi [Pontage, par site](#))

- auriculopulmonaire [1.HJ.76.^](#)
- auriculoventriculaire [1.HJ.76.^](#)
- cavopulmonaire
 - extracardiaque [1.HJ.76.^](#)
 - totale [1.HJ.76.^](#)
- ventricule (du ventricule droit à l'oreillette droite) [1.HP.76.^](#)

Raccourcissement

- membre (chirurgie)
 - en vue d'un traitement d'un lymphoedème
 - inférieur [1.MS.91.^](#)
 - supérieur [1.MR.91.^](#)
- muscles papillaires (technique de suture) (voir aussi [Réparation, muscle, par site](#)) [1.HX.78.^](#)
- os (voir [Réparation, par raccourcissement, os, par site](#))
- ostéotomie
 - métatarse
 - autre [1.WJ.80.^](#)

— — — premier [1.WI.80.^](#)

— — phalange

— — — main

— — — — autre [1.UJ.80.^](#)

— — — — première [1.UI.80.^](#)

— — — pied

— — — — autre [1.WL.80.^](#)

— — — — première [1.WK.80.^](#)

— paupière [1.CX.80.^](#)

— tendon (voir [Réparation, tendon par site](#))

Rachicentèse (en vue du prélèvement de LCR à des fins diagnostiques) [2.AX.13.^](#)

Radiochirurgie (stéréotaxique) (au scalpel gamma)

— bassin du rein [1.PE.27.^](#)

— cerveau [1.AN.27.^](#)

— — vaisseaux intracrâniens (malformation artérioveineuse) (AV) [1.JW.27.^](#)

— cervelet [1.AJ.27.^](#)

— col de l'utérus [1.RN.27.^](#)

— crâne [1.EA.27.^](#)

— épiphyse cérébrale [1.AG.27.^](#)

— estomac [1.NF.27.^](#)

— foie [1.OA.27.^](#)

— glande surrénale [1.PB.27.^](#)

— larynx [1.GE.27.^](#)

— moelle épinière [1.AW.27.^](#)

— nerfs

— — crâniens [1.BA.27.^](#)

— — oreille [1.BD.27.^](#)

— — tête et cou [1.BB.27.^](#)

— oeil [1.CZ.27.^](#)

— ovaire [1.RB.27.^](#)

— pancréas [1.OJ.27.^](#)

— poumon [1.GT.27.^](#)

— prostate [1.QT.27.^](#)

— rectum [1.NQ.27.^](#)

— région pituitaire [1.AF.27.^](#)

— rein [1.PC.27.^](#)

— sein [1.YM.27.^](#)

— thalamus et noyaux gris centraux [1.AE.27.^](#)

— trachée [1.GJ.27.^](#)

— tronc cérébral [1.AP.27.^](#)

— ventricules cérébraux [1.AC.27.^](#)

— vésicule biliaire [1.OD.27.^](#)

Radioembolisation

— foie [1.OA.27.^](#)

Radiographie

— avec radioscopie (fluoroscopie)

— — abdomen et cavité pelvienne [3.OT.10.^](#)

— — canaux biliaires

— — — avec pancréas [3.OG.10.^](#)

— — structures du cœur (via cathétérisation cardiaque) [3.IP.10.^](#)

— — voies biliaires NCA [3.OE.10.^](#)

— abdomen NCA [3.OT.10.^](#)

— apophyse, apophyses

— — mastoïdes [3.DL.10.^](#)

— — zygomatique [3.EB.10.^](#)

— appareil

— — lacrymal [3.CU.10.^](#)

— — urinaire NCA [3.PZ.10.^](#)

— articulation, articulations

— — acromioclaviculaire [3.TB.10.^](#)

— — cheville [3.WA.10.^](#)

— — — avec pied [3.WA.10.^](#)

— — genou [3.VG.10.^](#)

— — sacroiliaque [3.SF.10.^](#)

— — sternoclaviculaire [3.TB.10.^](#)

- avantbras [3.TV.10.^](#)
- bassin avec articulation de la hanche [3.VA.10.^](#)
- bras [3.TZ.10.^](#)
- bronches [3.GT.10.^](#)
- canal
- – déférent [3.QN.10.^](#)
- – lacrymonasal [3.CU.10.^](#)
- – rachidien et contenu NCA [3.AW.10.^](#)
- canaux
- – biliaires [3.OE.10.^](#)
- – – avec pancréas [3.OG.10.^](#)
- – galactophores [3.YL.10.^](#)
- – lacrymonasaux [3.CU.10.^](#)
- – salivaires [3.FP.10.^](#)
- cavité
- – abdominale (organes et structures) [3.OT.10.^](#)
- – pelvienne (organes et structures) [3.OT.10.^](#)
- – thoracique [3.GY.10.^](#)
- cerveau [3.AN.10.^](#)
- citerne [3.AN.10.^](#)
- – ventricules [3.AN.10.^](#)
- clavicule [3.SM.10.^](#)
- coeur [sans cathétérisation cardiaque] (avec) [3.GY.10.^](#)
- – angiogramme coronaire [3.IP.10.^](#)
- – ventriculogramme [3.IP.10.^](#)
- côlon [3.NM.10.^](#)
- colostomie (installation d'une sonde) [3.NM.10.^](#)
- conduit auditif interne [3.DR.10.^](#)
- coude [3.TM.10.^](#)
- crâne [3.EA.10.^](#)
- dents [3.FE.10.^](#)
- dérivation urinaire externe (abouchement) [3.PZ.10.^](#)
- disque
- – intervertébral [3.SE.10.^](#)
- doigt SAI [3.UL.10.^](#)
- échantillon prélevé par chirurgie NCA [3.ZA.10.^](#)
- estomac (installation d'une sonde gastrique) [3.NL.10.^](#)
- fistule (voir Radiographie, par site)
- – artérioveineuse [en vue d'une dialyse] [3.KY.10.^](#)
- foie [3.OA.10.^](#)
- genou (articulation) (en vue de l'examen) [3.VG.10.^](#)
- glandes
- – parotides [3.FP.10.^](#)
- – salivaires [3.FP.10.^](#)
- – sousmandibulaires [3.FP.10.^](#)
- – sublinguales [3.FP.10.^](#)
- hanche [3.VA.10.^](#)
- humérus [3.TK.10.^](#)
- hypophyse [3.AF.10.^](#)
- intestin
- – grêle [3.NK.10.^](#)
- – gros [3.NM.10.^](#)
- jambe (entière) (avec) [3.VZ.10.^](#)
- – inférieure [3.VQ.10.^](#)
- – partie supérieure [cuisse] [3.VC.10.^](#)
- pied [3.VZ.10.^](#)
- larynx [3.GE.10.^](#)
- main (NCA) (SAI) (avec) [3.UZ.10.^](#)
- – doigt, doigts (articulation, articulations) [3.UL.10.^](#)
- – poignet [3.UZ.10.^](#)
- mandibule [3.EE.10.^](#)
- maxillaire [3.ED.10.^](#)
- – avec mandibule [3.EF.10.^](#)
- moelle épinière [3.AW.10.^](#)
- nez [3.ET.10.^](#)

- oeil (incluant orbite et bord orbital) [3.CA.10.^](#)
- oesophage [3.NA.10.^](#)
- omoplate [3.SN.10.^](#)
- orbite (de l'oeil) [3.CA.10.^](#)
- oreille interne [3.DR.10.^](#)
- organes génitaux externes
 - homme NCA [3.QZ.10.^](#)
- oropharynx [3.FX.10.^](#)
- orteils [3.WG.10.^](#)
- os
 - apophyse zygomatique [3.EB.10.^](#)
 - bassin rénal [3.SQ.10.^](#)
 - clavicule [3.SM.10.^](#)
 - crâne [3.EA.10.^](#)
 - du nez [3.ET.10.^](#)
 - fémur [3.VC.10.^](#)
 - avec articulation
 - genou [3.VC.10.^](#)
 - humérus [3.TK.10.^](#)
 - mandibule [3.EE.10.^](#)
 - maxillaire [3.ED.10.^](#)
 - avec mandibule [3.EF.10.^](#)
 - omoplate [3.SN.10.^](#)
 - partie inférieure de la jambe [3.VQ.10.^](#)
 - pied (et orteils) [3.WG.10.^](#)
 - radius et cubitus [3.TV.10.^](#)
 - rotule
 - avec genou [3.VG.10.^](#)
 - sacrum et/ou coccyx [3.SF.10.^](#)
 - sternum [3.SK.10.^](#)
 - tarses et métatarses [3.WG.10.^](#)
 - tibia et péroné [3.VQ.10.^](#)
 - avec articulation
 - cheville (et pied) [3.VQ.10.^](#)
 - visage SAI [3.EI.10.^](#)
- pancréas
 - avec canaux biliaires [3.OG.10.^](#)
- pénis [3.QE.10.^](#)
- périnée [3.RY.10.^](#)
- pharynx [3.FX.10.^](#)
 - avec oesophage [3.NA.10.^](#)
- pied (et orteils) (avec) [3.WG.10.^](#)
- articulation de la cheville [3.WA.10.^](#)
- jambe (entière) [3.VZ.10.^](#)
- poignet [3.UB.10.^](#)
 - avec main [3.UZ.10.^](#)
- poumons [3.GT.10.^](#)
- rectum [3.NQ.10.^](#)
- rein [3.PC.10.^](#)
 - avec uretère [3.PH.10.^](#)
 - avec vessie [3.PS.10.^](#)
- rétropéritoine [3.OT.10.^](#)
- rhinopharynx [3.FX.10.^](#)
- sacrum et coccyx [3.SF.10.^](#)
- sein [3.YM.10.^](#)
 - excisé par chirurgie [3.YN.10.^](#)
- selle turcique [3.AF.10.^](#)
- sinus
 - cavités annexes des fosses nasales [3.EY.10.^](#)
 - nez [3.EY.10.^](#)
- sites contigus du système musculosquelettique [3.WZ.10.^](#)
- squelette NCA [3.WZ.10.^](#)
- sternum [3.SK.10.^](#)
- thorax [3.GY.10.^](#)

- tissus mous
- – tête et cou [3.EQ.10.^](#)
- trachée [3.GT.10.^](#)
- tractus gastrointestinal NCA [3.NZ.10.^](#)
- – supérieures [3.NL.10.^](#)
- trompes de Fallope [3.RF.10.^](#)
- – avec utérus [3.RK.10.^](#)
- urètre [3.PQ.10.^](#)
- utérus
- – avec trompes de Fallope [3.RK.10.^](#)
- vagin [3.RS.10.^](#)
- vaisseaux lymphatiques (système) (NCA) [3.MZ.10.^](#)
- – abdomen ou bassin [3.MP.10.^](#)
- bras [3.MR.10.^](#)
- jambe [3.MS.10.^](#)
- – tête et du cou (région de) [3.ML.10.^](#)
- – thoracique (région de) [3.MN.10.^](#)
- vaisseaux sanguins
- aorte [3.ID.10.^](#)
- artères
- – abdominales [3.KE.10.^](#)
- – artères NCA [3.KV.10.^](#)
- – brachiales [3.JM.10.^](#)
- – brachiocéphaliques [3.JY.10.^](#)
- – bras [3.JM.10.^](#)
- – carotidiennes [3.JE.10.^](#)
- – – avec artères intracrâniennes, vertébrales et/ou sousclavières [3.JX.10.^](#)
- – coeliaques [3.KE.10.^](#)
- – coronaires [3.IP.10.^](#)
- – cubitales [3.JM.10.^](#)
- – gastriques [3.KE.10.^](#)
- – hépatiques [3.KE.10.^](#)
- – jambe [3.KG.10.^](#)
- – mésentériques [3.KE.10.^](#)
- – palmaires [3.JM.10.^](#)
- – pelviennes [3.KT.10.^](#)
- – pulmonaires [3.IM.10.^](#)
- – radiales [3.JM.10.^](#)
- – rénales [3.KC.10.^](#)
- – spléniques [3.KE.10.^](#)
- – thoraciques [mammaires] internes [3.JL.10.^](#)
- vaisseaux NCA
- – bronchiques [3.JY.10.^](#)
- – cérébelleux [3.JX.10.^](#)
- – cérébraux [3.JX.10.^](#)
- – extracrâniens [3.JX.10.^](#)
- – intercostaux [3.JY.10.^](#)
- – intracrâniens [3.JW.10.^](#)
- – ophtalmiques [3.JS.10.^](#)
- – sousclaviers [3.JY.10.^](#)
- – spinaux [3.JX.10.^](#)
- – tête et cou NCA [3.JX.10.^](#)
- – thoraciques [3.JY.10.^](#)
- veines
- – abdominales NCA [3.KQ.10.^](#)
- – bras [3.JU.10.^](#)
- – cave [3.IS.10.^](#)
- – coronaires [3.IK.10.^](#)
- – épidurales [3.JW.10.^](#)
- – hépatiques [3.KK.10.^](#)
- – jambe [3.KR.10.^](#)
- – jugulaires [3.JQ.10.^](#)
- – pelvienne [3.KT.10.^](#)
- – portales [3.KL.10.^](#)
- – – avec veine splénique [3.KL.10.^](#)

- — — pulmonaires [3.IN.10.^](#)
- — — rénales [3.KQ.10.^](#)
- — — surrénales [3.KQ.10.^](#)
- — — veines NCA [3.KX.10.^](#)
- ventriculopérinéostomie
- artérioveineuse [en vue d'une dialyse] [3.KY.10.^](#)
- vertèbres [3.SC.10.^](#)
- vessie [3.PM.10.^](#)
- cystoscopie en lumière bleue [3.PM.10.XK](#)
- visage SAI [3.EI.10.^](#)

Radioscopie (voir [Fluoroscopie](#))

Radiosynovectomie (voir [Destruction, articulation, par site](#))

Radiosynoviorthèse (voir [Destruction, articulation, par site](#))

Radiotélémetrie

— en vue de la réception et de l'analyse (tracés de)

— ECG [2.HZ.24.^](#)

— EEG [2.AN.24.^](#)

Radiothérapie

— exposition interne, utilisation d'un implant radioactif (voir [Brachythérapie, par site](#))

— interne sélective (SIRT)

— foie [1.OA.27.^](#)

— irradiation externe (voir [Rayonnements, par site](#))

Rattachement, réattachement (voir aussi [Anastomose, par site](#))

— arrièrepied [1.WE.82.^](#)

— artère, artères (voir [Rattachement, vaisseaux sanguins](#))

— avantpied [1.WJ.82.^](#)

— bassinnet [1.PE.82.^](#)

— bras

— — au niveau de

— — — humérus [1.TK.82.^](#)

— — — radius et cubitus [1.TV.82.^](#)

— — audessous du coude [1.TV.82.^](#)

— — audessus du coude [1.TK.82.^](#)

— canal déférent [1.QN.82.^](#)

— cœur

— structures droites [1.HJ.82.^](#)

— ventricules [1.HP.82.^](#)

— côlon [1.NM.82.^](#)

— corps ciliaire [1.CG.80.^](#)

— dent [1.FE.82.^](#)

— estomac [1.NF.82.^](#)

— gros orteil [1.WK.82.^](#)

— intestin

— — grêle [1.NK.82.^](#)

— — gros [1.NM.82.^](#)

— jambe

— — au niveau du fémur [1.VC.82.^](#)

— — au niveau du tibia et du péroné [1.VQ.82.^](#)

— — audessous du genou [1.VQ.82.^](#)

— — audessus du genou [1.VC.82.^](#)

— main (au niveau du)

— — carpe [1.UC.82.^](#)

— — métacarpe, métacarpien

— — — autre [1.UF.82.^](#)

— — — premier [1.UE.82.^](#)

— — phalange

— — — autre [1.UJ.82.^](#)

— — — première [1.UI.82.^](#)

— nez [en cas de section traumatique] [1.ET.82.^](#)

— oesophage [1.NA.82.^](#)

— oreille externe (amputée) [1.DA.82.^](#)

— orteil [1.WL.82.^](#)

— pavillon de l'oreille [1.DA.82.^](#)

— pénis (amputé) [1.QE.82.^](#)

- pied (au niveau de)
 - – articulation métatarsophalangienne
 - – – autre [1.WJ.82.^](#)
 - – – première [1.WI.82.^](#)
 - – articulations intertarsiennes [1.WE.82.^](#)
 - – métatarse
 - – – autre [1.WJ.82.^](#)
 - – – premier [1.WI.82.^](#)
 - – tarse [1.WE.82.^](#)
- pied moyen [1.WE.82.^](#)
- pouce (au niveau)
 - – métacarpe, métacarpien [1.UE.82.^](#)
- phalange [1.UI.82.^](#)
- rein [1.PC.82.^](#)
- trachée [1.GJ.82.^](#)
- trompe de Fallope [1.RF.82.^](#)
- uretère [1.PG.82.^](#)
- – vers la vessie ou le bassin du rein (comme intervention autonome) [1.PG.82.^](#)
- urètre [1.PQ.82.^](#)
- vaisseaux sanguins
 - – artères
 - – – membre inférieur NCA [1.KG.82.^](#)
 - – – membre supérieur NCA [1.JM.82.^](#)
 - – – fistule artérioveineuse (takedown) [1.JM.82.^](#)
 - – – pulmonaires [1.IM.82.^](#)
 - – vaisseaux NCA
 - – – bassin, périnée et région fessière [1.KT.82.^](#)
- veine, veines
 - – – cave [1.IS.82.^](#)
- vessie [1.PM.82.^](#)
- Rayonnements (thérapie)**
 - anus [1.NT.27.^](#)
 - appareil génital NCA
 - – femme [1.RZ.27.^](#)
 - artères coronaires [1.IJ.27.^](#)
 - bassin du rein [1.PE.27.^](#)
 - bras (et main) NCA [1.TZ.27.^](#)
 - bronches [1.GT.27.^](#)
 - canaux biliaires [1.OE.27.^](#)
 - cerveau SAI [1.AN.27.^](#)
 - – cervelet [1.AN.27.^](#)
 - – – radiochirurgie stéréotaxique [1.AJ.27.^](#)
 - – épiphyse cérébrale [1.AN.27.^](#)
 - – radiochirurgie stéréotaxique [1.AG.27.^](#)
 - – lobes [1.AN.27.^](#)
 - – région pituitaire [1.AF.27.^](#)
 - – thalamus [1.AN.27.^](#)
 - – – radiochirurgie stéréotaxique [1.AE.27.^](#)
 - – tronc cérébral [1.AN.27.^](#)
 - – – radiochirurgie stéréotaxique [1.AP.27.^](#)
 - – vaisseaux intracrâniens [1.JW.27.^](#)
 - – ventricules [1.AN.27.^](#)
 - – – radiochirurgie stéréotaxique [1.AC.27.^](#)
 - cœur NCA [1.HZ.27.^](#)
 - col de l'utérus [1.RN.27.^](#)
 - côtes (avec) [1.SL.27.^](#)
 - – sternum [1.SL.27.^](#)
 - crâne [1.EA.27.^](#)
 - épiphyse cérébrale [1.AN.27.^](#)
 - – radiochirurgie stéréotaxique [1.AG.27.^](#)
 - estomac [1.NF.27.^](#)
 - foie [1.OA.27.^](#)
 - ganglions lymphatiques
 - – inguinaux [1.MJ.27.^](#)
 - – intraabdominaux [1.MG.27.^](#)

- intrathoraciques [1.MF.27.^](#)
- médiastinaux [1.MF.27.^](#)
- pelviennes [1.MH.27.^](#)
- région axillaire [1.MD.27.^](#)
- glandes
- épiphyse cérébrale [1.AN.27.^](#)
- hypophysaires [1.AF.27.^](#)
- salivaires NCA [1.FP.27.^](#)
- surrénales [1.PB.27.^](#)
- thyroïde [1.FU.27.^](#)
- intestin
- grêle [1.NK.27.^](#)
- gros [1.NM.27.^](#)
- intracrânien [1.AN.27.^](#)
- vaisseaux (malformation artérioveineuse) (AV) [1.JW.27.^](#)
- jambe (et pied) NCA [1.VZ.27.^](#)
- langue [1.FJ.27.^](#)
- larynx NCA [1.GE.27.^](#)
- lobes
- cerveau [1.AN.27.^](#)
- foie [1.OA.27.^](#)
- poumons (et autres sites primaires intrathoraciques) [1.GT.27.^](#)
- médiastin SAI [1.GW.27.^](#)
- moelle
- épinière [1.AW.27.^](#)
- osseuse [1.WZ.27.^](#)
- moelle épinière [1.AW.27.^](#)
- moulage en salle [7.SF.18.^](#)
- muqueuse orale/buccale [1.FG.27.^](#)
- nerfs
- crâniens [1.BA.27.^](#)
- oreille [1.BD.27.^](#)
- tête et cou NCA [1.BB.27.^](#)
- oculaire NCA [1.CZ.27.^](#)
- oesophage [1.NA.27.^](#)
- oropharynx [1.FX.27.^](#)
- os [1.WZ.27.^](#)
- bassin [1.SQ.27.^](#)
- bras [1.TZ.27.^](#)
- côtes (avec) [1.SL.27.^](#)
- sternum [1.SL.27.^](#)
- crâne [1.EA.27.^](#)
- jambe [1.VZ.27.^](#)
- sternum [1.SL.27.^](#)
- ovaire [1.RB.27.^](#)
- pancréas [1.OJ.27.^](#)
- peau
- abdomen et tronc NCA [1.YS.27.^](#)
- bras (et main) [1.YT.27.^](#)
- cou [1.YF.27.^](#)
- face NCA [1.YF.27.^](#)
- jambe (et pied) [1.YV.27.^](#)
- sites contigus de
- face, cou et cuir chevelu [1.YF.27.^](#)
- peau ou peau NCA [1.YZ.27.^](#)
- pelvien, du bassin [1.SQ.27.^](#)
- appareil génital de la femme [1.RZ.27.^](#)
- pénis [1.QE.27.^](#)
- pharynx [1.FX.27.^](#)
- planification, simulation [7.SF.13.^](#)
- plèvre [1.GT.27.^](#)
- prostate [1.QT.27.^](#)
- rate [1.OB.27.^](#)
- rectum (et anus) [1.NQ.27.^](#)
- région pituitaire [1.AF.27.^](#)

- rein [1.PC.27.^](#)
- scrotum [1.QG.27.^](#)
- sein [1.YM.27.^](#)
- sternum [1.SL.27.^](#)
- système lymphatique NCA [1.MZ.27.^](#)
- testicule [1.QM.27.^](#)
- tissus mous
- bras (et main) [1.TX.27.^](#)
- dos [1.SH.27.^](#)
- jambe (et pied) [1.VX.27.^](#)
- tête et cou [1.EQ.27.^](#)
- thorax et abdomen [1.SZ.27.^](#)
- trachée [1.GJ.27.^](#)
- trompe, trompes de Fallope [1.RF.27.^](#)
- uretère [1.PG.27.^](#)
- urètre [1.PQ.27.^](#)
- utérus [1.RM.27.^](#)
- utilisation d'un implant radioactif (voir [Brachythérapie, par site](#))
- vagin [1.RS.27.^](#)
- vaisseaux intracrâniens [1.JW.27.^](#)
- vertèbres [1.SC.27.^](#)
- vésicule biliaire [1.OD.27.^](#)
- vessie [1.PM.27.^](#)
- vulve [1.RW.27.^](#)

RCR (réanimation cardiorespiratoire) [1.HZ.30.^](#)

Réamputation (reprise d'un moignon) (voir aussi [Amputation, par site](#))

- à la suite d'une amputation traumatique (voir [Amputation, par site](#))

Réanimation

- cardiocérébrale [RCC] [1.HZ.30.^](#)
- cardiorespiratoire [RCR] [1.HZ.30.^](#)
- coeur [1.HZ.30.^](#)
- face [1.EP.80.^](#)
- pulmonaire [1.GZ.30.^](#)

Réception (téléphonique/télémétrique) (tracés de)

- ECG (examens de routine, ambulatoire) [2.HZ.24.^](#)
- EEG (examens de routine, ambulatoire) [2.AN.24.^](#)
- stimulateur/pacemaker (ECG) [2.HZ.24.^](#)

Récession

- génioplastie [1.EE.78.^](#)
- muscles oculaires [1.CQ.83.^](#)
- plastie du menton [1.EE.78.^](#)

Réchauffement

- corps (entier) [1.ZX.07.^](#)
- sang, extracorporel [1.ZX.07.^](#)
- thoracique [1.ZX.07.^](#)

Recompression

- corps (entier) [1.ZZ.33.^](#)

Reconstitution, valve (de la valvule aortique) [1.HV.80.^](#)

Reconstruction (voir aussi [Construction](#), [Excision, par site, avec reconstruction](#))

- aorte avec artère pulmonaire avec septum interventriculaire [1.LA.84.^](#)
- chaîne des osselets [1.DG.84.^](#)
- col de la vessie (tube intrinsèque) [1.PL.80.^](#)
- conjonctive [cul de sac] [1.CS.84.^](#)
- cornée [1.CC.84.^](#)
- lambeau vaginal et urétral [1.PQ.80.^](#)
- laryngotrachéale [1.GH.84.^](#)
- larynx avec trachée [1.GH.84.^](#)
- ligament, ligaments
- croisé (genou) [1.VL.80.^](#)
- croisé et latéral (genou) [1.VN.80.^](#)
- fémororotulien (interne) [1.VS.80.^](#)
- latéral, latéraux (genou) [1.VM.80.^](#)
- main (en cas de fissure) [1.UF.84.^](#)
- mamelon (et complexe aréolaire) (en cas d'absence) [1.YK.84.^](#)
- mandibule [1.EE.80.^](#)

- méat acoustique externe [1.DE.84.^](#)
- métacarpien [1.UF.84.^](#)
- microcaulie [1.QE.84.^](#)
- nasopharynx [1.FA.84.^](#)
- paroi abdominale (anomalie) [1.SY.84.^](#)
- paupière NCA [1.CX.84.^](#)
- pavillon de l'oreille [1.DA.84.^](#)
- pénis [1.QE.84.^](#)
- plancher pelvien (à la suite d'une hystérectomie) [1.RS.80.^](#)
- poulie du tendon
- doigts [sans le pouce] [1.UT.84.^](#)
- pouce [1.UU.84.^](#)
- scrotum avec prothèse de testicule [1.QG.53.^](#)
- sein
- après mastectomie ou traumatisme (deuxième temps) [1.YM.80.^](#)
- concomitante avec mastectomie (voir [Mastectomie](#))
- sinus
- frontal [paroi] [1.EX.80.^](#)
- maxillaire [1.EW.80.^](#)
- tragus [1.DA.84.^](#)
- vagin [1.RS.84.^](#)
- avec vulve (en cas d'absence) [1.RS.84.^](#)
- veines
- pulmonaire [1.IN.84.^](#)
- vessie (néovessie) [1.PM.84.^](#)
- col (avec sphincter artificiel) [1.PL.80.^](#)
- exstrophie [1.PM.84.^](#)
- voie d'éjection, ventricule (droit) (sans résection du septum infundibulaire) [1.HP.80.^](#)
- vulve (en cas d'absence congénitale ou de changement de sexe) [1.RW.84.^](#)
- avec vagin (en cas d'absence) [1.RS.84.^](#)
- Rectoscopie (en vue d'une inspection)** [2.NQ.70.^](#)
- avec biopsie [2.NQ.71.^](#)
- Rectosigmoïdectomie**
- en cas de prolapsus du rectum [1.NQ.74.^](#)
- subtotale, rectum [1.NQ.87.^](#)
- totale, rectum [1.NQ.89.^](#)
- Rectosigmoïdoscopie** [2.NM.70.^](#)
- Récupération**
- oeuf, par ponction folliculaire (pour la fécondation in vitro) [1.RB.57.^](#)
- sperme (à partir de spermatozoïdes alloplastiques) [1.QJ.58.^](#)
- Réduction**
- avec
- débridement (voir Réduction, par site)
- fixation (voir [Fixation, par site](#))
- parage (voir Réduction, par site)
- retrait des fragments osseux (voir Réduction, par site)
- anus (prolapsus anal) [1.NT.73.^](#)
- articulation
- acromioclaviculaire [1.TB.73.^](#)
- carpienne [1.UC.73.^](#)
- cheville [1.WA.73.^](#)
- coude [1.TM.73.^](#)
- épaule [1.TA.73.^](#)
- genou [1.VG.73.^](#)
- hanche [1.VA.73.^](#)
- interphalangienne
- main
- autre doigt [1.UK.73.^](#)
- pouce [1.UM.73.^](#)
- pied
- autre orteil [1.WM.73.^](#)
- gros orteil [1.WN.73.^](#)
- intertarsienne [1.WE.73.^](#)
- métacarpophalangienne (MCP)
- autre [1.UG.73.^](#)

- première [1.UH.73.^^](#)
- métatarsophalangienne (MTP)
- autre [1.WJ.73.^^](#)
- première [1.WI.73.^^](#)
- poignet [1.UB.73.^^](#)
- radiocubitale (inférieure) [1.UC.73.^^](#)
- sternoclaviculaire [1.TB.73.^^](#)
- tarsométatarsienne [1.WJ.73.^^](#)
- temporomandibulaire [1.EL.73.^^](#)
- atlas et axis [1.SA.03.^^](#)
- biologique du volume pulmonaire [BLVR] [1.GT.78.^^](#)
- cartilage laryngé [pomme d'Adam] (en cas de changement de sexe) [1.GD.87.^^](#)
- chéiloplastie [1.YE.78.^^](#)
- clitoroplastie [1.RW.80.^^](#)
- complexes nasoethmoïdal et orbital [1.EC.73.^^](#)
- cordon spermatique [1.QP.73.^^](#)
- cornets [1.ET.73.^^](#)
- avec résection sousmuqueuse
- cornets [1.ET.87.^^](#)
- septum [1.ES.87.^^](#)
- avec septoplastie [1.ES.80.^^](#)
- rhino(septo)plastie [1.ET.80.^^](#)
- avec septorhinoplastie [1.ET.80.^^](#)
- crête alvéolaire
- mandibulaire [1.EN.73.^^](#)
- avec dents (en cas de fracture) [1.EN.73.^^](#)
- maxillaire [1.EM.73.^^](#)
- avec dents (en cas de fracture) [1.EM.73.^^](#)
- cuir chevelu [1.YA.87.^^](#)
- encéphalocèle, (tissu) cérébral [1.AN.73.^^](#)
- entérostomie (prolapsus) [1.OW.73.^^](#)
- estomac [1.NF.73.^^](#)
- foetale, sélection [5.CA.90.^^](#)
- fracture, larynx
- avec fixation [1.GD.74.^^](#)
- avec lambeau de sinus piriforme [1.GE.80.^^](#)
- gastroschisis [1.SY.84.^^](#)
- génioplastie [1.EE.78.^^](#)
- hémorroïdes [1.NT.73.^^](#)
- hernie intestinale [1.NP.73.^^](#)
- intestin (grêle et/ou gros) [1.NP.73.^^](#)
- hydrostatique [1.NP.73.^^](#)
- mammoplastie [1.YM.78.^^](#)
- membre
- inférieur NCA (en vue de la correction d'un lymphoedème) [1.MS.91.^^](#)
- supérieur NCA (en vue de la correction d'un lymphoedème) [1.MR.91.^^](#)
- myéloméningocèle [1.AX.73.^^](#)
- omphalocèle [1.SY.84.^^](#)
- os
- apophyse zygomatique [malaire] [1.EB.73.^^](#)
- bassinnet rénal [1.SQ.73.^^](#)
- carpe [1.UC.73.^^](#)
- clavicule [1.SM.73.^^](#)
- complexes nasoethmoïdal et orbital [1.EC.73.^^](#)
- côtes [1.SL.73.^^](#)
- crâne [1.EA.73.^^](#)
- fémur [1.VC.73.^^](#)
- humérus [1.TK.73.^^](#)
- malaire [1.EB.73.^^](#)
- mandibule [1.EE.73.^^](#)
- maxillaire [1.ED.73.^^](#)
- avec mandibule [1.EF.73.^^](#)
- métacarpe, métacarpien (de la main)
- autre [1.UF.73.^^](#)
- premier [1.UE.73.^^](#)

- métatarse, métatarsien
- — autre [1.WJ.73.^](#)
- — premier [1.WI.73.^](#)
- nez [1.ET.73.^](#)
- — avec septorhinoplastie [1.ET.73.^](#)
- omoplate [1.SN.73.^](#)
- phalange de la main
- — autre [1.UJ.73.^](#)
- — première [1.UI.73.^](#)
- pubis [1.SW.73.^](#)
- radiocubitale (inférieure) [1.UC.73.^](#)
- radius et cubitus [1.TV.73.^](#)
- rotule [1.VP.73.^](#)
- sacrum et coccyx [1.SF.73.^](#)
- sternum [1.SK.73.^](#)
- tarse [1.WE.73.^](#)
- tibia et péroné [1.VQ.73.^](#)
- plastie du menton [1.EE.78.^](#)
- prépuce [1.QD.73.^](#)
- procidence [1.NQ.73.^](#)
- prothèse d'expansion (voir [Gestion, dispositif, peau, par site](#))
- rectum (en cas de prolapsus) [1.NQ.73.^](#)
- rotule [1.VP.73.^](#)
- sac amniotique [5.AC.46.^](#)
- scrotum, en cas d'éléphantiasis [1.QG.78.^](#)
- taille de l'oreille [1.DA.80.^](#)
- tissu adipeux
- — bras [relâchement cutané à l'arrière des bras] [1.YT.78.^](#)
- — cuisses [1.YV.78.^](#)
- — fesses et taille [1.YS.78.^](#)
- — région, régions (du)
- — — abdominale [1.YS.78.^](#)
- — — axillaire [1.YR.78.^](#)
- — — cou (uniquement) [1.YG.78.^](#)
- — — multiples [1.YZ.78.^](#)
- tube digestif [sites construits par chirurgie (par exemple, néoœsophage, néopharynx, néorectum)] [1.OW.73.^](#)
- uretère, avec réimplantation transvésicale [1.PG.80.^](#)
- urétroplastie (en cas de mégalourètre) [1.PQ.78.^](#)
- utérus (en cas de prolapsus ou d'inversion de l'utérus, d'utérus inversé) [1.RM.73.^](#)
- vessie [1.PM.73.^](#)
- volume pulmonaire
- — biologique [BLVR] [1.GT.78.^](#)
- — chirurgie, par [1.GT.78.^](#)
- Rééducation (voir [Exercice, par site](#))**
- mémoire [6.KA.50.^](#)
- prise aliment et boisson [6.VA.50.^](#)
- Réflexologie**
- corps [1.ZX.12.^](#)
- main [1.UY.12.^](#)
- pied [1.WV.12.^](#)
- pyramidal (syndrome) [1.VX.12.^](#)
- tête (et oreille) [1.EQ.12.^](#)
- Reformation**
- oeil, chambre antérieure [1.CJ.35.^](#)
- Refroidissement (voir aussi [Hypothermie, par site](#))**
- gastrique [1.NF.06.^](#)
- rein (pour perfusion rénale préopératoire) [1.PC.35.^](#)
- Régénération [guidée]**
- crête alvéolaire
- — mandibulaire [1.EN.80.^](#)
- — maxillaire [1.EM.80.^](#)
- Régulation de l'atmosphère** [7.SC.70.^](#)
- Réimplantation (voir aussi [Transfert, par site](#))**
- canaux
- — canal parotidien [1.FM.83.^](#)

- colostomie (avec) [1.NM.77.^](#)
- excision du gros intestin [1.NM.87.^](#)
- dent [1.FE.82.^](#)
- intentionnelle [1.FE.83.^](#)
- glandes
- parathyroïdes (ou tissu) [1.FV.83.^](#)
- iléostomie (avec) [1.NK.77.^](#)
- excision de l'intestin grêle [1.NK.87.^](#)
- ovaire [1.RB.83.^](#)
- pancréas [tissu], sur du muscle [par exemple, la cuisse] [1.OJ.83.^](#)
- rein (à la suite d'une chirurgie ex situ) [1.PC.87.^](#)
- veine cave [1.IS.83.^](#)

Réinsertion, dispositif (voir [Implantation](#), [Insertion d'un dispositif, par site](#))

Relocalisation

- poche souscutanée [1.YY.84.^](#)

Remède

- botanique [1.ZZ.15.^](#)
- Fleurs de Bach (rescue) [1.ZZ.15.^](#)
- herbe (ayurvédique, chinois, tibétain) [1.ZZ.15.^](#)
- naturel
- corps entier [1.ZZ.15.^](#)
- naturopathique [1.ZZ.15.^](#)

Remise en place

- canalicule [particule] [1.DR.12.^](#)
- canaux
- canal parotidien [1.FM.83.^](#)
- commissure laryngée antérieure (verticale) [1.GA.83.^](#)
- dent [1.FE.83.^](#)
- dispositif (d') (de)
- accès vasculaire (voir [Gestion, dispositif interne implanté \(inséré\), par site](#))
- assistance ventriculaire [1.HP.54.^](#)
- externe (voir [Gestion, dispositif, externe, par site](#))
- implanté (inséré) (voir [Gestion, dispositif interne implanté \(inséré\), par site](#))
- intraartériel (voir [Gestion, dispositif interne implanté \(inséré\), par site](#))
- électrodes (voir [Gestion, dispositif, par site](#))
- implant cochléaire [1.DM.54.^](#)
- iris (prolabé) [1.CC.80.^](#)
- lentille intraoculaire [1.CL.54.^](#)
- mamelon [1.YK.83.^](#)
- oreille (externe), restant (lobule) [1.DA.84.^](#)
- poche, souscutanée [1.YY.84.^](#)
- tissu adipeux (hernié), fascia, oeil [1.CR.80.^](#)

Remodelage

- acétabulum [1.SQ.80.^](#)
- apophyses geni [1.EE.78.^](#)
- bord orbital [correction d'une exophtalmie] [1.EC.80.^](#)
- cou [1.YG.74.^](#)
- avec rhytidectomie [1.YF.74.^](#)
- cuisse [1.YV.74.^](#)
- face (avec ou sans remodelage du cou) [1.YF.74.^](#)
- fesses [1.YS.74.^](#)
- front, frontal [sourcil] [1.YB.74.^](#)
- joue [1.YF.74.^](#)
- lèvres [1.YE.74.^](#)
- lifting des fesses [1.YS.74.^](#)
- ligne mylohyoïdienne [1.EE.78.^](#)
- sein [1.YM.74.^](#)
- sinus [1.EM.80.^](#)
- sourcil (par excision directe) [1.YB.74.^](#)
- voûte
- crânienne [1.EA.80.^](#)
- avec distraction osseuse (osséodistraction/ostéodistraction) [1.EA.79.^](#)
- palatine [1.FB.80.^](#)

Remplacement (voir aussi [Implantation](#))

- acétabulum uniquement, utilisation d'une prothèse [1.SQ.53.^](#)

- appareil (externe) (voir [Installation, appareil externe, par site](#))
- articulation
- – épaule, utilisation d'un spacer en ciment [temporaire] [1.TA.53.^](#)
- – interphalangienne
- – – main, utilisation d'une prothèse
- – – – autre doigt [1.UK.53.^](#)
- – – – pouce [1.UM.53.^](#)
- – métacarpophalangienne (MCP), utilisation d'une prothèse
- – – autre [1.UG.53.^](#)
- – – première [1.UH.53.^](#)
- – tarsométatarsienne et métatarsophalangienne (MCP), utilisation d'une prothèse
- – – autre [1.WJ.53.^](#)
- – – première [1.WI.53.^](#)
- – temporomandibulaire (utilisation d'une prothèse) [1.EL.53.^](#)
- cheville, utilisation d'une prothèse [1.WA.53.^](#)
- contenus orbitaires (à la suite d'une fracture du plancher orbital) [1.CP.80.^](#)
- cordages (avec points de suture en polytétrafluoroéthylène [PTFE]) [1.HX.80.^](#)
- cordon ombilical prolapsé [5.MD.46.^](#)
- coude (utilisation de)
- – prothèse [1.TM.53.^](#)
- – spacer en ciment [temporaire] [1.TM.53.^](#)
- dispositif (voir aussi [Insertion, dispositif, par site](#))
- – implantation/insertion (chirurgicale) (voir [Implantation ou Insertion d'un dispositif, par site](#))
- – poche souscutanée [1.YY.54.^](#)
- – pose/fixation externe (voir [Installation, appareil externe, par site](#))
- – dispositif d'immobilisation (externe) (voir [Immobilisation, par site](#))
- – disque intervertébral, utilisation d'un dispositif d'espacement [cage ou cylindre métallique] (pour) [1.SE.53.^](#)
- – fusion intersomatique [simple ou plusieurs niveaux] [1.SE.75.^](#)
- – électrode (voir aussi [Implantation, par site](#))
- – poche souscutanée [1.YY.54.^](#)
- – épaule, utilisation d'une prothèse [1.TA.53.^](#)
- – générateur/pile
- – neurostimulateur [1.YY.54.^](#)
- – stimulateur/pacemaker (cardiaque) (nerf) [1.YY.54.^](#)
- – genou, utilisation d'une prothèse [1.VG.53.^](#)
- – hanche, utilisation d'une prothèse [1.VA.53.^](#)
- os
- – carpe, utilisation d'un dispositif d'espacement [1.UC.53.^](#)
- – tarse, utilisation d'un dispositif d'espacement [1.WE.53.^](#)
- pansement (voir [Pansement, peau, par site](#))
- pansement occlusif (voir [Pansement, par site](#))
- poignet (utilisation de)
- – pièce d'épaisseur en ciment [temporaire] [1.UB.53.^](#)
- – prothèse [1.UB.53.^](#)
- rectum [1.NQ.14.^](#)
- repositionnement
- – bras (foetal), au cours de l'accouchement [5.MD.46.^](#)
- – céphalique, au cours de l'accouchement [5.MD.46.^](#)
- – jambe (foetal), au cours de l'accouchement [5.MD.46.^](#)
- – main (foetal), au cours de l'accouchement [5.MD.46.^](#)
- – parties fœtales, au cours de l'accouchement [5.MD.46.^](#)
- – pied (foetal), au cours de l'accouchement [5.MD.46.^](#)
- – rotule (uniquement), utilisation d'une prothèse [1.VP.53.^](#)
- – sac amniotique [5.AC.46.^](#)
- – shunt (pour drainage)
- – partiel (voir [Gestion, dispositif implanté \(inséré\), par site](#))
- – total (voir [Drainage, par site](#))
- sonde
- – endocardique (voir [Implantation, par site](#))
- – ventriculaire (voir [Implantation, par site](#))
- tube
- – endotrachéal [1.GJ.50.^](#)
- – trachéostomie [1.GJ.50.^](#)
- utérus (en cas de prolapsus ou d'inversion de l'utérus, d'utérus inversé) [1.RM.73.^](#)

- valvule, valve
- avec excision de la valve d'origine
- aortique [1.HV.90.^](#)
- mitrale [1.HU.90.^](#)
- pulmonaire [1.HT.90.^](#)
- tricuspide [1.HS.90.^](#)
- sans excision de la valve d'origine
- aortique [1.HV.80.^](#)
- mitrale [1.HU.80.^](#)
- pulmonaire [1.HT.80.^](#)
- tricuspide [1.HS.80.^](#)
- vessie (après un premier détournement, utilisation d'un segment intestinal) [1.PM.84.^](#)

Renforcement

- aorte
- abdominale [1.KA.80.^](#)
- ascendante (avec enrobement) [1.ID.80.^](#)
- thoracique, thoracoabdominale [1.ID.80.^](#)
- cartilage du nez [1.ES.80.^](#)
- intestin grêle [1.NK.80.^](#)
- muscles oculaires [1.CQ.78.^](#)
- sclère [1.CD.80.^](#)

Renseignement

- certificat (de naissance, de décès, médical, psychiatrique, déclaration de mortinaissance) [7.SJ.30.^](#)
- formulaires de demande (avis de sinistre, tiers payant, indemnisation des accidents du travail) [7.SJ.30.^](#)
- rapport d'incident (en cas de blessure du patient) [7.SJ.30.^](#)

Renversement

- gastropastie (bande verticale) [1.NF.82.^](#)
- hypothermie
- main [1.UL.07.^](#)
- oreille [1.DZ.07.^](#)
- pied [1.WV.07.^](#)
- stérilisation
- femme [1.RF.82.^](#)
- homme (par réanastomose du canal déférent) [1.QN.82.^](#)
- sympathectomie (thoracique) (par)
- rattachement des extrémités des nerfs [1.BF.80.^](#)
- retrait de clips [1.BF.55.^](#)
- vasectomie [1.QN.82.^](#)

Réouverture

- thoracotomie (récente) (en vue d'une inspection) [2.GY.70.^](#)

Réparation (avec ou sans greffes ou lambeaux de remplacement)

- abouchement
- à la surface de la peau [1.YY.80.^](#)
- sous la peau (en cas d'écoulement, de prolapsus) [1.OW.80.^](#)
- amygdales et végétations adénoïdes [1.FR.13.^](#)
- par réduction de la taille [1.FR.78.^](#)
- anastomose de site construit chirurgicalement (en cas de déhiscence, d'écoulement), abouchement [1.OW.80.^](#)
- anévrisme (voir aussi Réparation, vaisseaux, par site)
- par clippage (voir [Occlusion, vaisseaux sanguins, par type et par site](#))
- par dérivation (voir [Pontage, vasculaire, par site et par type](#))
- par excision d'un vaisseau (avec remplacement) (voir [Excision, vaisseaux sanguins, par site](#))
- par filiponction ou cerclage (voir [Destruction, vaisseaux sanguins, par site](#))
- anneau NCA (par)
- augmentation de la taille [1.HW.79.^](#)
- réduction de la taille [1.HW.78.^](#)
- utilisation d'un anneau (voir Réparation, valvule, par site)
- anomalie
- côte, côtes [1.SL.80.^](#)
- interauriculaire [1.HN.80.^](#)
- concomitant avec communication interventriculaire et affection valvulaire [1.LC.84.^](#)
- ostium primum [1.LC.84.^](#)
- repli endocardique (avec greffe sur les septums) [1.LC.84.^](#)
- anse
- afférente [syndrome] [1.OW.80.^](#)
- en Y (anastomose) (tube digestif ou voies biliaires) [1.OW.80.^](#)

- antre mastoïdien [1.DL.80.^](#)
- anus (avec) [1.NT.80.^](#)
- – obstétricale [5.PC.80.^](#)
- – sphincter anal artificiel [1.NT.53.^](#)
- aorte, ascendante
- – par augmentation de la taille [1.ID.79.^](#)
- aplasie de la musculature abdominale (par plicature verticale, ou excision transverse et fermeture) [1.SY.80.^](#)
- apophyse mastoïde [1.DL.80.^](#)
- appareil lacrymal
- – excrétion [1.CU.80.^](#)
- – sécrétoire [1.CT.80.^](#)
- articulation
- – acromioclaviculaire [1.TB.80.^](#)
- – carpienne [1.UC.80.^](#)
- – cheville [1.WA.80.^](#)
- – coude [1.TM.80.^](#)
- – cubitale (distale), par allongement [1.UC.79.^](#)
- – épaule [1.TA.80.^](#)
- – fémororotulienne [1.VP.80.^](#)
- – genou [1.VG.80.^](#)
- – hanche [1.VA.80.^](#)
- – interphalangienne
- – – main
- – – – autre doigt [1.UK.80.^](#)
- – – – pouce [1.UM.80.^](#)
- – – pied
- – – – autre orteil [1.WM.80.^](#)
- – – – gros orteil [1.WN.80.^](#)
- – – intertarsienne [1.WE.80.^](#)
- – métacarpophalangienne (MCP)
- – – autre [1.UG.80.^](#)
- – – première [1.UH.80.^](#)
- – métatarsophalangienne (MTP)
- – – autre [1.WJ.80.^](#)
- – – première [1.WI.80.^](#)
- – poignet [1.UB.80.^](#)
- – radiocubitale (inférieure) [1.UC.80.^](#)
- – sternoclaviculaire [1.TB.80.^](#)
- – tarsométatarsienne [1.WJ.80.^](#)
- – temporomandibulaire [1.EL.80.^](#)
- atlas et axis [1.SA.80.^](#)
- atrésie
- – choanale [1.FA.84.^](#)
- – duodénale [ou intestinale] [1.NK.80.^](#)
- – oesophagienne (avec ou sans fistule trachéoesophagienne) [1.NA.84.^](#)
- atrophie de la paupière [1.CX.74.^](#)
- bassin [1.PE.80.^](#)
- blépharoptose [1.CV.80.^](#)
- bord orbital [1.EC.80.^](#)
- bouche, plancher [1.FH.80.^](#)
- – par réduction de la taille [1.FH.78.^](#)
- bride épicanthique [1.CX.80.^](#)
- bronche NCA [1.GM.80.^](#)
- bulle de filtration (par excision) [1.CS.80.^](#)
- – avec
- – – fermeture d'une fistule
- – – – cornéenne [1.CC.80.^](#)
- – – – cornéosclérale [1.CC.80.^](#)
- – – – sclérale [1.CD.80.^](#)
- – – greffe de la cornée (voir aussi [Kératoplastie](#)) [1.CC.85.^](#)
- canal, canaux
- – auriculoveentriculaire
- – – complète [1.LC.84.^](#)
- – – partielle (permanente) [1.LC.84.^](#)
- – biliaires [1.OE.80.^](#)

- — déférent [1.QN.80.^](#)
- — frontonasaux [1.EX.80.^](#)
- — omphalomésentériques (anomalie) impliquant une entérectomie [1.NK.87.^](#)
- — thoracique [1.MM.80.^](#)
- capsule de Tenon [1.CR.80.^](#)
- cartilage
- — cricoïde (avec) [1.GD.74.^](#)
- — lambeau de sinus piriforme [1.GE.80.^](#)
- nez (du) [1.ES.80.^](#)
- cavité
- — abdominale [structures de soutien] [1.OT.80.^](#)
- — apophyse mastoïde (ouverte) [1.DL.80.^](#)
- cerveau
- — duremère [1.AA.80.^](#)
- — méninges (du cerveau) [1.AA.80.^](#)
- chambre pulpaire, dent [1.FF.80.^](#)
- citerne de Pecquet [1.MN.80.^](#)
- coarctation, aorte thoracique [1.ID.80.^](#)
- — par dilatation [1.ID.50.^](#)
- — par pontage [1.ID.76.^](#)
- — par résection [1.ID.87.^](#)
- cœur NCA [1.HZ.80.^](#)
- — ventricules [1.HP.80.^](#)
- — — droit, double issue [1.HP.76.^](#)
- — — par réduction de la taille [1.HP.78.^](#)
- cœur triatal [1.HN.87.^](#)
- coiffe des rotateurs [1.TC.80.^](#)
- col (de)
- — utérus [1.RN.80.^](#)
- — — obstétricale [5.PC.80.^](#)
- — vessie [1.PL.80.^](#)
- communication
- — interauriculaire [1.HN.80.^](#)
- — — concomitant avec communication interventriculaire et affection valvulaire [1.LC.84.^](#)
- — interventriculaire [1.HR.80.^](#)
- conjonctive [1.CS.80.^](#)
- cordages tendineux [1.HX.80.^](#)
- cornée (avec sclère) [1.CC.80.^](#)
- corps ciliaire [1.CG.80.^](#)
- craniosynostose [1.EA.72.^](#)
- — par distraction osseuse (osséodistraktion/ostéodistraktion) [1.EA.79.^](#)
- crête alvéolaire
- — mandibulaire [1.EN.80.^](#)
- — — par distraction osseuse (osséodistraktion/ostéodistraktion) [1.EN.79.^](#)
- — maxillaire [1.EM.80.^](#)
- — — par distraction osseuse (osséodistraktion/ostéodistraktion) [1.EM.79.^](#)
- cuir chevelu [1.YA.80.^](#)
- cystocèle [1.RS.80.^](#)
- déchirure obstétricale [5.PC.80.^](#)
- déhiscence d'une plaie
- — cornée (après opération de la cataracte) [1.CC.80.^](#)
- — obstétricale [5.PC.80.^](#)
- dent [1.FE.80.^](#)
- diaphragme [1.GX.80.^](#)
- — par réduction de la taille [1.GX.78.^](#)
- dysraphie (de la moelle épinière) [1.AX.73.^](#)
- ectropion NCA [1.CX.74.^](#)
- encéphalocèle, cerveau [1.AN.73.^](#)
- entérocele [1.RS.80.^](#)
- entropion (involutif) [1.CX.74.^](#)
- épaule [laxité] avec transfert de tendon [1.TA.80.^](#)
- épидидyme [1.QJ.80.^](#)
- épiploon (omentum) [1.OT.80.^](#)
- estomac [1.NF.80.^](#)
- — par réduction de la taille [1.NF.78.^](#)

- exstrophie vésicale [1.PM.84.^](#)
- fascia
- avantbras [1.TQ.80.^](#)
- bras [entourant l'épaule] [1.TF.80.^](#)
- dorsolombaire [1.SG.80.^](#)
- hanche et cuisse [1.VD.80.^](#)
- jambe [partie inférieure, autour du genou] [1.VR.80.^](#)
- oeil [1.CR.80.^](#)
- palmaire [1.UY.80.^](#)
- pied [1.WV.80.^](#)
- plantaire [pied] [1.WV.80.^](#)
- poignet et main [1.UY.80.^](#)
- tête et cou [temporale, buccopharyngienne, parotide, du masséter] [1.EP.80.^](#)
- thorax [1.SY.80.^](#)
- fente
- crête alvéolaire, maxillaire [1.EM.86.^](#)
- lèvre [1.YE.80.^](#)
- palais dur (voûte palatine) (avec palais mou) [1.FB.86.^](#)
- palais mou [1.FC.86.^](#)
- fesse(s), fessier
- pour augmentation (par)
- injection (agent augmentation) (graisse) [1.YZ.94.^](#)
- remodelage [1.YS.74.^](#)
- fissure, anus [1.NT.80.^](#)
- fistule (voir aussi [Fermeture, fistule, par site ou par type](#))
- anale [1.NT.86.^](#)
- aortobronchique [1.ID.86.^](#)
- aortoduodénale [1.ID.86.^](#)
- aortoentérique [1.ID.86.^](#)
- aortopulmonaire [1.ID.86.^](#)
- artère
- coronaire [1.IJ.86.^](#)
- artérioveineuse
- acquise
- site NCA [1.KZ.86.^](#)
- construite par chirurgie (en vue d'une hémodialyse) [1.KY.80.^](#)
- buccosinusienne [1.EW.86.^](#)
- canaux biliaires [1.OE.86.^](#)
- col (simple) [1.RN.80.^](#)
- vessie [1.PL.80.^](#)
- conjonctive [1.CS.80.^](#)
- cornée [1.CC.80.^](#)
- cornéosclérale [1.CC.80.^](#)
- crête alvéolaire, maxillaire [1.EM.86.^](#)
- du nez [1.ET.86.^](#)
- endodontique [1.FF.80.^](#)
- estomac [1.NF.86.^](#)
- gastrocolique [1.NF.86.^](#)
- gastroentérocolique [par exemple, gastrojéjunocolique] [1.NF.86.^](#)
- gastrooesophagienne [1.NF.86.^](#)
- glandes lacrymales [1.CT.80.^](#)
- LCR du cerveau [1.AB.86.^](#)
- moelle épinière [1.AX.86.^](#)
- muqueuse, construite par chirurgie
- au niveau de la peau [1.YY.80.^](#)
- sous la peau (procidence, strangulation) [1.OW.80.^](#)
- néphrocutanée [1.PC.86.^](#)
- oesophage [1.NA.86.^](#)
- oreille interne [1.DR.80.^](#)
- oronasale [1.FB.86.^](#)
- peau (voir [Réparation, peau, par site](#))
- périlymphatique [1.DR.80.^](#)
- pharyngocutanée [1.FX.80.^](#)
- pharyngoesophagienne [1.FX.80.^](#)
- prostatocutanée [1.PQ.86.^](#)

- prostatopérinéale [1.PQ.86.^](#)
- rate [1.OB.13.^](#)
- rectum [1.NQ.86.^](#)
- sclérale [1.CD.80.^](#)
- sinus de Valsalva [1.HX.86.^](#)
- trachéoesophagienne (avec atrésie de l'oesophage) [1.NA.84.^](#)
- tractus intestinal [tout site] [1.NP.86.^](#)
- urétérocervicale [1.PG.86.^](#)
- urétérovaginale [1.PG.86.^](#)
- urétérovésicale [1.PM.86.^](#)
- urétrocutanée [1.PQ.86.^](#)
- urétropérinéale [1.PQ.86.^](#)
- urétroscrotale [1.PQ.86.^](#)
- urétrovaginale [1.PQ.86.^](#)
- vaginocutanée [1.RS.86.^](#)
- vésicocutanée [1.PM.86.^](#)
- vésicoutérine [1.PM.86.^](#)
- vésicovaginale [1.PM.86.^](#)
- vessie [1.PM.80.^](#)
- col [1.PL.80.^](#)
- foie [1.OA.13.^](#)
- fuite
- paravalvulaire (voir Réparation, valvule, par site)
- ganglion
- sympathique [1.BF.80.^](#)
- gencive [1.FD.80.^](#)
- gland du pénis [1.QE.80.^](#)
- glandes
- parotides [1.FM.80.^](#)
- sousmandibulaires [1.FN.80.^](#)
- sublinguales [1.FL.80.^](#)
- surrénales [1.PB.13.^](#)
- thyroïde [1.FU.13.^](#)
- globe oculaire (rupture) [1.CP.80.^](#)
- glotte [1.GA.80.^](#)
- hernie
- abdominale (crurale, due à une incision chirurgicale, inguinale, vulvaire, ombilicale, de la paroi abdominale antérieure) [1.SY.80.^](#)
- anse en Y (anastomose) (tube digestif ou voies biliaires) [1.OW.80.^](#)
- diaphragmatique [1.GX.80.^](#)
- gastrojéjunostomie [1.OW.80.^](#)
- tube digestif [sites construits par chirurgie] [1.OW.80.^](#)
- hydrocèle
- cordon spermatique [1.QP.87.^](#)
- tunique vaginale [1.QH.87.^](#)
- interauriculaire, communication [1.HN.80.^](#)
- concomitant avec communication interventriculaire et affection valvulaire [1.LC.84.^](#)
- intestin
- grêle [1.NK.80.^](#)
- entéroplastie transversale en série (STEP) [1.NK.80.LA-XX-E](#)
- gros [1.NM.80.^](#)
- iris [1.CH.80.^](#)
- jonction
- pyélourétérale (JPU) [1.PE.80.^](#)
- urétérovésicale (JUV) [1.PG.80.^](#)
- urétérovésicale [1.PL.80.^](#)
- langue [1.FJ.80.^](#)
- larynx NCA [1.GE.80.^](#)
- lèvre (et muqueuse) [1.YE.80.^](#)
- fente [1.YE.80.^](#)
- par augmentation de la taille [1.YE.79.^](#)
- par réduction de la taille [1.YE.78.^](#)
- ligaments (voir aussi Réparation, articulations, par site)
- collatéraux (du genou) [1.VM.80.^](#)

- croisés (du genou) [1.VL.80.^](#)
- avec ligaments latéraux (du genou) [1.VN.80.^](#)
- lipomyéломéningocèle, rachis [1.AW.72.^](#)
- lobe d'oreille bifide [1.YC.80.^](#)
- luvette [1.FQ.80.^](#)
- par réduction de la taille [avec palais, pharynx] [1.FQ.78.^](#)
- malformation
- replis endocardiques (avec greffe sur les septums) [1.LC.84.^](#)
- thoracique (pectus carinatum) (pectus excavatum) [1.SK.80.^](#)
- mamelon (et complexe aréolaire) [1.YK.80.^](#)
- méat
- auditif, externe [1.DE.80.^](#)
- urétral (en cas de déplacement ventral chez l'homme) [1.QE.80.^](#)
- avec gland du pénis [1.QE.80.^](#)
- membrane tympanique (avec greffe) [1.DF.80.^](#)
- impliquant les osselets (voir aussi [Reconstruction, chaîne des osselets](#)) [1.DG.84.^](#)
- méninges
- cerveau [1.AA.80.^](#)
- spinales [1.AX.80.^](#)
- méningocèle, rachis [1.AW.72.^](#)
- ménisque, genou [1.VK.80.^](#)
- mésentère [1.OT.80.^](#)
- muqueuse
- lèvre [1.YE.80.^](#)
- orale/buccale [1.FG.80.^](#)
- muscles
- avantbras [entourant le coude] [1.TQ.80.^](#)
- bras [entourant l'épaule] [1.TF.80.^](#)
- dos [1.SG.80.^](#)
- hanche et cuisse [1.VD.80.^](#)
- jambe, partie inférieure [autour du genou] [1.VR.80.^](#)
- oculaires [1.CQ.80.^](#)
- par réduction de la taille [1.CQ.78.^](#)
- papillaires [1.HX.80.^](#)
- paroi
- abdominale (avec ou sans réparation du fascia) [1.SY.80.^](#)
- thoracique (avec ou sans réparation du fascia) [1.SY.80.^](#)
- pied et cheville [1.WV.80.^](#)
- poignet et main [1.UY.80.^](#)
- tête et cou [1.EP.80.^](#)
- thorax et abdomen [1.SY.80.^](#)
- myéломéningocèle [1.AX.73.^](#)
- nerfs
- avantbras et poignet [1.BN.80.^](#)
- bassin, hanches et cuisses [1.BS.80.^](#)
- bras et coude [1.BM.80.^](#)
- crânien [intracrânien] [1.BA.80.^](#)
- jambe (du genou au pied) [1.BT.80.^](#)
- lacération traumatique (voir Réparation, nerfs, par site)
- main [1.BP.80.^](#)
- doigts [1.BQ.80.^](#)
- oreille [1.BD.80.^](#)
- périphérique NCA [1.BX.80.^](#)
- phrénique [1.BJ.80.^](#)
- plexus brachial [1.BG.80.^](#)
- sympathique [1.BF.80.^](#)
- tête et cou [1.BB.80.^](#)
- nez [1.ET.80.^](#)
- oeil, chambre antérieure [1.CJ.80.^](#)
- oesophage [1.NA.80.^](#)
- omphalocèle (ou gastroschisis) [1.SY.84.^](#)
- ongle [1.YX.80.^](#)
- orchiocele [hernie scrotale] [1.QM.80.^](#)
- oreille
- en anse [1.DA.80.^](#)

- interne [1.DR.80.^](#)
- lobe (bifide) [1.YC.80.^](#)
- moyenne [1.DK.80.^](#)
- oreillette [1.HM.80.^](#)
- par réduction de la taille [1.HM.78.^](#)
- orifice
- hyménal [1.RW.80.^](#)
- interne [1.RN.80.^](#)
- oropharynx [1.FX.80.^](#)
- os
 - absence de consolidation ou nécrose (voir [Transfert, greffe osseuse, par site](#))
 - avec fixation concomitante (voir [Fixation, os, par site](#))
 - apophyse zygomatique [1.EB.80.^](#)
 - bassinot rénal [1.SQ.80.^](#)
 - carpe [1.UC.80.^](#)
 - clavicule [1.SM.80.^](#)
 - en cas de pseudarthrose congénitale [1.SM.80.^](#)
 - côtes [1.SL.80.^](#)
 - par allongement [1.SL.79.^](#)
 - crâne [1.EA.80.^](#)
 - fémur [1.VC.80.^](#)
 - par allongement [1.VC.79.^](#)
 - humérus [1.TK.80.^](#)
 - par allongement [1.TK.79.^](#)
 - mandibule [1.EE.80.^](#)
 - par augmentation de la taille [1.EE.79.^](#)
 - par réduction de la taille [1.EE.78.^](#)
 - maxillaire [1.ED.80.^](#)
 - avec mandibule [1.EF.80.^](#)
 - par augmentation de la taille [1.ED.79.^](#)
 - métacarpe, métacarpien (de la main)
 - autre [1.UF.80.^](#)
 - par allongement
 - autre [1.UF.79.^](#)
 - premier [1.UF.79.^](#)
 - premier [1.UF.80.^](#)
 - métatarse, métatarsien
 - autre [1.WJ.80.^](#)
 - par allongement
 - autre [1.WJ.79.^](#)
 - premier [1.WJ.79.^](#)
 - premier [1.WJ.80.^](#)
 - phalange
 - main
 - autre [1.UJ.80.^](#)
 - première [1.UJ.80.^](#)
 - pied
 - autre [1.WL.80.^](#)
 - première [1.WK.80.^](#)
 - radiocubitale (inférieure) [1.UC.80.^](#)
 - radius et cubitus [1.TV.80.^](#)
 - par allongement [1.TV.79.^](#)
 - région médiofaciale (plusieurs os)
 - avec atteinte du crâne [1.EH.80.^](#)
 - sans atteinte du crâne [1.EG.80.^](#)
 - rotule [1.VP.80.^](#)
 - sacrum [1.SF.80.^](#)
 - sternum [1.SK.80.^](#)
 - tarse [1.WE.80.^](#)
 - tibia et péroné [1.VQ.80.^](#)
 - par allongement [1.VQ.79.^](#)
 - ovaire [1.RB.80.^](#)
 - avec trompe de Fallope [1.RF.80.^](#)
 - palais
 - voile [1.FC.80.^](#)

- voûte palatine [1.FB.80.^](#)
- paroi
 - abdominale [1.SY.80.^](#)
 - thorax, thoracique [1.SY.80.^](#)
 - vaginale (antérieure et postérieure) [1.RS.80.^](#)
- paupière
 - NCA [1.CX.80.^](#)
 - par réduction de la taille [1.CX.78.^](#)
- supérieures [1.CV.80.^](#)
- pavillon de l'oreille [1.DA.80.^](#)
- peau
 - abdomen et tronc NCA [1.YS.80.^](#)
 - par réduction de la taille [1.YS.78.^](#)
- bras [1.YT.80.^](#)
- par réduction de la taille [1.YT.78.^](#)
- cou [1.YG.80.^](#)
- par réduction de la taille [1.YG.78.^](#)
- creux axillaire [1.YR.80.^](#)
- par réduction de la taille [1.YR.78.^](#)
- cuir chevelu [1.YA.80.^](#)
- face NCA [1.YF.80.^](#)
- par réduction de la taille [1.YF.78.^](#)
- front [1.YB.80.^](#)
- jambe [1.YV.80.^](#)
- par réduction de la taille [1.YV.78.^](#)
- lèvre [1.YE.80.^](#)
- par réduction de la taille [1.YE.78.^](#)
- main [1.YU.80.^](#)
- nez [1.YD.80.^](#)
- oreille [1.YC.80.^](#)
- pied [1.YW.80.^](#)
- sites construits par chirurgie [1.YY.80.^](#)
- sites contigus de
 - abdomen/tronc et membres [1.YZ.80.^](#)
 - cou et cuir chevelu [1.YG.80.^](#)
 - par réduction de la taille [1.YG.78.^](#)
 - face, cou et cuir chevelu [1.YF.80.^](#)
- thorax [1.YS.80.^](#)
- par réduction de la taille [1.YS.78.^](#)
- pelvienne
 - plancher [bandelette de muscle élévateur, muscles profonds et superficiels du périnée] [1.RS.80.^](#)
 - obstétricale [5.PC.80.^](#)
- prolapsus
 - par suspension du col de la vessie [1.PL.74.^](#)
 - par suspension vaginale (dôme, voûte) [1.RS.74.^](#)
- pénis [1.QE.80.^](#)
- par augmentation de la taille [1.QE.84.^](#)
- par réduction de la taille [1.QE.78.^](#)
- péricarde [1.HA.80.^](#)
- périnée [1.RY.80.^](#)
- obstétricale [5.PC.80.^](#)
- péritoine [1.OT.80.^](#)
- périurétrale [1.PQ.80.^](#)
- obstétricale [5.PC.80.^](#)
- pharynx [1.FX.80.^](#)
- plastique (voir Réparation ou Excision, par site)
- plèvre [1.GV.80.^](#)
- poche [gastrique, pelvienne, de Barnett ou de Kock] [1.OW.80.^](#)
- poumons [1.GT.80.^](#)
- par réduction de la taille [1.GT.78.^](#)
- ptose (acquise, congénitale, surcorrection) [1.CV.80.^](#)
- pylore [1.NE.80.^](#)
- racine (de dent) [1.FF.80.^](#)
- rate [1.OB.13.^](#)
- rectocèle [1.RS.80.^](#)

- rectum [1.NQ.80.^](#)
- – construit par chirurgie [1.OW.80.^](#)
- – obstétricale [5.PC.80.^](#)
- – prolapsus [1.NQ.74.^](#)
- rein [1.PC.80.^](#)
- retinaculum
- – cheville et pied [1.WT.80.^](#)
- – poignet et main [1.UY.80.^](#)
- rétine (décollement ou déchirure) [1.CN.59.^](#)
- sclère [1.CD.80.^](#)
- scrotum [1.QG.80.^](#)
- – par réduction de la taille [1.QG.78.^](#)
- sein [1.YM.80.^](#)
- – par augmentation de la taille [1.YM.79.^](#)
- – par réduction de la taille [1.YM.78.^](#)
- septum
- – interauriculaire [1.HN.80.^](#)
- – interventriculaire [1.HR.80.^](#)
- sinus
- – coronaire (sans septum) [1.IK.80.^](#)
- – frontal [paroi] [1.EX.80.^](#)
- – maxillaire [1.EW.80.^](#)
- sphincter
- – anus [1.NT.80.^](#)
- – – obstétricale [5.PC.80.^](#)
- – oesophagien (inférieur) [1.NA.80.^](#)
- spinale
- – duremère [1.AX.80.^](#)
- – vertèbres [1.SC.80.^](#)
- stomie, anastomose
- – appareil urinaire [1.PV.80.^](#)
- – tube digestif, voies biliaires [1.OW.80.^](#)
- strabisme [1.CQ.78.^](#)
- subluxation
- articulation
- – – acromioclaviculaire [1.TB.74.^](#)
- – – sternoclaviculaire [1.TB.74.^](#)
- symblépharon (avec ou sans insertion d'un conformateur ou de lentilles de contact) [1.CS.84.^](#)
- tendons
- – avantbras [entourant le coude] [1.TS.80.^](#)
- – bras [entourant l'épaule] [1.TH.80.^](#)
- – cheville et pied (avec) [1.WT.80.^](#)
- – – par allongement [1.WT.79.^](#)
- – – transfert [1.WB.80.^](#)
- – doigts en boutonnière [1.US.80.^](#)
- – doigts [Zones I & II]
- – – extenseurs [1.US.80.^](#)
- – – fléchisseurs [1.UT.80.^](#)
- – – pollicis [1.UU.80.^](#)
- – – pouce [1.UV.80.^](#)
- – – propres du pouce [1.UU.80.^](#)
- – hanche et cuisse [1.VE.80.^](#)
- – jambe, partie inférieure [1.VS.80.^](#)
- oculaires [1.CQ.80.^](#)
- – paroi (avec ou sans réparation du fascia)
- – – abdominale [1.SY.80.^](#)
- – – thoracique [1.SY.80.^](#)
- – paroi thoracique (avec ou sans réparation du fascia) [1.SY.80.^](#)
- – poignet et main [Zones III et IV] [1.UV.80.^](#)
- testicule [1.QM.80.^](#)
- tétralogie de Fallot, totale [1.LD.84.^](#)
- thymus [1.GK.80.^](#)
- thyroïde [1.FU.13.^](#)
- tissus mous
- – orbite et globe oculaire NCA [1.CP.80.^](#)

- trachée [1.GJ.80.^](#)
 - trompe de
 - – Eustache [1.DJ.80.^](#)
 - – Fallope [1.RF.80.^](#)
 - tube digestif [sites construits par chirurgie (par exemple, néoœsophage, néopharynx, néorectum)] [1.OW.80.^](#)
 - tunique vaginale [1.QH.80.^](#)
 - uretère [1.PG.80.^](#)
 - urètre [1.PQ.80.^](#)
 - – avec pénis [1.QE.80.^](#)
 - – obstétricale [5.PC.80.^](#)
 - – par réduction de la taille [1.PQ.78.^](#)
 - utérus [1.RM.80.^](#)
 - – obstétricale [5.PC.80.^](#)
 - vagin [1.RS.80.^](#)
 - – avec vulve ou périnée [1.RS.80.^](#)
 - – obstétricale [5.PC.80.^](#)
 - vaisseaux (voir aussi Réparation, vaisseaux sanguins)
 - aorte
 - – abdominale [1.KA.80.^](#)
 - – ascendante [1.ID.80.^](#)
 - – crosse [1.ID.80.^](#)
 - – thoracique, thoracoabdominale [1.ID.80.^](#)
 - artère NCA [1.KV.80.^](#)
 - – abdominale [1.KE.80.^](#)
 - – brachiocéphalique [1.JJ.80.^](#)
 - – bras (membre supérieur) NCA [1.JM.80.^](#)
 - – carotidienne [1.JE.80.^](#)
 - – jambe (membre inférieur) NCA [1.KG.80.^](#)
 - – pulmonaire [1.IM.80.^](#)
 - – thoracique interne [1.JL.80.^](#)
 - bassin, périnée, région fessière [1.KT.80.^](#)
 - intracrânien [1.JW.80.^](#)
 - tête et cou NCA [1.JX.80.^](#)
 - thoracique NCA [1.JY.80.^](#)
 - veine
 - – abdominale [1.KQ.80.^](#)
 - – bras (membre supérieur) NCA [1.JU.80.^](#)
 - – jambe (membre inférieur) NCA [1.KR.80.^](#)
 - – sous-clavière [1.JT.80.^](#)
- vaisseaux lymphatiques
 - membre
 - – inférieur [1.MS.80.^](#)
 - – supérieur [1.MR.80.^](#)
 - région
 - – abdominale/pelvienne [1.MP.80.^](#)
 - – thoracique [1.MN.80.^](#)
- vaisseaux sanguins (voir aussi Réparation, vaisseaux)
 - aorte
 - – abdominale [1.KA.80.^](#)
 - – ascendante [1.ID.80.^](#)
 - – crosse [1.ID.80.^](#)
 - – – par augmentation de la taille [1.ID.79.^](#)
 - – sites contigus de l'aorte abdominale et thoracique [1.ID.80.^](#)
 - – thoracique [1.ID.80.^](#)
 - – – par dilatation [1.ID.50.^](#)
 - – – par pontage [1.ID.76.^](#)
 - – – par résection [1.ID.87.^](#)
 - artère NCA [1.KV.80.^](#)
 - – brachiocéphalique [1.JJ.80.^](#)
 - – carotidienne [1.JE.80.^](#)
 - – coronaire [1.IJ.80.^](#)
 - – membre inférieur NCA [1.KG.80.^](#)
 - – membre supérieur NCA [1.JM.80.^](#)
 - – pulmonaire [1.IM.80.^](#)
 - – sous-clavière [1.JK.80.^](#)

- thoracique interne [1.JL.80.^](#)
- vaisseaux NCA
- bassin, périnée et région fessière [1.KT.80.^](#)
- intracrâniens [1.JW.80.^](#)
- tête et cou NCA [1.JX.80.^](#)
- thoraciques NCA [1.JY.80.^](#)
- veine
- abdominale [1.KQ.80.^](#)
- coronaire [1.IK.80.^](#)
- jugulaire [1.JQ.80.^](#)
- membre inférieur NCA [1.KR.80.^](#)
- par réduction de la taille [1.KR.78.^](#)
- membre supérieur NCA [1.JU.80.^](#)
- pulmonaire [1.IN.80.^](#)
- sous-clavière [1.JT.80.^](#)
- veine cave [1.IS.80.^](#)
- valvule
- aortique [1.HV.80.^](#)
- mitrale [1.HU.80.^](#)
- pulmonaire [1.HT.80.^](#)
- tricuspide [1.HS.80.^](#)
- vésicule biliaire [1.OD.80.^](#)
- vessie [1.PM.80.^](#)
- construit par chirurgie [1.PV.80.^](#)
- obstétricale [5.PC.80.^](#)
- par augmentation de la taille [1.PM.79.^](#)
- voies
- biliaires [sites construits par chirurgie] [1.OW.80.^](#)
- d'éjection, ventricule (droit) [1.HP.80.^](#)
- digestives [sites construits par chirurgie (par exemple, néoœsophage, néopharynx, néorectum)] [1.OW.80.^](#)
- vulve (avec périnée) [1.RW.80.^](#)
- avec vagin [1.RS.80.^](#)
- obstétricale [5.PC.80.^](#)
- obstétricale [5.PC.80.^](#)
- Repéritionisation, plancher pelvien** [1.OT.80.^](#)
- Reperméabilisation**
- artère
- carotide [1.JE.59.^](#)
- intracrânien [1.JW.59.^](#)
- artère intracrânien [1.JW.59.^](#)
- canaux biliaires [à la suite d'un rétrécissement ou d'un autre blocage mécanique] [1.OE.50.^](#)
- intestin, gros [1.NM.59.^](#)
- Répétition (chirurgicale, intervention médicale)** [7.SF.13.^](#)
- Réponse**
- courbe (hypoxie ou CO₂) [2.GZ.58.^](#)
- évoquée (spinale, corticale) (voir [Potentiel évoqué, par type et par site](#))
- Repos au lit [total, partiel], corps entier** [1.ZZ.03.^](#)
- Repositionnement de la tête au cours de l'accouchement** [5.MD.46.^](#)
- Représentation (patient)** [7.SC.05.^](#)
- Reprogrammation (voir [Programmation](#))**
- Résection (voir aussi [Excision, par site](#))**
- avec débridement (voir [Excision partielle, par site](#))
- avec parage (voir [Excision, par site](#))
- arthroplastie (voir [Réparation, articulations, par site](#))
- barre calcanéoscaphoïdienne [1.WE.87.^](#)
- base du crâne [1.EA.92.^](#)
- bassin [1.PE.87.^](#)
- bouche, plancher [1.FH.87.^](#)
- cerveau
- méninges [1.AA.87.^](#)
- chirurgicale du dôme saillant [1.PC.59.^](#)
- clavicule [1.SM.87.^](#)
- cloison
- interauriculaire [1.HN.87.^](#)
- sousmuqueuse [1.ES.87.^](#)

- colpocèle [hernie vaginale] [1.RM.91.^](#)
- conservation du membre
 - bras
 - audessous du coude [1.TV.91.^](#)
 - audessus du coude [1.TK.91.^](#)
 - jambe
 - audessous du genou [1.VQ.91.^](#)
 - audessus du genou [1.VC.91.^](#)
- cordages tendineux [1.HX.87.^](#)
- cordes vocales [1.GA.89.^](#)
- cornée (cunéiforme) [1.CC.84.^](#)
- cornets, sousmuqueux [1.ET.87.^](#)
 - avec résection de la cloison [1.ES.87.^](#)
- craniopharyngiome [1.AF.87.^](#)
- cunéiforme (voir [Excision, par site, partielle](#))
- cornée [1.CC.84.^](#)
- épiglotte [1.GB.89.^](#)
- faisceaux musculaires ventriculaires (anomalie) [1.HP.87.^](#)
 - avec réparation de la voie d'éjection ventriculaire [1.HP.87.^](#)
- fond de l'utérus [1.RM.87.^](#)
- hématome (voir [Drainage](#), [Excision](#), [Extraction, par site](#))
- hymen [1.RW.87.^](#)
- iléocaecale [1.NM.87.^](#)
- intestin
 - grêle [1.NK.87.^](#)
 - gros
 - en bloc [1.NM.91.^](#)
 - subtotale [1.NM.87.^](#)
- ischion
 - avec tissus mous adjacents [1.SQ.91.^](#)
- kyste (voir [Excision partielle, par site](#))
- ligaments
 - collatéraux (du genou) [1.VM.87.^](#)
 - croisés (du genou) [1.VL.87.^](#)
 - avec ligaments latéraux (du genou) [1.VN.87.^](#)
- méninges
 - cerveau [1.AA.87.^](#)
 - spinales [1.AX.87.^](#)
- muqueuse (voir aussi [Excision partielle, par site](#))
 - nez [1.ET.87.^](#)
 - orale/buccale [1.FG.87.^](#)
- muscles
 - oculaires [1.CQ.78.^](#)
- nerf, nerfs
 - avantbras et poignet [1.BN.87.^](#)
 - bassin, hanches et cuisses [1.BS.87.^](#)
 - bras et coude [1.BM.87.^](#)
 - intracrânien [1.BA.87.^](#)
 - jambe (du genou au pied) [1.BT.87.^](#)
 - main [1.BP.87.^](#)
 - doigts [1.BQ.87.^](#)
 - périphérique NCA [1.BX.87.^](#)
 - plexus brachial [de C5 à D1] [1.BG.87.^](#)
- oesophage [en bloc] [1.NA.91.^](#)
- muqueuse [1.NA.87.^](#)
- oreille interne, avec excision de l'os temporal [1.DR.91.^](#)
- os
 - clavicule (en cas de pseudarthrose) [1.SM.80.^](#)
 - extrémité distale [1.TB.87.^](#)
 - extrémité proximale [1.TB.87.^](#)
- côtes
 - en vue de l'amplication thoracique [1.SL.89.^](#)
 - en vue de la décompression de la traversée thoracobrachiale, plexus brachial [1.SL.89.^](#)
- cubital (distal), avec greffe avec interposition [1.UC.80.^](#)
- temporal, avec excision de l'oreille interne [1.DR.91.^](#)

- pancréas (en vue d'une chirurgie de réduction tumorale, contrôle de l'hémorragie) [1.OJ.87.^](#)
 - paroi oculaire (totale) [1.CF.91.^](#)
 - proctopexie [1.NQ.74.^](#)
 - prostate, transurétrale [résection transurétrale de la prostate] [1.QT.87.^](#)
 - rectum
 - – abdominopérinéale [1.NQ.89.^](#)
 - – antérieure (avec) [1.NQ.87.^](#)
 - – – côlon [Hartmann] [1.NQ.87.^](#)
 - – – côlon, abdominopérinéale [1.NQ.89.^](#)
 - – – partielle [Hartmann] [1.NQ.87.^](#)
 - – – chirurgie transanale minimallement invasive (TAMIS) [1.NQ.87.^](#)
 - – – microchirurgie transanale endoscopique (TEMS) [1.NQ.87.^](#)
 - – – totale [1.NQ.89.^](#)
 - – – mésorectale transanale (TaTME) [1.NQ.89.^](#)
 - rénale [majeure transversale] [1.PC.87.^](#)
 - résection (voir [Excision partielle, par site](#))
 - sclérochoriorétiénienne [1.CF.91.^](#)
 - sein
 - – segmentaire [partielle] [1.YM.87.^](#)
 - surface articulaire
 - – phalange du pied [pour réaligner les articulations]
 - – – autre orteil [1.WM.87.^](#)
 - – – gros orteil [1.WN.87.^](#)
 - tête du métatarse (en vue du réalignement de l'articulation)
 - – autre [1.WJ.80.^](#)
 - – premier [1.WI.80.^](#)
 - tissu scrotal (ectopique) [1.QG.87.^](#)
 - tissus mous
 - – thorax et abdomen [à la suite d'une mastectomie totale] [1.SZ.87.^](#)
 - trachée [1.GJ.87.^](#)
 - transurétrale
 - – col de la vessie [1.PL.87.^](#)
 - trigone vésical [1.PM.87.^](#)
 - trompe de Fallope (cornéenne) [1.RF.87.^](#)
 - tumeur (voir [Excision partielle, par site](#))
 - – angle pontocérébelleux [1.AK.87.^](#)
 - cerveau
 - – – lobes [1.AN.87.^](#)
 - – – tronc cérébral [1.AP.87.^](#)
 - – – ventricules [1.AC.87.^](#)
 - – – cervelet [1.AJ.87.^](#)
 - – – épiphyse cérébrale [1.AG.87.^](#)
 - – – fosse postérieure (impliquant)
 - – – – angle pontocérébelleux [1.AK.87.^](#)
 - – – – cervelet [1.AJ.87.^](#)
 - – – – tronc cérébral [1.AP.87.^](#)
 - – – – ventricule (sans le tronc cérébral) [1.AC.87.^](#)
 - moelle épinière [1.AW.87.^](#)
 - – – méninges [1.AX.87.^](#)
 - – – parasellaire [1.AF.87.^](#)
 - – – sacrum [1.SF.87.^](#)
 - – – tissus mous
 - – – – bras [1.TX.87.^](#)
 - – – – dos [1.SH.87.^](#)
 - – – – pied [1.WV.87.^](#)
 - – – – poignet et main [1.UY.87.^](#)
 - – – – tête et cou [1.EQ.87.^](#)
 - – – – thorax et abdomen [1.SZ.87.^](#)
 - – – – ventricules (cérébraux) [1.AC.87.^](#)
- vaisseaux sanguins
 - – aorte (avec remplacement)
 - – – ascendante [1.ID.87.^](#)
 - – – coarctation [1.ID.87.^](#)
 - – – crosse [1.ID.87.^](#)
 - – – sites contigus de l'aorte abdominale et thoracique [1.ID.87.^](#)

- — — thoracique, thoracoabdominale [1.ID.87.^](#)
- — artères
- — — pulmonaires [1.IM.87.^](#)
- valve (d' une valvule) (avec ou sans plastie par glissement) (voir [Réparation, valvule, par site](#))
- vessie
- — partielle (supratrigonale) [1.PM.87.^](#)
- — totale [1.PM.89.^](#)
- Résiduel**
- volume pulmonaire [2.GT.21.^](#)
- Respiration**
- artificielle (en vue d'une réanimation) [1.GZ.30.^](#)
- urée, ayant pour objectif la détection de la bactérie *Helicobacter pylori* [H Pylori] [3.NZ.70.CA](#)
- Respiratoire**
- études de la réponse [2.GZ.58.^](#)
- exercice (assistance) [1.GZ.02.^](#)
- Resserrement (thermique)**
- ligament
- — croisé [1.VL.78.^](#)
- — épaule [1.TA.80.^](#)
- — latéral [1.VM.78.^](#)
- — — avec ligament croisé [1.VN.78.^](#)
- peau
- — abdomen et tronc NCA [1.YS.09.^](#)
- — cou [1.YG.09.^](#)
- — visage NCA [1.YF.09.^](#)
- Restauration**
- contenus orbitaires (avec greffe pour réparer une anomalie) [1.CP.80.^](#)
- continence [fécale] [1.NT.80.^](#)
- continuité de la voie d'éjection du ventricule droit [1.LA.84.^](#)
- dent, dentaire (couronne) [1.FE.29.^](#)
- Restriction**
- activité, corps entier [1.ZZ.03.^](#)
- col (cerclage non obstétrical) [1.RN.80.^](#)
- Resynchronisation**
- cardiaque, stimulateur/pacemaker [CRT] [thérapie] [1.HZ.53.^](#)
- Réticulation cornéenne**
- avec conservation de l'épithélium [1.CC.12.JA-DQ](#)
- sans conservation de l'épithélium [1.CC.87.LA-DQ](#)
- Rétinaculotomie** [1.UY.72.^](#)
- Rétinopexie**
- pneumatique [1.CM.35.^](#)
- Rétraction, commissure laryngée** [1.GA.83.^](#)
- Retrait**
- appareil (externe) (voir [Gestion, appareil externe, par site](#))
- appareillage orthodontique (dentaire) [1.FE.38.^](#)
- bandelette, artère pulmonaire [1.IM.55.^](#)
- barre thoracique [1.SK.55.^](#)
- bol alimentaire
- — estomac [1.NF.56.^](#)
- — oesophage [1.NA.56.^](#)
- bouton phonatoire [1.GJ.55.^](#)
- bridge (dentaire) [1.FE.38.^](#)
- caillot sanguin (d' un vaisseau sanguin) (voir [Extraction, vaisseaux sanguins, par site](#))
- calcifications, appareil lacrymal [1.CU.57.^](#)
- calculs (voir [Extraction, calculs, par site](#))
- cathéter (tout type) (voir Retrait, dispositif, par site)
- cerclage
- — anus [1.NT.55.^](#)
- — estomac [1.NF.55.^](#)
- — maxillaire avec mandibule [1.EF.55.^](#)
- — périodentaire (ou hauban, arcs) [1.EF.55.^](#)
- — rectum [1.NQ.55.^](#)
- — rotule [1.VP.55.^](#)
- cérumen, méat acoustique externe [1.DE.57.^](#)

- cholestéatome (par)
- atticotomie [1.DL.87.^](#)
- mastoïdectomie (voir [Mastoïdectomie](#))
- clips (voir Retrait, dispositif, peau, par site)
- colorant, canal rachidien [2.AX.13.^](#)
- corps étranger (de)
- amygdales (et végétations adénoïdes) [1.FR.56.^](#)
- anus [1.NT.56.^](#)
- aorte
- abdominale [1.KA.56.^](#)
- thoracique [1.ID.56.^](#)
- appareil lacrymal (excrétion) [1.CU.56.^](#)
- artère, artères
- abdominale NCA [1.KE.56.^](#)
- brachiocéphalique [1.JJ.56.^](#)
- bras NCA [1.JM.56.^](#)
- carotide [1.JE.56.^](#)
- jambe NCA [1.KG.56.^](#)
- mammaire interne [1.JL.56.^](#)
- pulmonaire [1.IM.56.^](#)
- sous-clavière [1.JK.56.^](#)
- bassin [1.PE.56.^](#)
- bronche NCA [1.GM.56.^](#)
- canal
- déférent [1.QG.56.^](#)
- rachidien/méninges [1.AX.56.^](#)
- cavité
- abdominale [1.OT.56.^](#)
- pelvienne [1.OT.56.^](#)
- thoracique [1.GY.56.^](#)
- cavité thoracique NCA [1.GY.56.^](#)
- cerveau
- lobes [1.AN.56.^](#)
- cœur NCA [1.HZ.56.^](#)
- col de l'utérus [1.RN.56.^](#)
- conjonctive [1.CS.56.^](#)
- cornée [1.CE.56.^](#)
- corps ciliaire [1.CJ.56.^](#)
- cristallin (de l'œil) [1.CL.56.^](#)
- cuir chevelu [1.YA.56.^](#)
- cul de sac [1.RS.56.^](#)
- épидидyme [1.QG.56.^](#)
- estomac [1.NF.56.^](#)
- foie [1.OA.56.^](#)
- gencive [1.FD.56.^](#)
- intérieur du crâne [1.AN.56.^](#)
- intestin
- grêle [1.NK.56.^](#)
- gros [1.NM.56.^](#)
- iris [1.CJ.56.^](#)
- langue [1.FJ.56.^](#)
- larynx NCA [1.GE.56.^](#)
- lèvre [1.YE.56.^](#)
- luette [1.FQ.56.^](#)
- méat acoustique externe [1.DE.56.^](#)
- médiastin [1.GW.56.^](#)
- méninges
- cerveau [1.AN.56.^](#)
- spinales [1.AX.56.^](#)
- muqueuse orale/buccale [1.FG.56.^](#)
- nez [1.ET.56.^](#)
- œil [1.CZ.56.^](#)
- chambre antérieure [1.CJ.56.^](#)
- chambre postérieure [1.CP.56.^](#)
- oesophage [1.NA.56.^](#)

-- ongle (lit) [1.YX.56.^](#)
 -- oreille moyenne [1.DK.56.^](#)
 -- oropharynx [1.FX.56.^](#)
 -- os
 --- crâne [1.EA.56.^](#)
 --- fémur [1.VC.56.^](#)
 --- humerus [1.TK.56.^](#)
 --- mandibule [1.EE.56.^](#)
 --- maxillaire [1.ED.56.^](#)
 --- métacarpe, métacarpien (de la main)
 ---- autre [1.UF.56.^](#)
 ---- premier [1.UE.56.^](#)
 --- phalange (de la/du)
 ---- main
 ----- autre [1.UJ.56.^](#)
 ----- première [1.Ul.56.^](#)
 ---- pied
 ----- autre [1.WJ.56.^](#)
 ----- première [1.Wl.56.^](#)
 --- pied [1.WJ.56.^](#)
 --- radius et cubitus [1.TV.56.^](#)
 --- rotule [1.VP.56.^](#)
 --- tibia et péroné [1.VQ.56.^](#)
 -- ovaire [1.RB.56.^](#)
 -- palais, voile [1.FC.56.^](#)
 -- pancréas [1.OJ.56.^](#)
 -- paroi
 --- abdominale [1.SZ.56.^](#)
 --- thorax, thoracique [1.SZ.56.^](#)
 -- paupière NCA [1.CX.56.^](#)
 -- pavillon de l'oreille [1.DA.56.^](#)
 -- peau
 --- abdomen et tronc NCA [1.YS.56.^](#)
 --- cou [1.YG.56.^](#)
 --- face NCA [1.YF.56.^](#)
 --- front [1.YB.56.^](#)
 --- main [1.YU.56.^](#)
 --- membre
 ---- inférieur NCA [1.YV.56.^](#)
 ---- supérieur NCA [1.YT.56.^](#)
 --- nez [1.YD.56.^](#)
 --- oreille [1.YC.56.^](#)
 --- pied [1.YW.56.^](#)
 --- région axillaire [1.YR.56.^](#)
 --- thorax [1.YS.56.^](#)
 -- pénis [1.QE.56.^](#)
 -- périnée [1.RY.56.^](#)
 -- pharynx [1.FX.56.^](#)
 -- plèvre [1.GV.56.^](#)
 -- poumons NCA [1.GT.56.^](#)
 -- racine (de dent) [1.FF.56.^](#)
 -- rectum [1.NQ.56.^](#)
 -- rein [1.PC.56.^](#)
 -- rhinopharynx [1.FA.56.^](#)
 -- sclère [1.CE.56.^](#)
 -- scrotum [1.QG.56.^](#)
 -- sousunguéal [1.YX.56.^](#)
 -- testicule [1.QM.56.^](#)
 -- thorax [1.GY.56.^](#)
 -- tissus mous
 --- bras [1.TX.56.^](#)
 --- dos [1.SH.56.^](#)
 --- jambe [1.VX.56.^](#)
 --- orbite et globe oculaire NCA [1.CP.56.^](#)
 --- pied et cheville [1.WV.56.^](#)

- poignet et main [1.UY.56.^](#)
- tête et cou [1.EQ.56.^](#)
- thorax et abdomen [1.SZ.56.^](#)
- trachée [1.GJ.56.^](#)
- trompe de Fallope [1.RF.56.^](#)
- tunique vaginale [1.QG.56.^](#)
- uretère [1.PG.56.^](#)
- urètre [1.PQ.56.^](#)
- utérus [1.RM.56.^](#)
- vagin [1.RS.56.^](#)
- vaisseaux
 - bassin, périnée et de la région fessière [1.KT.56.^](#)
 - tête, du cou et de la colonne vertébrale NCA [1.JX.56.^](#)
 - thoraciques NCA [1.JY.56.^](#)
 - végétations adénoïdes (et amygdales) [1.FR.56.^](#)
 - veine cave (supérieure et inférieure) [1.IS.56.^](#)
 - veine, veines
 - abdominale NCA [1.KQ.56.^](#)
 - jambe NCA [1.KR.56.^](#)
 - jugulaire [1.JQ.56.^](#)
 - pulmonaire [1.IN.56.^](#)
 - sous-clavière [1.JT.56.^](#)
 - vésicule biliaire [1.OD.55.^](#)
 - vessie [1.PM.56.^](#)
 - vulve [1.RW.56.^](#)
- côte [en vue de la réduction de la taille] [1.SL.89.^](#)
- cristallin, en cas de luxation [1.CL.89.^](#)
- dent, utilisation de forceps [1.FE.57.^](#)
- dépôts calciques (musculaires) (voir [Extraction, muscles, par site](#))
- dérivation (shunt) de l'humeur aqueuse [1.CJ.55.^](#)
- dispositif implanté (inséré)
 - abouchement urinaire (conduit iléal) (avec) [1.PV.55.^](#)
- raccord
 - néphrostomie [1.PC.82.^](#)
 - pyélostomie [1.PE.82.^](#)
 - urétérostomie [1.PG.82.^](#)
- amygdales (et végétations adénoïdes) [1.FR.55.^](#)
- anus [1.NT.55.^](#)
- apophyse mastoïde [1.DL.55.^](#)
- appareil lacrymal (excrétion) [1.CU.55.^](#)
- arachnoïde, arachnoïdien [1.AB.55.^](#)
- articulation
 - acromioclaviculaire [1.TB.55.^](#)
 - carpienne (et radiocubitale inférieure) [1.UC.55.^](#)
 - cheville [1.WA.55.^](#)
 - coude [1.TM.55.^](#)
 - épaule [1.TA.55.^](#)
 - genou [1.VG.55.^](#)
 - hanche [1.VA.55.^](#)
 - interphalangienne
 - main
 - autre [1.UK.55.^](#)
 - pouce [1.UM.55.^](#)
 - pied
 - autre orteil [1.WM.55.^](#)
 - gros orteil [1.WN.55.^](#)
 - intertarsienne [1.WE.55.^](#)
 - médiotarsienne [1.WE.55.^](#)
 - métacarpophalangienne (MCP)
 - autre [1.UG.55.^](#)
 - première [1.UH.55.^](#)
 - métatarsophalangienne (MTP)
 - autre [1.WJ.55.^](#)
 - première [1.WI.55.^](#)
 - poignet [1.UB.55.^](#)

- radiocubitale (inférieure) [1.UC.55.^](#)
- sternoclaviculaire [1.TB.55.^](#)
- tarsienne [1.WJ.55.^](#)
- tarsométatarsienne [1.WJ.55.^](#)
- temporomandibulaire [1.EL.55.^](#)
- atlas et axis [1.SA.55.^](#)
- avec remplacement concomitant du dispositif (voir [Application](#), [Immobilisation](#), [Implantation, par site](#))
- bassinnet [1.PE.55.^](#)
- bronche NCA [1.GM.55.^](#)
- canal rachidien [1.AX.55.^](#)
- canaux
 - biliaires [1.OE.55.^](#)
 - salivaires [1.FP.55.^](#)
- cartilage laryngé [1.GD.55.^](#)
- cavité
 - abdominale [1.OT.55.^](#)
 - nasale, vestibule [1.ET.55.^](#)
 - péritonéale [1.OT.55.^](#)
 - thoracique [1.GY.55.^](#)
- cerveau
 - arachnoïde, arachnoïdien [1.AB.55.^](#)
 - cervelet [1.AJ.55.^](#)
 - espace sousarachnoïdien [1.AB.55.^](#)
 - espace sousdural [1.AA.55.^](#)
 - lobes [1.AN.55.^](#)
 - méninges [1.AA.55.^](#)
 - sousarachnoïde [1.AB.55.^](#)
 - tronc cérébral [1.AP.55.^](#)
 - ventricules [1.AC.55.^](#)
- cochlée [1.DM.55.^](#)
- coeur NCA [1.HZ.55.^](#)
- ventricules [1.HP.55.^](#)
- col de l'utérus [1.RN.55.^](#)
- matériel de cerclage [Shirodkar] [McDonald] orifice interne
 - antepartum [5.AC.25.^](#)
 - postpartum [5.PC.25.^](#)
 - travail actif [5.LD.25.^](#)
- points de suture de cerclage [Shirodkar] de l'orifice interne [5.LD.25.^](#)
- complexes nasoethmoïdal et orbital [1.EC.55.^](#)
- cornée [1.CC.55.^](#)
 - avec sclère [1.CE.55.^](#)
- crâne [1.EA.55.^](#)
- crête alvéolaire
 - mandibulaire [1.EN.55.^](#)
 - maxillaire [1.EM.55.^](#)
- cuir chevelu [1.YA.55.^](#)
- cul de sac [1.RS.55.^](#)
 - matériel de cerclage (Shirodkar) (McDonald' s) orifice interne
 - postpartum [5.PC.25.^](#)
- dent [1.FE.55.^](#)
- diaphragme [1.GX.55.^](#)
- disque, intervertébral [1.SE.55.^](#)
- dôme (voûte) vaginal [1.RS.55.^](#)
- endocarde [1.HD.55.^](#)
- épicarde [1.HB.55.^](#)
- épидидyme [1.QJ.55.^](#)
- espace
 - sousarachnoïdien [1.AB.55.^](#)
 - sousdural [1.AA.55.^](#)
- estomac [1.NF.55.^](#)
- foie [1.OA.55.^](#)
- gencive [1.FD.55.^](#)
- glandes
 - parathyroïdiennes [1.FV.55.^](#)
 - salivaires (canaux excréteurs) (NCA) [1.FP.55.^](#)

- thyroïde [1.FU.55.^](#)
- intestin
- grêle [1.NK.55.^](#)
- gros [1.NM.55.^](#)
- jonction urétrovésicale [1.PL.55.^](#)
- langue [1.FJ.55.^](#)
- larynx NCA [1.GE.55.^](#)
- méat acoustique externe [1.DE.55.^](#)
- médiastin [1.GW.55.^](#)
- membrane tympanique [1.DF.55.^](#)
- méninges
- cerveau [1.AA.55.^](#)
- rachidiennes [1.AX.55.^](#)
- muqueuse orale/buccale [1.FG.55.^](#)
- muscles
- dos [1.SG.55.^](#)
- thorax et abdomen [1.SY.55.^](#)
- nerf, nerfs
- bassin, hanche et cuisse (et partie inférieure du tronc) [1.BS.55.^](#)
- crânien [intracrânien] [1.BA.55.^](#)
- périphérique NCA [1.BX.55.^](#)
- phrénique [1.BJ.55.^](#)
- sympathique [1.BF.55.^](#)
- vague
- de la tête et du cou [1.BB.55.^](#)
- intracrânien [1.BA.55.^](#)
- thorax et abdomen [1.BK.55.^](#)
- nez [1.ET.55.^](#)
- noyaux gris centraux [1.AE.55.^](#)
- oculaire NCA [1.CZ.55.^](#)
- oeil (NCA) [1.CZ.55.^](#)
- anneau tension capsulaire [1.CL.55.^](#)
- chambre antérieure [1.CJ.55.^](#)
- cristallin [1.CL.55.^](#)
- oesophage [1.NA.55.^](#)
- oreille moyenne [1.DK.55.^](#)
- oropharynx [1.FX.55.^](#)
- os (voir aussi Retrait, corps étranger (de))
- apophyse zygomatique [1.EB.55.^](#)
- bassinnet rénal [1.SQ.55.^](#)
- carpienne (et radiocubitale inférieure) [1.UC.55.^](#)
- clavicule [1.SM.55.^](#)
- côtes [1.SL.55.^](#)
- crâne [1.EA.55.^](#)
- fémur [1.VC.55.^](#)
- humérus [1.TK.55.^](#)
- malaire [1.EB.55.^](#)
- mandibule [1.EE.55.^](#)
- maxillaire [1.ED.55.^](#)
- avec mandibule [1.EF.55.^](#)
- intermaxillaire (FIM) (temporaire) [1.EF.55.^](#)
- métacarpe, métacarpien (de la main)
- autre [1.UF.55.^](#)
- premier [1.UE.55.^](#)
- métatarse, métatarsien
- autre [1.WJ.55.^](#)
- premier [1.WI.55.^](#)
- omoplate [1.SN.55.^](#)
- phalange
- main
- autre [1.UJ.55.^](#)
- première [1.UI.55.^](#)
- pied
- autre [1.WL.55.^](#)
- première [1.WK.55.^](#)

--- pubis [1.SW.55.^](#)
 --- radiocubitale (inférieure) [1.UC.55.^](#)
 --- radius et cubitus [1.TV.55.^](#)
 --- rotule [1.VP.55.^](#)
 --- sacrum [1.SF.55.^](#)
 --- sternum [1.SK.55.^](#)
 --- tarse [1.WE.55.^](#)
 --- tibia et péroné [1.VQ.55.^](#)
 -- pancréas [1.OJ.55.^](#)
 -- paroi
 --- abdominale [1.SZ.55.^](#)
 --- thoracique [1.SZ.55.^](#)
 -- paupière NCA [1.CX.55.^](#)
 --- supérieure [1.CV.55.^](#)
 -- peau
 --- abdomen et tronc NCA [1.YS.55.^](#)
 --- cou [1.YG.55.^](#)
 --- cuir chevelu [1.YA.55.^](#)
 --- face NCA [1.YF.55.^](#)
 --- front [1.YB.55.^](#)
 --- main [1.YU.55.^](#)
 --- membre
 --- -- inférieur NCA [1.YV.55.^](#)
 --- -- supérieur NCA [1.YT.55.^](#)
 --- pied [1.YW.55.^](#)
 --- sites construits par chirurgie [1.YY.55.^](#)
 --- sites contigus de
 --- -- abdomen/tronc et membres [1.YZ.55.^](#)
 --- -- cou et cuir chevelu [1.YG.55.^](#)
 --- -- face, cou et cuir chevelu [1.YF.55.^](#)
 --- -- thorax [1.YS.55.^](#)
 --- pénis [1.QE.55.^](#)
 --- périnée [1.RY.55.^](#)
 --- péritoine [1.OT.55.^](#)
 --- pharynx [1.FX.55.^](#)
 --- plèvre [1.GV.55.^](#)
 --- pneumectomie, espace de [1.GY.55.^](#)
 --- poumons NCA [1.GT.55.^](#)
 --- prostate [1.QT.55.^](#)
 --- racine (de dent) [1.FF.55.^](#)
 --- rectum [1.NQ.55.^](#)
 --- région pituitaire (craniopharyngiome kystique) [1.AF.55.^](#)
 --- rhinopharynx [1.FA.55.^](#)
 --- salivaires, glandes (canaux) (NCA) [1.FP.55.^](#)
 --- sclère [1.CD.55.^](#)
 --- -- avec cornée [1.CE.55.^](#)
 --- scrotum [1.QG.55.^](#)
 --- sein [1.YM.55.^](#)
 --- tendons
 --- doigts [sans le pouce] [1.UT.55.^](#)
 --- pouce [1.UU.55.^](#)
 --- propres du pouce [1.UU.55.^](#)
 --- testicule [1.QM.55.^](#)
 --- thalamus [1.AE.55.^](#)
 --- tissus mous
 --- bras [1.TX.55.^](#)
 --- dos [1.SH.55.^](#)
 --- jambe [1.VX.55.^](#)
 --- orbite et globe oculaire NCA [1.CP.55.^](#)
 --- pied et cheville [1.WV.55.^](#)
 --- poignet et main [1.UY.55.^](#)
 --- tête et cou [1.EQ.55.^](#)
 --- thorax et abdomen [1.SZ.55.^](#)
 --- trachée [1.GJ.55.^](#)

- trompe de
- Eustache [1.DJ.55.^](#)
- Fallope [1.RF.55.^](#)
- tronc cérébral [1.AP.55.^](#)
- uretère [1.PG.55.^](#)
- urètre [1.PQ.55.^](#)
- utérus [1.RM.55.^](#)
- utricule et petit sac [1.DP.55.^](#)
- vagin [1.RS.55.^](#)
- vaisseaux sanguins
- aorte
- abdominale [1.KA.55.^](#)
- thoracique [1.ID.55.^](#)
- artère
- abdominale [1.KE.55.^](#)
- artère NCA [1.KV.55.^](#)
- brachiocéphalique [1.JJ.55.^](#)
- carotidienne [1.JE.55.^](#)
- coronaire [1.IJ.55.^](#)
- membre inférieur NCA [1.KG.55.^](#)
- pulmonaire [1.IM.55.^](#)
- sousclavière [1.JK.55.^](#)
- thoracique interne [1.JL.55.^](#)
- vaisseaux NCA
- bassin, périnée et région fessière [1.KT.55.^](#)
- thoraciques NCA [1.JY.55.^](#)
- veine
- jugulaire [1.JQ.55.^](#)
- membre inférieur NCA [1.KR.55.^](#)
- sousclavière [1.JT.55.^](#)
- veine cave [1.IS.55.^](#)
- veine NCA [1.KX.55.^](#)
- végétations adénoïdes (et amygdales) [1.FR.55.^](#)
- ventricules
- cerveau [1.AC.55.^](#)
- cœur [1.HP.55.^](#)
- vertèbres [1.SC.55.^](#)
- vésicule biliaire [1.OD.55.^](#)
- vessie [1.PM.55.^](#)
- voûte palatine [1.FB.55.^](#)
- vulve (avec ou sans périnée) [1.RW.55.^](#)
- dispositif (externe) (voir [Gestion, appareil externe, par site](#))
- dispositif d'immobilisation ou de traction (voir [Gestion, appareil externe, par site](#))
- dispositif de surveillance de la pression (voir [Retrait, dispositif, par site](#))
- dispositif intrautérin [DIU] [1.RM.55.^](#)
- drain (voir [Retrait, dispositif, par site](#))
- éclipse, tunique albuginée (et plaque) [1.QE.80.^](#)
- embolie (voir [Extraction, vaisseau sanguin, par type et par site](#))
- embryon (en vue d'un transfert) [1.RB.57.^](#)
- endoprothèse [stent, tuteur] (tout type) (voir [Retrait, dispositif, par site](#))
- épithélium cornéen [1.CC.87.^](#)
- folliculaire, trachome [1.CS.87.^](#)
- fragments (osseux), moelle épinière [1.AW.72.^](#)
- fragments de lentille [1.CL.89.^](#)
- grossesse extrautérine
- intraligamentaire [5.CA.93.^](#)
- intrapéritonéale [5.CA.93.^](#)
- intratubaire [5.CA.93.^](#)
- site NCA [5.CA.93.^](#)
- hématome (voir [Drainage, par site](#))
- huile de silicone, chambre postérieure de l'oeil [1.CM.89.^](#)
- implant cochléaire [1.DM.55.^](#)
- invasion épithéliale, chambre antérieure de l'oeil [1.CJ.87.^](#)
- kyste (voir [Excision partielle, par site](#))
- lésion (volumineuse) (voir [Excision partielle ou totale, par site](#))

- ligature, uretère [1.PG.72.^^](#)
- matériel radioactif (voir Retrait, dispositif, par site)
- matières
 - – fécales (enclavées), rectum [1.NQ.57.^^](#)
 - – menstruelles [1.RM.57.^^](#)
- membrane
 - – épirétinienne [1.CN.72.^^](#)
 - – sousrétinienne [1.CN.72.^^](#)
- môle hydatiforme [5.CA.89.^^](#)
- neurostimulateur (voir Retrait, dispositif, par site)
- objet, endoluminal (voir Retrait, corps étranger, par site)
- oeuf clair [5.CA.89.^^](#)
- organes [en bloc] (provenant d'un donneur décédé) [1.OT.58.^^](#)
- ovaire [restant] [1.RB.89.^^](#)
- ovarien (structures annexes) [1.RB.87.^^](#)
- ovocyte [gamète, zygote] (en vue de la fécondation ou de la transplantation in vitro) [1.RB.57.^^](#)
- ovotestis [1.QM.89.^^](#)
- pansements (voir [Gestion, dispositif, par site](#))
- phlébolithe (voir [Extraction, vaisseau sanguin, par type et par site](#))
- placenta (manuel) [5.PC.91.^^](#)
- plaque athéromateuse (voir [Extraction, vaisseau sanguin, par type et par site](#))
- poids (traction) (voir [Gestion, appareil externe, par site](#))
- poil (voir [Destruction, peau, par site](#))
- points de suture (voir Retrait, dispositif, par site)
- polypes (voir [Excision partielle, par site](#))
- pompe
 - – à infusion (voir Retrait, dispositif, par site)
 - – – voie intraveineuse centrale [1.IS.38.^^](#)
- prothèse
 - – externe (voir [Gestion, appareil externe, par site](#))
 - – interne (voir Retrait, dispositif, par site)
- pseudophakie [1.CL.56.^^](#)
- racine (de dent) [restant, résidu] [1.FF.89.^^](#)
- racine des dents, sinus maxillaire [1.EW.80.^^](#)
- rhinophyma [1.YD.59.^^](#)
- sécrétions, bronche [1.GM.52.^^](#)
- sein, tissu (aberrant) [1.YM.87.^^](#)
- stimulateur/pacemaker
 - – cardiaque
 - – – externe (temporaire) [1.HZ.38.^^](#)
 - – – interne (implanté) [1.HZ.55.^^](#)
 - – électrique
 - – – diaphragme (diaphragmatique) [1.BJ.55.^^](#)
 - – gastrique [1.BK.55.^^](#)
- substance vitrée
 - – chambre antérieure [1.CJ.52.LL](#)
 - – chambre postérieure [1.CM.89.^^](#)
- superstructure de l'étrier [1.DG.84.^^](#)
- système de dérivation par cathéter (voir Retrait, dispositif, par site)
- tamis, veine cave [1.IS.55.^^](#)
- tatouage (voir [Destruction, peau, par site](#))
- tenon, racine (de la dent) [1.FF.55.^^](#)
- thrombus (voir [Extraction, vaisseau sanguin, par type et par site](#))
- trompe de Fallope (solitaire) [1.RF.89.^^](#)
- tube (tout type) (voir Retrait, dispositif, par site)
 - – rhinopharyngé [1.FA.55.^^](#)
- tumeur (volumineuse) (voir [Excision partielle ou totale, par site](#))
- tumeurs (petites)
 - – glomus
 - – – jugulaire
 - – – – impliquant une mastoïdectomie radicale [1.DL.91.^^](#)
 - – – – impliquant une mastoïdectomie totale [1.DL.89.^^](#)
 - – – tympanique [1.DK.87.^^](#)
- vessie (double) [1.PM.89.^^](#)

Rétroaction biologique [7.SP.59.^^](#)

Réunion de personnel [7.SF.12.^^](#)**Réusinage**– rotule [1.VP.80.^^](#)**REV** (voir [Potentiel évoqué, visuel](#)) [2.CZ.25.^^](#)**Revascularisation**

– articulations

– – cheville [malléole] [1.WA.80.^^](#)– – épaule [tête de l'humérus] [1.TA.80.^^](#)– cœur [1.HZ.80.^^](#)– hanche [tête du fémur] [1.VA.80.^^](#)– malléole (externe ou interne) [1.WA.80.^^](#)

– tête de

– – fémur [1.VA.80.^^](#)– – humérus [1.TA.80.^^](#)– tête du fémur [1.VA.80.^^](#)– transmyocardique [1.HZ.80.^^](#)**Révision** (voir aussi [Réparation, par site](#))

– anastomose, sites construits chirurgicalement (déhiscence, fuite)

– appareil urinaire [1.PV.80.^^](#)– – à la surface de la peau seulement [1.YY.80.^^](#)– – tube digestif, voies biliaires [1.OW.80.^^](#)– – à la surface de la peau seulement [1.YY.80.^^](#)– bulle de filtration [1.CS.80.^^](#)– fistule d'hémodialyse [fistule AV] [1.KY.80.^^](#)– mastectomie totale [1.SZ.87.^^](#)– néoesophage [1.OW.80.^^](#)– néopharynx [1.OW.80.^^](#)– néorectum [1.OW.80.^^](#)– néovessie [1.PV.80.^^](#)

– shunt (pour drainage)

– – partielle (voir [Gestion, dispositif implanté \(inséré\), par site](#))– – totale (voir [Drainage, par site](#))– stapéctomie [1.DG.84.^^](#)– stapédotomie [1.DG.84.^^](#)**Rhinomanométrie** [2.ET.58.^^](#)**Rhinopharyngolaryngoscopie** [2.GE.70.^^](#)**Rhinopharyngoscopie** (en vue d'une inspection) [2.FA.70.^^](#)**Rhinopharyngotomie**– en vue de l'extraction d'un corps étranger [1.FA.56.^^](#)**Rhinoplastie** [1.ET.80.^^](#)– en cas de fracture, de déviation, d'obstruction fonctionnelle des voies aériennes [1.ET.73.^^](#)– pointe [1.ES.80.^^](#)**Rhinoscopie SAI** [2.ET.70.^^](#)**Rhizolyse**– crânienne [intracrânienne] [1.BA.59.^^](#)– nerf trijumeau [intracrânien] [1.BA.59.^^](#)**Rhizotomie** (voir aussi [Dénervation, par site](#))

– articulation des facettes

– – lombosacrée [L1-S2] [1.SC.59.^^](#)– – vertèbres [1.SC.59.^^](#)– crânienne [intracrânienne] [1.BA.59.^^](#)– moelle épinière (rameau dorsal ou ganglion) (racines nerveuses) [1.AW.59.^^](#)

– nerf

– – articulation sacroiliaque [1.AW.59.^^](#)– – glossopharyngien [intracrânien] [1.BA.59.^^](#)– – spinal (à l'articulation sacroiliaque) [1.AW.59.^^](#)– – trijumeau [extracrânien] [1.BB.59.^^](#)– – – postérieur [1.BA.72.^^](#)– – sousorbitaire [1.BA.59.^^](#)– – vestibulaire [1.BD.59.^^](#)**Rhytidectomie** [1.CX.87.^^](#)**Rinçage** (voir aussi [Pharmacothérapie, par site](#))– articulation (voir [Pharmacothérapie, articulation, par site](#))– cornée avec sclère [1.CE.35.^^](#)– dispositif (cathéter, endoprothèse, stent, tuteur, etc.) (voir [Gestion, dispositif, par site](#))

– dispositif d'accès veineux (voir [Gestion, dispositif, vaisseau sanguin, par site](#))

Rotation

– fœtus (voir [Version](#))

– – manuelle, au cours de l'accouchement [5.MD.40.^](#)

– – utilisation de

– – – forceps (inférieurs, standard ou de sortie) [5.MD.53.^](#)

– – – – avec épisiotomie [5.MD.53.^](#)

– – – manoeuvre de renversement, au cours de l'accouchement [5.MD.40.^](#)

– lambeau

– – muscles

– – – avantbras [entourant le coude] [1.TQ.80.^](#)

– – – bras [entourant l'épaule] [1.TF.80.^](#)

– – – dos [1.SG.80.^](#)

– – – hanche et cuisse [1.VD.80.^](#)

– – – jambe, partie inférieure [autour du genou] [1.VR.80.^](#)

– – phalange

– – – main

– – – – autre [1.UJ.80.^](#)

– – – – première [1.UI.80.^](#)

– – – pied

– – – – autre [1.WL.80.^](#)

– – – – première [1.WK.80.^](#)

RTUP [Résection transurétrale de la prostate] [1.QT.87.^](#)

Rupture

– adhérences (voir [Libération, adhérences, par site](#))

– articulation (adhérences)

– – manuelle (voir [Manipulation, articulation, site](#))

– kyste (ovarien) [1.RB.52.^](#)

– membranes, artificielle (en vue de)

– – déclenchement du travail [5.AC.30.^](#)

– – intensification du travail [5.LD.31.^](#)

– palmure oesophagienne [1.NA.59.^](#)

S

Sacrocolpopexie [1.RS.74.^](#)

Salpingectomie (SAI)

- en vue de l'interruption d'une grossesse extrautérine [5.CA.93.^](#)
- partielle (segmentaire) [1.RF.87.^](#)
- total [1.RF.89.^](#)

Salpingographie [3.RF.10.^](#)

Salpingolyse [1.RF.72.^](#)

Salpingoophorostomie (en vue d'une reperméabilisation) [1.RF.80.^](#)

Salpingoophorotomie [1.RD.52.^](#)

- en vue de
- drainage [1.RB.52.^](#)
- restauration de la perméabilité [1.RF.80.^](#)

Salpingoophorraphie [1.RF.80.^](#)

Salpingoovariectomie [1.RD.89.^](#)

Salpingoovariolyse (en cas d'adhérences autour des annexes) [1.RF.72.^](#)

Salpingoovarioplastie [1.RF.80.^](#)

Salpingopexie [1.RF.74.^](#)

Salpingoplastie [1.RF.80.^](#)

Salpingorraphie [1.RF.80.^](#)

Salpingostomie

- en vue de l'interruption d'une grossesse extrautérine [5.CA.93.^](#)
- fenestration [1.RF.50.^](#)

Salpingotomie (en vue de)

- drainage [1.RF.52.^](#)
- extraction d'un corps étranger [1.RF.56.^](#)
- interruption d'une grossesse extrautérine [5.CA.93.^](#)

Sang

- colmatage épidural [1.AX.80.^](#)
- surveillance de
- débit (voir [Surveillance, débit sanguin, par site](#))
- pression (voir [Surveillance, pression artérielle, par site](#))
- transfusion [1.LZ.19.^](#)

Saucérisation (voir [Excision partielle, par site](#))

Scalpel gamma (voir [Radiochirurgie \(stéréotaxique\) \(au scalpel gamma\)](#))

Scanner (voir aussi [Tomodensitométrie, par site](#))

- abdomen [3.OT.20.^](#)
- appareil urinaire [3.PZ.20.^](#)
- artères
- aorte NCA [3.ID.20.^](#)
- articulation
- sacroiliaque [3.SF.20.^](#)
- temporomandibulaire [3.EL.20.^](#)
- bras et main [3.TZ.20.^](#)
- cavité, cavités
- pelvienne (bassin) (et) [3.OT.20.^](#)
- – – abdominale (organes/structures) (avec) [3.OT.20.^](#)
- – – thorax [3.ZZ.20.^](#)
- thoracique [3.GY.20.^](#)
- cerveau
- cervelet [3.AN.20.^](#)
- citerne [3.AN.20.^](#)
- fosse postérieure [3.AN.20.^](#)
- méninges [3.AN.20.^](#)
- tronc cérébral [3.AN.20.^](#)
- ventricules [3.AN.20.^](#)
- cœur
- avec artères coronaires [3.IP.20.^](#)
- conduit auditif interne [3.DR.20.^](#)
- crâne [3.EA.20.^](#)
- Gallium (voir [Étude, nucléaire diagnostique \(scan\)](#))

- intestin
- grêle [3.NK.20.^](#)
- gros [3.NM.20.^](#)
- jambe [3.VZ.20.^](#)
- larynx [3.GE.20.^](#)
- Meckel [3.NZ.70.^](#)
- pharynx [3.FX.20.^](#)
- plexus brachial [3.GT.20.^](#)
- région du cou
- parathyroïde [3.FY.20.^](#)
- thyroïde [3.FY.20.^](#)
- tissus mous [3.FY.20.^](#)
- rhinopharynx [3.FX.20.^](#)
- sein [3.YM.20.^](#)
- selle turcique [3.AF.20.^](#)
- sinus
- du nez [3.EY.20.^](#)
- squelette [3.WZ.20.^](#)
- thorax NCA (avec) [3.GY.20.^](#)
- abdomen [3.ZZ.20.^](#)
- bronches [3.GT.20.^](#)
- poumons [3.GT.20.^](#)
- trachée [3.GT.20.^](#)
- Scapulectomie** [1.SN.87.^](#)
- Scapulopexie, avec libération** [1.SN.72.^](#)
- Scarification**
- conjonctive [1.CS.87.^](#)
- plèvre [1.GV.59.^](#)
- Scintigraphie (au Gallium) (voir aussi [Étude, nucléaire diagnostique \(scan\), par site](#))**
- cerveau [3.AN.70.^](#)
- poumon [3.GT.70.^](#)
- tomographie par ordinateur/scanographie (voir [Tomodensitométrie](#))
- vésicule biliaire [3.OD.70.^](#)
- Sclérectomie (pour lésion)** [1.CD.87.^](#)
- ponction du segment postérieur (drainage profond) (en cas de glaucome) [1.CD.52.^](#)
- profonde (drainage partiel) (en cas de glaucome) [1.CJ.52.^](#)
- Sclérose de la plèvre** [1.GV.59.^](#)
- Sclérostomie**
- laser (Holmium) (en cas de glaucome) [1.CD.52.^](#)
- thermique [1.CD.52.^](#)
- Sclérothérapie (Traitement sclérosant)**
- anus [1.NT.59.^](#)
- estomac [1.NF.13.^](#)
- foie [1.OA.13.^](#)
- ganglions lymphatiques
- médiastinaux
- gastrique [1.NF.13.^](#)
- hépatique [1.OA.13.^](#)
- oesophage [1.NA.13.^](#)
- os (kyste) (voir aussi [Destruction, par site](#))
- main
- – phalange (intralesionnelle)
- – – autre [1.UJ.59.^](#)
- – – première [1.UI.59.^](#)
- – métatarse (intralesionnelle)
- – – autre [1.WJ.59.^](#)
- – – premier [1.WI.59.^](#)
- pied
- – phalange (intralesionnelle)
- – – autre [1.WL.59.^](#)
- – – première [1.WK.59.^](#)
- vertèbres [1.SC.59.^](#)
- rectum [1.NQ.59.^](#)
- scrotum (en vue du traitement d'un hydrocèle) [1.QG.59.^](#)

- vaisseaux lymphatiques
- abdomen et bassin [1.MP.59.^^](#)
- bras [1.MR.59.^^](#)
- jambe [1.MS.59.^^](#)
- tête et cou [1.ML.59.^^](#)
- varices anastomotiques, intestin [1.NP.13.^^](#)
- veines, membre inférieur NCA [1.KR.59.^^](#)
- vertèbres [1.SC.59.^^](#)
- Sclérotomie (en vue d'une inspection)** [2.CD.70.^^](#)
- Sclérouvectomy (lamellaire)** [1.CF.87.^^](#)
- Sclérouvéorétinovitrectomie** [1.CF.91.^^](#)
- Scrotoctomie**
- partielle [1.QG.87.^^](#)
- totale [1.QG.89.^^](#)
- Scrotoplastie** [1.QG.80.^^](#)
- Scrotoiraphie** [1.QG.80.^^](#)
- Scrototomie (en vue de)**
- drainage [1.QG.52.^^](#)
- inspection [2.QG.70.^^](#)
- Sculpture**
- chirurgicale
- dent [1.FE.80.^^](#)
- torus palatinus [1.FB.80.^^](#)
- cornée (avec laser) [1.CC.84.^^](#)
- gencive [1.FD.87.^^](#)
- Section**
- nerf (voir [Destruction, par site](#))
- Sédation (voir [Anesthésie, par site](#))**
- en vue d'une anesthésie générale [profonde] [1.ZZ.11.^^](#)
- Segmentectomie**
- foie [1.OA.87.^^](#)
- lobe (pulmonaire) [1.GR.87.^^](#)
- Sein**
- alimentation
- assistance [5.PD.15.^^](#)
- enseignement [5.PD.13.^^](#)
- augmentation [1.YM.79.^^](#)
- féminisation transgenre de la poitrine (d'homme vers femme) [1.YM.79.^^](#)
- ceinture thoracique (postpartum) [5.PC.21.^^](#)
- évacuation (manuelle) [1.YM.58.^^](#)
- postpartum [5.PC.21.^^](#)
- réduction [1.YM.78.^^](#)
- masculinisation transgenre de la poitrine (de femme vers homme) [1.YM.78.^^](#)
- remodelage [1.YM.74.^^](#)
- traitements (postpartum) [5.PC.21.^^](#)
- Séparation**
- jumeaux siamois [1.ZZ.71.^^](#)
- Septoplastie SAI** [1.ES.80.^^](#)
- augmentation [1.ES.80.^^](#)
- en cas de déviation de la cloison nasale [1.ET.73.^^](#)
- fente [1.ES.80.^^](#)
- Septorhinoplastie** [1.ET.80.^^](#)
- avec implantation d'une prothèse [1.ET.80.^^](#)
- Septostomie** [1.HN.71.^^](#)
- Séquestrectomie (os) (voir aussi [Excision partielle, os, par site](#))**
- avec greffe osseuse (voir [Transfert, greffe osseuse, par site](#))
- apophyse zygomatique [1.EB.87.^^](#)
- bassin [1.SQ.87.^^](#)
- clavicule [1.SM.87.^^](#)
- côtes [1.SL.87.^^](#)
- crâne [1.EA.87.^^](#)
- faciale SAI [1.EB.87.^^](#)
- fémur [1.VC.87.^^](#)
- humérus [1.TK.87.^^](#)
- labyrinthe osseux [1.DR.57.^^](#)

- mandibule [1.EE.87.^](#)
- maxillaire [1.ED.87.^](#)
- métacarpe, métacarpien (de la main)
 - – autre [1.UF.87.^](#)
 - – premier [1.UE.87.^](#)
- omoplate [1.SN.87.^](#)
- pubis [1.SW.87.^](#)
- radius et cubitus [1.TV.87.^](#)
- sacrum et coccyx [1.SF.87.^](#)
- sternum [1.SK.87.^](#)
- tarse [1.WE.87.^](#)
- tibia et péroné [1.VQ.87.^](#)
- vertèbres [1.SC.87.^](#)

Série (de)

- clichés/clichés de scoliose [3.SC.10.^](#)
- visites (cliniques, chirurgicales, salles d'hôpital)
 - – présence/participation [7.SF.12.^](#)

Serrage

- en vue d'un plissement scléral [1.CD.53.^](#)
- muscles oculaires [1.CQ.78.^](#)

Service

- courtage [gestion de cas] [7.SF.15.^](#)
- planification [7.SF.12.^](#)

Sésamoidectomie (voir aussi [Excision partielle, os, par site](#))

- métatarse, métatarsienne
 - – autre [1.WJ.87.^](#)
 - – premier [1.WI.87.^](#)

Sevrage

- d' une assistance respiratoire (mécanique) [1.GZ.38.^](#)

Sexe

- traitement [6.DA.30.^](#)

Shampooing

- cuir chevelu (traitement d'une affection cutanée ou contre les arthropodes) [1.YA.35.^](#)

Shunt (voir aussi [Pontage, par site](#))

- aorte
 - – abdominale (site d'origine) [1.KA.76.^](#)
 - – ascendante (site d'origine) [1.ID.76.^](#)
 - – thoracique (site d'origine) [1.ID.76.^](#)
- apicoaortique [1.HP.76.^](#)
- arachnoïde, arachnoïdien [1.AB.52.^](#)
- artères
 - – brachiocéphalique (site d'origine) [1.JJ.76.^](#)
 - – carotide (site d'origine) [1.JE.76.^](#)
 - – circulation systémique sur l'artère pulmonaire (site d'origine à l'aorte descendante) [1.ID.76.^](#)
 - – innominée, vers l'artère pulmonaire [1.JJ.76.^](#)
 - – membre supérieur NCA [1.JM.76.^](#)
 - – pulmonaire (site d'origine) [1.IM.76.^](#)
- Blalock Park [1.JK.76.^](#)
- Blalock Taussig (voir aussi [Pontage, artère de la circulation systémique, par site](#))
 - – de l'artère sous-clavière à l'artère pulmonaire [1.JK.76.^](#)
 - – innominée, vers l'artère pulmonaire [1.JJ.76.^](#)
- cathéter vésiculoamniotique, insertion [5.FM.74.^](#)
- cavosplénoatrial [1.IS.76.^](#)
- central [1.ID.76.^](#)
- corps caverneux à un corps spongieux [1.QE.76.^](#)
- corps caverneux/gland [1.QE.52.^](#)
- corps caverneux/veine saphène [1.QE.76.^](#)
- endolymphatique (sousarachnoïdien) [1.DN.76.^](#)
- endolymphatique à la périlymphe [1.DN.76.^](#)
- fémoropoplité (artériel) [1.KG.76.^](#)
- gauche à droite (lorsque le site d'origine se trouve au niveau de l'artère sous-clavière) [1.JK.76.^](#)
- intrahépatique portosystémique transjugulaire [TIPS] [1.KQ.76.^](#)
- liénorénal [1.KQ.76.^](#)
- lombopéritonéal [1.AX.52.^](#)

- lymphaticoveineux
- – membre
- – – inférieur [1.MS.76.^^](#)
- – – supérieur [1.MR.76.^^](#)
- – région
- – – abdominale/pelvienne [1.MP.76.^^](#)
- – – thoracique [1.MN.76.^^](#)
- mésentéricocave [1.KQ.76.^^](#)
- péritonéoveineux [1.OT.52.^^](#)
- pleuropéritonéal [1.GV.76.^^](#)
- pleurothécal [1.AX.52.^^](#)
- portocave [1.KQ.76.^^](#)
- Potts Smith [1.ID.76.^^](#)
- sousarachnoïdien [1.AB.52.^^](#)
- sousdural péritonéal [1.AA.52.^^](#)
- splénorénal [1.KQ.76.^^](#)
- syringoauriculaire [1.AP.52.^^](#)
- syringopéritonéal [1.AP.52.^^](#)
- syringopleural [1.AP.52.^^](#)
- syringosousarachnoïdien [1.AP.52.^^](#)
- syrinx [pour drainage permanent] [1.AP.52.^^](#)
- thèque spinale [en vue du drainage continu du LCR] [1.AX.52.^^](#)
- veine cave (site d'origine) [1.IS.76.^^](#)
- veineux lymphoganglionnaire
- – membre inférieur [1.MS.76.^^](#)
- – région thoracique [1.MN.76.^^](#)
- – régions abdominale et pelvienne [1.MP.76.^^](#)
- ventricule
- – cerveau [1.AC.52.^^](#)
- – cœur
- – – du ventricule gauche à l'aorte [1.HP.76.^^](#)
- – – entre la pointe du ventricule gauche et l'aorte [1.HP.76.^^](#)
- – – entre le ventricule droit et l'artère pulmonaire [distale] [1.HP.76.^^](#)
- ventriculoauriculaire (cerveau) [1.AC.52.^^](#)
- ventriculopéritonéal (cerveau) [1.AC.52.^^](#)
- ventriculopleural (cerveau) [1.AC.52.^^](#)
- Waterston [1.ID.76.^^](#)

Shuntogramme

- canal rachidien [3.AW.10.^^](#)
- fistule artérioveineuse [3.KY.10.^^](#)
- intracrânien [3.AN.10.^^](#)
- thoracique [3.GY.10.^^](#)
- ventriculaire [3.AN.10.^^](#)

Sialendoscopie (pour inspection) (avec) [2.FP.70.^^](#)

- biopsie [2.FP.71.^^](#)

Sialodochoplastie

- canal parotidien [1.FM.80.^^](#)
- de Wharton [1.FN.80.^^](#)
- sublinguale [1.FL.80.^^](#)

Sialographie [3.FP.10.^^](#)**Sialolithotomie**

- glande
- – parotide [canal parotidien] [1.FM.57.^^](#)
- – sousmandibulaire [canal de Wharton] [1.FN.57.^^](#)
- – sublinguale [canaux périphériques] [1.FL.57.^^](#)

Sigmoïdectomie [1.NM.87.^^](#)**Sigmoïdoscopie (en vue d'une inspection) [2.NM.70.^^](#)**

- avec biopsie [2.NM.71.^^](#)

Simulation (pour planifier une radiothérapie, une opération chirurgicale ou un traitement) [7.SF.13.^^](#)

- par tomodensitométrie diagnostique (voir [Tomodensitométrie, par site](#))

Sinuplastie [1.EY.50.^^](#)**Sinusectomie SAI [1.EY.87.^^](#)**

- frontal [1.EX.87.^^](#)
- maxillaire [1.EW.87.^^](#)
- radicale [1.EY.91.^^](#)

Sinusographie (voir aussi [Radiographie, par site](#))

- bras NCA [3.TZ.10.^^](#)
- génitourinaire [3.PZ.10.^^](#)
- jambe NCA [3.VZ.10.^^](#)
- thoracique [3.GY.10.^^](#)
- tissus mous
- tête et cou [3.EQ.10.^^](#)
- tractus gastrointestinal [3.NZ.10.^^](#)

Sinusotomie SAI (en vue de l'aspiration ou du drainage) [1.EY.52.^^](#)

- frontale (en vue du drainage) [1.EX.52.^^](#)

Sismothérapie [1.AN.09.^^](#)**SMT [1.AN.09.^^](#)****Soins**

- abouchement SAI [1.YY.12.^^](#)
- antepartum [5.AB.01.^^](#)
- cutanés (application/massage/friction avec des agents) (voir [Pharmacothérapie, peau, par site](#))
- déchirures obstétricales [5.PD.13.^^](#)
- dentaires/buccaux (par exemple, polissage, détartrage, nettoyage des dents, etc.) [1.FE.94.^^](#)
- donneur décédé [7.SC.80.^^](#)
- palliatifs [7.SC.08.^^](#)
- périnée [1.RY.35.^^](#)
- postpartum [5.PD.13.^^](#)
- personne décédé [7.SC.80.^^](#)
- personnels NCA [7.SC.08.^^](#)
- pied SAI [1.WV.12.^^](#)
- cutanés (pansement pour ulcère) [1.YW.14.^^](#)
- ongle [1.YX.12.^^](#)
- plaies (voir [Irrigation ou Pansement, par site](#))
- postmortem [7.SC.80.^^](#)
- postpartum [5.PB.01.^^](#)
- puerpéralité
- postpartum [5.PD.13.^^](#)
- service de pastorale [7.SC.08.^^](#)
- soutien (à, au)
- client (patient) [7.SC.08.^^](#)
- personnel soignant (intervenant) [7.SJ.08.^^](#)
- spirituels [7.SC.08.^^](#)
- trachéotomie [1.GJ.54.^^](#)

Sommeil

- détermination des stades [2.AN.59.^^](#)
- étude [2.AN.59.^^](#)
- thérapie [6.AA.30.^^](#)

Sonographie (voir [Ultrasonographie, par site](#))**Sonothérapie**

- intracoronaire [1.IJ.50.^^](#)
- intravasculaire (coronaire) [1.IJ.50.^^](#)

Sousthalamotomie [1.AE.59.^^](#)**Soutien**

- activité (de)
- documentation [7.SJ.30.^^](#)
- instruction
- client (patient) [7.SC.59.^^](#)
- dispensateur de soins (soignant) [7.SJ.59.^^](#)
- photographie (clinique) [7.SJ.36.^^](#)
- recueil de preuve légale [7.SJ.35.^^](#)
- prescription, prescrire [7.SJ.32.^^](#)
- avec (pendant) évaluation (consultation) [2.ZZ.02.^^](#)
- recueil de preuve légale [7.SJ.35.^^](#)
- témoignage (cour) (expert) (médicolégal) [7.SJ.34.^^](#)
- au cours du travail
- actif [5.LD.15.^^](#)
- utilisation de méthodes non pharmaceutiques [5.LD.15.^^](#)
- latent [5.LC.15.^^](#)
- utilisation de méthodes non pharmaceutiques [5.LC.15.^^](#)

- postpartum
- – allaitement [5.PD.15.^^](#)
- Spectroscopie**
- col de l'utérus
- – impédance électrique par balayage en Z [2.RN.29.^^](#)
- imagerie par résonance magnétique (voir [Imagerie \(par\), résonance magnétique \[IRM\], par site](#))
- Spermatocystotomie** [1.QQ.52.^^](#)
- Sphénoéthmoïdectomie** [1.EY.87.^^](#)
- Sphénoïdectomie** [1.EV.87.^^](#)
- Sphénoïdotomie (en vue de l'aspiration ou du drainage)** [1.EV.52.^^](#)
- Sphinctéroplastie**
- anale (par exemple, en vue de l'amélioration de la continence) [1.NT.80.^^](#)
- canaux biliaires (avec ou sans septotomie du canal pancréatique) [1.OE.80.^^](#)
- urétrale (jonction vésicale) [1.PL.80.^^](#)
- Sphinctérotomie**
- avec extraction de calculs
- – canal
- – – biliaire [1.OE.57.^^](#)
- – – hépatique [1.OE.57.^^](#)
- – – pancréatique [1.OE.57.^^](#)
- anale (réparation de fissure) [1.NT.72.^^](#)
- avec fissurectomie (libération d'un rétrécissement) [1.NT.72.^^](#)
- iris [1.CH.87.^^](#)
- urétrale [1.PQ.50.^^](#)
- Spinal(e)**
- anesthésie [1.AX.11.^^](#)
- – en vue de la prise en charge de la douleur [1.AX.35.^^](#)
- robinet
- – décompression [1.AX.52.^^](#)
- – prélèvement de LCR à des fins diagnostiques [2.AX.13.^^](#)
- Spirométrie (avec ou sans utilisation de bronchodilatateur)** [2.GZ.21.^^](#)
- Splanchnicectomie (chimique)** [1.BF.59.^^](#)
- Splénectomie**
- avec autotransplantation de pulpe splénique [une étape] [1.OB.83.^^](#)
- résiduelle [1.OB.89.^^](#)
- subtotale (avec ou sans ligature de l'artère splénique) [1.OB.87.^^](#)
- totale [1.OB.89.^^](#)
- Splénographie**
- utilisation de radionucléides [3.OB.70.^^](#)
- Splénopexie** [1.OB.74.^^](#)
- Splénopneumopexie** [1.KQ.76.^^](#)
- Splénoportogramme** [3.KE.10.^^](#)
- Splénorraphie (avec ou sans ligature de l'artère splénique)** [1.OB.13.^^](#)
- Splénotomie (en vue du drainage)** [1.OB.52.^^](#)
- Stabilisation**
- articulation (voir [Fusion, articulation, par site](#))
- col de la vessie [1.PL.74.^^](#)
- omoplate [1.SN.72.^^](#)
- Roux Goldthwait [1.VS.80.^^](#)
- sommeil [2.AN.59.^^](#)
- Stapédectomie**
- avec
- – hémisection de la base de l'étrier [1.DG.84.^^](#)
- – remplacement de l'enclume [1.DG.84.^^](#)
- – rétablissement de la continuité de la chaîne des osselets (par insertion d'une prothèse de stapédectomie [1.DG.84.^^](#))
- reprise [1.DG.84.^^](#)
- Stapédiolyse** [1.DG.72.^^](#)
- Stapédotomie**
- avec insertion d'une prothèse [1.DG.84.^^](#)
- petite fenêtre [1.DG.84.^^](#)
- reprise [1.DG.84.^^](#)
- Staphylotomie, cornée** [1.CC.87.^^](#)
- Stéréotaxique**
- guidage (voir [Visualisation, par site](#))
- radiochirurgie (voir [Radiothérapie, par site](#))

Sternectomie [1.SK.87.^](#)**Stimulation**

- canal rachidien/moelle épinière [1.AW.09.^](#)
- cerveau
- – cervelet [1.AN.09.^](#)
- – lobes [1.AN.09.^](#)
- – transcrânienne (magnétique) [1.AN.09.^](#)
- – tronc cérébral [1.AP.09.^](#)
- cœur (fréquence, rythme) [1.HZ.09.^](#)
- cornée (cicatrisation cornéenne) [1.CC.09.^](#)
- cuir chevelu [1.YA.09.^](#)
- électrique
- – os (voir [Implantation d'électrodes, os, par site](#))
- ganglions vagues [1.AE.09.^](#)
- intracardiaque (avec études de l'ECG) [2.HZ.24.^](#)
- magnétique transcrânienne (SMT) [1.AN.09.^](#)
- muscles
- – dos [1.SG.09.^](#)
- – tête et cou [1.EP.09.^](#)
- – thorax et abdomen [1.SY.09.^](#)
- nerf, nerfs
- – bassin, hanche et cuisse [1.BS.09.^](#)
- – crâniens [intracrâniens] [1.BA.09.^](#)
- – périphériques NCA [tout site] [1.BX.09.^](#)
- – phréniques [1.BJ.09.^](#)
- – plexus sacré [1.BS.09.^](#)
- – trijumeaux [intracrâniens] [1.BA.09.^](#)
- vague, vagal
- – – extracrânien (région abdominale) [1.BK.09.^](#)
- – – ganglion [1.AE.09.^](#)
- – – intracrânien [1.BA.09.^](#)
- – – tronc [1.BK.09.^](#)
- noyaux gris centraux [1.AE.09.^](#)
- os (stimulateur électrique visant à faciliter la consolidation osseuse) (voir [Implantation d'électrodes, os, par site](#))
- – fémur [1.VC.09.^](#)
- – humérus [1.TK.09.^](#)
- – os NCA [1.WX.09.^](#)
- – radius et cubitus [1.TV.09.^](#)
- – tibia et péroné [1.VQ.09.^](#)
- peau
- – abdomen et tronc NCA [1.YS.09.^](#)
- – cou [1.YG.09.^](#)
- – cuir chevelu [1.YA.09.^](#)
- – face NCA [1.YF.09.^](#)
- – membre
- – – inférieur NCA [1.YV.09.^](#)
- – – supérieur NCA [1.YT.09.^](#)
- sinus carotidien [1.JD.09.^](#)
- sousdural [1.AN.09.^](#)
- thalamus [1.AE.09.^](#)

Stomatoplastie NCA [1.FG.80.^](#)

- plancher de la bouche [1.FH.80.^](#)

Stomatorraphie NCA [1.FG.80.^](#)

- plancher de la bouche [1.FH.80.^](#)

Stomie laryngotrachéale [1.GJ.77.^](#)**Stricturoplastie**

- intestin
- – grêle [1.NK.80.^](#)
- – gros [1.NM.80.^](#)

Stripping et ligature (voir [Décollement et ligature](#))**Stroboscopie**

- larynx [3.GE.94.^](#)

Styloïdectomie radiale [1.UC.87.^](#)**Substitution**

- grosses artères [1.IF.83.^](#)

- interauriculaire (par)
- – création d'un lambeau septal [Senning] [1.HN.87.^](#)
- – excision du septum auriculaire [Mustard] [1.HN.87.^](#)
- – technique de cloisonnement [1.HN.87.^](#)
- lèvre [1.YE.80.^](#)
- Sugarbaker, procédure (de)** [1.OT.35.^](#)
- hyperthermie de la cavité abdominale [1.OT.07.^](#)
- Suivi (avec)**
- enfant bien portant
- – première visite postnatale (avec mère) [5.PB.01.^](#)
- examen physique [2.ZZ.02.^](#)
- postopératoire à domicile [2.ZZ.29.^](#)
- – visite subséquente (avec) [2.ZZ.29.^](#)
- – – examen physique [2.ZZ.02.^](#)
- Superalimentation** [1.OZ.17.^](#)
- Supraglottoplastie** [1.GB.78.^](#)
- Surjet**
- estomac [ulcère] [1.NF.80.^](#)
- intestin grêle [ulcère] [1.NK.80.^](#)
- prépylorique [ulcère] [1.NF.80.^](#)
- Surrénalectomie SAI** [1.PB.89.^](#)
- reste [de glande] [1.PB.89.^](#)
- subtotale [1.PB.87.^](#)
- totale [1.PB.89.^](#)
- Surveillance (monitorage)** [2.ZZ.03.^](#)
- ambulatoire
- – électrocardiographie (ECG) [2.HZ.24.^](#)
- – électroencéphalographie (EEG) [2.AN.24.^](#)
- automutilation (risque potentiel) [6.AA.03.^](#)
- cœur (pouls) [2.ZZ.03.^](#)
- – foetal (aux) (au cours du travail)
- – – actif [5.LD.07.^](#)
- – – latent [5.LC.07.^](#)
- consommation en oxygène (pour les études de débit cardiaque) [2.HZ.21.^](#)
- débit cardiaque (volume sanguin) [2.HZ.21.^](#)
- désintoxication [2.ZZ.03.^](#)
- fluide (entrée/sortie, régulation) [2.PM.29.^](#)
- flux sanguin
- – artères coronaires [2.IJ.57.^](#)
- – cœur [2.HZ.21.^](#)
- fonction
- – neurologique [2.AZ.03.^](#)
- – respiratoire [2.GZ.29.^](#)
- fréquence de pouls (cœur) [2.LZ.28.^](#)
- Holter (enregistrement d'ECG intermittent ou continu) [2.HZ.24.^](#)
- insuffisance staturale [2.OZ.29.^](#)
- mère (au cours du travail)
- – actif [5.LD.08.^](#)
- – latent [5.LC.08.^](#)
- poids (perte, prise) [2.OZ.29.^](#)
- pression
- – artérielle
- – – artère pulmonaire [2.IM.28.^](#)
- – – périphérique [2.LZ.28.^](#)
- – – systémique [2.LZ.28.^](#)
- – – veineuse (systémique) [2.LZ.28.^](#)
- canal rachidien, méninges [2.AX.28.^](#)
- cardiaque [2.IM.28.^](#)
- cerveau [2.AN.28.^](#)
- cœur [2.IM.28.^](#)
- intracrânienne [2.AN.28.^](#)
- intraparenchymateuse, espace intraparenchymateux [2.AN.28.^](#)
- sang [2.LZ.28.^](#)
- sousdurale [2.AN.28.^](#)
- santé mentale [6.AA.03.^](#)

- signes
- neurologique [2.AZ.03.^](#)
- vitaux [2.ZZ.03.^](#)
- température [2.AZ.03.^](#)

Suspension

- Manchester [1.RS.80.^](#)
- os hyoïde [1.EJ.74.^](#)
- ovaire [1.RB.74.^](#)
- urétrovésicale [suspensaire ou rétropubienne] [1.PL.74.^](#)
- urétrovésicale, avec fixation sur la symphyse pubienne ou le ligament de Cooper [1.PL.74.^](#)
- utérus [1.RM.74.^](#)
- vagin [1.RS.74.^](#)

Suture (voir aussi [Réparation, par site](#))

- B Lynch (utérus) [5.PC.91.^](#)
- canal déférent [1.QN.80.^](#)
- capsule articulaire ou ligament (voir [Réparation, articulation, par site](#))
- disque articulaire [ou ligament] (voir [Réparation, articulations, par site](#))
- ensemble muscletendon [rupture de] (voir [Réparation, tendons, par site](#))
- lacération (traumatique) (voir [Réparation, par site](#))
- MacDonald [5.AC.80.^](#)
- orifice cervical interne
- antepartum [5.AC.80.^](#)
- non obstétricale [1.RN.80.^](#)
- retrait (voir [Retrait, dispositif, peau, par site](#))
- Shirodkar [5.AC.80.^](#)
- tendons (voir [Réparation, tendons, par site](#))
- trachée (angles cartilagineux) [1.GJ.80.^](#)
- valve, valvules
- veines du membre inférieur NCA [1.KR.80.^](#)

Sympathectomie [1.BF.59.^](#)

- chimique [1.BF.59.^](#)

Symphysiotomie

- pour faciliter l'accouchement [5.MD.47.^](#)
- rein [1.PC.71.^](#)

Syndesmotomie (voir aussi [Libération, articulation, par site](#))

- orteils (plusieurs) [1.WL.75.^](#)
- phalanges
- main [1.UJ.75.^](#)
- pied [1.WL.75.^](#)

Synéchiolyse [1.CH.72.^](#)**Synéctomie**

- endométriale [1.RM.72.^](#)

Synovectomie (voir aussi [Excision, articulations, par site](#))

- articulation
- avec interventions concomitantes sur le site articulaire (voir [Réparation, articulations, par site](#))
- carpienne [1.UC.87.^](#)
- cheville [1.WA.87.^](#)
- épaule [1.TA.87.^](#)
- genou [1.VG.87.^](#)
- hanche [1.VA.87.^](#)
- interphalangienne
- main
- autre [1.UK.87.^](#)
- pouce [1.UM.87.^](#)
- métacarpophalangienne (MCP)
- autre [1.UG.87.^](#)
- première [1.UH.87.^](#)
- métatarsophalangienne (MTP)
- autre [1.WJ.87.^](#)
- première [1.WI.87.^](#)
- poignet [1.UB.87.^](#)
- temporomandibulaire [1.EL.87.^](#)
- médicale (voir [Destruction, articulation, par site](#))
- radionucléide (voir [Destruction, articulation, par site](#))
- Synoviorthèse (voir [Destruction, articulation, par site](#))

T

Tâches ménagères

- aide [7.SC.01.^](#)
- rééducation [6.VA.50.^](#)

Talcage [1.GV.59.^](#)**Talectomie**

- avec arthrodèse, intertarsienne [1.WE.75.^](#)
- partielle [1.WE.87.^](#)
- totale [1.WE.89.^](#)

Tamponnement (voir aussi [Contrôle d'une hémorragie, par site](#))

- utérus [1.RM.13.^](#)
- vagin [1.RS.13.^](#)

Tarsorrhaphie (temporaire ou permanente) [1.CX.74.^](#)

- découpe [1.CX.72.^](#)

Tatouage (voir aussi [Instillation, peau, par site](#))

- marquage du site (chirurgical) [7.SF.13.^](#)
- paupière (cosmétique, eyeliner permanent) [1.CX.35.^](#)
- retrait (voir [Destruction, peau, par site](#))

Technique (de) (de l') (du)

- aiguille
 - – humide (wet needling) (voir [Extraction, par site](#))
 - – sèche (dry needling) pour stimulation intramusculaire ("trigger point", point gâchette) (voir [Stimulation, par site](#))
- fuseau médian [1.CU.80.^](#)
- Kidner [1.WE.89.^](#)
- Reef
 - – capsule articulaire (voir [Réparation, articulation, par site](#))
 - – rotule [1.VP.80.^](#)

Télémanipulation robotisée d'outils [7.SF.14.^](#)**Téléradiothérapie (voir aussi [Rayonnements, par site](#))**

- estomac [1.NF.27.^](#)
- foie [1.OA.27.^](#)
- rectum (et anus) [1.NQ.27.^](#)

TEM (tomographie d'émission monophotonique) (voir [Étude, nucléaire diagnostique \(scan\)](#))**Témoignage médical/légal** [7.SJ.34.^](#)**Témoignage (citation en justice en rapport avec un patient)** [7.SJ.34.^](#)**Ténectomie (voir aussi [Excision partielle, tendon, par site](#))**

- oculaire [1.CQ.87.^](#)

Ténolyse

- avantbras [entourant le coude] [1.TS.72.^](#)
- bras [entourant l'épaule] [1.TH.72.^](#)
- cheville et pied [1.WT.72.^](#)
- doigt [sans le pouce]
 - – tendons
 - – – extenseurs [1.US.72.^](#)
 - – – fléchisseurs [1.UT.72.^](#)
- hanche et cuisse [1.VE.72.^](#)
- jambe, partie inférieure [1.VS.72.^](#)
- poignet et main [1.UV.72.^](#)
- pouce [1.UU.72.^](#)

Ténomyoplastie (voir aussi [Réparation, tendon, par site](#))

- péronier court (en cas d'instabilité de la cheville) [1.WB.80.^](#)

Ténoplastie (voir aussi [Réparation, tendon, par site](#))

- tendons
 - – avantbras (entourant le coude) [1.TS.80.^](#)
 - – bras (entourant l'épaule) [1.TH.80.^](#)
 - – cheville et pied [1.WT.80.^](#)
 - – – par augmentation de la taille [1.WT.79.^](#)
 - – coiffe des rotateurs [1.TC.80.^](#)
 - – doigts (Zones I & II)
 - – – extenseurs [1.US.80.^](#)
 - – – fléchisseurs [1.UT.80.^](#)
 - – – propres [1.UU.80.^](#)

- doigts en boutonnière [1.US.80.^](#)
- hanche et cuisse [1.VE.80.^](#)
- jambe, partie inférieure [1.VS.80.^](#)
- oculaires [1.CQ.80.^](#)
- paroi (avec ou sans réparation du fascia)
 - abdominale [1.SY.80.^](#)
 - thoracique [1.SY.80.^](#)
- poignet et main [Zone III & IV] [1.UV.80.^](#)

Ténorraphie

- tendons
 - avantbras [entourant le coude] [1.TS.80.^](#)
 - bras [entourant l'épaule] [1.TH.80.^](#)
 - cheville et pied [1.WT.80.^](#)
 - par augmentation de la taille [1.WT.79.^](#)
 - coiffe des rotateurs [1.TC.80.^](#)
 - doigts en boutonnière [1.US.80.^](#)
 - doigts [Zones I & II]
 - extenseurs [1.US.80.^](#)
 - fléchisseurs [1.UT.80.^](#)
 - propres [1.UU.80.^](#)
 - hanche et cuisse [1.VE.80.^](#)
 - jambe, partie inférieure [1.VS.80.^](#)
 - oculaires [1.CQ.80.^](#)
 - paroi abdominale (avec ou sans réparation du fascia) [1.SY.80.^](#)
 - paroi thoracique (avec ou sans réparation du fascia) [1.SY.80.^](#)
 - poignet et main [Zones III & IV] [1.UV.80.^](#)

Ténosynovectomie (en vue d'une libération) (voir aussi [Excision partielle, tendon, par site](#))

- avantbras [entourant le coude] [1.TS.72.^](#)
- bras [entourant l'épaule] [1.TH.72.^](#)
- doigts [sans le pouce]
- tendons
 - extenseurs [1.US.72.^](#)
 - fléchisseurs [1.UT.72.^](#)
- hanche et cuisse [1.VE.72.^](#)
- jambe, partie inférieure [1.VS.72.^](#)
- poignet et main [1.UV.72.^](#)
- pouce [1.UU.72.^](#)

Ténotomie (en vue d'une libération) (voir aussi [Libération, tendon par site](#))

- adducteur [1.VE.72.^](#)
- cheville et pied [1.WT.72.^](#)
- doigts [sans le pouce]
- tendons
 - extenseurs [1.US.72.^](#)
 - fléchisseurs [1.UT.72.^](#)
- pouce [1.UU.72.^](#)

TEP (tomographie par émission de positons (positrons)) (voir [Étude, nucléaire diagnostique \(scan\)](#))**Test/Épreuve (de) (chaque test, par nom)**

- à l'ocytocine [5.AB.06.^](#)
- activation, Wada [2.AN.08.^](#)
- adaptation (à l'obscurité) [2.CZ.08.^](#)
- allergie, utilisation d'un test cutané [2.ZZ.08.^](#)
- allergologique, cutané [2.ZZ.08.^](#)
- amplitude des mouvements
 - articulation de l'épaule [2.TA.08.^](#)
 - articulation de la cheville [2.WA.08.^](#)
 - articulation de la hanche [2.VA.08.^](#)
 - articulation du coude [2.TM.08.^](#)
 - articulation du genou [2.VG.08.^](#)
 - articulation du poignet [2.UB.08.^](#)
 - articulation temporomandibulaire [2.EL.08.^](#)
 - articulations des doigts (et de la main) [2.UL.08.^](#)
 - colonne vertébrale (vertèbres) [2.SC.08.^](#)
- aphasie [2.AN.08.^](#)
- aptitude [6.VA.08.^](#)
- professionnelle [6.VA.08.^](#)

- attitude sociale (valeurs) [6.DA.08.^](#)
- audiométrie (tonale liminaire, seuil d'intelligibilité) [2.DZ.50.^](#)
- impédance/émittance [2.DF.23.^](#)
- auditif, audition [2.DZ.02.^](#)
- capacité visuelle [2.CZ.08.^](#)
- charge saline gastrique [2.NF.08.^](#)
- de tolérance cardiovasculaire [2.HZ.08.^](#)
- développement (au cours du) [6.KA.08.^](#)
- dyslexie [6.KA.08.^](#)
- effet de l'éblouissement sur les performances visuelles [2.CZ.08.^](#)
- effort, cardiovasculaire [2.HZ.08.^](#)
- haleine à l'urée (pour la détection du H. pylori) [3.NZ.70.^](#)
- impédance/émittance [audiométrie] [2.DF.23.^](#)
- intelligence (QI) [6.KA.08.^](#)
- jonction neuromusculaire (voir [Étude, conduction nerveuse, par site](#))
- Jones (en vue de l'évaluation du drainage lacrymal) [2.CU.07.^](#)
- latences multiples d'endormissement [2.AN.59.^](#)
- localisation, parole [2.AN.08.^](#)
- mémoire [6.KA.08.^](#)
- Amytal, parole et localisation [2.AN.08.^](#)
- muscle
 - abdomen [2.SY.08.^](#)
 - bras [2.TZ.08.^](#)
 - corps entier [2.WZ.08.^](#)
 - dos [2.SG.08.^](#)
 - face (tête et cou) [2.EP.08.^](#)
 - jambe [2.VZ.08.^](#)
 - main [2.UY.08.^](#)
 - thorax [2.SY.08.^](#)
- neuropsychologique [2.AN.08.^](#)
- occlusion (tolérance)
 - artère
 - carotide [2.JE.57.^](#)
- oreille, interne [2.DR.08.^](#)
- Papanicolaou
 - prélèvement et préparation (frottis)
 - cervical (col) [2.RN.71.^](#)
 - endométrial [2.RM.71.^](#)
- parole [2.AN.08.^](#)
- périmétrie (examen quantitatif) [2.CZ.08.^](#)
- personnalité [6.AA.08.^](#)
- perte de l'acuité visuelle (fonctionnelle) [2.CZ.08.^](#)
- potentiel visuel [2.CZ.08.^](#)
- professionnel [6.VA.08.^](#)
- provocation à l'ergométrie [2.HZ.08.^](#)
- provoquant
 - vertige [2.DR.08.^](#)
- psychologique [6.AA.08.^](#)
- psychométrique [6.AA.08.^](#)
- PtCO₂
 - artère (segment)
 - bras [2.JZ.29.^](#)
 - jambe [2.KG.29.^](#)
- réactivité foetale (évaluation foetale) [5.AB.06.^](#)
- réflexe, auditif [2.DZ.29.^](#)
- Schirmer (en vue du drainage lacrymal) [2.CU.07.^](#)
- sensibilité au contraste [2.CZ.08.^](#)
- sensibilité, utilisation d'un test cutané [2.ZZ.08.^](#)
- stimulation
 - vestibulaire (en cas de vertige) [2.DR.08.^](#)
- tuberculine [2.ZZ.08.^](#)
- tumescence pénienne nocturne [2.QE.21.^](#)
- tympanométrie [2.DF.23.^](#)
- vestibulaire (stimulation) [2.DR.08.^](#)
- vision (des couleurs) [2.CZ.08.^](#)

Thalamectomie [1.AE.87.^](#)**Thalamotomie** [1.AE.59.^](#)

– technique de radiochirurgie stéréotaxique au scalpel gamma [1.AE.27.^](#)

Thérapeutique

– intervention NCA

– – appareil génital

– – – femme [1.RZ.94.^](#)

– – – homme [1.QZ.94.^](#)

– – appareil urinaire [1.PZ.94.^](#)

– – bras [1.TZ.94.^](#)

– – cavité

– – – thoracique [1.GY.94.^](#)

– – jambe [1.VZ.94.^](#)

– – oeil [1.CZ.94.^](#)

– – oreille [1.DZ.94.^](#)

– – peau [1.YZ.94.^](#)

– – système

– – – lymphatique [1.MZ.94.^](#)

– – – musculosquelettique [1.WZ.94.^](#)

– – – nerveux

– – – – central (par exemple, cerveau, moelle épinière) [1.AZ.94.^](#)

– – – – périphérique [1.BZ.94.^](#)

– – tissus mous

– – – tête et cou [1.EQ.94.^](#)

– – tube digestif et voies hépatobiliaires [1.OZ.94.^](#)

– phlébotomie [1.LZ.52.^](#)

– toucher (voir [Massage, par site](#))

Thérapie (du) (par)

– ablation de la thyroïde [iode radioactif, I 131] [1.FU.59.^](#)

– aquatique [1.ZX.02.^](#)

– articulation

– – cheville [1.WA.12.^](#)

– – coude [1.TM.12.^](#)

– – épaule [1.TA.12.^](#)

– – genou [1.VG.12.^](#)

– – hanche [1.VA.12.^](#)

– – main [1.UL.12.^](#)

– – pied [1.WV.12.^](#)

– – poignet [1.UB.12.^](#)

– bactériophage (lysat) [8.BS.59.^](#)

– baignoire de massage [1.ZX.07.^](#)

– cellules T du récepteur de l'antigène chimérique (CAR-T) [8.NZ.70.^](#)

– chaleur (voir [Hyperthermie, selon le site](#))

– chambre hypobare (acclimatation à l'altitude) [7.SC.70.^](#)

– chélation [1.ZZ.57.^](#)

– chimiothérapie (systémique) [1.ZZ.35.^](#)

– – locale (voir aussi [Instillation, par site](#))

– – – gaufrette (implantée)

– – – – cerveau [1.AN.35.^](#)

– – – – foie [1.OA.35.^](#)

– – – – vessie [1.PM.35.^](#)

– choc (électrique, convulsivothérapie) [1.AN.09.^](#)

– cognitive (pour améliorer la mémoire ou l'apprentissage) [6.KA.30.^](#)

– comportement (cognitive) (TCC)

– – individuel [6.AA.30.^](#)

– – relations interpersonnelles [6.DA.30.^](#)

– conservation de l'énergie (corps entier) [1.ZZ.03.^](#)

– continence urinaire avec dispositif ajustable [1.PL.53.^](#)

– distraction (divertissements) [7.SC.08.^](#)

– dos [1.SJ.12.^](#)

– éducative (pour les enfants avec des incapacités) [6.KA.30.^](#)

– électrochoc, électrochocs [1.AN.09.^](#)

– entérale [1.OZ.17.^](#)

– famille [6.DA.30.^](#)

– fertilité, femme [1.RZ.12.^](#)

- gaufrette (implantée, chimiothérapie)
- – cerveau [1.AN.35.^{^^}](#)
- – foie [1.OA.35.^{^^}](#)
- – vessie [1.PM.35.^{^^}](#)
- gène [5.FT.78.^{^^}](#)
- gène de chondrocyte
- articulation
- – cheville [1.WA.83.^{^^}](#)
- – coude [1.TM.83.^{^^}](#)
- – épaule [1.TA.83.^{^^}](#)
- – genou [1.VG.83.^{^^}](#)
- – hanche [1.VA.83.^{^^}](#)
- – poignet [1.UB.83.^{^^}](#)
- génique, foetale [5.FT.78.^{^^}](#)
- grêle et gros [1.NP.12.^{^^}](#)
- humidité et aérosol [1.GZ.35.^{^^}](#)
- hydrokinésithérapie [1.ZX.02.^{^^}](#)
- hyperthermie, disque intervertébral [1.SE.59.^{^^}](#)
- immunosuppressive (voir [Immunothérapie](#))
- intestin, grêle et gros [1.NP.12.^{^^}](#)
- isobare [7.SC.70.^{^^}](#)
- jeu [6.AA.30.^{^^}](#)
- laser
- – peau (voir [Thérapie, peau, selon le site](#))
- – placenta [5.FH.76.^{^^}](#)
- loisir (pour santé et bien être) [7.SC.06.^{^^}](#)
- – trouble d'humeur (pour) [6.AA.30.^{^^}](#)
- lumière
- – en vue du traitement d'un autre état (voir [Photothérapie, par site](#))
- – en vue du traitement des troubles de l'humeur [6.AA.30.^{^^}](#)
- – ultraviolets (voir [Photothérapie, par site](#))
- manuelle
- – bras [1.TX.12.^{^^}](#)
- – canal lacrymonasal [1.CU.12.^{^^}](#)
- – corps (entier) [1.ZX.12.^{^^}](#)
- – dos NCA [1.SJ.12.^{^^}](#)
- – gencive [1.FD.12.^{^^}](#)
- – glandes salivaires NCA [1.FP.12.^{^^}](#)
- – jambe [1.VX.12.^{^^}](#)
- – oculaire [1.CZ.12.^{^^}](#)
- – pied et cheville [1.WV.12.^{^^}](#)
- – poignet et main [1.UY.12.^{^^}](#)
- – rectal [1.NQ.12.^{^^}](#)
- – vaisseaux lymphatiques
- – – membre
- – – – inférieur [1.MS.12.^{^^}](#)
- – – – supérieur [1.MR.12.^{^^}](#)
- milieu [6.DA.30.^{^^}](#)
- motivation [6.AA.30.^{^^}](#)
- musique [6.AA.30.^{^^}](#)
- nutrition parentérale (NPT, NPP) [1.LZ.35.^{^^}](#)
- oreille interne NCA [1.DR.12.^{^^}](#)
- peau
- – abdomen [1.YS.12.^{^^}](#)
- – bras [1.YT.12.^{^^}](#)
- – corps entier (plusieurs sites) [1.YZ.12.^{^^}](#)
- – cou [1.YF.12.^{^^}](#)
- – cuir chevelu [1.YA.12.^{^^}](#)
- – dos [1.YS.12.^{^^}](#)
- – face [1.YF.12.^{^^}](#)
- – front [1.YB.12.^{^^}](#)
- – jambe [1.YV.12.^{^^}](#)
- – main [1.YU.12.^{^^}](#)
- – nez [1.YD.12.^{^^}](#)
- – oreille [1.YC.12.^{^^}](#)

- peau NCA [1.YZ.12.^](#)
- pied [1.YW.12.^](#)
- thorax [1.YS.12.^](#)
- tronc [1.YS.12.^](#)
- phage
 - contre le staphylocoque [8.BS.59.^](#)
- photodynamique (voir aussi [Photothérapie, selon le site](#))
- oesophage [1.NA.59.^](#)
- poumon [1.GT.59.^](#)
- prostate (TPD) [1.QT.59.^](#)
- physique (voir [Exercice](#))
- pression négative pour plaie (NPWT) (voir [Pansement, peau, par site](#))
- professionnelle [6.VA.30.^](#)
- psychodynamique [6.AA.30.^](#)
- comportement [6.AA.30.^](#)
- relations interpersonnelles [6.DA.30.^](#)
- radiochimiothérapie (voir [Téléradiothérapie, par site](#))
- radiothérapie (voir aussi [Rayonnements, par site](#))
 - interne sélective
 - foie [1.OA.27.^](#)
- relations de travail [6.DA.30.^](#)
- relaxation [6.AA.30.^](#)
- remplacement rénal continue (TCRR) [1.PZ.21.^](#)
- respiratoire [1.GZ.12.^](#)
- resynchronisation cardiaque [stimulateur/pacemaker] [1.HZ.53.^](#)
- rétine
 - photodynamique [1.CN.12.^](#)
- sangsues
 - peau
 - abdomen [1.YS.12.^](#)
 - bras [1.YT.12.^](#)
 - corps entier (sites multiples) [1.YZ.12.^](#)
 - cou [1.YG.12.^](#)
 - cuir chevelu [1.YA.12.^](#)
 - dos [1.YS.12.^](#)
 - front [1.YB.12.^](#)
 - jambe [1.YV.12.^](#)
 - main [1.YU.12.^](#)
 - NCA [1.YZ.12.^](#)
 - nez [1.YD.12.^](#)
 - oreille [1.YC.12.^](#)
 - pied [1.YW.12.^](#)
 - poitrine [1.YS.12.^](#)
 - sein [1.YS.12.^](#)
 - tronc [1.YS.12.^](#)
 - visage [1.YF.12.^](#)
 - sein [1.YM.12.^](#)
- santé mentale [6.AA.30.^](#)
- sauna [1.ZX.07.^](#)
- sein, postpartum [5.PC.21.^](#)
- sexuelle [6.DA.30.^](#)
- sites multiples du corps [1.ZX.12.^](#)
- sommeil [6.AA.30.^](#)
- thermique interstitielle de laser [LITT] (voir [Destruction, selon le site](#))
- thorax [1.GZ.12.^](#)
- thrombolytique
 - locale (voir [Pharmacothérapie \(locale\), par site](#))
 - systémique [1.ZZ.35.^](#)
- tissus mous
 - bras [1.TX.12.^](#)
 - dos [1.SJ.12.^](#)
 - jambe [1.VX.12.^](#)
 - main [1.UY.12.^](#)
 - pied [1.WV.12.^](#)
- sites multiples du corps [1.ZX.12.^](#)

— tête et cou [1.EQ.12.^](#)

— thorax [1.SZ.12.^](#)

— voix [6.RA.30.^](#)

Thermoablation (voir [Destruction, par site](#))

Thermosclérostomie

— intrasclérale [1.CD.52.^](#)

Thermothérapie (voir [Hyperthermie, par site](#))

Thoracocentèse (thérapeutique) [1.GV.52.^](#)

— fœtus [5.FJ.73.^](#)

Thoracoplastie [1.GV.52.^](#)

— par expansion, côtes [1.SL.79.^](#)

Thoracoscopie

— cavité thoracique, transpleurale [2.GY.70.^](#)

— plèvre [2.GV.70.^](#)

— avec biopsie [2.GV.71.^](#)

Thoracostomie [1.GV.52.^](#)

Thrombaphérèse

— prélèvement de composant sanguin (pour transfusion ou transformation) [1.LZ.58.^](#)

— retrait thérapeutique de composant sanguin contribuant à la maladie (pour le) [1.LZ.20.^](#)

Thrombectomie (mécanique) (voir aussi [Extraction, vaisseaux sanguins, par site](#))

— avec excision (partie) d'un vaisseau sanguin (voir [Excision, vaisseaux sanguins, par site](#))

— aorte

— abdominale [1.KA.57.^](#)

— ascendante [1.ID.57.^](#)

— crosse [1.ID.57.^](#)

— thoracique, thoracoabdominale [1.ID.57.^](#)

— artère (voir aussi [Extraction, vaisseaux sanguins, artère, artères, par site](#))

— carotide [1.JE.57.^](#)

— coronaire (avec) [1.IJ.57.^](#)

— angioplastie (dilatation) [1.IJ.50.^](#)

— extracrânienne [1.JX.57.^](#)

— intracrânienne [1.JW.57.^](#)

— oreillette [1.HM.57.^](#)

— vaisseaux (voir aussi [Extraction, vaisseaux sanguins, vaisseau NCA, par site](#))

— intracrâniens [1.JW.57.^](#)

— tête et cou NCA [1.JX.57.^](#)

— thoraciques NCA [1.JY.57.^](#)

— veine (voir aussi [Extraction, vaisseaux sanguins, veine, par site](#))

— abdominale [1.KQ.57.^](#)

— bras [1.JU.57.^](#)

— coronaire [1.IK.57.^](#)

— jugulaire [1.JQ.57.^](#)

— membre inférieur NCA [1.KR.57.^](#)

— pulmonaire [1.IN.57.^](#)

— sous-clavière [1.JT.57.^](#)

Thromboendarterectomie (voir [Extraction, vaisseaux sanguins, par site](#))

Thrombolyse

— locale (voir [Pharmacothérapie, vaisseaux sanguins, par site](#))

— systémique [1.ZZ.35.^](#)

Thrombolytique, thérapie

— locale (voir [Pharmacothérapie, vaisseaux sanguins, par site](#))

— systémique [1.ZZ.35.^](#)

Thymectomie

— partielle [1.GK.87.^](#)

— totale [1.GK.89.^](#)

Thyroïdectomie [1.GD.89.^](#)

Thyroïdectomie (avec)

— laryngectomie [1.GE.91.^](#)

— linguale [1.FU.87.^](#)

— résiduelle [1.FU.89.^](#)

— subtotale [1.FU.87.^](#)

— totale [1.FU.89.^](#)

Thyroplastie (par exemple, thyroplastie d'Isshiki) [1.GA.80.^](#)

Tissu

— placement dans une banque, prélèvement (voir [Prélèvement, par site](#))

Toilette

- aide [7.SC.01.^](#)
- auriculaire [1.DÉ.35.^](#)
- rééducation [6.VA.50.^](#)
- trachéotomie [1.GJ.54.^](#)

Tomodensitométrie (avec)

- abdomen NCA (avec) [3.OT.20.^](#)
- thorax [3.ZZ.20.^](#)
- angiographie
- aorte NCA [3.ID.20.^](#)
- artère, artères
 - carotide (avec) [3.JE.20.^](#)
 - vaisseaux de la région de la tête et du cou [3.JX.20.^](#)
 - coeur (et artères coronaires) [3.IP.20.^](#)
 - membre
 - inférieur [3.KG.20.^](#)
 - supérieur [3.JM.20.^](#)
- région
 - abdominale [3.KE.20.^](#)
 - pelvienne [3.KT.20.^](#)
 - tête et cou [3.JX.20.^](#)
 - thoracique [3.JY.20.^](#)
- appareil urinaire NCA [3.PZ.20.^](#)
- artère, artères
 - abdominale [3.KE.20.^](#)
 - aorte NCA [3.ID.20.^](#)
 - carotide [3.JE.20.^](#)
 - coeur avec artères coronaires [3.IP.20.^](#)
 - membre inférieur [3.KG.20.^](#)
 - membre supérieur [3.JM.20.^](#)
- articulation
 - cheville [3.VZ.20.^](#)
 - coude [3.TZ.20.^](#)
 - épaule [3.TZ.20.^](#)
 - genou [3.VZ.20.^](#)
 - hanche [3.VZ.20.^](#)
 - membre supérieur NCA [3.TZ.20.^](#)
 - poignet [3.TZ.20.^](#)
 - sacroiliaque [3.SF.20.^](#)
 - temporomandibulaire [3.EL.20.^](#)
- avantbras [3.TZ.20.^](#)
- bras [3.TZ.20.^](#)
- bras et main [3.TZ.20.^](#)
- bronches [3.GT.20.^](#)
- cavité, cavités
 - pelvienne (bassin) (et) [3.OT.20.^](#)
 - abdominale (organes/structures) (avec) [3.OT.20.^](#)
 - thorax [3.ZZ.20.^](#)
- cerveau [méninges, ventricules] [3.AN.20.^](#)
- cervelet [3.AN.20.^](#)
- citerne [du cerveau] [3.AN.20.^](#)
- coeur
 - avec artères coronaires
 - et aorte [3.IP.20.^](#)
- colonographie [3.NM.20.^](#)
- corps entier (abdomen, bassin et thorax) [3.ZZ.20.^](#)
- cou [3.FY.20.^](#)
- crâne [3.EA.20.^](#)
- doigts [3.TZ.20.^](#)
- entérographie [3.NK.20.^](#)
- épaule [3.TZ.20.^](#)
- foetale [5.AB.05.^](#)
- fosse postérieure [3.AN.20.^](#)
- glandes
 - hypophysaires [3.AF.20.^](#)

- parathyroïdiennes [3.FY.20.^](#)
- thyroïde [3.FY.20.^](#)
- hypophyse [3.AF.20.^](#)
- intestin
- grêle [3.NK.20.^](#)
- gros [3.NM.20.^](#)
- jambe [3.VZ.20.^](#)
- larynx [3.GE.20.^](#)
- main [3.TZ.20.^](#)
- obstétricale [5.AB.05.^](#)
- oeil [3.CA.20.^](#)
- orbite de l'oeil [3.CA.20.^](#)
- oreille [3.DR.20.^](#)
- oreille interne [3.DR.20.^](#)
- oropharynx [3.FX.20.^](#)
- os du visage [3.ER.20.^](#)
- pharynx [3.FX.20.^](#)
- pied [3.VZ.20.^](#)
- poignet [3.TZ.20.^](#)
- poumons [3.GT.20.^](#)
- prostate [3.QT.20.^](#)
- rein [3.PC.20.^](#)
- rhinopharynx [3.FX.20.^](#)
- sacrum et coccyx [3.SF.20.^](#)
- sein [3.YM.20.^](#)
- sinus
- cavités annexes des fosses nasales [3.EY.20.^](#)
- nez [3.EY.20.^](#)
- sites contigus du système musculosquelettique [3.WZ.20.^](#)
- squelette NCA [3.WZ.20.^](#)
- tête (os du visage) [3.ER.20.^](#)
- plusieurs sites [3.ER.20.^](#)
- thorax (avec) [3.GY.20.^](#)
- abdomen [3.ZZ.20.^](#)
- arbre trachéobronchique en tant que cible principale [3.GT.20.^](#)
- poumon(s) en tant que cible principale [3.GT.20.^](#)
- tomographie d'émission mono photonique (TEM), technique hybride (voir [Étude \(imagerie\), nucléaire diagnostique \(scan\)](#))
- tomographie par cohérence optique (TCO) (voir [Imagerie \(par\), intervention NCA, par site](#))
- tomographie par émission de positons (positrons) (TEP, PET), technique hybride (voir [Étude \(imagerie\), nucléaire diagnostique \(scan\)](#))
- trachée [3.GT.20.^](#)
- tronc cérébral [3.AN.20.^](#)
- vaisseaux
- bassin, périnée et région fessière [3.KT.20.^](#)
- tête, cou et colonne vertébrale [3.JX.20.^](#)
- thoraciques [3.JY.20.^](#)
- vertèbres [3.SC.20.^](#)
- vésicules séminales [3.QT.20.^](#)
- Tomographie (par) (voir aussi [Tomodensitométrie, par site](#))**
- abdomen NCA [3.OT.18.^](#)
- apophyse mastoïde [3.DL.18.^](#)
- appareil génitourinaire [3.PZ.18.^](#)
- appareil urinaire NCA [3.PZ.18.^](#)
- articulation
- membre supérieur NCA [3.TZ.18.^](#)
- sacroiliaque [3.SF.18.^](#)
- temporomandibulaire [3.EL.18.^](#)
- avantbras [3.TZ.18.^](#)
- bassinot rénal [3.SQ.18.^](#)
- bras [3.TZ.18.^](#)
- bras et main [3.TZ.18.^](#)
- cavité thoracique [3.GY.18.^](#)
- cavités pelvienne et abdominale (organes/structures) [3.OT.18.^](#)
- cohérence optique (TCO) (voir [Imagerie \(par\), intervention NCA, par site](#))
- corps entier [3.ZZ.20.^](#)

- crâne [3.EA.18.^](#)
- doigts [3.TZ.18.^](#)
- émission (à) (de)
- – photon unique (TEMP) (SPEC) (voir [Étude, nucléaire diagnostique \(scan\)](#))
- – positons (positrons) (voir [Étude, nucléaire diagnostique \(scan\)](#))
- épaule [3.TZ.18.^](#)
- hypophyse [3.AF.18.^](#)
- jambe [3.VZ.18.^](#)
- main [3.TZ.18.^](#)
- oeil [3.CA.18.^](#)
- orbite de l'oeil [3.CA.18.^](#)
- poignet [3.TZ.18.^](#)
- rein (greffe) [3.PC.18.^](#)
- sacrum et coccyx [3.SF.18.^](#)
- selle turcique [3.AF.18.^](#)
- tête [3.EA.18.^](#)
- thorax [3.GY.20.^](#)
- – arbre trachéobronchique, siège primaire [3.GT.20.^](#)
- – poumon, poumons, siège primaire [3.GT.20.^](#)
- vertèbres [3.SC.18.^](#)

Tonométrie

- oculaire NCA [2.CZ.28.^](#)

Toucher

- abouchement [2.OW.70.^](#)
- prostate (transrectal) [2.QT.70.^](#)
- rectum [2.NQ.70.^](#)
- thérapeutique (voir [Massage, par site](#))
- – au cours du travail
- – – actif [5.LD.15.^](#)
- – – latent [5.LC.15.^](#)
- utérus [2.RM.70.^](#)

Trabéculectomie SAI (en vue du drainage) [1.CJ.52.WJ](#)

- non pénétrante (avec) [1.CJ.52.VP](#)
- – insertion d'un spacer (intrascélral) [1.CJ.52.VP-SL](#)

Trabéculoplastie (au laser) (en vue du drainage) [1.CJ.52.^](#)**Trabéculostomie [1.CD.52.^](#)****Trabéculotomie (en vue du drainage) [1.CJ.52.XD](#)****Tracé de Doppler (voir aussi [Ultrasonographie](#))**

- abdominal [3.KQ.30.^](#)
- aorte [3.ID.30.^](#)
- artères de la jambe [3.KG.30.^](#)
- brachiale [3.JM.30.^](#)
- brachiocéphalique [3.JM.30.^](#)
- carotidien [3.JE.30.^](#)
- – avec artères intracrâniennes, vertébrales et sous-clavières [3.JX.30.^](#)
- cérébelleux (cérébelleuse) [3.JX.30.^](#)
- cérébral [3.JX.30.^](#)
- cœur [3.IP.30.^](#)
- cubital [3.JM.30.^](#)
- extracrânien [3.JX.30.^](#)
- fistule ou anastomose artérioveineuse [3.KY.30.^](#)
- foie (transplanté, évaluation) [3.OA.30.^](#)
- foie avec rate [3.OC.30.^](#)
- jugulaire [3.JQ.30.^](#)
- ophtalmique [3.JS.30.^](#)
- palmaire [3.JM.30.^](#)
- pelvienne [3.KT.30.^](#)
- pénis [3.KU.30.^](#)
- radiale [3.JM.30.^](#)
- thoracique [3.JY.30.^](#)
- veine NCA [3.KX.30.^](#)
- veines de la jambe [3.KR.30.^](#)
- veines du bras [3.JU.30.^](#)

Tracé du conduit iléal (dérivation urinaire en boucle) [3.PZ.10.^](#)

Trachélectomie

- partielle [1.RN.87.^](#)
- radicale [1.RN.91.^](#)
- totale [1.RN.89.^](#)

Trachélopexie [1.RN.74.^](#)**Trachéloplastie [stomatoplastie utérine]** [1.RN.80.^](#)**Trachélorraphie** [1.RN.80.^](#)**Trachéoplastie** [1.GJ.80.^](#)

- de transposition [1.GJ.80.^](#)

Trachéorraphie [1.GJ.80.^](#)**Trachéoscopie (en vue d'une inspection) (avec)** [2.GJ.70.^](#)

- biopsie [2.GJ.71.^](#)
- laryngoscopie [2.GE.70.^](#)

Trachéostomie

- ajustement (toilette) [1.GJ.54.^](#)
- intubation (permanente/temporaire) [1.GJ.77.^](#)
- nettoyage [1.GJ.54.^](#)
- permanente [1.GJ.77.^](#)
- remplacement (endoprothèse [stent, tuteur], tube) [1.GJ.50.^](#)
- retrait (drain) (avec) [1.GJ.55.^](#)
- – remplacement [1.GJ.50.^](#)

Trachéotomie

- temporaire [1.GJ.77.^](#)

Traction (voir aussi Mobilisation, par site)

- cutanée (voir Immobilisation, par site)
- en vue de l'immobilisation (fracture) (voir aussi Immobilisation, par site)
- – articulation occipitoatloïdienne (atlas et axis) (C1 et C2) [1.SA.03.^](#)
- – bassin et rénal [1.SQ.03.^](#)
- – cervical(e) [1.SC.03.^](#)
- – fémur [1.VC.03.^](#)
- – hanche [1.VA.03.^](#)
- – humérus [1.TK.03.^](#)
- – rachis [1.SC.03.^](#)
- – radius et cubitus [1.TV.03.^](#)
- – tibia et péroné [1.VQ.03.^](#)
- en vue de la mobilisation de l'articulation (ajustement) (voir Mobilisation, par site)
- – suivi d'une manipulation squelettique (ajustement) (voir Manipulation, par site)
- obstétricale
- – utilisation de
 - – – forceps (avec ou sans épisiotomie) [5.MD.53.^](#)
 - – – avec ventouse [5.MD.55.^](#)
 - – – ventouse (voie basse ou deuxième période) [5.MD.54.^](#)
- sutures (paupières) [1.CX.74.^](#)

Tractotomie, SAI [1.AP.59.^](#)

- mésentérique [1.AP.59.^](#)
- spinothalamique [1.AP.59.^](#)
- technique de radiochirurgie stéréotaxique au scalpel gamma [1.AP.27.^](#)

Traitement (par l') (voir l'intervention spécifique, par nom et par site)

- antichoc, avec pression/compression externe [1.LZ.34.^](#)
- choc (état de) [1.AN.09.^](#)
- échantillon [7.SF.13.^](#)
- fluorure (dentaire) [1.FE.35.^](#)
- humidité et aérosolthérapie [1.GZ.35.^](#)
- microchirurgical de la hernie discale, intervertébral [1.SE.87.^](#)
- stérilité, femme [1.RZ.12.^](#)
- suivi intensif dans le milieu [6.DA.07.^](#)
- thrombolytique (voir Instillation, par site)

Transfert

- Brand [1.UU.80.^](#)
- Bunnell [1.US.80.^](#)
- canal déférent [1.QN.83.^](#)
- canaux
 - – canal parotidien [1.FM.83.^](#)
 - – cartilage laryngé [1.GD.83.^](#)
- cellules insulaires [îlot de Langerhans], vers veine mésentérique [1.OJ.83.^](#)

- coiffe des rotateurs [tendon] [1.TC.80.^^](#)
- cornée [1.CC.83.^^](#)
- cuir chevelu [1.YA.83.^^](#)
- dent [1.FE.83.^^](#)
- embryon (gamète, zygote)
 - – autologue
 - – – vers l'utérus [1.RM.83.^^](#)
 - – homologue
 - – – vers l'utérus [1.RM.83.^^](#)
- fécondation et transfert d'embryon in vitro [1.RB.57.^^](#)
- Fowler [1.US.80.^^](#)
- glande
 - – parathyroïdienne [1.FV.83.^^](#)
 - – sousmandibulaire [1.FN.83.^^](#)
- glotte [1.GA.83.^^](#)
- greffe osseuse (par exemple, pseudarthrose, nécrose)
 - – bassin [1.SQ.87.^^](#)
 - – clavicule [1.SM.87.^^](#)
 - – côtes [1.SL.87.^^](#)
 - – crâne [1.EA.87.^^](#)
 - – faciale SAI [1.EB.87.^^](#)
 - – fémur [1.VC.83.^^](#)
 - – humérus [1.TK.83.^^](#)
 - – mandibule [1.EE.83.^^](#)
 - – maxillaire [1.ED.83.^^](#)
 - – métacarpe (de la main)
 - – – autre [1.UF.87.^^](#)
 - – – premier [1.UE.87.^^](#)
 - – pubis [1.SW.87.^^](#)
 - – radius et cubitus [1.TV.83.^^](#)
 - – sternum [1.SK.87.^^](#)
 - – tarse [1.WE.87.^^](#)
 - – – avec dispositif de fixation (voir [Fixation, os, par site](#))
- mamelon (et complexe aréolaire) [1.YK.83.^^](#)
- muscle grand palmaire au muscle deuxième radial externe [1.UV.80.^^](#)
- muscle, muscles
 - – face [1.EP.80.^^](#)
- – grand dorsal (pour entourer le ventricule gauche) [1.HP.83.^^](#)
- – oculaires [1.CQ.83.^^](#)
- oeuf (autologue)
 - – vers l'utérus [1.RM.83.^^](#)
- oeuf (homologue)
 - – vers l'utérus [1.RM.83.^^](#)
- orteil (à)
 - – doigt [1.UJ.80.^^](#)
 - – pouce [1.UI.80.^^](#)
- ovaire [1.RB.83.^^](#)
- pancréas [1.OJ.83.^^](#)
- pavillon de l'oreille [1.DA.84.^^](#)
- rate [1.OB.83.^^](#)
- rein [1.PC.83.^^](#)
- Riordan [1.US.80.^^](#)
- Royle Thompson [1.UU.80.^^](#)
- tendon
 - – bras [entourant l'épaule] [1.TH.80.^^](#)
 - – cheville et pied (pour) [1.WT.80.^^](#)
 - – – réparation de ligament [1.WB.80.^^](#)
 - – doigts
 - – – en cas de doigt en maillet ou en vue d'une libération [1.US.80.^^](#)
 - – – en vue d'améliorer le pincement, la préhension, la flexion [1.UT.80.^^](#)
 - – jambe, partie inférieure [1.VS.80.^^](#)
 - – main ou doigts (en vue de restauration des fonctions)
 - – – intrinsèques [1.US.80.^^](#)
 - – – pouce : abduction, adduction ou opposition [1.UU.80.^^](#)
 - – poignet et main (en vue de l'amélioration du fonctionnement du poignet) [1.UV.80.^^](#)

- pouce [1.UU.80.^](#)
- rotulien [1.VS.80.^](#)
- testicule (vers la cuisse) [1.QG.87.^](#)
- thymus [1.GK.83.^](#)
- trompe de Fallope [1.RF.83.^](#)
- tubercule tibial [impliquant le tendon de la rotule] [1.VS.80.^](#)
- vaisseaux sanguins
- aorte (avec artère pulmonaire et artères coronaires) [1.IF.83.^](#)
- artères
- brachiocéphaliques [1.JJ.83.^](#)
- pulmonaires [1.IM.83.^](#)
- veine
- jambe NCA [1.KR.83.^](#)
- pulmonaire [1.IN.83.^](#)
- veine cave [1.IS.83.^](#)
- ventricule (du cœur) [1.HP.83.^](#)

Transferts [vers ou depuis un lit, une chaise, les toilettes, la baignoire, un véhicule, etc.]

- aide [7.SC.01.^](#)
- rééducation [6.VA.50.^](#)

Transfusion

- cellules souches [1.LZ.19.^](#)
- in utero [5.FD.72.^](#)
- échange [1.LZ.19.^](#)
- sang ou composants du sang [1.LZ.19.^](#)
- in utero [5.FD.72.^](#)
- moelle osseuse (autologue ou homologue) [1.WY.19.^](#)
- sang (autologue, homologue) [1.LZ.19.^](#)
- traitement (sang et composants du sang) [1.LZ.19.^](#)

Transillumination

- crâne (nouveau-né) [2.EA.70.^](#)
- sinus du nez [2.EY.70.^](#)

Transmission (téléphonique, télémétrique) (tracés d', de)

- ECG [2.HZ.24.^](#)
- EEG [2.AN.24.^](#)
- stimulateur/pacemaker (ECG) [2.HZ.24.^](#)

Transplant (transplantation)

- cellules souches (voir [Transfusion](#))
- cheveux [1.YA.83.^](#)
- cœur [1.HZ.85.^](#)
- avec poumons [1.HY.85.^](#)
- cornée [1.CC.85.^](#)
- embryon
- vers l'utérus [1.RM.83.^](#)
- foie [1.OA.85.^](#)
- avec intestin [1.OA.85.^](#)
- hépatocyte [1.OB.85.^](#)
- intestin
- grêle [1.NK.85.^](#)
- avec gros intestin [1.NP.85.^](#)
- lobes, poumon [1.GR.85.^](#)
- membrane tympanique [1.DF.85.^](#)
- moelle osseuse [1.WY.19.^](#)
- oeuf (homologue)
- vers l'utérus [1.RM.83.^](#)
- oreille moyenne [1.DK.85.^](#)
- ovaire [1.RB.85.^](#)
- pancréas
- avec duodénum [1.OK.85.^](#)
- avec duodénum et rein [1.OK.85.^](#)
- îlots de Langerhans [1.OJ.85.^](#)
- poumons NCA [1.GT.85.^](#)
- rate [1.OB.85.^](#)
- rein [1.PC.85.^](#)
- rénal (rein) [1.PC.85.^](#)
- substance noire foetale [dans la région du thalamus] [1.AE.85.^](#)

- thalamus [1.AE.85.^](#)
- tissu médullosurrénal [dans la région du thalamus] [1.AE.85.^](#)
- tissu mésencéphalique [dans la région du thalamus] [1.AE.85.^](#)
- trachée [1.GJ.85.^](#)
- tympan
 - avec marteau [1.DK.85.^](#)
 - avec marteau et enclume [1.DK.85.^](#)
- vaisseaux (ou veines) lymphatiques
 - membre
 - inférieur [1.MS.76.^](#)
 - supérieur [1.MR.76.^](#)
 - région abdominale/pelvienne [1.MP.76.^](#)
 - région thoracique [1.MN.76.^](#)
- Transport (et escorte) du patient** [7.SC.01.^](#)
- Transposition (voir aussi Transfert)**
 - canal déférent [1.QN.83.^](#)
 - cordages [1.HX.83.^](#)
 - cordes vocales [1.GA.83.^](#)
 - doigt (à, au)
 - doigt [1.UJ.80.^](#)
 - pouce [1.UI.80.^](#)
 - mamelon [1.YK.83.^](#)
 - muscle
 - face [1.EP.80.^](#)
 - oculaires [1.CQ.83.^](#)
 - poignet et main [1.UY.80.^](#)
 - nerf
 - accessoire vers
 - nerf du bras [1.BM.87.^](#)
 - nerf facial [1.BB.87.^](#)
 - nerf suprascapulaire [1.BG.87.^](#)
 - plexus cervical [de C2 à C4] [1.BB.87.^](#)
 - axillaire vers un nerf du bras [1.BM.87.^](#)
 - facial vers le nerf facial [inclut le transfert par croisement] [1.BB.87.^](#)
 - hypoglosse vers le nerf facial [extracrânien] [1.BB.87.^](#)
 - main [1.BP.87.^](#)
 - médian vers le nerf cubital [1.BN.87.^](#)
 - paume à un nerf digital de la main [1.BQ.87.^](#)
 - plexus brachial [1.BG.87.^](#)
 - vers un nerf du bras [1.BG.87.^](#)
 - radial [sensitif] vers le nerf médian du bras [1.BM.87.^](#)
 - sciatique poplitée interne vers le nerf tibial antérieur [1.BT.87.^](#)
 - spinale [de C5 à D1] [1.BG.87.^](#)
 - suprascapulaire vers le nerf accessoire [1.BG.87.^](#)
 - tête et cou [1.BB.87.^](#)
 - oreille, lobule [1.DA.84.^](#)
 - orteil (à, au)
 - doigt [1.UJ.80.^](#)
 - gros orteil [1.WK.80.^](#)
 - pouce [1.UI.80.^](#)
 - ovaire [1.RB.83.^](#)
 - retour veineux, interauriculaire [1.HN.87.^](#)
 - sein (paroi thoracique) [1.YM.74.^](#)
 - tronc artériel brachiocéphalique (anormal) [1.JJ.83.^](#)
 - vaisseaux sanguins
 - artères
 - brachiocéphaliques (écharpe) [1.JJ.83.^](#)
 - pulmonaires (bandelette) [1.IM.83.^](#)
 - veines
 - membre inférieur NCA [1.KR.83.^](#)
 - pulmonaires [1.IN.83.^](#)
- Transurétral, transurétrale**
 - ablation (par)
 - aiguille (prostate) [TUNA] [1.QT.59.^](#)

- laser
- contact (prostate) [CLAP] [1.QT.59.^](#)
- holmium [HoLAP] [1.QT.59.^](#)
- dilatation par ballonnet [DTUB] [1.QT.50.^](#)
- électrovaporisation (prostate) [TVP, TURVP, TEVAP] [1.QT.59.^](#)
- incision
- col de la vessie [1.PL.50.^](#)
- prostate [incision transurétrale de la prostate], en vue d'une dilatation [1.QT.50.^](#)
- photovaporisation (prostate) [1.QT.59.^](#)
- prostatectomie, échoguidée par laser [TULIP] [1.QT.59.^](#)
- résection
- col de la vessie [1.PL.87.^](#)
- prostate [RTUP] [1.QT.87.^](#)
- thermoablation
- interstitielle par radiofréquence (prostate) [RITA] [1.QT.59.^](#)
- par micro-ondes (prostate) [TUMT] [1.QT.59.^](#)
- thérapie induite par l'eau (prostate) [WITT] [1.QT.59.^](#)
- vaporisation (bipolaire) (prostate) [TUEP] [1.QT.59.^](#)
- Transurétrorétrostomie** [1.PG.76.^](#)

Travail

- déclenchement (pour)
- interruption de grossesse (voir [Interruption de grossesse](#))
- par
- rupture artificielle des membranes [5.AC.30.^](#)
- utilisation de produits pharmaceutiques [5.AC.30.^](#)
- évaluation [5.LB.08.^](#)
- intensification, au cours du travail actif [5.LD.31.^](#)
- soutien (au cours du)
- travail
- actif [5.LD.15.^](#)
- latent [5.LC.15.^](#)
- suppression (au cours du travail)
- actif [5.LD.32.^](#)
- latent [5.LC.32.^](#)

Tréphinisation

- cornée [1.CC.58.^](#)
- ménisque [1.VK.80.^](#)
- sclère [1.CD.52.^](#)

Trochléoplastie [1.VP.80.^](#)**Tuboplastie SAI** [1.RF.80.^](#)**Tubulisation**

- col de la vessie [1.PL.80.^](#)
- nerfs (du)
- gland du pénis [1.QE.80.^](#)

Tumorectomie [1.YM.87.^](#)**Tunnellisation**

- uretère (sus/soushiatale), dans la paroi de la vessie [1.PG.80.^](#)
- ventricule (du ventricule gauche à l'aorte) [1.HP.76.^](#)

Turbinectomie [1.ET.87.^](#)

- avec
- reconstruction nasoseptale [1.ET.80.^](#)
- septoplastie [1.ES.80.^](#)
- septorhinoplastie [1.ET.80.^](#)
- en vue de la création d'une fenêtre antrale [1.EW.52.^](#)

Tympanectomie [1.DF.89.^](#)**Tympanolyse** [1.DF.72.^](#)**Tympanoplastie (types 1 à 5)** [1.DF.80.^](#)**Tympanostomie** [1.DF.53.^](#)**Tympanotomie (en vue d'une inspection)** [2.DK.70.^](#)

U

Ultrasonographie [diagnostique] [guidage]

- abdomen NCA [3.OT.30.^](#)
- anus [3.OT.30.^](#)
- appareil génital féminin (uniquement) NCA [3.RZ.30.^](#)
- articulation
 - cheville [3.VZ.30.^](#)
 - coude [3.TM.30.^](#)
 - épaule [3.TA.30.^](#)
 - genou [3.VG.30.^](#)
 - hanche [3.VA.30.^](#)
- bras et main [3.TZ.30.^](#)
- canal
 - déférent [3.QG.30.^](#)
 - rachidien [3.AW.30.^](#)
- cavité, cavités
 - pelvienne et abdominale (organes/structures) [3.OT.30.^](#)
 - thoracique [3.GY.30.^](#)
- cerveau [3.AN.30.^](#)
 - cervelet [3.AN.30.^](#)
 - citerne [3.AN.30.^](#)
 - méninges [3.AN.30.^](#)
 - tronc cérébral [3.AN.30.^](#)
 - ventricules [3.AN.30.^](#)
- cœur [3.HZ.30.^](#)
 - avec artères coronaires [3.IP.30.^](#)
- cou (région du) [3.FY.30.^](#)
 - tissus mous [3.FY.30.^](#)
 - avec la tête [3.EQ.30.^](#)
- dos [3.SH.30.^](#)
- écho intracardiaque [3.HZ.30.^](#)
- estomac [3.OT.30.^](#)
- évaluation ciblée
 - cavité
 - abdominale [3.OT.30.^](#)
 - pelvienne [3.OT.30.^](#)
 - thoracique [3.GY.30.^](#)
 - espace
 - hépatorénal [3.OT.30.^](#)
 - périhépatique [3.OT.30.^](#)
 - obstétricale [5.AB.03.^](#)
 - péricarde [3.GY.30.^](#)
 - région périplénique [3.OT.30.^](#)
- fistule (voir aussi Ultrasonographie, tissus mous, par site/région)
 - artérioveineuse [en vue d'une dialyse] [3.KY.30.^](#)
- fistule artérioveineuse [en vue d'une dialyse] [3.KY.30.^](#)
- foie [greffe] [3.OA.30.^](#)
 - avec rate [3.OC.30.^](#)
- fosse postérieure [3.AN.30.^](#)
- genou [3.VG.30.^](#)
- hanche [3.VA.30.^](#)
- intravasculaire (IVUS) [3.IJ.30.^](#)
 - aorte NCA [3.ID.30.^](#)
 - artères NCA [3.KV.30.^](#)
 - coronaires [3.IJ.30.^](#)
 - cœur NCA [3.HZ.30.^](#)
- jambe [3.VZ.30.^](#)
 - avec pied et cheville [3.VZ.30.^](#)
- médiastin [3.GY.30.^](#)
- membre supérieur NCA [3.TZ.30.^](#)
- moelle épinière [3.AW.30.^](#)
- obstétrical [5.AB.03.^](#)

- oeil [3.CA.30.^](#)
- orbite de l'oeil [3.CA.30.^](#)
- organes génitaux externes
 - – femme (uniquement) NCA (non obstétrical) [3.RZ.30.^](#)
 - – homme (uniquement) NCA [3.QZ.30.^](#)
- ovaire (en vue d'une étude folliculaire) [3.RZ.30.^](#)
- parathyroïde (avec thyroïde) [3.FU.30.^](#)
- pied [3.VZ.30.^](#)
- plèvre [3.GY.30.^](#)
- prostate (uniquement) [3.QT.30.^](#)
- rate
 - – avec foie [3.OC.30.^](#)
- rectum [3.OT.30.^](#)
- rein (uniquement) [3.PC.30.^](#)
- rétropéritoine [3.OT.30.^](#)
- rotule
 - – avec genou [3.VG.30.^](#)
- scrotum [3.QG.30.^](#)
- sein [3.YM.30.^](#)
 - – excisé par chirurgie [3.YN.30.^](#)
- testicules [3.QG.30.^](#)
- tête [3.ER.30.^](#)
 - – tissus mous [3.EQ.30.^](#)
 - – – avec le cou [3.EQ.30.^](#)
- thérapeutique (TUS)
 - – intravasculaire (coronaires) [1.IJ.50.^](#)
- thorax [3.GY.30.^](#)
- thyroïde (avec parathyroïde) [3.FU.30.^](#)
- tissus mous
 - – cou (région) (uniquement) [3.FY.30.^](#)
 - – dos [3.SH.30.^](#)
 - – tête et cou [3.EQ.30.^](#)
- utérus
 - – gravide [5.AB.03.^](#)
 - – non gravide [3.RZ.30.^](#)
 - – – avec trompes de Fallope [3.RZ.30.^](#)
- vaisseaux sanguins (avec ou sans Doppler)
 - – aorte [3.ID.30.^](#)
 - – artères (voir aussi Ultrasonographie, vaisseaux sanguins, vaisseaux NCA, par site)
 - – – abdominales NCA [3.KE.30.^](#)
 - – – artères NCA [3.KV.30.^](#)
 - – – brachiocéphaliques [3.JY.30.^](#)
 - – – bras [3.JM.30.^](#)
 - – – carotidiennes [3.JE.30.^](#)
 - – – – avec artères intracrâniennes, vertébrales et/ou sousclavières [3.JX.30.^](#)
 - – – cérébrales, foetales [5.AB.04.^](#)
 - – – coeliaques [3.KE.30.^](#)
 - – – gastriques [3.KE.30.^](#)
 - – – hépatiques [3.KE.30.^](#)
 - – – jambe [3.KG.30.^](#)
 - – – mésentériques [3.KE.30.^](#)
 - – – ombilicales [5.AB.04.^](#)
 - – – pelviennes [3.KT.30.^](#)
 - – – pulmonaires [3.JY.30.^](#)
 - – – rénales [3.KE.30.^](#)
 - – – sousclavières [3.JY.30.^](#)
 - – – spléniques [3.KE.30.^](#)
 - – – thoraciques [mammaires] internes [3.JY.30.^](#)
 - – – utérus [5.AB.04.^](#)
 - – vaisseaux NCA
 - – – bronchiques [3.JY.30.^](#)
 - – – cérébelleux (cérébelleuse) [3.JX.30.^](#)
 - – – cérébraux [3.JX.30.^](#)
 - – – extracrâniens [3.JX.30.^](#)
 - – – foetaux [5.AB.04.^](#)

- intercostaux [3.JY.30.^](#)
- intracrâniens [3.JW.30.^](#)
- ophtalmiques [3.JS.30.^](#)
- péniens [3.KU.30.^](#)
- spinaux [3.JX.30.^](#)
- tête et cou NCA [3.JX.30.^](#)
- thoraciques [3.JY.30.^](#)
- veines
 - abdominales NCA [3.KQ.30.^](#)
 - bras [3.JU.30.^](#)
 - cave [3.JY.30.^](#)
 - hépatiques [3.KQ.30.^](#)
 - jambe [3.KR.30.^](#)
 - jugulaires [3.JQ.30.^](#)
 - pelviennes [3.KT.30.^](#)
 - portales [3.KQ.30.^](#)
 - pulmonaires [3.JY.30.^](#)
 - rénales [3.KQ.30.^](#)
 - sousclavières [3.JY.30.^](#)
 - surrénales [3.KQ.30.^](#)
 - veines NCA [3.KX.30.^](#)
- vésicule, vésicules
 - biliaire [3.OT.30.^](#)
 - séminales [3.QT.30.^](#)
- vessie (uniquement) [3.PM.30.^](#)
- voies intestinales [3.OT.30.^](#)

Urétérectomie

- partielle (avec)
 - anastomose terminoterminal [1.PG.87.^](#)
 - transurétérourétérostomie [1.PG.87.^](#)
 - urétéroplastie [1.PG.87.^](#)
 - urétérourétérostomie [1.PG.87.^](#)
- segmentaire [1.PG.87.^](#)
- totale (avec substitution iléale ou urétéroplastie) [1.PG.89.^](#)

Urétérocalicostomie [1.PE.76.^](#)**Urétérocœlectomie**

- jonction urétérovésicale (JUV) [1.PG.87.^](#)
- urètre (avec/sans réparation ou réimplantation de l'uretère) [1.PG.87.^](#)

Urétérocystonéostomie (avec rattachement simple ou lambeau de tissu) [1.PG.80.^](#)**Urétérolithopaxie** [1.PG.59.^](#)**Urétérolithotomie** [1.PG.57.^](#)**Urétérolithotripsie** [1.PG.59.^](#)**Urétérolyse** [1.PG.72.^](#)**Urétéronéphrectomie** [1.PC.89.^](#)**Urétéropexie** [1.PG.74.^](#)**Urétéroplastie** [1.PG.80.^](#)

- avec tunnellisation de l'uretère (réparation sus/soushiatale) [1.PG.80.^](#)

Urétéropyélonéostomie [1.PE.76.^](#)**Urétéropyéloplastie** [1.PE.80.^](#)**Urétérorraphie** [1.PG.80.^](#)**Urétéroscopie (en vue d'une inspection)** [2.PG.70.^](#)

- avec biopsie [2.PG.71.^](#)

Urétérosigmoïdostomie [1.PG.76.^](#)**Urétérostomie** [1.PG.52.^](#)

- cutanée (en boucle, avec anneau, anse en Y) [1.PG.77.^](#)
- pour un drainage [1.PG.52.^](#)

Urétérotomie (en vue de)

- destruction de tissus [1.PG.59.^](#)
- drainage [1.PG.52.^](#)
- extraction d'un corps étranger [1.PG.56.^](#)
- retrait de
 - caillot ou autre matière [1.PG.57.^](#)
 - calcul [1.PG.57.^](#)
 - dispositif [1.PG.55.^](#)

Urétérourétérostomie [1.PG.76.^](#)

Urétrectomie

- partielle [1.PQ.87.^](#)
- totale (avec ou sans remplacement de l'urètre) [1.PQ.89.^](#)

Urétrographie [3.PQ.10.^](#)**Urétrolithopaxie** [1.PQ.59.^](#)**Urétrolithotomie** [1.PQ.57.^](#)**Urétrolyse** [1.PQ.72.^](#)**Urétropexie** [1.PL.74.^](#)**Urétroplastie** [1.PQ.80.^](#)

- réduction (en cas de mégaloûrètre) [1.PQ.78.^](#)

Urétrorraphie [1.PQ.80.^](#)**Urétroscopie (en vue d'une inspection)** [2.PQ.70.^](#)**Urétrostomie** [1.PQ.77.^](#)**Urétrotomie (en vue de)**

- destruction (valvules, tissus) [1.PQ.59.^](#)
- dilatation [1.PQ.50.^](#)
- drainage [1.PQ.52.^](#)

Urétrovésicopexie [1.PL.74.^](#)**Urodébitmétrie** [2.PM.58.^](#)**Urographie** [3.PH.10.^](#)**Utilisation de soie dentaire** [1.FE.94.^](#)**Uvulectomie**

- partielle [1.FQ.87.^](#)
- totale [1.FQ.89.^](#)

Uvulopalatopharyngoplastie [1.FQ.78.^](#)**Uvulopalatoplastie** [1.FQ.78.^](#)**Uvulopharyngoplastie** [1.FQ.78.^](#)**Uvulorraphie** [1.FQ.80.^](#)**Uvulotomie (en vue du retrait d'un corps étranger)** [1.FQ.56.^](#)

V

Vaccination (voir [Immunisation](#))

Vaginectomie

– totale [1.RS.89.^](#)

Vaginographie [3.RS.10.^](#)

Vaginopérinéotomie (en vue de)

– drainage [1.RS.52.^](#)

– extraction d'un corps étranger [1.RS.56.^](#)

Vaginoplastie [1.RS.80.^](#)

– avec clitoroplastie de réduction et/ou fermeture du sinus urogénital [1.RS.84.^](#)

Vagotomie [proximale, acidofundique, hypersélective, tronculaire, SAI] [1.BK.59.^](#)

– avec pontage (en vue de l'exclusion et de la dérivation), intestin grêle [1.NK.76.^](#)

– avec pyloroplastie (en vue du drainage) [1.NE.80.^](#)

Valvectomie

– pulmonaire [1.HT.89.^](#)

Valvuloplastie

– avec réparation de la communication interauriculaire (avec greffe de tissu) [1.LC.84.^](#)

– aortique [1.HV.80.^](#)

– mitrale (via le sinus coronaire) [1.HU.80.^](#)

– pulmonaire [1.HT.80.^](#)

– tricuspide [1.HS.80.^](#)

– veines, membre inférieur NCA [1.KR.80.^](#)

Valvulotomie (voir aussi [Réparation, valvule, par site](#))

– aortique [1.HV.80.^](#)

– mitrale (via le sinus coronaire) [1.HU.80.^](#)

– pulmonaire [1.HT.80.^](#)

– tricuspide [1.HS.80.^](#)

Varicocœlectomie [1.QP.51.^](#)

Vasectomie [1.QN.87.^](#)

– en vue de la stérilisation [1.QN.51.^](#)

– inverse [1.QN.82.^](#)

– segmentaire (avec ligature) [1.QN.51.^](#)

Vasoépididymostomie [1.QN.76.^](#)

Vasographie [3.QN.10.^](#)

Vasotomie

– en vue d'une inspection [2.QN.70.^](#)

– en vue du drainage [1.QN.52.^](#)

– en vue du prélèvement de sperme [1.QN.58.^](#)

Vasovasorrhaphie [1.QN.82.^](#)

Vasovasostomie [1.QN.82.^](#)

Vectocardiogramme (avec ECG) [2.HZ.24.^](#)

Veineuse

– dénudation [1.KX.53.^](#)

Veinoveinostomie

– membre inférieur NCA [1.KR.76.^](#)

Véloplastie (pour)

– fente

– – palais dur (avec mou) [1.FB.86.^](#)

– – palais mou [1.FC.86.^](#)

– insuffisance vélopharyngée (IVP) [1.FC.80.^](#)

Venin d'insecte (abeille) (désensibilisation avant exposition) [8.PX.10.^](#)

Vénographie (voir [Radiographie, veines, par site](#))

– nucléaire

– – veine, veines NCA [3.KZ.70.^](#)

– – – jambe [3.KR.70.^](#)

Ventilation

– fréquences hautes [1.GZ.31.^](#)

– mécanique [1.GZ.31.^](#)

– par cycle contrôlé imposé [1.GZ.31.^](#)

– pression

– – assistée/contrôlée [VCP] [VAP] [1.GZ.31.^](#)

– – expiratoire positive [CPAP] [1.GZ.31.^](#)

– rapport inversé [1.GZ.31.^](#)

Ventriculectomie (cœur) [1.HP.78.^](#)

Ventriculocordecctomie [1.GB.87.^](#)

Ventriculographie

– cérébrale [3.AN.70.^](#)

– cœur [3.IP.10.^](#)

Ventriculoplastie (cœur) [1.HR.80.^](#)

– réduction [1.HP.78.^](#)

Ventriculoscopie

– cerveau [2.AC.70.^](#)

Ventriculostomie (cerveau) [1.AC.52.^](#)

– utilisation d'un système de dérivation par cathéter [1.AC.52.^](#)

Verge

– augmentation [1.QE.84.^](#)

– élongation (avec libération de la peau dorsale) [1.QE.84.^](#)

Vermillonectomie (partielle) [1.YE.87.^](#)

Version

– céphalique, externe

– – antepartum [5.AC.40.^](#)

– – au cours de l'accouchement [5.MD.40.^](#)

– – au cours du travail actif [5.LD.40.^](#)

– podalique, interne, au cours de l'accouchement [5.MD.40.^](#)

Vertébrectomie

– atlas et axis [1.SA.89.^](#)

– – avec exploration instrumentale et greffe osseuse [1.SA.89.^](#)

– – avec fusion [1.SA.89.^](#)

– vertèbres [1.SC.89.^](#)

– – avec fusion [1.SC.89.^](#)

– – avec instruments [1.SC.89.^](#)

Vertébroplastie (ciment) [1.SC.80.^](#)

– percutanée [1.SC.80.^](#)

Vésicourétropexie [1.PL.74.^](#)

Vésicourétroplastie [1.PL.80.^](#)

Vésiculectomie [1.QQ.89.^](#)

Vésiculotomie séminale, en vue du drainage [1.QQ.52.^](#)

Vessie

– capacité [2.PM.58.^](#)

– réparation d'une exstrophie [1.PM.84.^](#)

– tubulisation du col [1.PL.80.^](#)

Vestibuloplastie (par exemple, pour une extension ou un approfondissement) [1.FD.80.^](#)

Viscocaloplastie (en cas de glaucome) [1.CJ.52.^](#)

Viscocalostomie (en cas de glaucome) [1.CJ.52.^](#)

Visite

– première, après la naissance (santé du nouveau-né) [5.PB.01.^](#)

– soutien SAI [7.SC.08.^](#)

Visualisation (peropératoire, microscope opératoire, assistance par ordinateur, guidage stéréotaxique)

– appareil génital

– – femme [3.RZ.94.^](#)

– – homme [3.QZ.94.^](#)

– articulation de

– – genou (ou ligaments) [3.VG.94.^](#)

– – hanche (ou ligaments) [3.VA.94.^](#)

– bras (tissus mous : muscle, nerf, tendon, vaisseaux) [3.TZ.94.^](#)

– cavité

– – abdominale [3.OZ.94.^](#)

– – thoracique (tout site) [3.GY.94.^](#)

– cerveau (transcrânienne, intracrânienne) [3.AN.94.^](#)

– crâne NCA [3.EA.94.^](#)

– doigt [3.UZ.94.^](#)

– fémur [3.VC.94.^](#)

– jambe (tissus mous : muscle, nerf, tendon, vaisseaux) [3.VZ.94.^](#)

– main [3.UZ.94.^](#)

– mandibule [3.EE.94.^](#)

– maxillaire [3.ED.94.^](#)

– oeil [3.CZ.94.^](#)

- oreille [3.DZ.94.^](#)
- peau uniquement (tout site) [3.YZ.94.^](#)
- pied [3.WG.94.^](#)
- sinus [3.EY.94.^](#)
- site NCA [3.YZ.94.^](#)
- système lymphatique [3.MZ.94.^](#)
- tibia et péroné [3.VQ.94.^](#)
- tube digestif [3.OZ.94.^](#)
- – et voies hépatobiliaires [3.OZ.94.^](#)
- voies
- – biliaires [3.OZ.94.^](#)
- – urinaires [3.PZ.94.^](#)
- voies urinaires [3.PZ.94.^](#)

Visuel

- étude sur le terrain (périmétrie) [2.CZ.08.^](#)
- potentiel évoqué (voir aussi [Potentiel évoqué, visuel](#)) [2.CZ.25.^](#)
- réponse évoquée (voir aussi [Potentiel évoqué \(réponse\), visuel](#)) [2.CZ.25.^](#)
- vérification sur place [2.CZ.08.^](#)

Vitrectomie (centrale, limitée, subtotale) [1.CM.89.^](#)

- antérieure [1.CJ.52.LL](#)
- zone postérieure [1.CM.89.^](#)

Volume

- fermeture, voies aériennes [2.GT.21.^](#)
- mesure (voir [Mesure, volume, par site](#))
- poumon, résiduel [2.GT.21.^](#)

Voyage (utilisation des transports publics et privés)

- aide [7.SC.01.^](#)
- rééducation [6.VA.50.^](#)

Vulvectomy

- partielle [1.RW.87.^](#)
- – avec reconstruction [1.RW.88.^](#)
- radicale [1.RW.91.^](#)
- – modifiée [1.RW.87.^](#)
- – – avec reconstruction [1.RW.88.^](#)

Vulvotomie, en vue du drainage [1.RW.52.^](#)**Vulvovaginoplastie [1.RW.80.^](#)**

W

X**Xénotransplantation**

— îlots pancréatiques [1.OJ.85.^^](#)

Y

Z

Zonulolyse [1.CL.89.^](#)

Annexe A - Structure du code de la CCI

La CCI a une structure de code complètement alphanumérique et la longueur de code maximale est de 10 caractères. Elle comprend six « composants » de code distincts représentés ci-dessous :

Champ 1	Champ 2	Champ 3	Champ 4	Champ 5	Champ 6
Section	Groupe	Intervention	Approche, technique, motif	Dispositif, agent, méthode utilisés	Tissu utilisé
1 chiffre	2 lettres	2 chiffres	2 lettres	2 lettres ou chiffre	1 lettre

Ces « composants » de code font de la CCI une classification véritablement axiale. Il est possible d'analyser les interventions de santé en examinant simplement une association de ces « composants ». Ainsi, la classification est un outil très souple et puissant, qui permet de rechercher et d'organiser des informations concernant les interventions en santé.

Les valeurs des champs 2, 3, 4, 5 et 6 sont uniques au sein d'une section. En d'autres termes, le même « composant » de code peut être utilisé par exemple dans le champ 4 de sections différentes pour désigner des états différents. Nous avons tenté de faire en sorte que certains concepts répétés dans les différentes sections portent la même valeur et la même signification de composant de code, mais il est impossible, avec un code à dix chiffres, d'établir des descriptions de « composant » uniques utilisées dans toutes les sections. Ceci supprimerait toute possibilité d'extension des « composants » du code alors que la demande de « place supplémentaire » permettant d'intégrer plus de détails aux « composants », à mesure que les techniques d'intervention de santé évoluent, va augmenter considérablement. Les champs 4, 5 et 6 notamment correspondent à l'aspect dynamique de l'intervention, c'est-à-dire « comment » celle-ci est pratiquée, et on peut donc s'attendre à ce qu'ils évoluent sensiblement à l'avenir. C'est pourquoi un compromis réaliste a été établi.

Section :

Le premier caractère (champ 1) de chaque code désigne le domaine général de l'intervention. Il existe actuellement sept options :

- 1 : Interventions thérapeutiques physiques et physiologiques
- 2 : Autres interventions diagnostiques
- 3 : Interventions d'imagerie diagnostique
- 5 : Interventions obstétriques et fœtales
- 6 : Interventions thérapeutiques cognitives, psychosociales et sensorielles
- 7 : Autres interventions médicales
- 8 : Interventions thérapeutiques renforçant le système immunitaire et/ou la composition génétique

Une intervention de santé peut faire partie d'une seule de ces « sections ». Un arbre de décision a servi de méthode arbitraire afin d'imposer une logique à la distribution des interventions dans les différentes sections et ce, pour appliquer une règle de classification de base, à savoir le caractère unique de chaque code. La classification d'une intervention selon la CCI ne doit soulever aucune question.

Vous trouverez ci-dessous l'organigramme de l'arbre de décision de la CCI pour la distribution des interventions dans les différentes sections :

Arbre de décision de la CCI

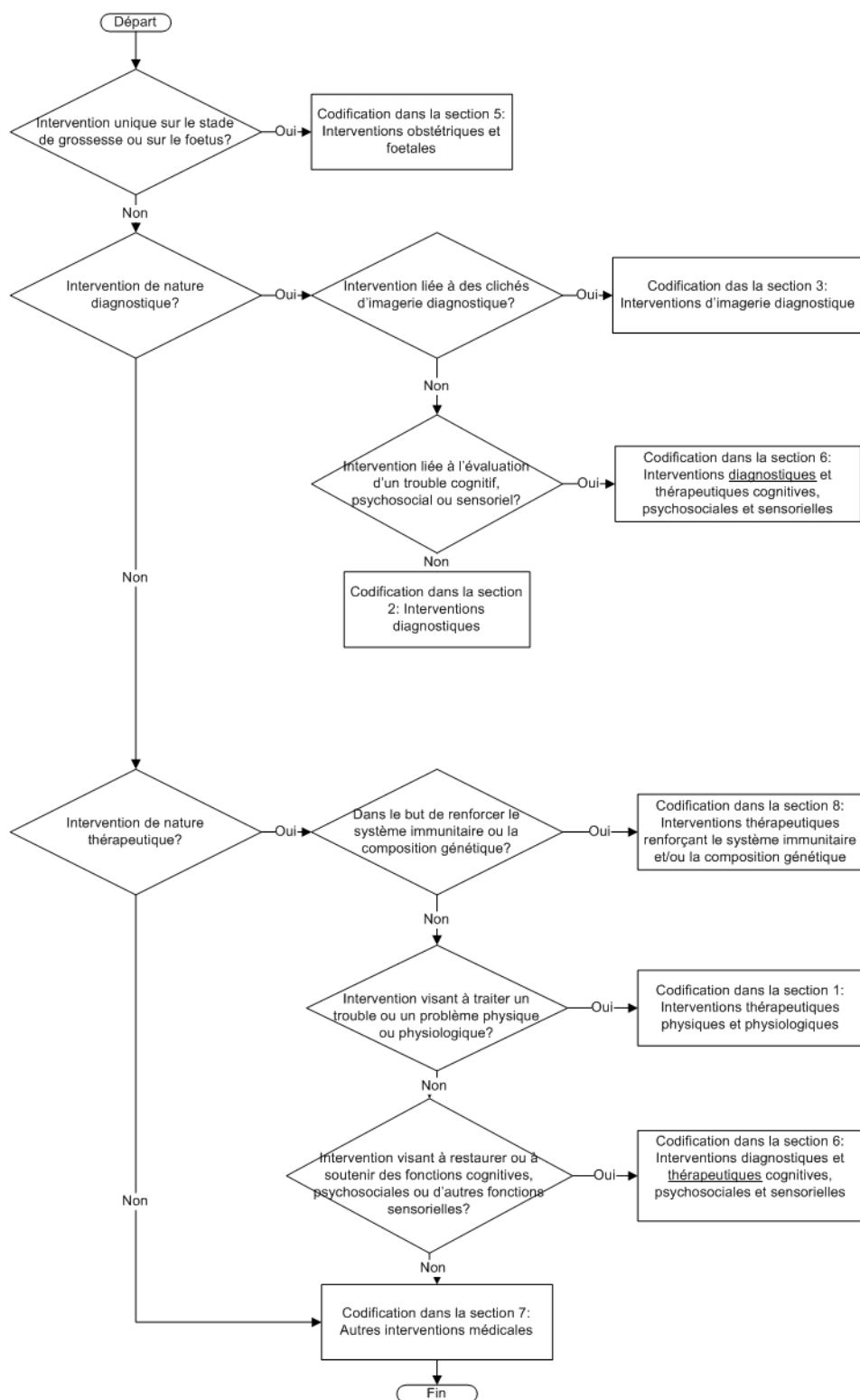

Groupe :

Les deux caractères suivants (champ 2) désignent le groupe (région ou site concernés). Dans trois des sections, il s'agit du site anatomique. Dans les autres, il s'agit de la fonction mentale/sensorielle ou du stade de la grossesse.

Intervention :

Les quatrième et cinquième caractères (champ 3) représentent systématiquement des types génériques d'actions concernant les soins. Le « composant » de code à deux chiffres a une signification unique lorsqu'il est lié au « composant » de code de section. Par exemple, dans la section 1, l'intervention « 50 » correspond à un drainage. Dans la section 6, l'intervention « 50 » correspond à une formation. Comme nous l'avons vu précédemment, la signification des champs 2, 3, 4, 5 et 6 dépend de la section.

Qualificateur 1 :

Les sixième et septième caractères (champ 4) correspondent au premier qualificateur d'intervention décrivant comment (ou pourquoi) elle a été pratiquée. Dans certaines sections, par exemple les sections 3, 4 et 7, ce sont les seules informations nécessaires pour compléter le code CCI. Dans d'autres sections, comme la section 1, elles ne représentent qu'une partie du qualificateur, à savoir la partie approche et technique.

Définitions des principales approches chirurgicales:

Approche ouverte : implique habituellement une incision pour accéder au site mais il y a des exceptions. Par exemple, l'excision des amygdales et des adénoïdes est considérée être une approche ouverte mais aucune incision n'est pratiquée pour accéder au site. Comme c'était le cas dans des classifications antérieures, l'entrée et la fermeture font partie inhérente du code et ne doivent pas être codées séparément. Si la fermeture ne requiert pas de tissu, un qualificateur différent peut être choisi pour refléter ce fait.

Approche endoscopique : comprend des interventions pratiquées via un laparoscope, un thoracoscope, un hystéroscope, ainsi de suite. Implique l'utilisation d'un endoscope pour voir l'intervention. Les incisions sont de tailles minimales et sont souvent référées comme des orifices (ports) ou comme une technique minimalement invasive.

Approche endoscopique par orifice : comprend des interventions pratiquées via un cystoscope, un bronchoscope, etc. L'endoscope est inséré par un orifice (naturel ou créé chirurgicalement) et aucune incision n'est requise.

Approche par voie naturelle : comprend les interventions effectuées à travers un orifice existant mais sans endoscope ou incision. Par exemple, une dilatation et curetage est effectuée par voie naturelle.

Approche percutanée : comprend les interventions effectuées par une aiguille, une aiguille de grand calibre ou un cathéter. Une imagerie diagnostique peut accompagner ces interventions. Les angioplasties et le retrait d'un calcul urétéral par sonde de néphrostomie sont des exemples d'intervention par approche percutanée.

Approche externe : comprend les interventions effectuées à l'extérieur du corps qui ne requièrent aucune incision, endoscope ou aiguille pour accéder au site. Les exemples comprennent la destruction d'une lésion cutanée ou une réduction fermée de fracture.

Qualificateur 2 :

Les huitième et neuvième caractères (champ 5) correspondent au deuxième qualificateur d'intervention, qui décrit les outils, les agents ou les modes utilisés.

Qualificateur 3 :

Le dixième caractère (champ 6) correspond au troisième et dernier qualificateur d'intervention. À l'heure actuelle, ce qualificateur n'a été activé que pour la section 1 et décrit l'utilisation d'un tissu (humain, animal ou synthétique) au cours d'une intervention.

Le format du code CCI inclut les six champs (10 caractères). Pour plus de clarté, les champs 1, 2 et 3 sont suivis d'un point et les champs 4, 5 et 6 sont séparés à l'aide d'un tiret (par exemple, [1.BG.87.UH-XX-Q](#)). Lorsque les champs 5 et/ou 6 ne sont pas utilisés, ils restent vierges (par exemple, [1.BG.87.WG](#)).

Blocs constitutifs de la CCI - Valeur des composants de code

Sections

- 1: Interventions thérapeutiques physiques et physiologiques
- 2: Autres interventions diagnostiques
- 3: Interventions d'imagerie diagnostique
- 5: Interventions obstétriques et foetales
- 6: Interventions thérapeutiques cognitives, psychosociales et sensorielles
- 7: Autres interventions médicales
- 8: Interventions thérapeutiques renforçant le système immunitaire et/ou la composition génétique

Groupes

Section 1 Sites anatomiques

(A) Cerveau et moelle épinière

(AA) Méninges et duremère du cerveau

Comprend : dure-mère crânienne, espace épidural [cérébral], espace sous-dural [cérébral], fosse (frontale, temporale et postérieure clinéoïde), faux de cerveau

(AB) Sousarachnoïdien

Comprend : tissu arachnoïdien cérébral, citernes interpédunculaires

(AC) Ventricules cérébraux

Comprend : aqueduc de Sylvius, ventricules cérébraux [latéraux, 3e et 4e], plexus choroïde des 3e et 4e ventricules, syndrome de Dandy-Walker du 4e ventricule, trous de Monro, Luschka et Magendie

(AE) Thalamus et noyaux gris centraux

Comprend : noyau caudé, hypothalamus, fornix, globus pallidus, capsule interne, voie lemniscate, noyaux lenticulaires, putamen, ganglions vagues supérieur et inférieur

(AF) Région pituitaire

Comprend : sinus caverneux, diverticule pituitaire, hypophyse, fosse pituitaire, région parasellaire, sinus pétreux, poche de Rathke, selle turcique, selle, région sus-sellaire

(AG) Épiphyse cérébrale

Comprend : récessus pinéal

(AJ) Cervelet

(AK) Angle pontocérébelleux

Comprend : plexus choroïdes de l'angle ponto-cérébelleux, citerne

(AN) Cerveau

Comprend : anse, cerveau NCA, cingulum, cortex cingulaire, corps calleux, lobes du cerveau [pariétal, occipital, frontal et temporal], septum lucidum

(AP) Tronc cérébral

Comprend : cerveau moyen, protubérance annulaire, bulbe rachidien, mésencéphale, pédoncule cérébral, lame quadrijumelle, malformation d'Arnold-Chiari du tronc cérébral [rhombencéphale]

(AW) Moelle épinière

Comprend : queue de cheval, moelle épinière cervicale et dorsale, cône médullaire, colonne intramédullaire, racines du nerf spinal, nerf spinal NCA

(AX) Canal rachidien et méninges

Comprend : liquide céphalo-rachidien (LCR), dure-mère spinale, thèque spinale, espace sous-arachnoïdien (et sous-dural) de la colonne vertébrale

(AZ) Système nerveux central

(B) Nerfs**(BA) Nerfs crâniens**

Comprend : nerfs intracrâniens, nerf olfactif I, nerf optique II, nerf oculomoteur III, nerf pathétique IV, nerf moteur oculaire externe VI, nerf trijumeau V, ganglion trigéminal [partie intracrânienne], nerf facial VII, nerf glosso-pharyngien IX [intracrânien], nerf hypoglosse XII [intracrânien], nerf vague X, nerf accessoire XI [intracrânien]

(BB) Autres nerfs de la tête et du cou

Comprend : nerf facial, nerf accessoire XI [extracrânien], plexus cervical [C2 à C4], nerf crânien [extracrânien], nerf dentaire, nerf facial VII [extracrânien], ganglion trigéminal [partie extracrânienne], nerf glosso-pharyngien IX [extracrânien], nerf hypoglosse XII [extracrânien], nerf laryngé, nerf mentonnier, nerf pharyngé, branche transverse du plexus cervical superficiel, nerf trijumeau [extracrânien], nerf vague, région de la tête et du cou

(BD) Nerfs de l'oreille

Comprend : nerf vestibulaire, nerf ampullaire [supérieur, externe et postérieur], nerf auditif, branche auriculaire du plexus cervical superficiel, nerf auriculo-temporal, nerf cochléaire, nerf sacculaire, nerf tympanique, nerf utriculaire, nerf vestibulo-cochléaire VIII

(BF) Chaîne sympathique latérovertébrale

Comprend : nerf coeliaque, ganglions parasympathiques, système nerveux périphérique autonome, plexus périvasculaire, nerf splanchnique, ganglions stellaires

(BG) Plexus brachial

Comprend : nerf brachial interne, plexus brachial [tronc secondaire antéro-externe, tronc secondaire antéro-interne et tronc secondaire postérieur], nerfs rachidiens cervicaux [C5, C6, C7, C8 et D1], nerf intercostal, plexus scalène, partie sus-claviculaire du plexus brachial, nerf scapulaire, nerfs rachidiens [C5, C6, C7, C8 et D1], nerfs dorsaux, nerf dorsal [D1], nerf du grand dorsal

(BJ) Nerf phrénique**(BK) Nerf vague**

Comprend : branches thoracique et abdominale du nerf vague, plexus oesophagien, cardiaque et rénal, troncs pneumogastriques abdominaux [branches coeliaque, hépatique, gastrique, splénique, pancréatique]

(BM) Nerfs du bras et du coude

Comprend : canal radial, canal cubital, nerf axillaire, nerf cutané, nerf médian NCA, nerf radial NCA, nerf sus-scapulaire, nerf cubital NCA

(BN) Nerfs de l'avantbras et du poignet

Comprend : canal carpien, canal de Guyon, nerf médian de l'avant-bras et du poignet, nerf cubital de l'avant-bras et du poignet, nerf interosseux postérieur

(BP) Nerfs de la main

Comprend : nerfs de la paume, nerf médian de la paume

(BQ) Nerfs des doigts de la main

Comprend : nerf digital, nerf médian, nerf radial

(BR) Nerfs du membre supérieur**(BS) Nerfs du bassin, de la hanche et de la cuisse (et partie inférieure du tronc)**

Comprend : nerf crural, nerf crural cutané, nerf génitocrural, nerf ilio-inguinal, plexus lombaire, nerf obturateur, plexus hypogastrique inférieur, nerf honteux interne, plexus sacré, nerf grand sciatique SAI

(BT) Nerfs de la partie inférieure de la jambe

Comprend : nerfs de la cheville, nerfs du genou, nerf péronier NCA, nerf saphène interne, nerf saphène externe, canal tarsien, nerf sciatique poplité interne

(BX) Nerfs périphériques NCA

Comprend : nerf NCA

(BZ) Système nerveux**(C) Oeil et annexes oculaires****(CC) Cornée**

Comprend : épithélium cornéen, membrane de Bowman [membrane] [lame élastique antérieure], substance propre de la cornée, membrane de Descemet [lame élastique postérieure], endothélium de la cornée

(CD) Sclère

Comprend : limbe [bordure], jonction scléro-cornéenne [jonction cornéo-sclérale], canal scléral [canal de Schlemm]

(CE) Cornée avec sclère**(CF) Choroïde****(CG) Corps ciliaire****(CH) Iris**

Comprend : pupille

(CJ) Chambre antérieure

Comprend : angle de la chambre antérieure, segment antérieur, trabéculum cornéo-scléral

(CL) Cristallin

Comprend : capsule, cortex, noyau

(CM) Corps vitré**(CN) Rétine****(CP) Tissus mous de l'orbite et du globe oculaire NCA**

Comprend : globe oculaire SAI, tissus mous de l'orbite

(CQ) Muscles et tendons oculaires**(CR) Fascia de l'œil**

Comprend: capsule de Tenon

(CS) Conjonctive

Comprend : intérieur de la paupière

(CT) Système de sécrétion des larmes

Comprend : glandes lacrymales

(CU) Appareil lacrymal

Comprend : conduits lacrymaux, sac lacrymal, point lacrymo-nasal, canalicules lacrymo-nasaux, sac lacrymo-nasal, canal lacrymo-nasal

(CV) Paupière supérieure**(CX) Paupière NCA**

Comprend : paupière supérieure avec paupière inférieure, paupière inférieure, peau de la paupière, cils palpébraux, follicules ciliaires, canthus, bride épicanthique, tarse, glandes de Meibomius, rétracteurs de paupière [muscle de Müller et fascia] capsulopalpébrale

(CZ) Œil NCA

Comprend : globe oculaire et structure environnante, orbite [d' un œil éviscéré]

(D) Oreille et apophyse mastoïde**(DA) Oreille externe NCA**

Comprend : pavillon de l'oreille, cartilage de l'oreille [hélix, fossette triangulaire du pavillon, fossette de l'anthélix, conque, tragus, antitragus, anthélix]

(DE) Conduit auditif externe

Comprend : conduit auditif externe

(DF) Membrane tympanique

Comprend : caisse du tympan, repli de la corde du tympan

(DG) Chaîne des osselets

Comprend: étrier, enclume, marteau

(DJ) Trompe d'Eustache

Comprend : trompe auditive

(DK) Oreille moyenne NCA

Comprend: attique, caisse du tympan (avec son contenu), cavité tympano-mastoïdienne (avec son contenu), oreille moyenne SAI

(DL) Mastoïde (apophyse)

Comprend : mastoïde, apophyse mastoïde, cellules mastoïdiennes pétreuses, pointe du rocher, partie mastoïdienne du temporal

(DM) Limaçon osseux (cochlée)**(DN) Cul-de-sac endolymphatique****(DP) Utricule et saccule****(DR) Oreille interne NCA**

Comprend: oreille interne SAI, appareil vestibulaire, labyrinthe SAI, vestibule, canaux semi-circulaires, canaux semi-circulaires membraneux, labyrinthe osseux, labyrinthe membraneux, fenêtre ronde, fenêtre ovale

(DZ) Oreille NCA**(E) Tissus musculo-squelettique de la tête, des fosses nasales et des sinus****(EA) Crâne**

Comprend : os frontal, pariétal, temporal et occipital, sutures ou ligaments du crâne, base du crâne, crâne SAI

(EB) Apophyse zygomatique

Comprend : arcade(s) zygomatique(s), os malaire, os de la face SAI

(EC) Complexes nasoethmoïdal et orbital

Comprend : os propres du nez, complexe naso-orbital, bord orbital, ethmoïde [tapissant les cavités des fosses nasales], sphénoïde [tapissant les cavités des fosses nasales]

(ED) Maxillaire**(EE) Mandibule****(EF) Maxillaire avec mandibule****(EG) Os de la région médiofaciale sans le crâne**

Comprend : maxillaire [LeFort I] avec l'un des os suivants : os propre du nez, complexe naso-ethmoïdal, apophyse zygomatique, os malaire, bord orbital, région médiofaciale [LeFort II], région médiofaciale SAI

(EH) Os de la région médiofaciale avec le crâne

Comprend : maxillaire avec crâne, maxillaire avec crâne et apophyse zygomatique, maxillaire avec crâne et nez, région médiofaciale avec crâne [LeFort III]

(EJ) Os hyoïde

Comprend: os hyoïde SAI

(EL) Articulation temporo-mandibulaire [ATM]

Comprend: capsule articulaire, bourse, disque articulaire, ménisque, ligament, membrane synoviale [cavité], apophyse coronoïde du mandibule (seulement) condyle de la mâchoire inférieure (seulement)

(EM) Crête alvéolaire maxillaire

Comprend: bord alvéolaire du maxillaire, arcade

(EN) Crête alvéolaire mandibulaire

Comprend: bord alvéolaire de la mâchoire inférieure (mandibule), arcade

(EP) Muscles de la tête et du cou

Comprend : muscles de la tête : muscle occipito-frontal, muscle ptérygoïdien, muscle temporal, muscle temporo-pariétal, muscle grand zygomatique et muscle petit zygomatique, muscles du visage, muscles du cou : muscle buccinateur, muscle crico-thyroïdien, muscle digastrique, muscle genio-hyoïdien, muscle mylo-hyoïdien, muscle omo-hyoïdien, muscle peaucier du cou, muscle ptérygoïdien, muscle scalène, muscle sterno-cleïdo-mastoïdien, muscle sterno-hyoïdien, muscle thyro-hyoïdien. Fascia de la tête et du cou : muscle temporal, muscle bucco-pharyngien, glande parotide et muscle masséter

(EQ) Tissus mous de la tête et du cou

Comprend : tissus mous de la tête et du cou SAI, tissus mous (abcès, hématomes, blessures ou tumeurs), sinus, fistule

(ES) Cartilage du nez

Comprend : cartilage de la cloison, cartilage de l'aile du nez [inférieur, latéral], cartilage du nez [supérieur, latéral], cartilage du nez uniquement, columelle

(ET) Nez

Comprend : os propres du nez, cornets, fosse nasale, nez NCA, fosses nasales, vestibule, choanes, méat et muqueuse, os propres du nez avec cartilage

(EU) Sinus ethmoïdal

Comprend : cellules ethmoïdales, apophyse unciforme [ethmoïdale]

(EV) Sinus sphénoïdal**(EW) Sinus maxillaire**

Comprend : antre de Highmore

(EX) Sinus frontal

Comprend : canal fronto-nasal

(EY) Sinus paranasaux

Comprend : plusieurs sinus du nez (au moins deux des suivants : groupe ethmoïdal, sinus sphénoïdal, maxillaire, frontal), ensemble des sinus de la face, sinus du nez SAI

(F) Cavité buccale et pharynx**(FA) Nasopharynx****(FB) Palais dur**

Comprend : os palatin, palais SAI

(FC) Palais mou**(FD) Gencive**

Comprend : vestibule de la bouche, poches parodontales

(FE) Dent**(FF) Racine dentaire****(FG) Muqueuse buccale et vestibulaire**

Comprend : muqueuse buccale [boule graisseuse de Bichat, glandes jugales], sillon buccal, frein des lèvres, sillon labial, papilles buccales, muqueuse buccale NCA

(FH) Plancher de la bouche

Comprend : trigone rétromolaire, espace sous-mandibulaire, loge sublinguale

(FJ) Langue

Comprend : muscles de la langue [intrinsèque et extrinsèque], muscle génioglosse, muscle stylo-glosse, muscle hyo-glosse, frein de la langue, sillon lingual, amygdale sublinguale [follicules lymphatiques sur le tiers postérieur de la langue]

(FK) Bouche

Comprend : cavité buccale NCA

(FL) Glandes sublinguales**(FM) Glande parotide**

Comprend : Canal de Sténon, conduit parotidien

(FN) Glande sousmaxillaire

Comprend : glande salivaire NCA, glande sous-maxillaire, canal de Wharton

(FP) Glandes salivaires et canaux excréteurs NCA**(FQ) Luette****(FR) Amygdales et végétations adénoïdes**

Comprend : végétations adénoïdes, amygdale palatine, amygdale pharyngienne

(FT) Canal thyroïdienne

(FU) Glande thyroïde
Comprend : isthme du corps thyroïde

(FV) Glande parathyroïde

(FX) Oropharynx
Comprend : oropharynx rétromaxillaire, sus-hyoïdien, postérieur et latéral, vallécule laryngo-pharynx, oropharynx avec rhinopharynx, pharynx SAI, région rétropharyngée

(G) Appareil respiratoire

(GA) Glotte
Comprend : musculature intrinsèque du larynx, commissure laryngée, cordes vocales vraies, cordes vocales inférieures, cordes vocales SAI, cordes vocales

(GB) Région supraglottique
Comprend : région de l'épiglotte, région de la glotte antérieure, larynx extrinsèque, aspect laryngé du repli aryéno-épiglottique, bande ventriculaire du larynx, fausse corde vocale, épiglotte SAI, vestibule de la glotte

(GC) Région sousglottique
Comprend : région de la glotte postérieure

(GD) Cartilage laryngé
Comprend : cartilage thyroïde [pomme d'Adam], cartilage cricoïde, cartilage aryénoïde, cartilage corniculé, cartilage cunéiforme

(GE) Larynx NCA
Comprend : larynx SAI

(GH) Larynx avec trachée

(GJ) Trachée

(GK) Thymus
Comprend : tissu ectopique du thymus

(GM) Bronche NCA
Comprend : bronches souches SAI, hile pulmonaire, bronche souche gauche, bronche souche droite, bronche SAI, région des bronches

(GN) Éperon trachéal

(GR) Lobe poumon
Comprend : apex pulmonaire, bronche linguale, lingula du poumon

(GT) Poumon NCA
Comprend : pulmonaire SAI, base du poumon, bords et surface du poumon, parenchyme pulmonaire, sites pulmonaires contigus

(GV) Plèvre
Comprend : feuillet pariétal de la plèvre, feuillet viscéral de la plèvre, cavité pleurale, espace pleural

(GW) Médiastin
Comprend : médiastin antérieur, médiastin postérieur, étage supérieur du médiastin antérieur, médiastin inférieur, médiastin moyen, paroi et cavité médiastinales

(GX) Diaphragme

(GY) Cavité thoracique NCA
Comprend : Thorax SAI, voie des sinus/des fistules

(GZ) Appareil respiratoire NCA

(H) Structures du coeur et de ses annexes

(HA) Péricarde
Comprend : péricarde séreux, péricarde fibreux

(HB) Épicarde

(HD) Endocarde

(HH) Système de conduction cardiaque

Comprend : noeud sino-auriculaire (noeud de Keith et Flack), noeud auriculo-ventriculaire, canal auriculo-ventriculaire

(HJ) Structures du coeur droit

Comprend: Oreillette droite avec ventricule droit, côté droit du coeur avec structures manquantes (agénésie)

(HM) Oreillette

Comprend : sinus veineux/segment sinusien, sinus venosus, auricule de l'oreillette [et appendice auriculaire]

(HN) Septum interauriculaire

Comprend: Cloison auriculaire

(HP) Ventricule

Comprend: infundibulum du ventricule

(HR) Septum interventriculaire

Comprend : cloison ventriculaire

(HS) Valvule tricuspide

Comprend : commissure de la valvule tricuspide, valvule auriculo-ventriculaire droite

(HT) Valvule pulmonaire

Comprend : commissure des sigmoïdes pulmonaires

(HU) Valvule mitrale

Comprend : valvule mitrale, commissure de la valvule mitrale, valvule auriculo-ventriculaire gauche

(HV) Valvule aortique

Comprend : commissure des valvules sigmoïdes aortiques

(HW) Anneau NCA

Comprend : anneau d'une valvule uniquement

(HX) Structures adjacentes aux valvules

Comprend: cordage tendineux, colonnes charnues, piliers du coeur, sinus de Valsalva

(HY) Coeur avec poumon(s)**(HZ) Coeur NCA**

Comprend : coeur gauche et coeur droit combinés, coeur SAI, tissu cardiaque NCA

(I) Gros vaisseaux**(ID) Aorte NCA**

Comprend: aorte ascendante, crosse de l'aorte, aorte thoracique [descendante], aorte thoraco-abdominale

A l'exclusion de: aorte avec artère pulmonaire et artères coronaires (voir IF), aorte avec artère pulmonaire et septum interventriculaire (voir LA) et aorte abdominale seulement (voir KA)

(IF) Aorte avec artère pulmonaire et artères coronaires

Comprend: transposition des grosses artères

(IJ) Artères coronaires

Comprend : artères coronaires droite et gauche et artères dépendantes [artère auriculo-ventriculaire, artère interventriculaire antérieure, artère marginale droite]

(IK) Veines coronaires

Comprend : sinus coronaire, grande veine coronaire, petite veine coronaire, venae cordis anteriores, veines interventriculaires inférieures, veine cardiaque postérieure

(IL) Vaisseaux du coeur

Comprend: artères et veines coronaires associées

(IM) Artère pulmonaire

Comprend : canal artériel, artère pulmonaire [principale, droite, gauche], bifurcation de l'artère pulmonaire

(IN) Veine pulmonaire**(IS) Veine cave (supérieure et inférieure)**

(J) Vaisseaux de la partie supérieure du corps

(JD) Glomus carotidien et sinus carotidien

(JE) Artère carotide

Comprend : artères carotides primitives, artères carotides internes, artères carotides externes, bifurcation carotidienne

(JJ) Tronc artériel brachiocéphalique

Comprend : tronc artériel brachio-céphalique

(JK) Artère sous-clavière

(JL) Artère mammaire interne

Comprend : artère thoracique interne

(JM) Artères du membre supérieur NCA

Comprend : artères axillaires, artères brachiales, artères radiales, artères cubitales, artères interosseuses communes, artères du bras SAI

(JQ) Veines jugulaires

Comprend : veines jugulaires externes, veines jugulaires internes

(JT) Veine sous-clavière

(JU) Veines du membre supérieur NCA

(JW) Vaisseaux intracrâniens

Comprend : vaisseaux ophtalmiques, tronc basilaire, cercle artériel de Willis (hexagone), vaisseaux cérébraux [antérieurs, moyens et postérieurs], vaisseaux choroïdiens antérieurs, vaisseaux méningés [antérieurs, postérieurs], vaisseaux cérébelleux, artère cérébelleuse moyenne, vaisseaux intracrâniens SAI

(JX) Autres vaisseaux de la tête, du cou et de la colonne vertébrale NCA

Comprend : vaisseaux thyroïdiens supérieurs, vaisseaux pharyngiens ascendants, vaisseaux linguaux, vaisseaux faciaux et occipitaux, vaisseaux auriculaires postérieurs, vaisseaux temporaux superficiels, vaisseaux maxillaires, vaisseaux de l'hypophyse, vaisseaux ganglionnaires, vaisseaux carotico-tympaniques, vaisseaux vidiens, vaisseaux caverneux, vaisseaux vertébraux, vaisseaux extracrâniens NCA

(JY) Vaisseaux thoraciques NCA

Comprend : vaisseaux médiastinaux, vaisseaux bronchiques, vaisseaux sternaux, vaisseaux intercostaux antérieurs, vaisseaux épigastriques supérieurs, vaisseaux oesophagiens

(K) Vaisseaux de la partie inférieure du corps et vaisseaux NCA

(KA) Aorte abdominale

Comprend : aorte infrarénale, aorte juxtarénale, bifurcation aortique

(KE) Artères abdominales NCA

Comprend : artères mésentériques [inférieure, supérieure], artères gastro-épiploïques, artères rénales, tronc coeliaque, artères hépatiques, artères iliaques communes, artères gastriques, artères spléniques, artères ombilicales, artères phréniques inférieures, artères mésentériques avec aorte, artères abdominales NCA

(KG) Artères du membre inférieur NCA

Comprend : artères fémorales, artères poplitées, artères tibiales [antérieure, postérieure], artères pédieuses, artères des membres inférieurs NCA

(KQ) Veines abdominales NCA

Comprend : veines iliaques communes, veine porte, veines rénales, veines mésentériques [supérieure, inférieure], veine splénique, veines sus-hépatiques, veines viscérales, veines abdominales SAI

(KR) Veines du membre inférieur NCA

Comprend : veines saphènes, veines fémorales, veine poplitée, veines tibiales [antérieure, postérieure], veines péronières, veines des membres inférieurs SAI

(KT) Vaisseaux du bassin, du périnée et de la région fessière

Comprend : artères iliaques internes et externes, vaisseaux épigastriques, vaisseaux vésicaux, vaisseaux utérins, vaisseaux vaginaux, vaisseaux hémorroïdaux, vaisseaux obturateurs, artère honteuse interne, vaisseaux pénis, vaisseaux iliaques NCA

(KV) Artère NCA

(KX) Veine NCA

(KY) Artère avec veine

(KZ) Vaisseaux sanguins NCA

Comprend : vaisseaux sanguins SAI

(L) Sites combinés d'anomalies congénitales du coeur et de l'appareil circulatoire NCA

(LA) Aorte avec artère pulmonaire avec septum interventriculaire

Comprend : tronc artériel

(LC) Septum interventriculaire avec septum interauriculaire et valvules cardiaques

Comprend: repli endocardique

(LD) Septum interventriculaire avec valvule pulmonaire avec aorte avec ventricule droit

Comprend : tétralogie de Fallot

(LZ) Appareil circulatoire NCA

Comprend : sang

(M) Système lymphatique

(MA) Ganglion(s) lymphatique(s), région de la tête

Comprend : ganglions pré-auriculaires [auriculaires antérieurs], ganglions occipitaux, ganglions faciaux, ganglions parotides, ganglions oraux

(MC) Ganglion(s) lymphatique(s), cervical(aux)

Comprend : ganglions cervicaux [superficiels et profonds], ganglions de Niveau I [sous-maxillaires et sous-mentaux du trigone], ganglions de Niveau II [jugulaires supérieurs], niveau III [jugulaires moyens], ganglions de Niveau IV [jugulaires inférieurs], ganglions de Niveau V [triangle postérieur comprenant le nerf spinal accessoire, cervical transverse et ganglions susclaviculaires], ganglions de Niveau VI [compartiment antérieur/central comprenant ganglions paratrachéaux, prétrachéaux, parathyroïdes, précricoïdes, Delphiens et préaryngés se trouvant au-dessus de la fourchette sussternale], ganglions rétropharyngés

(MD) Ganglion(s) lymphatique(s), axillaire(s)

Comprend : ganglions axillaires profonds, ganglions axillaires superficiels, ganglions latéraux, ganglions pectoraux, ganglions sous-scapulaires, ganglions apicaux [sous-claviculaire], ganglions centraux

(ME) Ganglion(s) lymphatique(s), médiastinal(aux)

Comprend : ganglions médiastinaux antérieurs et postérieurs, ganglions des bronches et de la trachée [trachéaux/ paratrachéaux, profonds et trachéobronchiques inférieurs, bronchopulmonaires et pulmonaires, ganglions aortiques [ganglions sousaortiques et para-aortiques de l'aorte ascendante et la crosse de l'aorte], ganglions médiastinaux inférieurs [ganglions du ligament pulmonaire, souscarénaux et paraoesophagiens], ganglions médiastinaux supérieurs [ganglions paratrachéaux supérieurs et inférieurs, prétrachéaux et précarénaux se trouvant sous la fourchette sussternale]

(MF) Ganglion(s) lymphatique(s), intrathoracique(s) NCA

Comprend : ganglions médiastinaux avec autres ganglions intrathoraciques, ganglions mammaires [internes], ganglions intercostaux, ganglions diaphragmatiques, ganglions des organes thoraciques, ganglions pariétaux de la paroi thoracique

(MG) Ganglion(s) lymphatique(s), intraabdominal(aux)

Comprend : ganglions rétropéritonéaux, ganglions intra-aortocavaux [ganglions pré-aortiques, latéraux aortiques, périaortiques situés sous le diaphragme], ganglions para-caves, ganglions rétrocruraux, ganglions mésentériques, ganglions des organes abdominaux

(MH) Ganglion(s) lymphatique(s), pelvien(s)

Comprend : ganglions circonflexes, ganglions iliaques externes, ganglions iliaques primitifs, ganglions iliaques internes, ganglions sacrés, ganglions intrapelviens, ganglions obturateurs, ganglions paracervicaux, ganglions paramétriaux, ganglions présymphysiques

(MJ) Ganglion(s) lymphatique(s), inguinal(aux)

Comprend : ganglions inguinaux profonds et superficiels, ganglions inguino-fémoraux, ganglions lymphatiques de la région de l'aîne

(MK) Ganglion(s) lymphatique(s), membre(s) NCA

Comprend : ganglions tibiaux antérieurs, ganglions poplités, ganglions fémoraux, ganglions tibiaux, autres ganglions des membres inférieurs, ganglions brachiaux, ganglions cubitiaux antérieurs et autres ganglions des membres supérieurs.

(ML) Vaisseaux lymphatiques de la région de la tête et du cou
Comprend : canaux lymphatiques, région de la tête et du cou

(MM) Canal thoracique

(MN) Vaisseaux lymphatiques de la région thoracique
Comprend : canaux lymphatiques de la région thoracique

(MP) Vaisseaux lymphatiques de l'abdomen et du bassin
Comprend : canaux lymphatiques de la région abdominale et pelvienne, structure lymphatique de la région abdominale et pelvienne, structures lymphatiques de la région inguinale

(MR) Vaisseaux lymphatiques du membre supérieur
Comprend : canaux lymphatiques du membre supérieur, structures lymphatiques du membre supérieur, structures lymphatiques de la région axillaire

(MS) Vaisseaux lymphatiques du membre inférieur
Comprend : canaux lymphatiques du membre inférieur, structures lymphatiques du membre inférieur

(MZ) Système lymphatique NCA
Comprend : lymphatiques SAI

(N) Appareil digestif

(NA) Oesophage
Comprend : jonction cardio-oesophagienne, cardia, ostium, échancrure, oesophage [cervical, thoracique et abdominal]

(NE) Pylore
Comprend : pylore uniquement, orifice pylorique, sphincter pylorique

(NF) Estomac
Comprend : Corps, grosse tubérosité gastrique, corps de l'estomac avec pylore, antre du pylore, antre de l'estomac, estomac NCA, SAI

(NK) Intestin grêle
Comprend : grêle, duodénum, jéjunum et iléon, diverticule de Meckel

(NM) Gros intestin
Comprend : côlon ascendant, caecum, angle du diaphragme, angle droit du côlon, côlon pelvien, côlon [droit, gauche, SAI], côlon transverse, côlon descendant, valvule iléocaecale, côlon ilio-pelvien, angle gauche du côlon, anse sigmoïde

(NP) Intestin grêle et gros intestin
Comprend : duodénum, jéjunum et iléon et côlon [tous sites], tractus intestinal SAI

(NQ) Rectum
Comprend : jonction ano-rectale au-dessus de la ligne dentée, jonction pelvirectale, jonction rectosigmoïdienne

(NT) Anus
Comprend : jonction ano-rectale, sphincters externes et internes de l'anous, coussin anal, plexus hémorroïdal [dans le coussin anal], muscle releveur de l'anous, couche longitudinale musculaire du canal anal

(NV) Appendice
Comprend : appendice vermiculaire

(O) Voies hépato-biliaires

(OA) Foie
Comprend : lobe du foie, segments I à VIII du foie, lobe caudé du foie, lobe carré du foie (lobe de Spiegel), foie SAI, espace sous-phrénique

(OB) Rate

(OD) Vésicule biliaire
Comprend : fond, corps, col de la vésicule biliaire, trous de Luschka de la vésicule biliaire [paroi], vésicule biliaire avec canaux biliaires associés

(OE) Canaux biliaires

Comprend : canal cholédoque, canal cystique, canaux hépatiques [interne et externe], ampoule et sphincter d'Oddi, papille [ampoule] et sphincter de Vater, ampoule hépatopancréatique, canal pancréatique, canal pancréatique accessoire (canal de Santorini), canal de Wirsung

(OJ) Pancréas

Comprend : tête, corps, queue du pancréas, îlots de Langerhans [pancréas endocrine]

(OK) Pancréas avec duodénum**(OT) Cavité abdominale**

Comprend : péritoine, cavité péritonéale [rétro-péritonéale], cavité pelvienne, espace extra-péritonéal, espace sous-diaphragmatique, épiploon (omentum), mésentère, sinus/fistules de la cavité, tumeur occupant la cavité abdominale et dont l'origine ne peut pas être affectée à une région unique

(OW) Sites construits chirurgicalement dans le tube digestif et les voies biliaires

Comprend : poche gastrique, poche pelvienne, réservoir iléal, poche de Kock, anse en Y [anastomose], oesophagostomie, gastrostomie, duodénostomie, jéjunostomie, iléostomie, entérotomie, colostomie, néoœsophage, néopharynx, néorectum

(OZ) Appareil digestif NCA**(P) Appareil urinaire****(PB) Glande surrénale****(PC) Rein**

Comprend : rein ectopique, rein SAI, rein avec bassinnet, capsule fibreuse du rein, cortex du rein, substance médullaire du rein

(PE) Bassinet

Comprend : calices, jonction pyélo-urétérale

(PG) Urètre

Comprend : urètre ectopique, urètre SAI, méat urétral, jonction urétéro-vésicale et orifice urétéro-vésical

(PL) Col vésical

Comprend : muscle vésical (détrusor), jonction urétéro-vésicale

(PM) Vessie

Comprend : vessie SAI, vessie avec col de la vessie, dôme de la vessie, tissu intraluminal de la vessie, trigone vésical, ouraque

(PQ) Urètre

Comprend : sphincter externe de l'urètre, glande péri-urétrale, glandes para-urétrales [canaux](de Skène), urètre [bulbe spongieux, urètre spongieux, prostatique], méat urétral, valvules urétrales

(PV) Appareil urinaire construit chirurgicalement

Comprend : appareil construit par pyélostomie, par néphrostomie, par urétérostomie, cystostomie, urétrostomie, conduit iléal

(PZ) Appareil urinaire NCA

Comprend : système et fonctions urinaires, appareil urinaire, sites multiples, site urinaire

(Q) Organes génitaux masculins**(QD) Prépuce**

Comprend : Prépuce

(QE) Pénis

Comprend : fascia de Buck, corps spongieux, corps caverneux, gland du pénis, prépuce avec corps du pénis, peau du pénis

(QG) Scrotum

Comprend : dartos, peau scrotale, fascia spermatique, scrotum avec son contenu

(QH) Tunique vaginale**(QJ) Épididyme**

Comprend : organe de Giralès [paradidyme], vas aberrans de Haller, hydatide pédiculée de Morgagni

(QM) Testicule

Comprend : hydatide sessile de Morgagni, kyste de Morgagni, testicules ectopiques

(QN) Canal déférent

(QP) Cordon spermatique
Comprend : veine spermatique

(QQ) Vésicules séminales
Comprend : canal éjaculateur

(QT) Prostate

(QZ) Appareil génital masculin SAI
Comprend : appareil génital masculin SAI

(R) Appareil génital féminin

(RB) Ovaire
Comprend : ligaments utéro-ovariens, ovaire SAI, ovules

(RD) Ovaire avec trompe de Fallope

(RF) Trompe de Fallope
Comprend : franges du pavillon de la trompe utérine, hydatide sessile de Morgagni, trompe utérine

(RM) Utérus et structures environnantes
Comprend : corps de l'utérus, col avec corps de l'utérus, utérus SAI, endomètre, ligament rond [canal de Nuck], ligament cardinal, ligament utéro-sacré, ligaments larges

(RN) Col de l'utérus
Comprend : col, partie sus-vaginal du col, orifice du col de l'utérus [orifice externe], cavité du col de l'utérus

(RS) Vagin
Comprend : cul-de-sac [antérieur, postérieur], orifice vaginal, dôme (voûte) vaginal, parois vaginales [antérieure, postérieure]

(RW) Vulve
Comprend : Glandes de Bartholin, bulbe vestibulaire, clitoris, hymen, lèvres [petites, grandes], mont de Vénus, vestibule, vulve avec périnée

(RY) Périnée

(RZ) Appareil génital féminin NCA
Comprend : région pelvienne [chez la femme]

(S) Colonne vertébrale, tronc et bassin

(SA) Atlas et axis
Comprend : articulation atloïdo-axoïdienne, vertèbres cervicales : C1 et C2 [avec ou sans C3], articulation occipito-atloïdienne (occipito-cervicale), ligament transverse de l'articulation occipito-atloïdienne, facettes articulaires supérieure et antérieure (zygapophysaire) de l'atlas, apophyse odontoïde

(SC) Vertèbres
Comprend : apophyses transverses des vertèbres, articulations vertébrales [facette, ligament interépineux], colonne vertébrale, rachis SAI

(SE) Disque intervertébral
Comprend : annulus fibrosus (anneau fibreux), nucleus pulposus (noyau pulpeux)

(SF) Sacrum et coccyx

(SG) Muscles du dos
Comprend : fascia transverse, fascia thoraco-lombaire, muscles et tendons du dos SAI, muscles spinaux, muscle ilio-costal, muscle grand dorsal, muscle long dorsal et muscle long du cou, muscles rhomboïdes, muscles demi-épineux et muscles petits dentelés postérieurs

(SH) Tissus mous du dos
Comprend : abcès provenant des muscles ou des tendons du dos ou les atteignant, hématome provenant des muscles ou des tendons du dos ou les atteignant, tumeur provenant des muscles ou des tendons du dos ou les atteignant, blessure des tissus mous du dos

(SI) Articulation sacro-iliaque

(SJ) Dos NCA

Comprend : colonne vertébrale avec muscles et ligaments du dos

(SK) Sternum

Comprend : manubrium, corps du sternum, appendice xyphoïde

(SL) Côtes

Comprend : cartilage et ligaments [intercostaux et sterno-costaux] des côtes

(SM) Clavicule**(SN) Omoplate**

Comprend : articulation interscapulo-thoracique, omoplate SAI

(SQ) Bassin

Comprend : acétabulum uniquement, crête iliaque, ilion, ischion, bassin avec pubis avec acétabulum avec tête du fémur [lorsque son intégrité est atteinte (par exemple, amputation)]

(SW) Pubis

Comprend : pubis uniquement, branches du pubis, symphyse pubienne

(SY) Muscles du thorax et de l'abdomen

Comprend : muscles intercostaux moyens, muscle grand pectoral [moyen et latéral], muscle grand dentelé, muscle triangulaire du sternum et muscles ronds ; muscles et tendons du thorax SAI ; paroi thoracique SAI ; muscles petit et grand obliques, muscle grand droit de l'abdomen, muscles transverses de l'abdomen [interne et externe], ligament inguinal, ligne blanche et semi-lunaire ; muscles et tendons de l'abdomen SAI ; paroi abdominale ; fascia profond [membrane endosuprappleurale, transversalis, muscle obturateur interne]

(SZ) Tissus mous du thorax et de l'abdomen

Comprend : abcès provenant du thorax ou de la paroi abdominale ou les atteignant ; hématome provenant du thorax ou de la paroi abdominale ou les atteignant ; tumeur provenant du thorax ou de la paroi abdominale ou les atteignant ; blessure des tissus mous du thorax et de l'abdomen

(T) Épaule et membre supérieur (sans la main et le poignet)**(TA) Articulation de l'épaule**

Comprend : bourse, capsule, cartilage, ligament et membrane synoviale des articulations coraco-humérale et gléno-humérale ; ligaments de l'épaule [ligaments coraco-huméral et gléno-huméral, bourrelet glénoïdien, intervalle huméral et des rotateurs] ; cavité glénoïde, bourrelets ; tête et col chirurgical de l'humérus ; grosse tubérosité de l'humérus [trochiter] ; articulation de l'épaule SAI

(TB) Articulations acromioclaviculaire et sternoclaviculaire

Comprend : bourse séreuse sous-acromiale et capsule ; ligaments acromio-claviculaire supérieur, coraco-claviculaire, coraco-coracoïdien et coraco-huméral ; disque articulaire sterno-claviculaire ; ligaments sterno-claviculaires, costo-claviculaire et interclaviculaire ; acromion ; apophyse coracoïde ; extrémité distale de la clavicule avec acromion ; espace sous-acromial

(TC) Coiffe des rotateurs

Comprend : tendons et muscles sous-épineux, sous-scapulaires, sus-épineux et petits ronds

(TF) Muscles du membre supérieur [entourant l'épaule]

Comprend : muscle coraco-brachial, deltoïde, angulaire de l'omoplate, grand rond, trapèze : muscles du bras NCA ; muscles de l'épaule NCA ; fascia du bras NCA

(TH) Tendons du membre supérieur [entourant l'épaule]

Comprend : tendons des biceps, tendon conjoint, tendons du grand pectoral, du scapulaire et des triceps ; tendons du bras NCA ; tendons de l'épaule NCA

(TK) Humérus

Comprend : épiphyse et périoste de l'humérus ; crête supracondylienne [latérale et moyenne] de l'humérus

(TM) Articulation du coude

Comprend : bourse, capsule, cartilage, ligaments et membrane synoviale de : articulation radiohumérale, cubito-humérale, articulation du coude SAI, surface articulaire de l'humérus distal, surface articulaire du radius et du cubitus proximaux ; humérus distal condyle, épicondyle et épitrochlée, trochlée ; tête et col du radius ; apophyse coronoïde du cubitus, olécrâne, tubercule

(TQ) Muscles de l'avantbras [entourant le coude]

Comprend : muscle anconé, biceps, brachial antérieur, huméro-stylo-radial et triceps ; muscles de l'avant-bras [entourant le coude] NCA, fascia de l'avant-bras [entourant le coude]

(TS) Tendons de l'avantbras [entourant le coude]

Comprend: extenseur commun et rond pronateur [au coude], huméro-stylo-radial [proximal au coude], tendons de l'avant-bras
NCA

(TV) Radius et cubitus

Comprend : radius SAI, tubérosité bicipitale, cubitus SAI, tubérosité du cubitus, épiphyse ou périoste du radius et du cubitus

(TX) Tissus mous du membre supérieur NCA

Comprend: tumeur des tissus mous provenant des tissus mous du membre supérieur [tout site] ou les atteignant ; blessure des tissus mous du membre supérieur

(TZ) Membre supérieur NCA

(U) Main et poignet

(UB) Articulation du poignet

Comprend : disque articulaire, bourse, capsule, cartilage, ligament et membrane synoviale ; articulations radio-carpienne, cubito-carpienne ; tubercule radial ; tête du cubitus ; apophyse styloïde - radius et cubitus

(UC) Articulation radiocubitale inférieure, articulations carpiennes et os carpiens

Comprend: articulations carpiennes ; os carpiens - grand os, os crochu, semi-lunaire, os naviculaire [scaphoïde], pisiforme, trapézoïde, pyramidal, articulations carpo-métacarpiennes, articulations carpiennes, articulations médiocarpiennes, articulations radio-cubitales, ligaments palmaires du poignet ; capsule, cartilage, ligament et membrane synoviale des articulations radio-cubitales et carpiennes

(UE) Premier métacarpien

(UF) Autres métacarpiens

(UG) Autres articulations métacarpophalangiennes

Comprend : capsule, cartilage et ligament des articulations métacarpo-phalangiennes ; surface articulaire des articulations métacarpo-phalangiennes ; tête du métacarpien, articulations inter-métacarpiennes

(UH) Première articulation métacarpophalangienne

Comprend: Surface articulaire de la 1ère articulation métacarpophalangienne; Capsule, cartilage et ligament de la 1ère articulation métacarpophalangienne; 1ère tête du métacarpien

(UI) Première phalange de la main

(UJ) Autres phalanges de la main

Comprend: bout des phalanges distales, des phalanges de la main, des os des doigts SAI

(UK) Autres articulations interphalangiennes de la main

Comprend : articulations phalangiennes [proximale et distale] des doigts ; surface articulaire des phalanges - tête et col ; ligaments, capsule articulaire des articulations interphalangiennes des doigts, articulations interphalangiennes proximale et distale des doigts

(UL) Articulations des doigts et de la main NCA

(UM) Première articulation interphalangienne de la main

(US) Tendons extenseurs des doigts [sans le pouce]

Comprend: tendons abducteurs, adducteurs des doigts [zone I ou II]; tendons extenseurs du doigt [zone I ou II]; zone latérale; tendons des doigts SAI des zones I ou II

(UT) Tendons fléchisseurs des doigts [sans le pouce]

Comprend: tendons fléchisseurs communs profond et superficiel des doigts; tendon fléchisseur de la poulie

(UU) Tendons du pouce [Tendons propres du pouce]

Comprend: tendons abducteur, adducteur, extenseur, fléchisseur du pouce [zone I ou II] ; tendons longs propres du pouce, fléchisseurs communs profond et superficiel du pouce

(UV) Tendons du poignet et de la main

Comprend: tendons abducteur, adducteur, extenseur et fléchisseur de la main [zones III à V]; tendon grand palmaire, cubital antérieur, rond pronateur [au poignet]; aponévrose palmaire, tendons longs propres du pouce, gaines tendineuses de la main

(UY) Tissus mous du poignet et de la main

Comprend: Muscles extrinsèques de la main et du poignet - ensemble des muscles extenseurs du troisième doigt [muscles premier et deuxième radiaux externes, muscle huméro-stylo-radial]; ensemble des muscles fléchisseurs du cinquième doigt -

[muscle grand palmaire et muscle cubital antérieur, muscle petit palmaire, muscles fléchisseurs communs superficiel et profond des doigts, muscle rond pronateur et muscle carré pronateur, muscle court supinateur] ; muscle long fléchisseur propre du pouce ; muscle extenseur commun des doigts, muscle extenseur propre de l'index, muscles court et long extenseurs du pouce ; muscles court et long abducteurs du pouce ; muscle abducteur du pouce ; compartiments des extenseurs dorsaux [fascias] ; muscles intrinsèques de la main - muscles lombricaux, muscles interosseux dorsaux, muscles interosseux palmaires ; éminence thénar [opposant du pouce, court abducteur du pouce, court fléchisseur du pouce] ; éminence hypothénar [opposant du petit doigt, court fléchisseur du petit doigt, abducteur du petit doigt] ; muscles de la main, du pouce et des doigts SAI ; ligament annulaire antérieur du carpe [fléchisseur et extenseur] ; fascia palmaire ; fascia de la main SAI ; espaces cellulaires profonds de la paume de la main ; espace cellulaire thénarien ; tumeur des tissus mous [provenant du muscle ou l'atteignant] de la main ou du poignet ; blessures des tissus mous du poignet et de la main

(UZ) Main avec poignet

Comprend : main NCA

(V) Hanche et membre inférieur

(VA) Articulation de la hanche

Comprend : acétabulum avec tête ou col du fémur et leurs structures articulaires de soutien [bourse, capsule, cartilage, synoviale, bourrelets (labrum), ligament, ligament rond de l'articulation coxo-fémorale] ; articulation de la hanche SAI

(VC) Fémur

Comprend : trochanter [grand et petit] du fémur ; région intertrochantérienne du fémur ; région pertrochantérienne du fémur

(VD) Muscles de la hanche et de la cuisse

Comprend : Adducteur [petit adducteur, droit interne de la cuisse, moyen adducteur, grand adducteur, pectiné] ; fessier [grand fessier, moyen fessier, petit fessier] ; rotateurs externes et internes [obturateur, jumeaux supérieur et inférieur, carré crural, pyramidal du bassin, tenseur du fascia lata] ; psoas-iliaque ; droit antérieur de la cuisse ; couturier ; tenseur du fascia lata ; fessiers SAI ; muscles de la hanche SAI ; muscles de la cuisse NCA

(VE) Tendons de la hanche et de la cuisse

Comprend : tendons [aponévrose] de la hanche SAI ; tendons [aponévrose] de la cuisse SAI

(VG) Articulation du genou

Comprend : surface articulaire du tibia et du péroné proximaux ; surface articulaire du fémur distal ; bourse, capsule, cartilage, ligaments du genou NCA ; condyles fémoraux interne et externe et épicondyle et épitrochlée ; membrane synoviale des articulations péronéo-tibiales et tibio-fémorales du genou ; plateau tibial, condyles interne et externe ; genou SAI

(VK) Ménisque du genou

Comprend : ménisques externe et interne ; ligament ménisco-fémoral postérieur ; ménisque articulaire

(VL) Ligaments croisés du genou

Comprend : ligaments croisés antéro-externe et postérieur du genou ; ligament croisé avec ménisque du genou

(VM) Ligaments latéraux du genou

Comprend : ligaments latéraux externe et interne du genou ; ligaments latéraux avec ménisque du genou

(VN) Ligaments croisés avec ligaments latéraux du genou

Comprend : ligaments croisés avec ligaments latéraux du genou avec ou sans ménisque

(VP) Rotule

Comprend : articulation fémoro-rotulienne ; ligaments rotuliens ; rotule

(VQ) Tibia et péroné

Comprend : tibia SAI ; péroné SAI ; épiphyses du tibia et du péroné ; périostes du tibia et du péroné ; tubérosité du tibia ; col du péroné ; tissu squelettique sous le genou et au-dessus de la cheville

(VR) Muscles de la partie inférieure de la jambe [entourant le genou]

Comprend : muscles de la loge postérieure de la partie inférieure de la jambe [biceps crural, demi-tendineux, demi-membraneux] ; poplité, carré crural, muscle vaste interne du membre inférieur ; muscles jumeaux de la jambe, muscles soléaires ; muscles de la partie inférieure de la jambe [entourant le genou] NCA

(VS) Tendons de la partie inférieure de la jambe [entourant le genou]

Comprend : tendon de la rotule, tendon du quadriceps, tendons demi-tendineux, jumeaux et soléaire

(VX) Tissus mous du membre inférieur

Comprend : tissus mous du membre inférieur (tout site) ; tissus mous de la hanche et de la cuisse ; blessure de la jambe ; tumeur provenant des muscles ou des tendons ou les atteignant, partie inférieure de la jambe

(VZ) Membre inférieur NCA

(W) Cheville et pied et Musculo-squelettique NCA**(WA) Articulation de la cheville**

Comprend : surface articulaire du tibia et du péroné distaux ; bourse, capsule, cartilage, membrane synoviale de la cheville, malléoles [interne et externe] ; articulation tibio-tarsienne ; articulation sus-astragalienne

(WB) Ligaments du pied

Comprend : Ligaments de la cheville ; ligament péronéo-calcanéen ; ligament deltoïdien ; ligaments latéral interne, latéraux, latéral externe ; ligaments métatarso-phalangiens plantaires ; ligaments astragalo-calcanéens ; ligaments périnéo-astragaliens ; ligament tibio-calcanéen ; ligaments périnéo-tibiaux ; ligament tibio-naviculaire

(WE) Tarses et articulations intertarsiennes [arrière-pied et pied moyen]

Comprend : Tarses antérieurs (ou de l'arrière-pied) : calcanéum, cuboïde, cunéiforme, os naviculaire, astragale ; capsule, cartilage et attaches ligamenteuses des articulations intertarsiennes - articulation calcanéo-cuboïdienne, articulation cuboïdo-scaphoïdienne, articulation cunéo-cuboïdienne, articulation scapho-cunéenne, articulation intercunéenne, articulation médiotarsienne NCA, articulation astragalo-calcanéenne, articulation astragalienne, articulation astragalo-calcanéo-scaphoïdienne ; arrière-pied SAI ; tarse antérieur SAI

(WG) Pied**(WI) Premier métatarse et la première articulation métatarsophalangienne****(WJ) Articulations tarsométarsiennes, les autres métatarses et les autres articulations métatarsophalangiennes [avant-pied]**

Comprend : avant-pied SAI ; métatarses ; articulations inter-métarsiennes ; os sésamoïdes ; articulation tarsienne SAI

(WK) Première phalange du pied

Comprend : Gros orteil

(WL) Autres phalange du pied

Comprend : bout des orteils

(WM) Autres articulations interphalangiennes de l'orteil

Comprend : articulation(s) phalangienne(s) de l'orteil (IP, DIP, PIP) SAI

(WN) 1ère articulation interphalangienne de l'orteil

Comprend : Articulation phalangienne du gros orteil

(WT) Tendons de la cheville et du pied

Comprend : tendon d'Achille ; tendon calcanéen ; tendons péroniers latéraux [court, long] ; frein péronier ; aponévrose plantaire superficielle du pied ; tendons du pied ; tendons de la cheville

(WV) Tissus mous du pied et de la cheville

Comprend : muscles abducteur et adducteur du gros orteil ; muscle abducteur des orteils ; muscle pédieux ; muscles interosseux, intrinsèques et extrinsèques du pied ; muscles péroniers [long latéral, court latéral, antérieur] ; muscles jambier postérieur, fléchisseur commun des orteils, long fléchisseur propre du gros orteil ; [muscle accessoire du long fléchisseur commun des orteils] muscle plantaire grêle ; fascia plantaire ; tissus mous [tumeur] provenant du pied ou l'atteignant ; blessure, tissus mous du pied et de la cheville

(WX) Os NCA**(WY) Moelle osseuse****(WZ) Système musculosquelettique NCA****(Y) Peau, tissus sous-cutanés et sein****(YA) Cuir chevelu**

Comprend : Portion pileuse de la peau du cuir chevelu ; Cheveux et follicules pileux

(YB) Peau du front

Comprend : sourcils uniquement, front uniquement, front et sourcils

(YC) Peau de l'oreille

Comprend : lobe de l'oreille, [lobule], conduit auditif externe

(YD) Peau du nez**(YE) Lèvre**

Comprend : partie muqueuse des lèvres

(YF) Peau du visage

Comprend : peau des joues ; peau du menton ; peau de régions contiguës du visage ; peau de régions contiguës du visage, du cou et du cuir chevelu

(YG) Peau du cou

Comprend : sites contigus de la peau du cou avec la peau du cuir chevelu

(YK) Mamelon

Comprend : aréole ; mamelon accessoire

(YL) Canal galactophore

Comprend : canaux galactophores

(YM) Sein

Comprend : recouvrement fascial du sein ; canaux galactophores avec sein ; tissu lobulaire du sein ; mamelon et tissu aréolaire avec sein ; espace rétomammaire ; peau du sein avec sein ; ligaments de Cooper (fascia intralobulaire)

(YR) Peau de la région axillaire

Comprend : Glandes sudoripares axillaires

(YS) Peau de l'abdomen et du tronc

Comprend : peau de l'abdomen ; peau de l'aîne ; peau du dos ; peau de la poitrine ; peau du sein ; peau des fesses ; peau du thorax ; peau du tronc (sites uniques, multiples, contigus)

(YT) Peau du membre supérieur

Comprend : Peau de l'épaule, du membre supérieur et du poignet ; peau du membre supérieur avec la main

(YU) Peau de la main

Comprend : peau des doigts ; peau de la main avec atteinte du membre supérieur

(YV) Peau du membre inférieur

Comprend : peau de la cuisse, de la jambe et de la cheville

(YW) Peau du pied

Comprend : peau des orteils ; peau du pied (avec ou sans membre inférieur)(sites contigus)

(YX) Ongle

Comprend : lit unguéal ; matrice de l'ongle ; tablette unguéale ; replis cutanés latéral et proximal de l'ongle

(YY) Peau de sites construits chirurgicalement

Comprend : abouchement externe, poche de stimulateur/pacemaker

(YZ) Peau NCA

Comprend : peau de sites corporels contigus NCA ; peau de sites contigus (ou multiples) du tronc avec membres supérieur ou inférieur

(Z) Corps Entier**(ZX) Sites multiples du corps****(ZZ) Corps entier**

Comprend : corps entier SAI

Section 2 Sites anatomiques**(A) Cerveau et moelle épinière****(AA) Méninges et duremère du cerveau**

Comprend : dure-mère crânienne, espace épidural [cérébral], espace sous-dural [cérébral], fosse (frontale, temporale et postérieure clinéoïde), faux

(AC) Ventricules cérébraux

Comprend : aqueduc de Sylvius, ventricules cérébraux [latéraux, 3e et 4e], plexus choroïde des 3e et 4e ventricules, syndrome de Dandy-Walker du 4e ventricule, trous de Monro, Luschka et Magendie

(AE) Thalamus et noyaux gris centraux

Comprend : noyau caudé, hypothalamus, fornix, globus pallidus, capsule interne, voie lemniscale, noyaux lenticulaires, putamen, ganglions vagues supérieur et inférieur

(AF) Région pituitaire

Comprend : sinus caverneux, diverticule pituitaire, hypophyse, fosse pituitaire, région parasellaire, sinus pétreux, poche de Rathke, selle turcique, selle, région sus-sellaire

(AG) Glande pinéale

Comprend : récessus pinéal

(AJ) Cervelet**(AK) Angle pontocérébelleux**

Comprend : plexus choroïdes de l'angle ponto-cérébelleux, citerne

(AN) Cerveau

Comprend : anse, cerveau NCA, cingulum, cortex cingulaire, corps calleux, lobes du cerveau [pariétal, occipital, frontal et temporal], septum lucidum

(AP) Tronc cérébral

Comprend : cerveau moyen, protubérance annulaire, bulbe rachidien, mésencéphale, pédoncule cérébral, lame quadrijumelle, malformation d'Arnold-Chiari du tronc cérébral [rhombencéphale]

(AW) Moelle épinière

Comprend : queue de cheval, moelle épinière cervicale et dorsale, cône médullaire, colonne intramédullaire, racines du nerf spinal, nerf spinal NCA

(AX) Canal rachidien et méninges

Comprend : liquide céphalo-rachidien (LCR), dure-mère spinale, thèque spinale, espace sous-arachnoïdien (et sous-dural) de la colonne vertébrale

(AZ) Système nerveux central**(B) Nerfs****(BA) Nerfs crâniens**

Comprend : nerfs intracrâniens, nerf olfactif I, nerf optique II, nerf oculomoteur III, nerf trochléaire IV, nerf moteur oculaire externe VI, nerf trijumeau V, ganglion trigéminal [partie intracrânienne], nerf facial VII, nerf glosso-pharyngien IX [intracrânien], nerf hypoglosse XII [intracrânien], nerf pathétique X, nerf accessoire XI [intracrânien]

(BB) Autres nerfs de la tête et du cou

Comprend : nerf facial, nerf accessoire XI [extracrânien], plexus cervical [C2 à C4], nerf crânien [extracrânien], nerf dentaire, nerf facial VII [extracrânien], ganglion trigéminal [partie extracrânienne], nerf glosso-pharyngien IX [extracrânien], nerf hypoglosse XII [extracrânien], nerf laryngé, nerf mentonnier, nerf pharyngé, branche transverse du plexus cervical superficiel, nerf trijumeau [extracrânien], nerf vague, région de la tête et du cou

(BD) Nerfs de l'oreille

Comprend : nerf vestibulaire, nerf ampullaire [supérieur, externe et postérieur], nerf auditif, branche auriculaire du plexus cervical superficiel, nerf auriculo-temporal, nerf cochléaire, nerf sacculaire, nerf tympanique, nerf utriculaire, nerf vestibulo-cochléaire VIII

(BF) Chaîne sympathique latérovértébrale

Comprend : nerf coeliaque, ganglions parasymphatiques, système nerveux périphérique autonome, plexus périvasculaire, nerf splanchnique, ganglions stellaires

(BG) Plexus brachial

Comprend : nerf brachial interne, plexus brachial [tronc secondaire antéro-externe, tronc secondaire antéro-interne et tronc secondaire postérieur], nerfs rachidiens cervicaux [C5, C6, C7, C8 et D1], nerf intercostal, plexus scalène, partie sus-claviculaire du plexus brachial, nerf scapulaire, nerfs rachidiens [C5, C6, C7, C8 et D1], nerfs dorsaux, nerf dorsal [D1], nerf du grand dorsal

(BL) Nerfs du tronc**(BP) Nerfs de la main**

Comprend : nerf radial, nerf médian, nerf ulnaire, nerfs de la paume, nerf médian de la paume

(BR) Nerfs du membre supérieur

Comprend: canal carpien, canal cubital, canal de Guyon, canal radial, nerf axillaire, nerf cubital de l'avant-bras et du poignet, nerf cubital NCA, nerf cutané latéral supérieur du bras, nerf cutané postérieur, nerf médian de l'avant-bras et du poignet, nerf médian NCA, nerf musculo-cutané, nerf radial NCA, nerf supra-scapulaire, nerf ulnaire

(BS) Nerfs du bassin, de la hanche et de la cuisse (et partie inférieure du tronc)

Comprend: nerf crural, nerf crural cutané, nerf génitocrural, nerf ilio-inguinal, plexus lombaire, nerf obturateur, plexus hypogastrique inférieur, nerf honteux interne, plexus sacré, nerf grand sciatique SAI

(BT) Nerfs de la partie inférieure de la jambe

Comprend : nerfs de la cheville, nerfs du genou, nerf péronier NCA, nerf saphène interne, nerf saphène externe, canal tarsien, nerf sciatique poplitée interne

(BU) Nerfs du membre inférieur**(BX) Nerfs périphériques NCA**

Comprend : nerf NCA

(C) Oeil et annexes oculaires**(CC) Cornée**

Comprend : épithélium cornéen, membrane de Bowman [membrane] [lame élastique antérieure], substance propre de la cornée, membrane de Descemet [lame élastique postérieure], endothélium de la cornée

(CD) Sclère

Comprend : limbe [bordure], jonction scléro-cornéenne [jonction cornéo-sclérale], canal scléral [canal de Schlemm]

(CG) Corps ciliaire**(CH) Iris**

Comprend : pupille

(CJ) Chambre antérieure

Comprend : angle de la chambre antérieure, segment antérieur, trabéculum cornéo-scléral

(CM) Corps vitré**(CN) Rétine****(CP) Tissus mous de l'orbite et du globe oculaire NCA**

Comprend : globe oculaire SAI, tissus mous de l'orbite

(CQ) Muscles et tendons oculaires**(CS) Conjonctive**

Comprend : intérieur de la paupière

(CU) Appareil lacrymal

Comprend: conduits lacrymaux, sac lacrymal, point lacrymo-nasal, canalicules lacrymo-nasaux, sac lacrymo-nasal, canal lacrymo-nasal

(CX) Paupière NCA

Comprend: paupière supérieure avec paupière inférieure, paupière inférieure, peau de la paupière, cils palpébraux, follicules ciliaires, canthus, bride épicanthique, tarse, glandes de Meibomius, rétracteurs de paupière [muscle de Müller et fascia capsulo-palpébral]

(CZ) Oeil NCA

Comprend : globe oculaire et structure environnante, orbite [d' un oeil éviscéré]

(D) Oreille et apophyse mastoïde**(DA) Oreille externe NCA**

Comprend : pavillon de l'oreille, cartilage de l'oreille [hélix, fossette triangulaire du pavillon, fossette de l'anthélix, conque, tragus, antitragus, anthélix]

(DE) Méat auditif externe

Comprend : conduit auditif externe

(DF) Membrane tympanique

Comprend : caisse du tympan, repli de la corde du tympan

(DJ) Trompe d'Eustache

Comprend : trompe auditive

(DK) Oreille moyenne NCA

Comprend : attique, caisse du tympan (avec son contenu), cavité tympano-mastoïdienne (avec son contenu), oreille moyenne SAI

(DL) Apophyse mastoïde

Comprend : mastoïde, apophyse mastoïde, cellules mastoïdiennes pétreuses, pointe du rocher, partie mastoïdienne du temporal

(DM) Cochlée

(DR) Oreille interne NCA

Comprend : oreille interne SAI, appareil vestibulaire, labyrinthe SAI, vestibule, canaux semi-circulaires, canaux semi-circulaires membraneux, labyrinthe osseux, labyrinthe membraneux, fenêtre ronde, fenêtre ovale

(DZ) Oreille NCA

(E) Tissus musculo-squelettique de la tête, des fosses nasales et des sinus

(EA) Crâne

Comprend : os frontal, pariétal, temporal et occipital, sutures ou ligaments de crâne, base du crâne, crâne SAI

(EB) Apophyse zygomatique

Comprend : arcade(s) zygomatique(s), os malaire, os de la face SAI

(ED) Maxillaire

(EE) Mandibule

(EL) Articulation temporomandibulaire [ATM]

Comprend : capsule articulaire, bourse, disque articulaire, ménisque, ligament, membrane synoviale [cavité], apophyse coronoïde du mandibule (seulement) condyle de la mâchoire inférieure (seulement)

(EN) Crête alvéolaire mandibulaire

Comprend : bord alvéolaire de la mâchoire inférieure, arcade

(EP) Muscles de la tête et du cou

Comprend : muscles de la tête : muscle occipito-frontal, muscle ptérygoïdien, muscle temporal, muscle temporo-pariétal, muscle grand zygomatique et muscle petit zygomatique, muscles du visage, muscles du cou : muscle buccinateur, muscle crico-thyroïdien, muscle digastrique, muscle genio-hyoïdien, muscle mylo-hyoïdien, muscle omo-hyoïdien, muscle peaucier du cou, muscle ptérygoïdien, muscle scalène, muscle sterno-cleïdo-mastoïdien, muscle sterno-hyoïdien, muscle thyro-hyoïdien. Fascia de la tête et du cou: muscle temporal, muscle bucco-pharyngien, glande parotide et muscle masséter

(EQ) Tissus mous de la tête et du cou

Comprend : tissus mous de la tête et du cou SAI, tissus mous (abcès, hématomes, blessures ou tumeurs), sinus, fistule

(ES) Cartilages du nez

Comprend : cartilage de la cloison, cartilage de l'aile du nez [inférieur, latéral], cartilage du nez [supérieur, latéral], cartilage du nez uniquement, sillon nasogénien A l'exclusion de: cartilage du nez avec os (voir ET)

(ET) Nez

Comprend : os propres du nez, cornets, fosse nasale, nez NCA, fosses nasales, vestibule, choanes, méat et muqueuse, os propres du nez avec cartilage

(EY) Sinus paranasaux

Comprend: plusieurs sinus du nez (au moins deux des suivants: groupe ethmoïdal, sinus sphénoïdal, maxillaire, frontal), ensemble des sinus de la face, sinus du nez SAI

(F) Cavité buccale et pharynx

(FA) Nasopharynx

(FB) Palais dur

Comprend : os palatin, palais SAI

(FC) Palais mou

(FD) Gencive

Comprend : vestibule de la bouche, poches parodontales

(FG) Muqueuse buccale et vestibulaire

Comprend: muqueuse buccale [boule graisseuse de Bichat, glandes jugales], sillon buccal, frein des lèvres, sillon labial, papilles buccales, muqueuse buccale NCA

(FH) Plancher de la bouche

Comprend : trigone rétromolaire, espace sous-mandibulaire, loge sublinguale

(FJ) Langue

Comprend : muscles de la langue [intrinsèque et extrinsèque], muscle génioglosse, muscle stylo-glosse, muscle hyo-glosse, frein de la langue, sillon lingual, amygdale sublinguale [follicules lymphatiques sur le tiers postérieur de la langue]

(FK) Bouche

Comprend : cavité buccale NCA

(FP) Glandes salivaires et canaux excréteurs NCA

(FQ) Luette

(FR) Amygdales et végétations adénoïdes

Comprend : végétations adénoïdes, amygdale palatine, amygdale pharyngienne

(FT) Canal thyroïdienne

(FU) Thyroïde

Comprend: isthme du corps thyroïdeA l'exclusion de: Canal thyroïdienne (voir 2.FT)

(FV) Glande parathyroïde

(FX) Oropharynx

Comprend : oropharynx rétromaxillaire, sus-hyoïdien, postérieur et latéral, vallécule, laryngo-pharynx, oropharynx avec rhinopharynx, pharynx SAI

(G) Appareil respiratoire

(GE) Larynx NCA

Comprend : larynx SAI

(GJ) Trachée

(GK) Thymus

Comprend : tissu ectopique du thymus

(GM) Bronche NCA

Comprend : bronches souches SAI, hile pulmonaire, bronche souche gauche, bronche souche droite, bronche SAI, région des bronches, carina

(GT) Poumon NCA

Comprend : pulmonaire SAI, base du poumon, bords et surface du poumon, parenchyme pulmonaire, sites pulmonaires contigus

(GV) Plèvre

Comprend : feuillet pariétal de la plèvre, feuillet viscéral de la plèvre, cavité pleurale, espace pleural

(GW) Médiastin

Comprend: médiastin antérieur, médiastin postérieur, étage supérieur du médiastin antérieur, médiastin inférieur, médiastin moyen, paroi et cavité médiastinales

(GX) Diaphragme

(GY) Cavité thoracique NCA

Comprend : Thorax SAI, voie des sinus/des fistules

(GZ) Appareil respiratoire NCA

(H) Structures du coeur et de ses annexes**(HZ) Coeur NCA**

Comprend : coeur gauche et coeur droit combinés, coeur SAI, tissu cardiaque NCA

(I) Gros vaisseaux**(ID) Aorte NCA**

Comprend : sites contigus de l'aorte [aorte thoraco-abdominale], aorte SAI

(IJ) Artères coronaires

Comprend : artères coronaires droite et gauche et artères dépendantes [artère auriculo-ventriculaire, artère interventriculaire antérieure, artère marginale droite]

(IL) Vaisseaux du coeur

Comprend : artères et veines coronaires associées

(IM) Artère pulmonaire

Comprend : canal artériel, artère pulmonaire [principale, droite, gauche], bifurcation de l'artère pulmonaire

(J) Vaisseaux de la partie supérieure du corps**(JE) Artère carotide**

Comprend : artères carotides primitives, artères carotides internes, artères carotides externes, bifurcation carotidienne

(JW) Vaisseaux intracrâniens

Comprend : vaisseaux ophtalmiques, tronc basilaire, cercle artériel de Willis (hexagone), vaisseaux cérébraux [antérieurs, moyens et postérieurs], vaisseaux choroïdiens antérieurs, vaisseaux méningés [antérieurs, postérieurs], vaisseaux cérébelleux, artère cérébelleuse moyenne, vaisseaux intracrâniens SAI

(JX) Autres vaisseaux de la tête, du cou et de la colonne vertébrale NCA

Comprend : vaisseaux thyroïdiens supérieurs, vaisseaux pharyngiens ascendants, vaisseaux linguaux, vaisseaux faciaux et occipitaux, vaisseaux auriculaires postérieurs, vaisseaux temporaux superficiels, vaisseaux maxillaires, vaisseaux de l'hypophyse, vaisseaux ganglionnaires, vaisseaux carotico-tympaniques, vaisseaux sousclaviers, vaisseaux vidiens, vaisseaux caverneux, vaisseaux vertébraux, vaisseaux extracrâniens NCA

(JY) Vaisseaux thoraciques NCA

Comprend : vaisseaux médiastinaux, vaisseaux bronchiques, vaisseaux sternaux, vaisseaux intercostaux antérieurs, vaisseaux épigastriques supérieurs, vaisseaux oesophagiens, veine pulmonaire, veine cave (supérieure et inférieure), artères brachiocéphaliques, artère mammaire interne

(JZ) Vaisseaux du bras NCA**(K) Vaisseaux de la partie inférieure du corps****(KE) Artères abdominales NCA**

Comprend : artères mésentériques [inférieure, supérieure], artères gastro-épiploïques, artères rénales, tronc coeliaque, artères hépatiques, artères iliaques communes, artères gastriques, artères spléniques, artères ombilicales, artères phréniques inférieures, artères mésentériques avec aorte, artères abdominales NCA

(KG) Artères du membre inférieur NCA

Comprend : artères fémorales, artères poplitées, artères tibiales [antérieure, postérieure], artères pédieuses, artères des membres inférieurs NCA

(KQ) Veines abdominales NCA

Comprend : veines iliaques communes, veine porte, veines rénales, veines mésentériques [supérieure, inférieure], veine splénique, veines sus-hépatiques, veines viscérales, veines abdominales SAI

(KR) Veines du membre inférieur NCA

Comprend : veines saphènes, veines fémorales, veine poplitée, veines tibiales [antérieure, postérieure], veines péronières, veines des membres inférieurs SAI

(KT) Vaisseaux du bassin, du périnée et de la région fessière

Comprend : artères iliaques internes et externes, vaisseaux épigastriques, vaisseaux vésicaux, vaisseaux utérins, vaisseaux vaginaux, vaisseaux hémorroïdaux, vaisseaux obturateurs, artère honteuse interne, vaisseaux péniens, vaisseaux iliaques NCA

(L) Sites combinés d'anomalies congénitales du coeur et de l'appareil circulatoire NCA

(LZ) Appareil circulatoire NCA

Comprend : sang

(M) Système lymphatique

(MA) Ganglion(s) lymphatique(s), région de la tête

(MC) Ganglion(s) lymphatique(s), cervical(aux)

Comprend : Ganglions cervicaux [superficiels et profonds], ganglions de Niveau I [sous-maxillaires et sous-mentaux du trigone], ganglions de Niveau II [jugulaires supérieurs], niveau III [jugulaires moyens], ganglions de Niveau IV [jugulaires inférieurs], ganglions de Niveau V [triangle postérieur comprenant le nerf spinal accessoire, cervical transverse et ganglions susclaviculaires], ganglions de Niveau VI [compartiment antérieur/central comprenant ganglions paratrachéaux, prétrachéaux, parathyroïdes, précricoides, Delphians et préaryngés se trouvant au-dessus de la fourchette sussternale], ganglions rétroaryngés

(MD) Ganglion(s) lymphatique(s), axillaire(s)

Comprend : ganglions axillaires profonds, ganglions axillaires superficiels, ganglions latéraux, ganglions pectoraux, ganglions sous-scapulaires, ganglions apicaux [sous-claviculaire], ganglions centraux

(ME) Ganglion(s) lymphatique(s), médiastinal(aux)

Comprend : ganglions aortiques [ganglions sousaortiques et para-aortiques de l'aorte ascendante et de la crosse de l'aorte], ganglions des bronches et de la trachée [trachéaux/paratrachéaux, profonds et trachéobronchiques inférieurs, bronchopulmonaires et pulmonaires], ganglions médiastinaux antérieurs et postérieurs, ganglions médiastinaux inférieurs [ganglions du ligament pulmonaire, souscarénaux et paraoesophagiens], ganglions médiastinaux supérieurs [ganglions paratrachéaux supérieurs et inférieurs, prétrachéaux et précarénaux se trouvant sous la fourchette sussternale]

(MF) Ganglion(s) lymphatique(s), intrathoracique(s) NCA

Comprend : ganglions médiastinaux avec autres ganglions intrathoraciques, ganglions mammaires [internes], ganglions intercostaux, ganglions diaphragmatiques, ganglions des organes thoraciques, ganglions pariétaux de la paroi thoracique

(MG) Ganglion(s) lymphatique(s), intraabdominal(aux)

Comprend : ganglions rétropéritonéaux, ganglions intra-aortocavaux [ganglions pré-aortiques, latéraux aortiques, périaortiques situés sous le diaphragme], ganglions para-cavaux, ganglions rétrocruraux, ganglions mésentériques, ganglions des organes abdominaux

(MH) Ganglion(s) lymphatique(s), pelvien(s)

Comprend : ganglions circonflexes, ganglions iliaques externes, ganglions iliaques primitifs, ganglions iliaques internes, ganglions sacrés, ganglions intrapelviens, ganglions obturateurs, ganglions paracervicaux, ganglions paramétriaux, ganglions présymphysiques

(MJ) Ganglion(s) lymphatique(s), inguinal(aux)

Comprend : ganglions inguinaux profonds et superficiels, ganglions inguino-fémoraux, ganglions lymphatiques de la région de l'aîne

(MK) Ganglion(s) lymphatique(s), membre(s) NCA

Comprend : ganglions tibiaux antérieurs, ganglions poplités, ganglions fémoraux, ganglions tibiaux, autres ganglions des membres inférieurs, ganglions brachiaux, ganglions cubitiaux antérieurs et autres ganglions des membres supérieurs.

(MM) Canal thoracique

(MZ) Système lymphatique NCA

Comprend : lymphatiques SAI

(N) Appareil digestif

(NA) Oesophage

Comprend : jonction cardio-oesophagienne, cardia, ostium, échancrure, oesophage [cervical, thoracique et abdominal]

(NF) Estomac

Comprend : Corps, grosse tubérosité gastrique, corps de l'estomac avec pylore, antre du pylore, antre de l'estomac, estomac NCA, SAI

(NK) Intestin grêle

Comprend : grêle, duodénum, jéjunum et iléon, diverticule de Meckel

(NM) Gros intestin

Comprend : côlon ascendant, caecum, angle du diaphragme, angle droit du côlon, côlon pelvien, côlon [droit, gauche, SAI], côlon transverse, côlon descendant, valvule iléocaecale, côlon ilio-pelvien, angle gauche du côlon, anse sigmoïde

(NQ) Rectum

Comprend : jonction ano-rectale au-dessus de la ligne dentée, jonction pelvirectale, jonction recto-sigmoïdienne [côlon]

(NT) Anus

Comprend : jonction ano-rectale, sphincters externes et internes de l'anus, coussin anal, plexus hémorroïdal [dans le coussin anal], muscle releveur de l'anus, couche longitudinale musculaire du canal anal

(O) Voies hépato-biliaires**(OA) Foie**

Comprend : lobe du foie, segments I à VIII du foie, lobe caudé du foie, lobe carré du foie (lobe de Spiegel), foie SAI, espace sous-phrénique

(OB) Rate**(OD) Vésicule biliaire**

Comprend : fond, corps, col de la vésicule biliaire, trous de Luschka de la vésicule biliaire [paroi], vésicule biliaire avec canaux biliaires associés

(OE) Canaux biliaires

Comprend : canal cholédoque, canal cystique, canaux hépatiques [interne et externe], ampoule et sphincter d'Oddi, papille [ampoule] et sphincter de Vater, ampoule hépatopancréatique, canal pancréatique, canal pancréatique accessoire (canal de Santorini), canal de Wirsung

(OJ) Pancréas

Comprend : tête, corps, queue du pancréas, îlots de Langerhans [pancréas endocrine]

(OT) Cavité abdominale

Comprend : péritoine, cavité péritonéale [rétro-péritonéale], cavité pelvienne, espace extra-péritonéal, espace sous-diaphragmatique, épiploon (omentum), mésentère, sinus/fistules de la cavité, tumeur occupant la cavité abdominale et dont l'origine ne peut pas être affectée à une région unique

(OW) Sites construits chirurgicalement dans le tube digestif et les voies biliaires

Comprend : poche gastrique, poche pelvienne, réservoir iléal, poche de Kock, anse en Y [anastomose], oesophagostomie, gastrostomie, duodénostomie, jéjunostomie, iléostomie, entérotomie, colostomie, néoœsophage, néopharynx, néorectum

(OZ) Appareil digestif NCA**(P) Appareil urinaire****(PB) Glande surrénale****(PC) Rein**

Comprend : rein ectopique, rein SAI, rein avec bassinnet, capsule fibreuse du rein, cortex du rein, substance médullaire du rein

(PE) Bassinet

Comprend : calices, jonction pyélo-urétérale

(PG) Urètre

Comprend : urètre ectopique, urètre SAI, méat urétral, jonction urétéro-vésicale et orifice urétéro-vésical

(PM) Vessie

Comprend : vessie SAI, vessie avec col de la vessie, dôme de la vessie, tissu intraluminal de la vessie, trigone vésical, ouraque

(PQ) Urètre

Comprend : sphincter externe de l'urètre, glande péri-urétrale, glandes para-urétrales [canaux] (de Skène), urètre [bulbe spongieux, urètre spongieux, prostatique], méat urétral, valvules urétrales

(PV) Appareil urinaire construit chirurgicalement

Comprend : appareil construit par pyélostomie, par néphrostomie, par urétérostomie, cystostomie, urétrostomie, conduit iléal

(Q) Organes génitaux masculins**(QE) Pénis**

Comprend : fascia de Buck, corps spongieux, corps caverneux, gland du pénis, prépuce avec corps du pénis, peau du pénis

(QG) Scrotum

Comprend : dartos, peau scrotale, fascia spermatique, scrotum avec son contenu

(QJ) Épididyme

Comprend : organe de Giralès [paradidyme], vas aberrans de Haller, hydatide pédiculée de Morgagni

(QM) Testicule

Comprend : hydatide sessile de Morgagni, kyste de Morgagni, testicules ectopiques

(QN) Canal déférent

(QP) Cordon spermatique

Comprend : veine spermatique

(QQ) Vésicules séminales

Comprend : canal éjaculateur

(QT) Prostate

(QZ) Appareil génital masculin NCA

Comprend : appareil génital masculin SAI

(R) Appareil génital féminin

(RB) Ovaire

Comprend : ligaments utéro-ovariens, ovaire SAI, ovules

(RF) Trompe de Fallope

Comprend : franges du pavillon de la trompe utérine, hydatide sessile de Morgagni, trompe utérine

(RJ) Ligaments utérins

(RM) Utérus et structures environnantes

Comprend : corps de l'utérus, col avec corps de l'utérus, utérus SAI, endomètre, ligament rond [canal de Nuck], ligament cardinal, ligament utéro-sacré, ligaments larges

(RN) Col de l'utérus

Comprend : col, partie sus-vaginal du col, orifice du col de l'utérus [orifice externe], cavité du col de l'utérus

(RS) Vagin

Comprend : cul-de-sac [antérieur, postérieur], orifice vaginal, dôme (voûte) vaginal, parois vaginales [antérieure, postérieure]

(RW) Vulve

Comprend : Glandes de Bartholin, bulbe vestibulaire, clitoris, hymen, lèvres [petites, grandes], mont de Vénus, vestibule, vulve avec périnée

(RY) Périnée

(RZ) Appareil génital féminin NCA

Comprend : région pelvienne [chez la femme]

(S) Système musculosquelettique: Colonne vertébrale, tronc et bassin

(SA) Atlas et axis

Comprend : articulation atloïdo-axoïdienne, vertèbres cervicales : C1 et C2 [avec ou sans C3], articulation occipito-atloïdienne, ligament transverse de l'articulation occipito-atloïdienne

(SC) Vertèbres

Comprend : apophyses transverses des vertèbres, articulations vertébrales [facette, ligament interépineux], colonne vertébrale, rachis SAI

(SE) Disque intervertébral

Comprend : annulus fibrosus (anneau fibreux), nucleus pulposus (noyau pulpeux)

(SF) Sacrum et coccyx

(SG) Muscles du dos

Comprend : fascia transverse, fascia thoraco-lombaire, muscles et tendons du dos SAI, muscles spinaux, muscle ilio-costal, muscle grand dorsal, muscle long dorsal et muscle long du cou, muscles rhomboïdes, muscles demi-épineux et muscles petits dentelés postérieurs

(SH) Tissus mous du dos

Comprend : abcès provenant des muscles ou des tendons du dos ou les atteignant, hématome provenant des muscles ou des tendons du dos ou les atteignant, tumeur provenant des muscles ou des tendons du dos ou les atteignant, blessure des tissus mous du dos

(SK) Sternum

Comprend : manubrium, corps du sternum, appendice xiphoïde

(SL) Côtes

Comprend : cartilage et ligaments [intercostaux et sterno-costaux] des côtes

(SM) Clavicule**(SN) Omoplate**

Comprend : articulation interscapulo-thoracique, omoplate SAI

(SQ) Bassin

Comprend : acétabulum uniquement, crête iliaque, ilion, ischion, bassin avec pubis avec acétabulum avec tête du fémur [lorsque son intégrité est atteinte (par exemple, amputation)]

(SW) Pubis

Comprend : pubis uniquement, branches du pubis, symphyse pubienne

(SY) Muscles du thorax et de l'abdomen

Comprend : muscles intercostaux moyens, muscle grand pectoral [moyen et latéral], muscle grand dentelé, muscle triangulaire du sternum et muscles ronds ; muscles et tendons du thorax SAI ; paroi thoracique SAI ; muscles petit et grand obliques, muscle grand droit de l'abdomen, muscles transverses de l'abdomen [interne et externe], ligament inguinal, ligne blanche et semi-lunaire ; muscles et tendons de l'abdomen SAI ; paroi abdominale ; fascia profond [membrane endosuprapleurale, transversalis, muscle obturateur interne]

(SZ) Tissus mous du thorax et de l'abdomen

Comprend : abcès provenant du thorax ou de la paroi abdominale ou les atteignant ; hématome provenant du thorax ou de la paroi abdominale ou les atteignant ; tumeur provenant du thorax ou de la paroi abdominale ou les atteignant ; blessure des tissus mous du thorax et de l'abdomen

(T) Épaule et membre supérieur (sans la main et le poignet)**(TA) Articulation de l'épaule**

Comprend : bourse, capsule, cartilage, ligament et membrane synoviale des articulations coraco-humérale et gléno-humérale ; ligaments de l'épaule [ligaments coraco-huméral et gléno-huméral, bourrelet glénoïdien, intervalle huméral et des rotateurs] ; cavité glénoïde, bourrelets ; tête et col chirurgical de l'humérus ; grosse tubérosité de l'humérus [trochiter] ; articulation de l'épaule SAI

(TB) Articulations acromioclaviculaire et sternoclaviculaire

Comprend : bourse séreuse sous-acromiale et capsule ; ligaments acromio-claviculaire supérieur, coraco-claviculaires, coraco-coracoïdien et coraco-huméral ; disque articulaire sterno-claviculaire ; ligaments sterno-claviculaires, costo-claviculaire et interclaviculaire ; acromion ; apophyse coracoïde ; extrémité distale de la clavicule avec acromion ; espace sous-acromial

(TC) Coiffe des rotateurs

Comprend : tendons et muscles sous-épineux, sous-scapulaires, sus-épineux et petits ronds

(TK) Humérus

Comprend : épiphyse et périoste de l'humérus ; crête supracondylienne [latérale et moyenne] de l'humérus

(TM) Articulation du coude

Comprend : bourse, capsule, cartilage, ligaments et membrane synoviale de : articulation radiohumérale, cubito-humérale, articulation du coude SAI, surface articulaire de l'humérus distal, surface articulaire du radius et du cubitus proximaux ; humérus distal condyle, épicondyle et épitrochlée, trochlée ; tête et col du radius ; apophyse coronoïde du cubitus, olécrâne, tubercule

(TV) Radius et cubitus

Comprend : radius SAI, tubérosité bicipitale, cubitus SAI, tubérosité du cubitus, épiphyse ou périoste du radius et du cubitus

(TX) Tissus mous du membre supérieur NCA

Comprend : tumeur des tissus mous provenant des tissus mous du membre supérieur [tout site] ou les atteignant ; blessure des tissus mous du membre supérieur

(TZ) Membre supérieur NCA

(U) Main et poignet**(UB) Articulation du poignet**

Comprend : disque articulaire, bourse, capsule, cartilage, ligament et membrane synoviale ; articulations radio-carpienne, cubito-carpienne ; tubercule radial ; tête du cubitus ; apophyse styloïde - radius et cubitus

(UC) Articulation radiocubitale inférieure, articulations carpiennes et os carpiens

Comprend : articulations carpiennes ; os carpiens - grand os, os crochu, semi-lunaire, os naviculaire [scaphoïde], pisiforme, trapézoïde, pyramidal, articulations carpo-métacarpiennes, articulations carpiennes, articulations médiocarpiennes, articulations radio-cubitales, ligaments palmaires du poignet ; capsule, cartilage, ligament et membrane synoviale des articulations radio-cubitales et carpiennes

(UF) Autres Métacarpiens**(UJ) Phalanges de la main**

Comprend : des os des doigts SAI, des phalanges de la main, bout des phalanges distales

(UL) Articulations des doigts et de la main NCA**(UY) Tissus mous du poignet et de la main**

Comprend : Muscles extrinsèques de la main et du poignet - ensemble des muscles extenseurs du troisième doigt [muscles premier et deuxième radiaux externes, muscle huméro-stylo-radial] ; ensemble des muscles fléchisseurs du cinquième doigt - [muscle grand palmaire et muscle cubital antérieur, muscle petit palmaire, muscles fléchisseurs communs superficiel et profond des doigts, muscle rond pronateur et muscle carré pronateur, muscle court supinateur] ; muscle long fléchisseur propre du pouce ; muscle extenseur commun des doigts, muscle extenseur propre de l'index, muscles court et long extenseurs du pouce ; muscles court et long abducteurs du pouce ; muscle abducteur du pouce ; compartiments des extenseurs dorsaux [fascias] ; muscles intrinsèques de la main - muscles lombricaux, muscles interosseux dorsaux, muscles interosseux palmaires ; éminence thénar [opposant du pouce, court abducteur du pouce, court fléchisseur du pouce] ; éminence hypothénar [opposant du petit doigt, court fléchisseur du petit doigt, abducteur du petit doigt] ; muscles de la main, du pouce et des doigts SAI ; ligament annulaire antérieur du carpe [fléchisseur et extenseur] ; fascia palmaire ; fascia de la main SAI ; espaces cellulaires profonds de la paume de la main ; espace cellulaire thénarien ; tumeur des tissus mous [provenant du muscle ou l'atteignant] de la main ou du poignet ; blessures des tissus mous du poignet et de la main

(V) Hanche et membre inférieur**(VA) Articulation de la hanche**

Comprend : acétabulum avec tête et col du fémur et leurs structures articulaires de soutien [bourse, capsule, cartilage, synoviale, ligament, ligament rond de l'articulation coxo-fémorale] ; articulation de la hanche SAI

(VC) Fémur

Comprend : trochanter [grand et petit] du fémur ; région intertrochantérienne du fémur ; région pertrochantérienne du fémur

(VG) Articulation du genou

Comprend : surface articulaire du tibia et du péroné proximaux ; surface articulaire du fémur distal ; bourse, capsule, cartilage, ligaments du genou NCA ; condyles fémoraux interne et externe et épicondyle et épitrochlée ; membrane synoviale des articulations péronéo-tibiales et tibio-fémorales du genou ; plateau tibial, condyles interne et externe ; genou SAI

(VK) Ménisque du genou

Comprend : ménisques externe et interne ; ligament ménisco-fémoral postérieur ; ménisque articulaire

(VN) Ligaments croisés avec ligaments latéraux du genou

Comprend : ligaments croisés avec ligaments latéraux du genou avec ou sans ménisque

(VP) Rotule

Comprend : articulation fémoro-rotulienne ; ligaments rotuliens ; rotule

(VQ) Tibia et péroné

Comprend : tibia SAI ; péroné SAI ; épiphyses du tibia et du péroné ; périostes du tibia et du péroné ; tubérosité du tibia ; col du péroné ; tissu squelettique sous le genou et au-dessus de la cheville

(VX) Tissus mous du membre inférieur

Comprend : tissus mous du membre inférieur (tout site) ; tissus mous de la hanche et de la cuisse ; blessure de la jambe ; tumeur provenant des muscles ou des tendons ou les atteignant, partie inférieure de la jambe

(VZ) Membre inférieur NCA

(W) Cheville et pied

(WA) Articulation de la cheville

Comprend : surface articulaire du tibia et du péroné distaux ; bourse, capsule, cartilage, membrane synoviale de la cheville, malléoles [interne et externe] ; articulation tibio-tarsienne ; articulation sus-astragalienne

(WH) Pied et des orteils

(WL) Phalange du pied

Comprend: gros orteil, bout des orteils

(WQ) Os du tarse

(WS) Métatarses (uniquement)

(WV) Tissus mous du pied et de la cheville

Comprend : muscles abducteur et adducteur du gros orteil ; muscle abducteur des orteils ; muscle pédieux ; muscles interosseux, intrinsèques et extrinsèques du pied ; muscles péroniers [long latéral, court latéral, antérieur] ; muscles jambier postérieur, fléchisseur commun des orteils, long fléchisseur propre du gros orteil ; [muscle accessoire du long fléchisseur commun des orteils] muscle plantaire grêle ; fascia plantaire ; tissus mous [tumeur] provenant du pied ou l'atteignant ; blessure, tissus mous du pied et de la cheville

(WY) Moelle osseuse

(WZ) Système musculosquelettique NCA

(Y) Peau, tissus sous-cutanés et sein

(YA) Cuir chevelu

Comprend : Portion pileuse de la peau du cuir chevelu ; Cheveux et follicules pileux

(YB) Peau du front

Comprend : sourcils uniquement, front uniquement, front et sourcils

(YC) Peau de l'oreille

Comprend : lobe de l'oreille, [lobule], conduit auditif externe

(YD) Peau du nez

(YE) Lèvre

Comprend : partie muqueuse des lèvres

(YF) Peau du visage

Comprend : peau des joues ; peau du menton ; peau de régions contiguës du visage ; peau de régions contiguës du visage, du cou et du cuir chevelu

(YG) Peau du cou

Comprend : sites contigus de la peau du cou avec la peau du cuir chevelu

(YK) Mamelon

Comprend : aréole ; mamelon accessoire

(YL) Canal galactophore

Comprend : canaux galactophores

(YM) Sein

Comprend: recouvrement fascial du sein; canaux galactophores avec sein; tissu lobulaire du sein; mamelon et tissu aréolaire avec sein; espace rétomammaire; peau du sein avec sein; ligaments de Cooper (fascia intralobulaire)

(YR) Peau de la région axillaire

Comprend : Glandes sudoripares axillaires

(YS) Peau de l'abdomen et du tronc

Comprend: peau de l'aîne; peau de l'abdomen; peau du dos; peau du sein; peau de la poitrine; peau des fesses; peau du thorax; peau du tronc (sites uniques, multiples, contigus)

(YT) Peau du membre supérieur

Comprend : Peau de l'épaule, du membre supérieur et du poignet ; peau du membre supérieur avec la main

(YU) Peau de la main

Comprend : peau des doigts ; peau de la main avec atteinte du membre supérieur

(YV) Peau du membre inférieur

Comprend : peau de la cuisse, de la jambe et de la cheville

(YW) Peau du pied

Comprend : peau des orteils ; peau du pied (avec ou sans membre inférieur)(sites contigus)

(YX) Ongle

Comprend : lit unguéal ; matrice de l'ongle ; tablette unguéale ; replis cutanés latéral et proximal de l'ongle

(YZ) Peau NCA

Comprend : peau de sites corporels contigus NCA ; peau de sites contigus (ou multiples) du tronc avec membres supérieur ou inférieur

(Z) Corps entier

(ZZ) Corps entier

Section 3 Sites anatomiques

(A) Cerveau et moelle épinière

(AF) Région pituitaire

Comprend : sinus caverneux, diverticule pituitaire, hypophyse, fosse pituitaire, région parasellaire, sinus pétreux, poche de Rathke, selle turcique, selle, région sus-sellaire

(AN) Cerveau

Comprend : anse, cerveau NCA, cingulum, cortex cingulaire, corps calleux, lobes du cerveau [pariétal, occipital, frontal et temporal], septum lucidum

(AW) Moelle épinière

Comprend : queue de cheval, moelle épinière cervicale et dorsale, cône médullaire, colonne intramédullaire, racines du nerf spinal, nerf spinal NCA

(C) Oeil et annexes oculaires

(CA) Orbite de l'oeil

(CU) Appareil lacrymal

Comprend : conduits lacrymaux, sac lacrymal, point lacrymo-nasal, canalicules lacrymo-nasaux, sac lacrymo-nasal, canal lacrymo-nasal

(CZ) Oeil NCA

Comprend : globe oculaire et structure environnante, orbite [d' un oeil éviscéré]

(D) Oreille et apophyse mastoïde

(DL) Apophyse mastoïde

Comprend : mastoïde, apophyse mastoïde, cellules mastoïdiennes pétreuses, pointe du rocher, partie mastoïdienne du temporal

(DR) Oreille interne NCA

Comprend : oreille interne SAI, appareil vestibulaire, labyrinthe SAI, vestibule, canaux semi-circulaires, canaux semi-circulaires membraneux, labyrinthe osseux, labyrinthe membraneux, fenêtre ronde, fenêtre ovale

(DZ) Oreille NCA

(E) Tissus musculo-squelettique de la tête, des fosses nasales et des sinus

(EA) Crâne

Comprend : os frontal, pariétal, temporal et occipital, sutures ou ligaments de crâne, base du crâne, crâne SAI

(EB) Apophyse zygomatique

Comprend : arcade(s) zygomatique(s), os malaire, os de la face SAI

(ED) Maxillaire

(EE) Mandibule

(EF) Maxillaire avec mandibule

(EI) Structure osseuse du visage

(EL) Articulation temporo-mandibulaire [ATM]

Comprend : capsule articulaire, bourse, disque articulaire, ménisque, ligament, membrane synoviale [cavité], apophyse coronoïde du mandibule (seulement) condyle de la mâchoire inférieure (seulement)

(EQ) Tissus mous de la tête et du cou

Comprend : tissus mous de la tête et du cou SAI, tissus mous (abcès, hématomes, blessures ou tumeurs), sinus, fistule

(ER) Tête NCA

Comprend : tête SAI, tête complète (région) (avec os de la face)

(ET) Nez

Comprend : os propres du nez, cornets, fosse nasale, nez NCA, fosses nasales, vestibule, choanes, méat et muqueuse, os propres du nez avec cartilage

(EY) Sinus paranasaux

Comprend : plusieurs sinus du nez (au moins deux des suivants : groupe ethmoïdal, sinus sphénoïdal, maxillaire, frontal), ensemble des sinus de la face, sinus du nez SAI

(F) Cavité buccale et pharynx

(FE) Dent

(FK) Bouche

Comprend : cavité buccale NCA

(FP) Glandes salivaires et canaux excréteurs NCA

(FU) Thyroïde

Comprend : isthme du corps thyroïde

(FV) Glande parathyroïde

(FX) Oropharynx

Comprend : oropharynx rétro-maxillaire, sus-hyoïdien, postérieur et latéral, vallécule, laryngo-pharynx, oropharynx avec rhinopharynx, rétropharynx, pharynx SAI

(FY) Tissus mous du cou

Comprend : cou NCA, région du cou

(G) Appareil respiratoire

(GE) Larynx NCA

Comprend : larynx SAI

(GT) Poumon NCA

Comprend : pulmonaire SAI, base du poumon, bords et surface du poumon, parenchyme pulmonaire, sites pulmonaires contigus

(GY) Cavité thoracique NCA

Comprend : Thorax SAI, voie des sinus/des fistules

(H) Structures du cœur et de ses annexes

(HZ) Cœur NCA

Comprend : cœur gauche et cœur droit combinés, cœur SAI, tissu cardiaque NCA

(I) Gros vaisseaux

(ID) Aorte NCA

Comprend : sites contigus de l'aorte [aorte thoraco-abdominale], aorte SAI

(IJ) Artères coronaires

Comprend : artères coronaires droite et gauche et artères dépendantes [artère auriculo-ventriculaire, artère interventriculaire antérieure, artère marginale droite]

(IK) Veines coronaires

Comprend : venae cordis anteriores, sinus coronaire, grande veine coronaire, veines interventriculaires inférieures, veine cardiaque postérieure, petite veine coronaire

(IM) Artère pulmonaire

Comprend : canal artériel, artère pulmonaire [principale, droite, gauche], bifurcation de l'artère pulmonaire

(IN) Veine pulmonaire**(IP) Coeur avec artères coronaires****(IS) Veine cave (supérieure et inférieure)****(J) Vaisseaux des membres supérieurs****(JE) Artère carotide**

Comprend : artères carotides primitives, artères carotides internes, artères carotides externes, bifurcation carotidienne

(JL) Artère mammaire interne

Comprend : artère thoracique interne

(JM) Artères du membre supérieur NCA

Comprend : artères axillaires, artères brachiales, artères radiales, artères cubitales, artères interosseuses communes, artères du bras SAI

(JQ) Veines jugulaires

Comprend : veines jugulaires externes, veines jugulaires internes

(JS) Vaisseaux ophtalmiques**(JU) Veines du membre supérieur NCA****(JW) Vaisseaux intracrâniens**

Comprend : vaisseaux ophtalmiques, tronc basilaire, cercle artériel du cerveau, vaisseaux cérébraux [antérieurs, moyens et postérieurs], vaisseaux choroïdiens antérieurs, vaisseaux méningés [antérieurs, postérieurs], vaisseaux cérébelleux, artère cérébelleuse moyenne, vaisseaux intracrâniens SAI

(JX) Autres vaisseaux de la tête, du cou et de la colonne vertébrale NCA

Comprend : vaisseaux thyroïdiens supérieurs, vaisseaux pharyngiens ascendants, vaisseaux linguaux, vaisseaux faciaux et occipitaux, vaisseaux auriculaires postérieurs, vaisseaux temporaux superficiels, vaisseaux maxillaires, vaisseaux de l'hypophyse, vaisseaux ganglionnaires, vaisseaux carotico-tympaniques, vaisseaux vidiens, vaisseaux caverneux, vaisseaux vertébraux, vaisseaux extracrâniens NCA, multiples vaisseaux de la tête, du cou et de la colonne vertébrale (peut inclure les vaisseaux sous-claviers)

(JY) Vaisseaux thoraciques NCA

Comprend : vaisseaux médiastinaux, vaisseaux bronchiques, vaisseaux sternaux, vaisseaux intercostaux antérieurs, vaisseaux épigastriques antérieurs, vaisseaux oesophagiens, vaisseaux sous-claviers (seuls ou avec d'autres vaisseaux thoraciques)

(K) Vaisseaux de la partie inférieure du corps**(KC) Artères rénales****(KE) Artères abdominales NCA**

Comprend : artères mésentériques [inférieure, supérieure], artères gastro-épiploïques, artères rénales, tronc coeliaque, artères hépatiques, artères iliaques communes, artères gastriques, artères spléniques, artères ombilicales, artères phréniques inférieures, artères mésentériques avec aorte, artères abdominales NCA

(KG) Artères du membre inférieur NCA

Comprend : artères fémorales, artères poplitées, artères tibiales [antérieure, postérieure], artères pédieuses, artères des membres inférieurs NCA

(KK) Veine hépatique**(KL) Veine porte**

(KQ) Veines abdominales NCA

Comprend : veines iliaques communes, veine porte, veines rénales, veines mésentériques [supérieure, inférieure], veine splénique, veines sus-hépatiques, veines viscérales, veines abdominales SAI

(KR) Veines du membre inférieur NCA

Comprend : veines saphènes, veines fémorales, veine poplitée, veines tibiales [antérieure, postérieure], veines péronières, veines des membres inférieurs SAI

(KT) Vaisseaux du bassin, du périnée et de la région fessière

Comprend : artères iliaques internes et externes, vaisseaux épigastriques, vaisseaux vésicaux, vaisseaux utérins, vaisseaux vaginaux, vaisseaux hémorroïdaux, vaisseaux obturateurs, artère honteuse interne, vaisseaux péniers, vaisseaux iliaques NCA

(KU) Vaisseaux péniers**(KV) Artère NCA****(KX) Veine NCA****(KY) Artère avec veine****(KZ) Vaisseaux sanguins NCA**

Comprend : vaisseaux sanguins SAI

(L) Sites combinés d'anomalies congénitales du coeur et de l'appareil circulatoire NCA**(LZ) Appareil circulatoire NCA**

Comprend : sang

(M) Système lymphatique**(ML) Vaisseaux lymphatiques de la région de la tête et du cou**

Comprend : canaux lymphatiques, région de la tête et du cou

(MN) Vaisseaux lymphatiques de la région thoracique

Comprend : canaux lymphatiques de la région thoracique

(MP) Vaisseaux lymphatiques de l'abdomen et du bassin

Comprend : canaux lymphatiques de la région abdominale et pelvienne, structure lymphatique de la région abdominale et pelvienne, structures lymphatiques de la région inguinale

(MR) Vaisseaux lymphatiques du membre supérieur

Comprend : canaux lymphatiques du membre supérieur, structures lymphatiques du membre supérieur, structures lymphatiques de la région axillaire

(MS) Vaisseaux lymphatiques du membre inférieur

Comprend : canaux lymphatiques du membre inférieur, structures lymphatiques du membre inférieur

(MZ) Système lymphatique NCA

Comprend : lymphatiques SAI

(N) Appareil digestif**(NA) Oesophage**

Comprend : jonction cardio-oesophagienne, orifice oesophagien de l'estomac, orifice, échancrure, oesophage [cervical, thoracique et abdominal]

(NK) Intestin grêle

Comprend : grêle, duodénum, jéjunum et iléon, diverticule de Meckel

(NL) Tractus gastrointestinal [GI] supérieur**(NM) Gros intestin**

Comprend : côlon ascendant, caecum, angle du diaphragme, angle droit du côlon, côlon pelvien, côlon [droit, gauche, SAI], côlon transverse, côlon descendant, valvule iléo-colique, côlon ilio-pelvien, angle gauche du côlon, anse sigmoïde

(NQ) Rectum

Comprend : jonction recto-sigmoïdienne [côlon], jonction pelvirectale, rectum avec côlon [toutes parties], rectum avec côlon entier

(NZ) Tractus gastrointestinal NCA

(O) Voies hépato-biliaires**(OA) Foie**

Comprend : lobe du foie, segments I à VIII du foie, lobe caudé du foie, lobe carré du foie, foie SAI, espace sous-phrénique

(OB) Rate**(OC) Foie avec rate****(OD) Vésicule biliaire**

Comprend : fond, corps, col de la vésicule biliaire, trous de Luschka de la vésicule biliaire [paroi], vésicule biliaire avec canaux biliaires associés

(OE) Canaux biliaires

Comprend : canal cholédoque, canal cystique, canaux hépatiques [interne et externe], ampoule et sphincter d'Oddi, papille [ampoule] et sphincter de Vater, ampoule hépatopancréatique, canal pancréatique, canal pancréatique accessoire (canal de Santorini), canal de Wirsung

(OG) Canaux biliaires avec pancréas**(OJ) Pancréas**

Comprend : tête, corps, queue du pancréas, îlots de Langerhans [pancréas endocrine]

(OT) Cavité abdominale

Comprend : péritoine, cavité péritonéale [rétro-péritonéale], cavité pelvienne, espace extra-péritonéal, espace sous-diaphragmatique, épiploon (omentum), mésentère, sinus/fistules de la cavité, tumeur occupant la cavité abdominale et dont l'origine ne peut pas être affectée à une région unique

(OZ) Appareil digestif NCA**(P) Appareil urinaire****(PB) Glande surrénale****(PC) Rein**

Comprend : rein ectopique, rein SAI, rein avec bassinets, capsule fibreuse du rein, cortex du rein, substance médullaire du rein

(PH) Rein avec uretère**(PM) Vessie**

Comprend : vessie SAI, vessie avec col de la vessie, dôme de la vessie, tissu intraluminal de la vessie, trigone vésical, ouraque

(PQ) Urètre

Comprend : sphincter externe de l'urètre, glande péri-urétrale, glandes para-urétrales [canaux], urètre [bulbe spongieux, urètre spongieux, prostatique], méat urétral, valvules urétrales

(PS) Rein avec uretère et vessie**(PZ) Appareil urinaire NCA**

Comprend : système et fonctions urinaires, appareil urinaire, sites multiples, site urinaire

(Q) Organes génitaux masculins**(QE) Pénis**

Comprend : fascia de Buck, corps spongieux, corps caverneux, gland du pénis, prépuce avec corps du pénis, peau du pénis

(QG) Scrotum

Comprend : dartos, peau scrotale, fascia spermatique, scrotum avec son contenu

(QN) Canal déférent**(QT) Prostate****(QZ) Appareil génital masculin SAI**

Comprend : appareil génital masculin SAI

(R) Appareil génital féminin**(RF) Trompe de Fallope**

Comprend : franges du pavillon de la trompe utérine, hydatide sessile de Morgagni, trompe utérine

(RK) Utérus avec trompe(s) de Fallope

(RM) Utérus et structures environnantes

Comprend : corps de l'utérus, col avec corps de l'utérus, utérus SAI, endomètre, ligament rond [canal de Nuck], ligament cardinal, ligament utéro-sacré, ligaments larges

(RS) Vagin

Comprend : cul-de-sac [antérieur, postérieur], orifice vaginal, dôme (voûte) vaginal, parois vaginales [antérieure, postérieure]

(RY) Périnée

(RZ) Appareil génital féminin NCA

Comprend : région pelvienne [chez la femme]

(S) Système musculosquelettique: Colonne vertébrale, tronc et bassin

(SC) Vertèbres

Comprend : apophyses transverses des vertèbres, articulations vertébrales [facette, ligament interépineux], colonne vertébrale, rachis SAI

(SE) Disque intervertébral

Comprend : annulus fibrosus (anneau fibreux), nucleus pulposus (noyau pulpeux)

(SF) Sacrum et coccyx

(SH) Tissus mous du dos

Comprend : abcès provenant des muscles ou des tendons du dos ou les atteignant, hématome provenant des muscles ou des tendons du dos ou les atteignant, tumeur provenant des muscles ou des tendons du dos ou les atteignant, blessure des tissus mous du dos

(SK) Sternum

Comprend : manubrium, sternèbres, appendice xyphoïde

(SL) Côtes

Comprend : cartilage et ligaments [intercostaux et sterno-costaux] des côtes

(SM) Clavicule

Comprend : clavicule

(SN) Omoplate

Comprend : articulation interscapulo-thoracique, omoplate SAI

(SQ) Bassin

Comprend : acétabulum uniquement, crête iliaque, ilion, ischion, bassin avec pubis avec acétabulum avec tête du fémur [lorsque son intégrité est atteinte (par exemple, amputation)]

(T) Épaule et membre supérieur (sans la main et le poignet)

(TA) Articulation de l'épaule

Comprend : bourse, capsule, cartilage, ligament et membrane synoviale des articulations coraco-humérale et gléno-humérale ; ligaments de l'épaule [ligaments coraco-huméral et gléno-huméral, bourrelet glénoïdien, intervalle huméral et des rotateurs] ; cavité glénoïde, bourrelets ; tête et col chirurgical de l'humérus ; grosse tubérosité de l'humérus [trochiter] ; articulation de l'épaule SAI

(TB) Articulations acromioclaviculaire et sternoclaviculaire

Comprend : bourse séreuse sous-acromiale et capsule ; ligaments acromio-claviculaire supérieur, coraco-coracoïdien et coraco-huméral ; disque articulaire sterno-claviculaire ; ligaments sterno-claviculaires, costo-claviculaire et interclaviculaire ; acromion ; apophyse coracoïde ; extrémité distale de la clavicule avec acromion ; espace sous-acromial

(TK) Humérus

Comprend : épiphyse et périoste de l'humérus ; crête supracondylienne [latérale et moyenne] de l'humérus

(TM) Articulation du coude

Comprend : bourse, capsule, cartilage, ligaments et membrane synoviale de : articulation radiohumérale, cubito-humérale, articulation du coude SAI, surface articulaire de l'humérus distal, surface articulaire du radius et du cubitus proximaux ; humérus distal condyle, épicondyle et épitrochlée, trochlée ; tête et col du radius ; apophyse coronoïde du cubitus, olécrâne, tubercule

(TV) Radius et cubitus

Comprend : radius SAI, tubérosité bicipitale, cubitus SAI, tubérosité du cubitus, épiphyse ou périoste du radius et du cubitus

(TZ) Membre supérieur NCA

(U) Main et poignet

(UB) Articulation du poignet

Comprend : disque articulaire, bourse, capsule, cartilage, ligament et membrane synoviale ; articulations radio-carpienne, cubito-carpienne ; tubercule radial ; tête du cubitus ; apophyse styloïde - radius et cubitus

(UL) Articulations des doigts et de la main

Comprend : articulations métacarpophalangiennes, articulations interphalangiennes, doigts SAI, première phalange [pouce]

(UZ) Main avec poignet

Comprend : main NCA, main SAI, main avec poignet et doigts (ensemble), métacarpien

(V) Hanche et membre inférieur

(VA) Articulation de la hanche

Comprend : acétabulum avec tête et col du fémur et leurs structures articulaires de soutien [bourse, capsule, cartilage, synoviale, ligament, ligament rond de l'articulation coxo-fémorale] ; articulation de la hanche SAI

(VC) Fémur

Comprend : trochanter [grand et petit] du fémur ; région intertrochantérienne du fémur ; région pertrochantérienne du fémur

(VG) Articulation du genou

Comprend : surface articulaire du tibia et du péroné proximaux ; surface articulaire du fémur distal ; bourse, capsule, cartilage, ligaments du genou NCA ; condyles fémoraux interne et externe et épicondyle et épitrochlée ; membrane synoviale des articulations péronéo-tibiales et tibio-fémorales du genou ; plateau tibial, condyles interne et externe ; genou SAI

(VQ) Tibia et péroné

Comprend : tibia SAI ; péroné SAI ; épiphyses du tibia et du péroné ; périostes du tibia et du péroné ; tubérosité du tibia ; col du péroné ; tissu squelettique sous le genou et au-dessus de la cheville

(VZ) Membre inférieur NCA

(W) Cheville et pied

(WA) Articulation de la cheville

Comprend : surface articulaire du tibia et du péroné distaux ; bourse, capsule, cartilage, membrane synoviale de la cheville, malléoles [interne et externe] ; articulation tibio-tarsienne ; articulation sus-astragalienne

(WG) Pied

(WY) Moelle osseuse

(WZ) Système musculosquelettique NCA

(Y) Peau, tissus sous-cutanés et sein

(YL) Canal galactophore

Comprend : canaux galactophores

(YM) Sein

Comprend : recouvrement fascial du sein ; canaux galactophores avec sein ; tissu lobulaire du sein ; mamelon et tissu aréolaire avec sein ; espace rétomammaire ; peau du sein avec sein ; ligaments de Cooper (fascia intralobulaire)

(YN) Sein excisé par chirurgie

(YZ) Peau NCA

Comprend : peau de sites corporels contigus NCA ; peau de sites contigus (ou multiples) du tronc avec membres supérieur ou inférieur

(Z) Corps entier

(ZA) Échantillon prélevé par chirurgie NCA

(ZZ) Corps entier

Section 5 Groupes des stades de la grossesse (et développement du fœtus)

(AB)	Diagnostic antepartum
(AC)	Traitement ante partum
(AD)	Soutien antepartum
(CA)	Interruption de grossesse
(FB)	Diagnostic foetal
(FD)	Interventions préventives et thérapeutiques sur le fœtus
(FG)	Interventions chirurgicales sur l'appareil digestif du fœtus
(FH)	Interventions chirurgicales sur l'appareil circulatoire du fœtus
(FJ)	Interventions chirurgicales sur l'appareil respiratoire du fœtus
(FL)	Interventions chirurgicales sur le système nerveux du fœtus
(FM)	Interventions chirurgicales sur l'appareil urinaire du fœtus
(FT)	Interventions chirurgicales sur le matériel génétique du fœtus
(LB)	Évaluation du travail
(LC)	Travail latent
(LD)	Travail actif
(MD)	Accouchement (naissance)
(PB)	Soins postpartum
(PC)	Traitement postpartum
(PD)	Soutien postpartum

Section 6 Groupes des interventions psychiatriques, psychosociales et sensorielles

(AA)	Santé mentale et les dépendances
(DA)	Relations interpersonnelles
(KA)	Cognition et apprentissage
(LA)	Communication
(PA)	Audition
(RA)	Parole
(TA)	Vue et autres sens NCA
(VA)	Habiletés motrices et des habitudes de vie

Section 7 Groupes des autres interventions médicales

(SC)	Soins personnels
(SE)	Environnement
(SF)	Service
(SJ)	Activité de soutien
(SP)	Promotion de la santé et prévention des maladies
(SZ)	Usage urgent

Section 8 Groupes des interventions thérapeutiques renforçant le système immunitaire et/ou la composition génétique

(AA)	Adénovirus
(AB)	Charbon
(BB)	Botulisme
(BM)	Bactéries à méningocoques
(BQ)	Bactéries streptocoques non pneumococciques
(BR)	Bactéries streptocoques pneumococciques
(BS)	Bactéries à staphylocoques
(BT)	Maladie bactérienne NCA
(CA)	Choléra
(CY)	cytomégalovirus [CMV]
(DP)	Diphtérie
(EA)	encéphalite japonaise
(EB)	Encéphalite transmise par des tiques
(EC)	encéphalite équine vénézuélienne
(EZ)	Encéphalite SAI
(FA)	Dengue
(FC)	fièvre de la vallée du Rift
(FD)	fièvre Q
(HA)	hantavirus
(HE)	Hépatite
(HM)	Haemophilus influenza
(HP)	Papillomavirus humain
(IM)	Syndrome respiratoire aigu sévère lié au coronavirus 2 [SRAS-CoV-2]
(IN)	Grippe
(JA)	virus de Junin
(LA)	Leishmaniose
(LY)	maladie de Lyme
(MB)	Rougeole
(MD)	Oreillons
(MK)	Diphtérie et le tétanos
(MM)	diphtérie, le tétanos et la coqueluche
(MN)	diphtérie, le tétanos, la coqueluche et l'Haemophilus influenzae de type B
(MO)	diphtérie, le tétanos, la coqueluche, Haemophilus Influenza de type B et l'hépatite B
(MQ)	diphtérie, le tétanos, la coqueluche et la poliomyélite
(MR)	diphtérie, le tétanos, la coqueluche, la poliomyélite et la grippe à Haemophilus influenzae de type B
(MS)	grippe à Haemophilus influenzae et l'hépatite
(MT)	Rougeole et la rubéole
(MU)	rougeole, les oreillons et la rubéole
(MV)	la rougeole, les oreillons, la rubéole et la varicelle
(MW)	Rougeole et les oreillons
(NZ)	Néoplasme

(OS)	Virus de l'herpès
(PA)	Coqueluche
(PB)	Peste
(PC)	Poliovirus (poliomyélite)
(PD)	Orthopoxvirus
(PF)	Pollen d'automne de l'Est
(PG)	Pollen d'automne de l'Ouest
(PH)	Pollen des graminées et mauvaises herbes du Pacifique
(PJ)	Pollen d'arbres du Pacifique
(PS)	Pollen d'été
(PX)	Venin d'insecte
(RA)	Rage
(RB)	virus respiratoire syncytial [VRS]
(RC)	Rubéole
(RO)	Rotavirus
(TA)	Tétanos
(TB)	tuberculose [TB]
(TC)	Tularémie
(TD)	Fièvre typhoïde
(VA)	Varicelle
(VN)	Morsures venimeuses
(YA)	Fièvre jaune
(ZZ)	trouble immunitaire NCA

Définitions des interventions

Section 1 Interventions

Acupuncture (10)

Insertion d'aiguilles à des emplacements précis sur le corps pour soulager la douleur, effectuer une anesthésie chirurgicale et dans d'autres objectifs thérapeutiques.

Alimentation (17)

Administration de la totalité des éléments nutritionnels nécessaires dans le tube digestif (à l'exclusion de l'administration parentérale).

- Nutrition entérale
- Alimentation par sonde
- Réhydratation

Amputation (93)

Ablation de toute partie de membre par section au niveau de l'articulation, de l'os et des tissus mous. Exclut l'excision d'un appendice corporel (par exemple, le nez, l'oreille, le pénis).

- Amputation au-dessus du genou

Anesthésie (11)

Administration d'un agent ou utilisation d'autres méthodes pour soulager la douleur ou la sensibilité.

- Anesthésie péridurale
- Rachianesthésie
- Anesthésie générale
- Anesthésie par bloc nerveux

Brachythérapie (26)

Implantation de matériel radioactif au sein d'un site corporel afin de détruire progressivement les tissus.

- Radiothérapie interstitielle

Compression (34)

Force externe exercée pour réduire le volume ou la densité d'une ou de plusieurs parties corporelles.

- Utilisation d'un dispositif de pression externe (par exemple des bas)

Contrôle d'une hémorragie (13)

Arrêt de l'écoulement de sang d'un vaisseau ou d'un autre site corporel

- Embolisation
- Pression

Décompression (33)

Retour à une pression environnementale normale après soumission à une pression très importante, également désignée par le terme de thérapie de recompression.

- Pneumothorax artificiel

Destruction (59)

Modification ou décomposition par des moyens physiques d'une partie ou de l'ensemble du contenu solide (sans retrait).

- Destruction de lésions au laser, cryothérapie, cautérisation chimique
- Débridement, Parage d'une plaie
- Dissection transversale de nerfs

Dialyse (21)

Traitement par diffusion et filtration du sang pour éliminer du corps l'urée et autres toxines de faible poids moléculaire.

- Hémodialyse
- Dialyse péritonéale

Dilatation (50)

Élargissement ou écartement d'un orifice ou de la lumière d'un site corporel tubulaire ou creux par application d'une pression

- Angioplastie
- Cholédochotomie avec dilateur à ballonnet

Division (71)

Séparation d'un site corporel en deux.

- Séparation de jumeaux siamois
- Symphysiotomie du rein

Drainage (52)

Aspiration ou évacuation des fluides ou gaz d'un site corporel.

- Drainage d'œdème, de kyste, d'abcès
- Ventriculo-péritonéostomie

Excision partielle (87)

Ablation d'un segment de partie corporelle avec réparation ou non de l'anomalie qui en résulte.

- Excision, lésion
- Biopsie excisionnelle
- Résection cunéiforme
- Segmentectomie

Excision partielle avec reconstruction (88)

Ablation d'un segment de partie corporelle avec réparation ou non de l'anomalie qui en résulte et reconstruction concomitante d'une structure devant avoir le rôle de cette partie ou la remplacer.

- excision d'ectropion avec greffe composée
- esophagectomie sub-totale avec rétablissement gastrique
- mastectomie sous-cutanée avec reconstruction du lambeau

Excision radicale (91)

Ablation (partielle ou totale) d'une partie du corps et des tissus adjacents avec ou sans réparation de l'anomalie qui en résulte.

- Exentération des contenus orbitaires
- Curage ganglionnaire cervical élargi
- Gastrectomie en bloc

Excision radicale avec reconstruction (92)

Ablation (partielle ou totale) d'une partie corporelle et des tissus adjacents, et reconstruction concomitante d'une structure devant avoir le rôle de cette partie ou la remplacer.

- Excision radicale de la vessie avec création d'un réservoir urinaire de continence
- Mastectomie radicale avec reconstruction d'un lambeau TRAM

Excision totale (89)

Ablation totale d'une partie du corps, avec ou sans réparation de l'anomalie qui en résulte.

- Pneumonectomie complète
- Appendicectomie
- Cholécystectomie

Excision totale avec reconstruction (90)

Ablation totale d'une partie du corps et reconstruction concomitante d'une structure devant avoir le rôle de cette partie ou la remplacer.

- Remplacement de la valve cardiaque (avec ou sans excision de la valve d'origine)
- Oesophagectomie totale avec reconstruction par rétablissement gastrique
- Mastectomie totale avec reconstruction du lambeau musculo-cutané

Exercice (02)

Aide à l'exécution d'exercices physiques dont l'objectif est l'amélioration de l'état de santé ou la correction d'une déformation.

- Éventail d'exercices de mobilité
- Exercices d'échauffement physique (par exemple, exercices d'aérobic)

Extraction (57)

Évacuation, sans excision, d'une partie ou de la totalité du contenu solide d'un site corporel.

- Extraction dentaire
- Endartériectomie de l'artère coronaire
- Thrombectomie
- Évacuation de calculs des canaux biliaires
- Pyélotomie pour l'évacuation de calculs

Fermeture de fistule (86)

Élimination d'un tractus fistuleux par obturation des points d'origine et de terminaison, et par excision du conduit.

- Fistulectomie broncho-pleurale
- Correction d'une malformation artérioveineuse

Fixation (74)

Maintien dans une position fixe.

- Réparation d'un ectropion
- Immobilisation de fracture
- Opération de Marshall-Marchetti
- Orchidopexie

Fusion (75)

Réunion de parties du corps adjacentes.

- Arthrodèse

Gestion d'un appareil externe (38)

Adaptation ou remise en place d'un appareil ou d'un dispositif externe sur le corps ou sur la partie du corps. Comprend le retrait de routine.

- Retrait d'un appareil de recueil des déchets (par exemple, poche de colostomie)

Gestion d'un appareil interne (54)

Entretien ou réglage d'un dispositif (à l'intérieur du corps) sans retrait de ce dispositif.

- Ajout, remise en place ou allongement de cathéters
- Remplacement de générateurs, de piles (par exemple, dans le cas de stimulateurs cardiaques)
- Irrigation de dispositifs

Hémaphérèse (20)

Le processus de retrait d'un composant spécifique du sang (en cause dans la maladie) et le retour des composants restants au patient, durant la même épisode. L'hémaphérèse pour le prélèvement de composants sanguins sains pour transfusion ultérieure est classée à Prélèvement.

Hyperthermie (07)

Soumission du corps ou d'une partie du corps à une source de chaleur dans un but thérapeutique.

- Application d'une source de chaleur à l'aide de sachets chauffants
- Application d'une source de chaleur à l'aide d'enveloppements humides et chauds (par exemple, à l'aide de compresses)

Hypothermie (06)

Soumission du corps ou d'une partie du corps à une source froide dans un but thérapeutique

- Traitement par le froid par application d'éléments froids (par exemple, poche froide, glace)
- Réfrigération gastrique

Immobilisation (03)

Fixation d'une partie du corps pour éviter tout mouvement, avec ou sans traction ou dispositif de traction.

- Application d'un appareil de fixation externe
- Traction (avec ou sans suspension)

Implantation d'un appareil interne (53)

Insertion d'un appareil, d'un dispositif [ou de matériel] pouvant être utilisé pour aider, exécuter ou empêcher une fonction physiologique.

- Stimulateurs cardiaques
- Dispositif d'accès veineux
- Sonde gastrique pour gavage
- Pompe à infusion hépatique

Incision, SAI (70)

Ouverture d'un site corporel par incision.

- Incision de la cavité abdominale
- Incision de la cavité thoracique

Installation d'un appareil externe (37)

Mise en place ou changement d'un appareil ou d'un dispositif sur une partie externe du corps. Fait référence aux divers dispositifs utilisés pour obtenir une fonction ou un effet thérapeutique.

- Mise en place d'une aide visuelle (par exemple, verres correcteurs, lentilles de contact)
- Application d'un obturateur maxillaire
- Dispositif de circulation extracorporelle

Intervention thérapeutique NCA (94)

Toute autre intervention thérapeutique qui n'est pas classée ailleurs.

Libération (72)

Relâchement d'une pression anormale exercée sur une partie du corps.

- Décompression de la moelle épinière ou des nerfs rachidiens
- Décollement de la membrane épi-rétinienne
- Libération opératoire d'adhérences
- Glossotomie pour une brièveté anormale du frein de la langue

Manipulation (05)

Manipuler une articulation (ou tissus mous) au-delà des limites du mouvement physiologique en la brusquant

Mobilisation (04)

Manipuler une articulation (ou tissus mous) dans les limites du mouvement physiologique sans la brusquer.

Occlusion (51)

Obturation de l'orifice ou de la lumière d'un site corporel tubulaire ou creux.

- Ligature, persistance du canal artériel
- Clippage, anévrisme intracrânien
- Embolisation
- Vasectomie, ligature des trompes

Oxygénation (32)

Traitement par saturation en oxygène sous pression accrue (hyperbare) ou administration d'oxygène d'appoint pour diminuer l'hypoxie.

- Caisson hyperbare

Pansement (14)

Application de divers matériaux pour couvrir ou protéger une plaie.

- Application d'un pansement
- Changement du pansement

Pharmacothérapie (35)

Traitement par agents chimiques/biochimiques administrés par des voies diverses (par voie orale, par injection via un orifice, localement, par instillation directe, etc.).

- Injection d'anticoagulants
- Instillation d'un agent anti-infectieux dans la vessie
- Application d'agents sur une plaie ouverte
- Irrigation

Pontage (76)

Opération destinée à établir une voie de circulation des liquides organiques, tissus, gaz, influx nerveux et excréments, dans ou entre les sites corporels. Exclut la voie permettant de drainer une région du corps (par exemple la ventriculo-péritonéostomie).

- Shunt systémo-pulmonaire
- Pontage coronarien
- Cholécystojéjunostomie

Pontage avec extériorisation (77)

Opération destinée à établir une voie de circulation à l'extérieur du corps pour les liquides organiques, tissus, gaz, influx nerveux et excréments.

- Trachéotomie
- Colostomie

Prélèvement (58)

Récupération de tissu ou de cellules pour une transplantation, un transfert ou la production de produits pharmaceutiques/biomédicaux.

- Prélèvement d'organes
- Obtention de tissu utilisé dans des interventions réparatrices (par exemple, la veine saphène)
- Obtention de composants du sang par hémaphérèse pour retransfusion lors d'un épisode ultérieur

Rattachement (82)

Réimplantation d'un appendice sectionné ou rétablissement de la continuité d'une partie divisée chirurgicalement (ou de manière traumatique).

- Colostomie avec raccord
- Trachéotomie de fermeture
- Vasovasostomie
- Rattachement d'un membre amputé de manière traumatique (par exemple, la main)

Rayonnements (27)

Rayonnements dirigés (faisceau externe) pour détruire des tissus.

- Radiochirurgie stéréotaxique
- Cobalt 60
- Rayonnement photon superficiel

Réanimation (30)

Action de ramener à la vie ou de rétablir la conscience.

- Respiration artificielle

Reconstruction/construction (84)

Construction (ou reconstruction) d'une structure devant fonctionner comme une partie du corps.

- Chirurgie réfractive de la cornée
- Correction d'une atrésie choanale
- Cloisonnement d'un seul ventricule
- Réparation de replis endocardiques

Réduction (73)

Remise en place d'une partie du corps (après déplacement). Exclut la remise en place avec fixation (voir Fixation).

- Élévation des os lors d'une fracture du crâne
- Septoplastie
- Correction d'une torsion du tractus intestinal
- Réduction d'une fracture ou d'une luxation

Remède naturel (15)

Approvisionnement d'une combinaison spécifique d'éléments naturels (tels que fleurs, herbes ou plantes contenus dans le thé, sous forme de teintures ou de capsules) pour restaurer holistiquement l'équilibre et l'énergie au corps.

Réparation (80)

Restauration d'une partie du corps par régénération des tissus ou par apposition chirurgicale.

- Réparation à l'aide de points de suture ou de colle
- Colmatage sanguin
- Neurorraphie
- Tympanoplastie
- Arthroplastie
- Colporraphie
- Herniorraphie

Réparation d'augmentation (79)

Augmentation de la taille d'une partie du corps.

- Augmentation de la taille du menton
- Entérocystoplastie
- Allongement du tendon d'Achille par plastie en Z

Réparation de réduction (78)

Diminution de la taille d'une partie du corps.

- Résection des muscles oculaires
- Uvulopalatopharyngoplastie
- Chirurgie de réduction du volume pulmonaire

Restauration (dentaire) (29)

Remise en place de la ou des surfaces d'une dent, avec ou sans excision de la lésion carieuse.

- Obturation de la lésion carieuse d'une dent (par exemple, à l'aide d'un amalgame dentaire)

Retrait d'un appareil (55)

Désinstallation d'un dispositif ou d'un appareil.

- Dispositif de surveillance de la pression
- Matériel radioactif (grains radioactifs)
- Shunt
- Points de suture

Retrait d'un corps étranger (56)

Évacuation d'un corps étranger.

- Retrait d'un corps étranger par incision
- Retrait d'un corps étranger sans incision
- Retrait d'un corps étranger à l'aide d'un aimant
- Extraction d'un corps étranger superficiel

Stimulation (09)

Excitation ou déclenchement d'un état physiologique ou d'une activité fonctionnelle.

- Électrochoc
- Stimulation électrique transcutanée
- Cardioversion
- Massage du sinus carotidien

Thérapie (12)

Traitement général d'un trouble, d'une maladie ou d'un dysfonctionnement pour en éradiquer la cause, en gérer ou en réduire les symptômes, ou atténuer d'autres troubles invalidants associés, en utilisant les techniques sélectionnées appropriées.

- Photothérapie
- Manipulation du canal lacrymo-nasal
- Massage
- Insémination artificielle

Transfert (83)

Déplacement de tissu corporel, chez un même individu, d'un site à un autre.

- Autotransplantation du rein
- Greffe de tissu avec/sans parage (débridement) sans dispositif de fixation
- Récession des muscles oculaires
- Remise en place du canal de Wharton
- Substitution des gros vaisseaux
- Transposition des cordes vocales
- Utilisation d'autogreffe, d'homogreffe ou de tissu synthétique osseux pour combler un défaut osseux sans dispositif de fixation
- Utilisation d'une greffe osseuse sur un site osseux après parage (débridement)/séquestrectomie

Transfusion (19)

Injection de sang ou de composants sanguins directement dans la circulation sanguine.

- Transfusion sanguine (autologue ou homologue)
- Exsanguinotransfusion

Transplantation (85)

Greffe sur un individu de l'intégralité ou d'une partie d'un site corporel vivant prélevé sur un autre individu, ou sur un animal, afin de remplacer l'intégralité ou une partie de ce site.

- Kératoplastie perforante
- Greffe de poumon (intégralité du poumon ou lobe pulmonaire)
- Greffe du cœur
- Greffe de rein

Ventilation (31)

Actions de soutien ou d'assistance lors du processus d'échange d'air dans les poumons.

- Respirateur mécanique de pression positive
- Pression positive continue des voies aériennes

Section 2 Interventions**Analyse/Évaluation (07)**

Comprend la vérification de la fonction ou de la composition du caractère, du système corporel ou du dispositif implanté.

- Analyse graphologique
- Analyse du système lacrymal
- Programmation de stimulateur/pacemaker cardiaque ou du nerf
- Programmation d'un neurostimulateur

Autres études (59)

Toutes les études non classées ailleurs.

- Étude du sommeil

Autres interventions diagnostiques NCA (94)

Interventions non classées ailleurs, effectuées uniquement pour établir un diagnostic.

- Injection d'agents pour stimuler une fonction corporelle/organique dans le seul but de diagnostiquer une maladie

Autres mesures NCA (29)

Toutes les mesures non classées ailleurs.

- Surveillance des signes neurologiques
- Test du réflexe auditif

- TcPO2 (mesure transcutanée de la pression partielle d'oxygène)
- Surveillance de la perte/perte de poids

Biopsie (71)

Prélèvement et examen direct (en général au microscope) de tissus corporels, effectués uniquement afin de poser un diagnostic précis. Exclut le prélèvement de fluides corporels (voir Prélèvement d'échantillons biologiques), ainsi que la biopsie excisionnelle où l'objectif est d'exciser une lésion ou une partie du corps (voir Excision, partielle dans la section 1).

- Biopsie incisionnelle
- Ponction-biopsie

Étude de la conduction (50)

Évaluation du transfert des ondes sonores, de la chaleur, de l'influx nerveux ou de l'électricité.

- Test de la jonction neuromusculaire
- Audiométrie

Étude des fonctions (58)

Évaluation de l'activité physiologique d'un organe/d' une partie du corps.

- Mesure de la saturation en oxygène
- Étude de la motilité oesophagienne
- Étude des sécrétions gastriques
- Études urodynamiques

Étude du débit (57)

Évaluation du mouvement ou de la quantité de fluides ou de gaz traversant un organe ou une partie du corps au cours d'une durée spécifiée.

- Mesure du volume sanguin coronarien

Évaluation (examen) (02)

Cet examen comprend l'évaluation de la pathologie, du problème ou de l'état fonctionnel d'un patient, afin d'établir un diagnostic, et/ou d'identifier le traitement ou les mesures de réadaptation, et/ou de contrôler la réponse d'un patient à un traitement/plan de réadaptation existant. Cet examen consiste également, si possible, à ordonner des interventions diagnostiques, à consulter les résultats, à prescrire des médicaments et à conseiller le patient.

- Détermination de l'état mental
- Examen oculaire
- Évaluation de l'aphasie
- Examen physique général

Examen (70)

Exploration ou observation d'une cavité ou partie du corps via diverses approches et techniques (par exemple, incision ouverte ou endoscopie).

- Exploration
- Médiastinoscopie
- Fibroscopie oeso-gastro-duodénale
- Cystoscopie

Mesure de capacité (21)

Détermination de la puissance ou capacité d'une partie/d' un organe du corps à tenir, à retenir, à contenir ou à absorber.

- Mesure de la capacité pulmonaire
- Pléthysmographie

Mesure de la pression (28)

Mesure de la force par zone unitaire.

- Surveillance de la pression intracrânienne

- Cathétérisme de Swan-Ganz
- Mesure de la pression artérielle

Mesure de la taille (20)

Définition des dimensions ou de la masse d'une partie du corps ou d'une substance corporelle.

- Mesure de la circonférence du crâne
- Mesure de la taille

Mesure des ondes sonores (23)

Mesure indirecte de la mobilité et de l'impédance de la membrane tympanique, effectuée en soumettant le conduit auditif externe à une pression d'air. Lors de tests cardiaques, cette mesure comporte la représentation graphique des bruits du cœur, souffles ou autres phénomènes acoustiques. La phonographie endocavitaire est effectuée via l'introduction d'un phonocathéter dans l'une des cavités du cœur. Exclut l'ultrasonographie (voir Section 3 - Ultrasons).

- Test d'impédance de la membrane tympanique
- Phonocathéterisation cardiaque

Mesure du potentiel (évoqué) (25)

Signal électrique enregistré à partir d'un récepteur sensoriel, nerf, muscle ou zone du système nerveux central qui a été stimulé, en général par l'électricité.

- Potentiel évoqué somesthésique des nerfs
- Potentiel évoqué auditif

Mesure électrophysiologique (24)

Étude des mécanismes de production des phénomènes électriques.

- Électroencéphalographie [EEG]
- Électromyographie [EMG]
- Électrocardiographie [ECG]

Observation et surveillance (03)

Garder une surveillance vigilante d'un ensemble de conditions données et prendre notes des observations.

Prélèvement d'échantillons biologiques (diagnostic) (13)

Obtention d'un échantillon de fluide corporel pour effectuer des tests diagnostiques. Exclut le prélèvement d'un échantillon de tissu (voir Biopsie).

- Rachicentèse
- Prélèvement de sang par ponction veineuse, artérielle ou capillaire
- Prélèvements d'urine

Test (08)

Examen ou mise à l'épreuve d'une fonction, d'une production ou d'une plage de mouvements d'un système ou d'une partie du corps.

- Test de localisation de la parole
- Tests psychologiques
- Indice d'Appgar

Section 3 Interventions**Imagerie nucléaire diagnostique (70)**

Introduction de matériaux radioactifs dans le corps avec mesures ultérieures d'émissions radioactives.

- Tomographie par émission de positons (positrons)
- Scintigraphie
- Tomographie par émission à photon unique

- Épreuve de Shilling
- Étude de la fixation isotopique
- Étude de la survie cellulaire
- Étude du fer radioactif
- Imagerie nucléaire

Imagerie par résonance magnétique (40)

(IRM) Génération de vues numériques (reformatées par ordinateur) d'images sur plusieurs plans, développées à partir de la capture de signaux de fréquence radio émis par des noyaux dans un site corporel, excités au sein d'un champ magnétique. Les examens sont codifiés indépendamment du nombre de séquences d'impulsions appliquées.

- MRI spectroscopie
- MRI angiographie

Intervention d'imagerie NCA, (94)

Diverses méthodes d'assistance visuelle (par exemple, microscope opératoire, caméra assistée par ordinateur, guidage stéréotaxique, photographie). Exclut d'autres formes de techniques d'imagerie mises en place pour obtenir une assistance visuelle, telles que la radiographie peropératoire (voir l'intervention spécifique et l'attribut associé).

Radiographie (10)

Image développée à partir de la capture de rayonnements ionisants externes (par exemple, les rayons X) sur des pellicules photographiques ou sur une plaque photoconductrice. La plupart de ces examens peuvent être définis plus précisément (à l'aide d'un qualificateur du champ 4) pour déterminer si une substance de contraste a été utilisée et, si oui, pour connaître la voie d'administration utilisée. (Remarque : lorsqu'une substance de contraste est utilisée pour effectuer un examen, l'administration réelle d'une telle substance est considérée comme faisant partie intégrante des codes trouvés dans cette section).

- Radiographie thoracique
- Angiographie
- Phlébographie

Radioscopie (fluoroscopie) (12)

Affichage en temps réel d'une image développée à partir de la capture de rayonnements ionisants externes sur un écran fluorescent. Sauf indication particulière, une radioscopie (fluoroscopie) effectuée comme examen distinct, ou conjointement avec un autre examen (par exemple, la radiographie), doit être codifiée séparément avec le code approprié.

Tomodensitométrie (20)

[Tomodensitométrie] [Balayage multi-directionnel ou linéaire] Examen (avec ou sans utilisation de produit de contraste) au cours duquel des enregistrements visuels/images sont traités, par ordinateur, afin de générer une vue reconstruite du site/de la région en coupes transversales.

Sont également inclus les examens effectués dans le but de planifier ou de simuler une radiothérapie.

Tomographie (18)

Génération d'images de l'intérieur du corps, sur un plan prédéterminé, à l'aide d'un tomographe [balayage linéaire ou multi-directionnel], développées à partir de la capture de rayonnements ionisants externes. Sauf indication particulière, tous les examens tomographiques effectués comme examens distincts, ou conjointement avec d'autres examens (par exemple, la radiographie), doivent être codifiés séparément à l'aide du ou des codes appropriés.

Ultrason (30)

Génération de vues/d'images en temps réel de données anatomiques ou se référant au flux, développées à partir de la capture d'impulsions réfléchies (échos) d'ondes ultrasonores dirigées vers les tissus. Inclut éventuellement les ultrasons de mode A, B ou M. Les qualificateurs d'interventions peuvent identifier ces examens à ultrasons par les imageries couleur et/ou le Doppler. (Remarque : exclut l'utilisation des ultrasons dans un but thérapeutique. Voir Section 1.)

Section 5 Interventions

Accouchement - Césarienne (60)

Intervention au cours de laquelle le fœtus est extrait via l'ouverture pratiquée par incision de la paroi abdominale et de l'utérus.

- Césarienne segmentaire
- Césarienne classique avec utilisation de forceps

Accouchement - forceps et ventouse obstétricale (55)

Accouchements qui nécessitent l'utilisation combinée du forceps et de la ventouse obstétricale.

- Utilisation de la ventouse pour faire descendre la tête du fœtus, avec application du forceps pour l'accouchement

Accouchement - forceps traction et rotation (53)

Accouchements avec utilisation d'un instrument conçu pour extraire ou tourner la tête du fœtus. La Société des obstétriciens et des gynécologues du Canada définit plusieurs types de forceps. (Voir les définitions de la table analytique [5.MD.53.^^](#))

- Forceps de sortie
- Forceps inférieur avec épisiotomie

Accouchement - par le siège - par voie vaginale (56)

Tout accouchement par voie vaginale avec présentation du fœtus par le siège, y compris avec utilisation de forceps sur la tête dernière.

- Accouchement par le siège spontané
- Extraction partielle par le siège avec utilisation de forceps Piper sur la tête dernière

Accouchement - spontané - par voie vaginale, assistance manuelle (50)

Accouchements considérés comme normaux, spontanés, avec présentation du sommet, nécessitant une assistance minimale du personnel médical (par exemple, manœuvre de Ritgen) avec ou sans massage périnéal.

- Accouchement avec présentation du sommet accompagné d'une épisiotomie

Accouchement - spontané - par voie vaginale, sans assistance (51)

Accouchement autonome au cours duquel le personnel soignant ou obstétrical n'intervient pas ou ne porte pas assistance (par exemple, lors d'un accouchement sans surveillance).

Accouchement - ventouse obstétricale (54)

Accouchements effectués à l'aide d'un dispositif de traction qui utilise le principe de l'aspiration pour se fixer au cuir chevelu du fœtus.

- Ventouse obstétricale pour partie moyenne (voie basse)
- Ventouse obstétricale non spécifiée avec épisiotomie

Accouchement dans l'eau (52)

Accouchement qui se produit dans l'eau (la mère est immergée dans l'eau).

- L'enfant naît totalement immergé dans l'eau

Amniocentèse (02)

Ponction trans-abdominale percutanée de l'utérus pour prélever du liquide amniotique.

Biopsie (09)

Échantillonnage de structures fœtales ou placentaires, précédant le début du travail, dans un but diagnostique.

- Échantillonnage de villosités choriales

Conseil (14)

Communication thérapeutique (par exemple une discussion entre la personne prodiguant les soins et le patient) fournie au patient ou dans son intérêt, dans le but d'identifier et d'évaluer, d'introduire et/ou d'éliminer, de renforcer et/ou de diminuer

certaines attitudes du patient concernant une situation/condition/un handicap donné, susceptible de changer ses attitudes, puis son comportement. De telles sessions de conseil peuvent se dérouler de manière « individuelle » ou « en groupe ».

- Conseils en nutrition
- Conseils relatifs à la pratique d'exercices physiques

Déclenchement du travail (30)

Méthodes et techniques permettant de provoquer le travail. Ces interventions sont à exclure lorsque le travail a commencé spontanément (voir Intensification).

- Administration d'un agent ocytotique
- Rupture artificielle de membranes

Drainage (73)

Aspiration ou évacuation des fluides ou gaz d'un site corporel.

- Ponction de liquide amniotique
- Ponction de l'abdomen foetal (pour soigner l'hydronéphrose)

Échantillonnage, sang du cordon (11)

Désigne un prélèvement de sang foetal immédiatement après la naissance.

Évaluation (06)

Examens biométriques du fœtus.

- Profils biophysiques
- Décompte des mouvements actifs du fœtus
- Examen de la réactivité foetale
- Indice du liquide amniotique

Examen (70)

Examen trans-abdominal percutané du cordon ombilical, de l'embryon ou du fœtus, par endoscopie.

- Foetoscopie
- Embryoscopie

Examens Doppler (04)

Examens Doppler effectués sur la femme enceinte et concernant le fœtus, les artères/veines utérines, le cordon ombilical ou d'autres vaisseaux foetaux.

- Doppler du cœur foetal
- Doppler des artères/veines utérines

Formation (13)

Informations généralement fournies de manière structurée (comme dans une salle de classe), pour améliorer les connaissances et les capacités qui permettent directement ou indirectement aux patients/familles de comprendre, de surveiller et de gérer leur situation/condition/handicap. Inclut, si possible, l'apport de matériels éducatifs tel que des brochures, des cassettes, des livres et des vidéocassettes. De telles sessions éducatives peuvent se dérouler de manière « individuelle » ou « en groupe ».

- Cours de préparation à l'accouchement
- Cours sur l'allaitement et l'alimentation du nourrisson

Insertion (74)

Insertion d'un appareil ou d'un dispositif [ou de matériel] pouvant être utilisés pour aider, exécuter ou empêcher une fonction physiologique.

- Installation d'une dérivation vésiculo-amniotique

Interruption de grossesse - chirurgie (89)

Retrait des produits de conception (embryon ou fœtus non viable) de l'utérus par aspiration, curetage ou par d'autres techniques chirurgicales.

- Aspiration D&C
- Dilatation et curetage
- Hystérectomie d'un utérus gravide

Interruption de grossesse - pharmacologie (88)

Utilisation d'agents pharmacologiques afin de provoquer l'expulsion, hors de l'utérus, des produits de conception, de l'embryon ou du fœtus non viables.

- Injection d'une solution salée dans la cavité amniotique
- Administration d'agent utérotonique (p.ex., ocytocine) pour déclencher le travail

Interruption de grossesse - réduction sélective des fœtus (90)

Acte consistant à réduire le nombre de fœtus lors d'une grossesse multiple afin de préserver la santé des fœtus restants et/ou de la mère.

- Ponction cardiaque
- Ligature du cordon ombilical

Interruption du travail (32)

Méthodes et techniques permettant d'interrompre le travail ou de l'empêcher de commencer.

- Administration de produits pharmacologiques permettant d'interrompre le travail (par exemple, ritodrine, bromocriptine)

Interventions NCA - fœtus (94)

Interventions effectuées in utero sur le fœtus.

Interventions NCA - mère (pratiquées à la suite de l'accouchement ou de l'interruption de grossesse) (91)

Interventions pratiquées à la suite de l'accouchement ou de l'interruption de grossesse afin d'extraire les produits de conception retenus, de contrôler l'hémorragie ou de remettre en place un utérus inversé.

- Dilatation et curetage : exclut les opérations effectuées pour une interruption de grossesse (voir Interruption de grossesse - chirurgicale)
- Délivrance artificielle
- Correction manuelle de l'utérus inversé

Interventions permettant de faciliter l'accouchement - fœtus NCA - (45)

Interventions pratiquées directement sur le fœtus afin de permettre son passage par la filière pelvi-génitale.

- Fracture de l'humérus ou de la clavicule
- Ponction de l'abdomen du fœtus (au moment de l'accouchement, ce qui exclut celle effectuée au cours de la période prénatale)

Interventions permettant de faciliter l'accouchement - mère NCA (47)

Incisions pratiquées afin d'élargir la filière pelvi-génitale et de permettre le passage du fœtus. Exclut l'épisiotomie (voir Accouchement, par type)

- Symphysiotomie
- Épisioproctotomie

Mise en position - mère (16)

Liste de positions physiques que la patiente peut prendre et des lieux où elle peut être placée pour le travail et l'accouchement.

- Dans un lit
- ambulatoire

Pharmacothérapie (20)

Traitement à l'aide d'agents chimiques/biochimiques administrés par différentes voies (par voie orale, par injection, localement, par instillation directe, etc.), destiné à la mère ou au fœtus.

- Traitement du diabète
- Antinauséeux/antiémétique
- Immunoglobulines

Préparation en vue de la dilatation du col (pour) (24)

Dilatation du col ou mûrissement cervical

- en prévision d'une interruption de grossesse
- en prévision d'un déclenchement du travail

Remise en place (46)

Interventions au cours desquelles des parties du fœtus ou le cordon ombilical sont replacés dans la cavité utérine.

- Remplacement d'un cordon ombilical prolapsé au sein de l'utérus
- Remplacement de la tête du fœtus

Réparation (80)

Restauration d'une partie du corps en favorisant la régénération des tissus ou par apposition chirurgicale

- Points de suture de cerclage du col (par exemple, opération de Shirodkar)
- Sutures d'une déchirure obstétricale (par exemple, pour des déchirures du 1er, 2e, 3e ou 4e degré)
- Nouvelle suture après lâchage des points d'une épisiotomie

Retrait d'un dispositif (25)

Retrait d'un dispositif au cours de la grossesse

- Retrait des points de suture de cerclage du col (par exemple, opération de Shirodkar)

Soins ante partum et post-partum (01)

Visites prénatales principales, visites prénatales suivantes, soins post-partum immédiats et visites post-partum de suivi.

- Visite prénatale principale (par exemple, la première visite)

Soutien (15)

Communication, actions ou dispositifs thérapeutiques fournis à un patient afin de l'aider à faire face à une situation/maladie/un handicap donné.

- Utilisation de musique au cours du travail
- Utilisation d'un ballon
- Techniques de respiration définies permettant de soulager la souffrance maternelle au cours du travail

Stimulation du travail (31)

Méthodes et techniques permettant la poursuite du travail ou l'augmentation de l'intensité.

- Rupture artificielle de membranes
- Administration d'un agent ocytotique

Suppression grossesse extrautérine (93)

Extraction d'un embryon ou d'un fœtus qui s'est développé en dehors de la cavité utérine.

- Salpingectomie lors d'une grossesse extra-utérine
- Évacuation de la frange ovarienne d'une grossesse extra-utérine

Surveillance - Fœtus (07)

Surveillance du cœur fœtal au cours du travail latent ou actif à l'aide de techniques, telles que l'auscultation, la surveillance électronique ou l'utilisation d'un foetoscope.

- Surveillance électronique continue

Surveillance - Mère (08)

Contrôle des signes vitaux ou des réflexes de la mère au cours du travail latent ou actif.

- Triage initial permettant de déterminer le stade du travail

Techniques (alternatives) d'imagerie (05)

Toute autre technique d'imagerie pratiquée sur la femme enceinte, à l'exception de l'ultrasonographie.

- Pelvimétrie avec localisation placentaire
- IRM d'un utérus gravide

Thérapie génique (78)

Intervention utilisant les virus comme vecteurs pour apporter aux cellules somatiques des copies saines de gènes manquants ou défectueux pour combattre la maladie (par exemple, mucoviscidose, déficience de l'adénosine-désaminase - déficience ADA).

Thérapies postnatales du sein (21)

Techniques utilisées pour diminuer, après l'accouchement, la gêne au niveau des seins et/ou les troubles connexes. Excluent les interventions concernant les abcès du sein se rapportant ou non à la lactation, après la période de suites de couches de six semaines.

- Extraction du lait maternel
- Soins au niveau du mamelon

Traitement au laser - placenta (76)

Photocoagulation à l'aide du laser pour bloquer les vaisseaux communicants. (Par exemple, syndrome de transfusion entre jumeaux)

Transfusion / instillation (72)

Perfusion percutanée d'une substance dans l'utérus gravide (par exemple, du sang pour une transfusion in utero, une injection de solution salée dans le liquide amniotique pour une expansion volumique)

- Injection intra-aortique
- Transfusion foetale intra-utérine

Ultrason (03)

Évaluation foetale et/ou maternelle à l'aide d'une sonde à ultrasons : exclut les ultrasonographies qui n'explorent pas l'utérus gravide.

- Ultrasonographie abdominale de l'utérus gravide
- Ultrasonographie transvaginale de l'utérus gravide

Version et/ou rotation (40)

Intervention au cours de laquelle le fœtus est tourné in utero, avant ou pendant le travail, ou au moment de la naissance, afin de changer la présentation foetale.

- Version céphalique externe
- Rotation manuelle de la tête du fœtus
- Manoeuvre de renversement

Section 6 Interventions**Conseil (10)**

Conseils médicaux donnés au patient ; il s'agit d'identifier les problèmes de santé (ou les risques), d'encourager le patient à modifier ses attitudes ou son comportement afin d'éveiller chez lui une volonté de modifier son style de vie ou son comportement, provoquant ainsi la disparition du problème (ou du risque).

- Rééducation psychologique des sujets souffrant de divers types d'accoutumance (alcool, drogue, jeux d'argent)
- Conseil conjugal
- Rééducation en matière de perte de l'audition

Évaluation (02)

Cet examen comprend l'évaluation de la pathologie, du problème ou de l'état fonctionnel d'un patient, afin d'établir un diagnostic, et/ou d'identifier le traitement ou les mesures de réadaptation, et/ou de contrôler la réponse d'un patient à un traitement/plan de réadaptation existant. Cet examen consiste également, si possible, à ordonner des interventions diagnostiques, à consulter les résultats, à prescrire des médicaments et à conseiller le patient.

- Évaluation, compréhension du langage et expression
- Évaluation, habiletés à l'adaptation
- Évaluation psychiatrique

Facilitation (07)

Assistance d'ordre général fournie à un patient.

- Assistance pour l'intégration dans la communauté
- Médiation dans les relations interpersonnelles

Formation (50)

Enseignement de compétences nouvelles ou différentes pour aider le patient à surmonter un problème fonctionnel (ou un handicap) qui implique en général un processus d'apprentissage complexe avant que ces compétences soient acquises et intégrées.

- Enseignement de compétences parentales
- Enseignement de compétences linguistiques à l'aide de la phonétique

Observation et surveillance (03)

Garder une surveillance vigilante d'un ensemble de conditions données et prendre notes des observations.

Test (08)

Examen ou mise à l'épreuve d'une fonction exécuté pour évaluer les résultats et déterminer une condition.

- Test du quotient intellectuel
- Test psychométrique
- Test sur les habiletés professionnelles

Thérapie (30)

Traitement général d'un trouble, d'une maladie ou d'un dysfonctionnement pour en éradiquer la cause, en gérer ou en réduire les symptômes, ou atténuer d'autres troubles invalidants associés, en utilisant les techniques sélectionnées appropriées.

- Comportement utilisant une technique de désensibilisation
- Psychothérapie utilisant une technique d'écoute active

Section 7 Interventions**Accommodation (04)**

Offrir un espace de vie sûr, sain et approprié à un client dans le but de répondre à ses besoins en soins de santé.

Assistance (01)

Aide ou assistance apportée à un patient afin qu'il puisse effectuer une tâche quotidienne.

- Donner le bain à un patient
- Porter un patient
- Aider un patient à s'alimenter

Autres soins (08)

Autres actes d'assistance non classés ailleurs, de soins et d'empathie par le biais de conversations, de cérémonies spirituelles, culturelles ou de divertissements.

- Cérémonie de guérison
- Soins spirituels

Collecte de preuves (35)

Regroupement de photographies ou de prélèvements de tissus d'un client à utiliser dans un tribunal.

- Préparation de l'examen gynécologique

Conseil (10)

Conseils donnés à un patient ; il s'agit d'identifier les problèmes de santé (ou les risques), d'encourager le client à modifier ses attitudes ou son comportement afin d'éveiller chez lui une volonté de modifier son style de vie ou son comportement, provoquant ainsi une disparition du problème (ou du risque).

- Conseils relatifs au style de vie
- Rééducation psychologique des toxicomanes
- Conseils relatifs à la pratique d'une sexualité protégée
- Informations et ressources
- Visites interactives avec des professionnels de la santé

Courtage (15)

Action de déléguer, de gérer ou de surveiller services et soins pour un client.

- Gestion de cas
- Orientation du patient

Délivrance de programmes d'activités (06)

Fournit des activités (semi)structurées pour aider le client à développer et utiliser un loisir dans le but d'améliorer sa santé, son bien-être et son indépendance.

Distribution (17)

Préparation et distribution d'agents pharmaceutiques ou de produits médicaux pour un client particulier.

- Distribution de doses unitaires

Documentation (30)

Correspondance écrite, certificats ou documents remplis pour un client. Exclut la mise à jour du dossier du patient, censée faire partie du processus de soins cliniques.

- Certificat de naissance ou de décès
- Renseignement de certificat

Évaluation (02)

Comprend l'évaluation de la condition, du problème, de la situation ou de l'état fonctionnel d'un patient, afin d'établir et/ou identifier le traitement ou les mesures de réadaptation, et/ou de contrôler la réponse d'un patient à un traitement/plan de réadaptation déjà existant. Consiste également, si nécessaire, à demander des interventions diagnostiques, à réviser les résultats, à prescrire des médicaments et à conseiller le patient.

- Analyse des barrières d'accès
- Évaluation de l'ergonomie
- Évaluation d'un foyer de groupe
- Révision des risques sanitaires

Formation (60)

Informations généralement fournies de manière structurée (par exemple, lors d'une conférence, d'un séminaire, dans une salle de classe), afin de faciliter la compréhension de l'auditoire sur un sujet lié à la santé et d'améliorer la qualité de vie (et les prises de décision ultérieures) des participants

- Présentation d'informations sur les risques pour la santé (par exemple, processus morbide)

- Liste des ressources médicales disponibles dans la communauté
- Informations destinées aux autres membres de la famille à propos de la maladie d'un patient

Instructions (59)

Démonstration simple d'un processus (ou d'une tâche) et répétition de cette tâche par le patient dans un environnement de soutien, afin de l'aider à devenir autonome.

- Instructions relatives à l'auto-administration de médicaments
- Instructions relatives à l'auto-cathétérisation
- Enseignement relatif aux problèmes du diabète (par exemple, surveillance de la glycémie)

Interprétation linguistique (19)

Explications relatives à la terminologie médicale ou traduction d'une langue à une autre.

- Traduction

Intervention thérapeutique NCA (94)

Toute autre intervention thérapeutique qui n'est pas classée ailleurs.

Mesure et adaptation (18)

Obtention d'une taille ou d'une gamme appropriée de prothèses correspondant à la taille d'un patient.

- Mesure et adaptation d'une prothèse de membre
- Mesure et adaptation de lentilles de contact

Photographie clinique (36)

Photographies, cassettes vidéo concernant une lésion, un processus morbide, ou séance de soins permettant de suivre la progression de la maladie ou d'atteindre un but éducatif.

Planification (12)

Définition des soins, services ou activités concernant un patient spécifique

- Planification de la sortie
- Tournée des services cliniques

Précautions (70)

Acte de prévention ou de protection contre les maladies.

- Isolement
- Incubation
- Contention du patient

Préparation (13)

Premiers services effectués pour préparer un client à une intervention imminente. Inclut l'analyse d'un échantillon, la répétition ou la simulation d'une intervention.

- Répétition chirurgicale
- Simulation opératoire

Prescription (32)

Établissement de suggestions d'ordonnance d'agents pharmaceutiques, de services, de dispositifs ou d'autres produits médicaux, permettant au patient de les obtenir.

- Prescription de régime alimentaire
- Prescription d'exercices

Représentation (05)

Médiation ou plaidoirie en faveur d'un patient.

- Représentation du patient

Soins postmortem (80)

Actes pratiqués sur un client immédiatement après son décès, mais avant que le corps soit remis au personnel non soignant.

- Préparation du corps (par exemple, enveloppement du corps dans un linceul)

Télémanipulation robotisée d'outils (14)

Assistance robotisée pour aider à effectuer une intervention.

Témoignage (médicolégal) (34)

Témoigner pour un client devant une cour, un jury ou une commission, ou y apporter des preuves

- Témoignage médicolégal
- Témoin de justice pour un client

Section 8 Interventions**Dilution homéopathique (en vue de renforcer les défenses du corps) (10)**

L'emploi d'extraits dilués de plantes et de quantités infinitésimales de venin afin de renforcer les défenses du corps contre l'hypersensibilité allergique.

Immunisation (afin de prévenir) (70)

L'emploi de bactéries et de virus afin de prévenir l'infection (et ainsi renforcer les défenses du corps)

Traitement par bactériophagie (59)

Dissolution des bactéries par les bactériophages.

Qualificateur 1**Section 1 Approche/technique**

AA	approche combinée, endoscopique (laparoscopie) et par voie vaginale
AB	approche combinée, ouverte et endoscopique (laparoscopie)
AC	approche combinée, abdominale ouverte et voie naturelle (vaginale)
AD	approche combinée, abdominale ouverte et voie naturelle (vaginale) dans le cas d'une fistule se terminant dans le vagin
AE	approche combinée, par voie urétrale et rectale
AF	approche combinée, naturelle (vaginale) et ouverte (abdominale)
AG	approche combinée, percutanée endoscopique et par voie naturelle
AH	approche combinée, ouverte et endoscopique par voie naturelle
AL	approche combinée, naturelle (vaginale) et percutanée
AY	approche endoscopique par voie naturelle, se terminant dans le vagin
AZ	approche endoscopique par voie naturelle, se terminant dans l'utérus (ou du col)
BA	approche endoscopique par voie naturelle
BB	approche endoscopique par voie naturelle avec technique en continu
BC	approche endoscopique par voie naturelle avec débit intermittent
BD	approche endoscopique par voie naturelle avec technique interstitielle
BE	approche endoscopique par voie naturelle intracavitaire

BF	approche endoscopique par voie naturelle intracervicale
BG	approche endoscopique par voie rectale
BH	approche endoscopique par voie naturelle avec technique d'autonettoyage
BJ	approche endoscopique par voie urétrale
BK	approche endoscopique par voie vaginale
BL	approche endoscopique par voie vaginale dans le cas d'une fistule se terminant dans le vagin
BM	approche endoscopique par voie naturelle avec coagulum
BN	approche endoscopique par voie naturelle par agrafage circulaire ou suture circulaire
BP	approche endoscopique par voie naturelle avec aspiration à l'aiguille
BQ	approche endoscopique avec télémanipulation robotisée d'outils
BR	approche endoscopique par voie naturelle avec technique spéciale d'excision
BS	approche endoscopique par voie naturelle avec technique de soudure tissulaire
BT	approche endoscopique par voie naturelle avec technique spéciale d'incision
BV	approche endoscopique par voie naturelle avec injection
BW	approche endoscopique [rétrograde] par voie naturelle détournement par pancréaticocentérostomie
BX	approche endoscopique [rétrograde] par voie naturelle détournement par pancréaticogastrostomie
CA	approche par voie naturelle
CB	approche par voie naturelle pour ventilation
CC	approche par voie naturelle avec compression, pression
CD	approche par voie naturelle avec pompe
CE	approche par voie naturelle avec injection (seringue)
CF	approche par voie naturelle pour goutte à goutte ou instillation
CG	approche par voie naturelle interstitielle
CH	approche par voie naturelle intracavitaire
CJ	approche par voie naturelle avec technique manuelle
CK	approche par voie naturelle avec technique mécanique
CM	approche par voie naturelle avec fibroscope d'intubation flexible
CN	approche par voie naturelle avec bronchoscope rigide
CQ	approche par voie naturelle avec aspiration à l'aiguille
CR	approche par voie naturelle et incision
DA	approche endoscopique
DB	approche abdominale endoscopique
DC	approche abdominale endoscopique avec anastomose abdominale
DD	approche abdominale endoscopique avec anastomose cervicale
DE	approche endoscopique avec anastomose colorectale
DF	approche endoscopique avec anastomose par entérocolostomie [ou colocolostomie]
DG	approche endoscopique avec anastomose par entéroentérostomie
DH	approche endoscopique avec anastomose gastroduodénale

DI	approche endoscopique [laparoscopie] par pontage gastrique avec entéroentérostomie et pontage biliopancréatique [débochant dans l'iléon terminal] [p.ex., commutation duodénale]
DJ	approche endoscopique avec anastomose gastroduodénale et vagotomie
DK	approche endoscopique avec anastomose gastrojéjunale
DL	approche endoscopique avec anastomose gastrojéjunale et vagotomie
DM	approche endoscopique avec technique d'aspiration
DN	approche endoscopique avec pontage par entérocolostomie [ou colocolostomie]
DO	approche endoscopique [laparoscopie] par pontage gastrique avec gastroentérostomie et pontage biliopancréatique [débochant dans l'iléon terminal] [p.ex., diversion biliopancréatique]
DP	approche endoscopique avec pontage par entéroentérostomie
DQ	approche endoscopique avec pontage par gastroentérostomie
DR	approche endoscopique avec pontage par gastroentérostomie et vagotomie proximale
DS	approche endoscopique avec pontage par gastroentérostomie et vagotomie tronculaire (ou vagotomie SAI)
DT	approche endoscopique avec extraction de calculs
DU	approche endoscopique avec extraction de calculs par incision
DV	approche endoscopique avec pontage par cholédochoentérostomie
DW	approche endoscopique avec agrafage circulaire ou suture circulaire
DX	approche endoscopique (laparoscopie) avec formation d'un abouchement et fermeture distale
DY	approche endoscopique (laparoscopie) avec formation d'un abouchement et création d'une fistule muqueuse
DZ	approche endoscopique avec pontage par oesophagoentérostomie
EA	approche endoscopique avec pontage par oesophagoentérostomie et vagotomie proximale
EB	approche endoscopique avec pontage par oesophagoentérostomie et vagotomie tronculaire [vagotomie SAI]
EC	approche endoscopique avec exploration
ED	approche endoscopique avec technique de fixation
EE	approche endoscopique avec pontage par hépatoentérostomie
EF	approche endoscopique avec technique manuelle
EG	approche endoscopique avec pontage par pancréaticoentérostomie
EH	approche endoscopique avec pontage par pancréaticogastrostomie
EI	approche endoscopique avec techniques combinées
EJ	approche endoscopique avec technique de plicature
EK	approche endoscopique avec vagotomie tronculaire [vagotomie SAI]
EL	approche endoscopique avec vagotomie proximale
EM	approche endoscopique avec pontage par jéjunostomie d'alimentation
EN	approche endoscopique avec pontage par iléostomie
EP	approche endoscopique avec pontage par colostomie terminale
EQ	approche abdominopérinéale endoscopique avec anastomose colorectale [ou coloanale]
ER	approche antérieure endoscopique

ES	approche extracorporelle endoscopique [chirurgie ex situ]
EV	approche inguinale endoscopique
EW	approche interstitielle endoscopique
EX	approche intracavitaire endoscopique
EY	approche thoracique endoscopique avec anastomose cervicale
EZ	approche thoracique endoscopique avec anastomose thoracique
FA	approche combinée, endoscopique et thoracoabdominale
FB	approche thoracoabdominale endoscopique avec anastomose abdominale
FC	approche thoracoabdominale endoscopique avec anastomose thoracique
FD	approche endoscopique par voie transglutéeale
FE	approche endoscopique par voie transpéritonéale
FF	approche endoscopique par voie rectale [anale]
FG	approche endoscopique par voie transrénale [transcapsulaire]
FH	approche endoscopique par voie transurétrale
FJ	approche endoscopique par voie vaginale
FK	approche endoscopique par voie vaginale avec suture tissulaire
FL	approche vésicale endoscopique
FM	approche endoscopique avec urétérostomie
FN	approche endoscopique avec coagulum
FP	approche endoscopique avec réduction
FQ	approche endoscopique avec destruction
FR	approche endoscopique avec endartériectomie
FS	approche endoscopique avec endourétérotomie
FT	approche endoscopique avec formation d'un réservoir cathétérisable continent
FU	approche endoscopique avec formation d'un réservoir iléoanal ou d'une néovessie
FV	approche endoscopique avec formation d'une néovessie avec dérivation cutanée
FW	approche endoscopique avec résection de ligament [ou réparation]
FY	approche endoscopique avec ménisectomie [ou méniscoplastie]
FZ	approche endoscopique avec sites multiples
GA	approche endoscopique avec mise en place, implantation d'une endoprothèse [stent, tuteur]
GB	approche endoscopique avec technique spéciale d'excision
GC	approche endoscopique avec technique de ténodèse
GD	approche endoscopique avec technique spéciale d'incision
GE	approche endoscopique (percutanée), se terminant dans la vessie
GF	approche endoscopique (percutanée), se terminant à la peau
GG	approche endoscopique (percutanée), se terminant dans l'utérus (ou col)
GH	approche endoscopique (percutanée), se terminant dans l'appareil génital
GI	approche endoscopique (percutanée), se terminant dans l'appareil circulatoire
GJ	approche endoscopique (percutanée), se terminant dans la cavité thoracique
GK	approche endoscopique (percutanée), se terminant dans un site NCA
GN	approche endoscopique (percutanée), se terminant dans la cavité abdominale

GP	approche transluminale percutanée
GQ	approche transluminale percutanée (artérielle)
GR	approche transluminale percutanée (veineuse)
GS	approche transluminale percutanée avec mise en place, implantation d'une endoprothèse [stent, tuteur]
GT	approche transluminale percutanée avec excision
GU	approche transluminale percutanée avec aspiration
GV	approche combinée, endoscopique et périnéale avec anastomose, pontage coloanal ou iléoanal
GW	approche endoscopique avec anastomose oesophagoduodénale
GX	approche endoscopique avec anastomose gastrooesophagienne et vagotomie
GY	approche endoscopique [arthroscopie] avec ménisectomie
GZ	approche endoscopique (arthroscopie) avec technique spéciale d'incision
H1	approche percutanée avec retrait d'érythrocytes par technique automatisée
H2	élution à partir d'un autre dispositif
HA	approche percutanée à l'aiguille [injection]
HB	par aspiration percutanée
HC	technique de bloc percutané
HD	administration percutanée à débit constant
HE	technique d'infiltration percutanée
HG	approche percutanée par injection locale
HH	approche percutanée par cathéter
HI	injection transtympanique
HJ	administration percutanée à débit intermittent
HK	approche interstitielle percutanée
HL	approche intracavitaire percutanée
HM	technique de transfusion d'échange par approche percutanée intraveineuse
HN	approche percutanée sur sites multiples
HO	approche percutanée avec retrait de lymphocytes par technique automatisée
HP	approche percutanée pour dialyse péritonéale
HQ	approche percutanée pour dialyse rénale
HR	approche intraosseuse percutanée par cathéter
HS	approche percutanée avec prélèvement de sang par technique manuelle
HT	approche percutanée avec prélèvement de leucocytes par technique automatisée
HU	approche percutanée avec prélèvement de plasma par technique automatisée
HV	approche percutanée avec prélèvement de plasma par technique manuelle
HW	approche percutanée avec prélèvement de plaquettes par technique automatisée
HX	approche percutanée avec prélèvement de cellules souches par technique automatisée
HY	approche percutanée avec contrôle stéréotaxique
HZ	élution à partir d'un dispositif implanté
JA	approche externe
JB	technique chiropractique externe

JC	technique externe, continue
JD	approche externe avec technique de digitopuncture
JE	expulsion forcée
JF	approche externe avec technique (manuelle) intermittente
JG	approche externe avec technique (mécanique) intermittente
JH	approche externe avec technique manuelle
JJ	approche externe avec technique de massage
JK	approche externe avec technique mécanique
JL	approche externe avec technique ostéopathique
JM	approche externe avec technique de percussion
JN	approche externe avec technique de pression [compression]
JP	approche externe avec technique de toucher thérapeutique
JQ	approche externe avec technique locale (spray, brosse, etc.)
JR	approche externe avec application à un appareil de fixation externe
JS	approche externe avec application à un appareil de fixation interne
JT	approche externe avec application à un appareil de fixation cutanée
JU	approche externe avec épilation
JV	approche externe avec mise en place, implantation d'une endoprothèse [stent, tuteur] (oeil)
JW	approche externe avec technique de pression
JX	approche externe avec technique de stabilisation
JY	approche externe avec compression manuelle et ventilation
JZ	approche externe avec traction
KP	approche extracorporelle avec faisceau externe
KQ	par lithotritie (lithotripsie) extracorporelle
KR	par vibration extracorporelle
KS	approche extracorporelle
KZ	approche abdominopérinéale ouverte avec anastomose, dérivation coloanale ou iléoanale
LA	approche ouverte
LB	approche abdominale ouverte
LC	approche abdominale ouverte dans le cas d'une fistule se terminant dans le vagin
LD	approche abdominale ouverte avec anastomose abdominale
LE	approche abdominale ouverte avec anastomose cervicale
LF	approche abdominopérinéale ouverte
LG	approche abdominopérinéale ouverte avec anastomose colorectale [ou coloanale]
LH	approche abdominopérinéale ouverte avec colostomie [ou iléostomie]
LJ	approche abdominopérinéale ouverte avec colostomie, avec dérivation urinaire
LK	approche abdominopérinéale ouverte avec iléostomie continente [Kock, Barnett]
LL	approche antérieure ouverte
LM	approche antérieure ouverte avec technique de réparation interfasciculaire [par scission]
LN	approche ouverte combinée, antérieure et postérieure

LP	approche cervicale ouverte
LQ	approche cervicale ouverte avec anastomose au niveau cervical
LR	approche ouverte assistée par ordinateur
LU	approche ouverte combinée, transnasale et transcrânienne
LY	approche ouverte de la base du crâne NCA
MA	approche ouverte dans le cas d'une fistule se terminant dans la vessie
MB	approche ouverte dans le cas d'une fistule se terminant à la peau
MC	approche ouverte dans le cas d'une fistule se terminant dans l'utérus
MD	approche ouverte dans le cas d'une fistule se terminant dans le vagin
ME	approche ouverte dans le cas d'une fistule se terminant dans la cavité abdominale [par exemple, système digestif ou voies biliaires]
MF	approche ouverte dans le cas d'une fistule se terminant dans l'appareil circulatoire
MG	approche ouverte dans le cas d'une fistule se terminant au visage
MH	approche ouverte dans le cas d'une fistule se terminant dans l'appareil génital
MI	approche ouverte pour une fistule, dérivation se terminant dans une artère du membre inférieur
MJ	approche ouverte dans le cas d'une fistule se terminant dans la tête et le cou
MK	approche ouverte dans le cas d'une fistule se terminant dans le cou
ML	approche ouverte dans le cas d'une fistule se terminant dans le nez
MM	approche ouverte dans le cas d'une fistule se terminant dans le pharynx
MN	approche ouverte dans le cas d'une fistule se terminant dans la cavité buccale
MO	approche ouverte pour une fistule, dérivation se terminant dans une veine du membre inférieur
MP	approche ouverte dans le cas d'une fistule se terminant dans un site NCA
MQ	approche ouverte dans le cas d'une fistule se terminant dans la cavité thoracique
MR	approche ouverte dans le cas d'une fistule se terminant dans l'appareil urinaire
MS	approche ouverte dans le cas d'une fistule se terminant dans l'oreille
MT	approche ouverte avec fistule traversant plusieurs cavités et se terminant dans un organe ou à la peau
MU	approche ouverte dans le cas d'une fistule se terminant au niveau des vaisseaux de l'abdomen
MV	approche ouverte dans le cas d'une fistule se terminant au niveau d'un vaisseau sous-clavier
MW	approche ouverte dans le cas d'une fistule se terminant dans d'autres vaisseaux de la tête et du cou
MX	approche ouverte dans le cas d'une fistule se terminant dans l'artère carotide
MY	approche ouverte dans le cas d'une fistule se terminant dans une artère du membre supérieur
MZ	approche ouverte dans le cas d'une fistule se terminant dans les vaisseaux du membre inférieur
NA	approche ouverte dans le cas d'une fistule se terminant dans l'artère pulmonaire
NB	approche ouverte dans le cas d'une fistule se terminant dans l'aorte
NC	approche ouverte dans le cas d'une fistule se terminant dans une veine du membre supérieur
ND	approche ouverte dans le cas d'une fistule se terminant dans la veine cave
NF	approche ouverte fistule se terminant dans les vaisseaux thoraciques

NG	approche ouverte (incision) avec drainage dans l'espace sousconjonctival
NH	approche ouverte (incision) avec drainage dans le canal de Schlemm
NJ	approche ouverte (incision) avec drainage dans l'espace suprachoroïdien
NL	approche ouverte avec shunt lymphaticoveineux ou shunt veineux lymphoganglionnaire
NM	approche cervicale ouverte avec incision
NP	approche extracapsulaire ouverte
NQ	approche extracorporelle ouverte [chirurgie ex situ]
NR	approche ouverte par le récessus facial
NU	approche pénienne ouverte
NV	approche intracapsulaire ouverte
NW	approche intrapéricardique ouverte
NX	approche intrapéricardique ouverte pour la libération de vaisseaux pulmonaires
NY	approche intrapéricardique ouverte avec libération laryngée
NZ	approche ouverte par la face latérale du cou
PA	approche linguale ouverte
PB	approche périnéale ouverte
PC	approche périnéale ouverte agrafage circulaire ou suture circulaire [fixation]
PD	approche périnéale ouverte avec technique de fixation
PE	approche périnéale ouverte avec technique de plicature
PF	approche postérieure ouverte
PG	approche postérieure ouverte avec technique de réparation interfasciculaire [par scission]
PH	approche rétrograde ouverte
PJ	approche rétropéritonéale ouverte
PK	approche rétropubienne ouverte
PL	approche rétrosigmoïde ouverte [sousoccipitale]
PM	approche scrotale ouverte
PN	télémanipulation robotisée d'outils [téléchirurgie]
PP	télémanipulation robotisée d'outils [téléchirurgie], approche cervicale ouverte
PQ	télémanipulation robotisée d'outils [téléchirurgie], approche translabyrinthique ouverte
PR	télémanipulation robotisée d'outils [téléchirurgie], approche nasale ouverte
PS	télémanipulation robotisée d'outils [téléchirurgie], approche orale ouverte
PW	approche souscostale antérieure ouverte
PX	approche souscostale postérieure ouverte
PY	approche souscostale péritonéale ouverte
PZ	approche soussternale ouverte
QA	approche sousxiphœidienne ouverte
QB	approche thoracique ouverte
QC	approche thoracique ouverte avec anastomose au niveau cervical
QD	approche thoracique ouverte avec anastomose au niveau thoracique
QE	approche thoracique ouverte avec réparation de fistule trachéoesophagienne

QF	approche thoracoabdominale ouverte
QG	approche thoracoabdominale ouverte avec anastomose au niveau abdominal
QH	approche thoracoabdominale ouverte avec anastomose au niveau thoracique
QJ	approche thoracoabdominale ouverte avec réparation de fistule trachéoesophagienne
QK	approche transaortique ouverte
QL	approche transcapsulaire ouverte
QM	approche transcapsulaire ouverte, avec coagulum
QN	approche cervicale ouverte
QP	approche transfrontale ouverte
QQ	approche translabyrinthique ouverte
QR	approche transmastoiïdienne ouverte [mastoiïdectomie]
QS	approche nasale ouverte
QT	approche orale ouverte
QU	approche périnéale ouverte
QV	approche pleurale ouverte
QW	approche transrénale pelvienne ouverte
QX	approche transthoracique ouverte
QY	approche transvaginale ouverte
QZ	approche vésicale ouverte
RA	approche ouverte par voie vaginale
RB	approche ouverte par voie vaginale dans le cas d'une fistule se terminant dans l'appareil génital (vagin, utérus)
RC	approche ouverte avec technique de suture ajustable
RD	approche ouverte avec anastomose colorectale [ou coloanale]
RE	approche ouverte avec anastomose par entérocolostomie [ou colocolostomie]
RF	approche ouverte avec anastomose par entéroentérostomie
RG	approche ouverte avec anastomose gastroduodénale
RH	approche ouverte avec anastomose gastroduodénale avec vagotomie
RJ	approche ouverte avec anastomose gastroentérique
RK	approche ouverte avec anastomose gastroentérique avec vagotomie
RL	approche ouverte avec exentération pelvienne antérieure chez la femme
RM	approche ouverte avec exentération pelvienne antérieure chez la femme, avec reconstruction du vagin
RN	approche ouverte avec colocolostomie [de diversion]
RP	approche ouverte avec entéroentérostomie [ou entérocolostomie]
RQ	approche ouverte avec jéjunostomie d'alimentation
RR	approche ouverte avec iléostomie
RS	approche ouverte avec colostomie terminale
RT	approche ouverte avec incision arciforme
RU	approche ouverte avec arthrectomie
RV	approche ouverte avec arthroplastie
RW	approche ouverte avec technique d'aspiration

RX	approche ouverte avec communication auriculopulmonaire
RY	approche ouverte avec communication auriculoventriculaire
RZ	approche ouverte avec fixation de muscles
SA	approche ouverte avec technique de cloisonnement
SB	approche ouverte avec anastomose cavopulmonaire bidirectionnelle
SC	approche ouverte avec fusion bilatérale
SD	approche ouverte avec thoracotomie transsternale bilatérale antérieure
SE	approche ouverte par trou de trépan
SF	approche ouverte avec technique de pontage, entérocolostomie [ou colocolostomie]
SG	approche ouverte avec pontage, entéroentérostomie
SH	approche ouverte avec pontage, gastroentérostomie
SI	approche ouverte par pontage gastrique avec entéroentérostomie et pontage biliopancréatique [débochant dans l'iléon terminal] [p.ex., commutation duodénale]
SJ	approche ouverte par pontage gastrique avec gastroentérostomie et pontage biliopancréatique
SK	approche ouverte avec pontage, gastroentérostomie, avec vagotomie proximale
SL	approche ouverte avec pontage, gastroentérostomie, avec vagotomie [tronculaire ou SAI]
SM	approche ouverte avec extraction de calculs
SN	approche ouverte avec extraction de calculs, avec incision
SP	approche ouverte avec capsulectomie
SQ	approche ouverte avec extériorisation au niveau de la paroi thoracique via tunnel [souscutané]
SR	approche ouverte avec cholédochoentérostomie
SS	approche ouverte avec agrafage circulaire ou suture circulaire [fixation]
ST	approche ouverte avec opération à coeur fermé
SU	approche ouverte avec coagulum
SV	approche ouverte avec colostomie [ou iléostomie]
SW	approche ouverte avec colostomie et dérivation urinaire
SX	approche ouverte avec incision columellaire
SY	approche combinée, ouverte et transluminale percutanée
SZ	approche ouverte avec craniotomie, volet osseux
TA	approche ouverte avec réduction
TB	approche ouverte avec dilatation
TC	approche ouverte avec extériorisation cervicale terminale
TD	approche ouverte avec endartériectomie
TE	approche ouverte avec endourétérotomie
TF	approche ouverte avec formation d'abouchements et fermeture distale
TG	approche ouverte avec formation d'abouchements et création d'une fistule muqueuse
TH	approche ouverte avec oesophagoentérostomie
TJ	approche ouverte avec oesophagoentérostomie, avec vagotomie proximale
TK	approche ouverte avec oesophagoentérostomie, avec vagotomie NCA [tronculaire, SAI]

TL	approche ouverte avec drainage exocrine via la vessie
TM	approche ouverte avec drainage exocrine via l'intestin
TN	approche ouverte avec suppression exocrine
TP	approche ouverte avec exploration
TQ	approche ouverte avec anastomose terminoterminal étendue
TR	approche ouverte avec excision radicale étendue
TS	approche ouverte avec technique de clé d'extension
TT	approche ouverte avec communication cavopulmonaire extracardiaque
TU	approche ouverte avec conduit extracardiaque
TV	approche ouverte avec fixation
TW	approche ouverte avec fixation postérieure
TX	approche ouverte avec fixation au plancher de la bouche
TY	approche ouverte avec fixation à la lèvre inférieure
TZ	approche ouverte avec formation d'un réservoir cathétérisable continent
UA	approche ouverte avec formation d'un réservoir iléoanal ou d'une néovessie
UB	approche ouverte avec formation d'une néovessie avec dérivation cutanée
UC	approche ouverte avec greffe libre du mamelon
UD	approche ouverte avec excision d'épaisseur totale
UE	approche ouverte avec curage ganglionnaire cervical fonctionnel
UF	approche ouverte avec hépatoentérostomie
UG	approche ouverte avec implantation d'ovaire dans l'utérus
UH	approche ouverte avec réparation interfasciculaire [par scission]
UJ	approche ouverte avec tunnel intraventriculaire et conduit extracardiaque
UK	approche ouverte avec sclérostomie thermique intrasclérale
UL	approche ouverte avec tunnel intraventriculaire
UM	approche ouverte avec libération laryngée
UO	approche ouverte avec réparation d'un ectropion
UP	approche ouverte avec avancement du muscle élévateur
UQ	approche ouverte avec résection [ou réparation] de ligament
UR	approche ouverte avec dissection par ligature
US	approche ouverte avec liposuccion
UT	approche ouverte avec dispositif de localisation
UU	approche ouverte avec stabilisation en boucle
UV	approche ouverte avec localisation à l'aiguille sous mammographie
UW	approche ouverte avec technique manuelle
UX	approche ouverte avec technique du fuseau médian
UY	approche ouverte avec ménisectomie [ou méniscopeplastie]
UZ	approche ouverte avec mobilisation de l'os hyoïde pour accès
VA	approche ouverte avec curage ganglionnaire total
VB	approche ouverte avec curage ganglionnaire cervical radical modifié
VC	approche ouverte avec sites multiples
VD	approche ouverte avec curage ganglionnaire [niveau bas] [sans assistance pour la localisation]

VE	approche ouverte avec curage ganglionnaire [niveau bas], avec localisation à l'aiguille sous mammographie
VF	approche ouverte avec curage ganglionnaire [niveau bas], avec aiguille en forme de harpon ou localisation à l'aiguille
VG	approche ouverte avec curage ganglionnaire de bas niveau
VH	approche ouverte avec technique optique
VJ	approche ouverte avec ostéotomie
VK	approche ouverte avec pancréaticoentérostomie
VL	approche ouverte avec pancréaticogastrostomie
VM	approche ouverte avec lensectomie par la zone postérieure [pars plana]
VN	approche ouverte avec curage ganglionnaire cervical partiel
VO	approche ouverte avec phacoémulsification et utilisation d'un laser
VP	approche ouverte avec excision partielle
VQ	approche ouverte avec technique du 'round block' périaréolaire
VR	approche ouverte avec phacoémulsification
VS	approche ouverte avec mise en place, implantation d'une endoprothèse [stent, tuteur]
VT	approche ouverte avec technique de plicature
VU	approche ouverte avec exentération pelvienne postérieure chez la femme
VV	approche ouverte avec exentération pelvienne postérieure chez la femme, avec reconstruction du vagin
VW	approche ouverte avec préservation du nerf facial
VX	approche ouverte avec préservation du pédicule vasculaire [ou nerveux]
VY	approche ouverte avec vagotomie proximale
VZ	approche ouverte avec préservation du pylore
WA	approche ouverte avec préservation du pylore, avec vagotomie
WB	approche ouverte avec exentération radicale
WC	approche ouverte avec antrectomie maxillaire radicale
WD	approche ouverte avec curage ganglionnaire cervical radical
WE	approche ouverte avec ablation de l'anneau
WF	approche ouverte avec recouvrement d'une terminaison nerveuse
WG	approche ouverte avec coagulation (et recouvrement) des faisceaux de terminaisons nerveuses
WH	approche ouverte avec réduction de taille NCA [sans excision]
WJ	approche ouverte avec excision spéciale
WK	approche ouverte avec incision spéciale
WL	approche ouverte avec technique de fractionnement
WM	approche ouverte avec technique d'éveinage (stripping)
WN	approche ouverte avec mastectomie souscutanée avec préservation de l'aréole mammaire
WP	approche ouverte avec excision radicale totale
WQ	approche ouverte avec technique de suture
WR	approche ouverte avec sympathectomie
WS	approche ouverte avec résection conjonctivo-tarso-mullérienne

WT	approche ouverte avec pontage temporaire
WU	approche ouverte avec technique de ténodèse
WV	approche ouverte avec thyrotomie
WW	approche ouverte avec exentération totale (complète)
WX	approche ouverte avec communication cavopulmonaire totale
WY	approche ouverte avec exentération pelvienne totale chez la femme
WZ	approche ouverte avec exentération pelvienne totale chez la femme, avec reconstruction du vagin
XA	approche ouverte avec exentération pelvienne totale chez la femme avec reconstruction du vagin, avec anastomose rectale
XB	approche ouverte avec tarsorrhaphie totale
XC	approche ouverte avec trabéculéctomie
XD	approche ouverte avec trabéculotomie
XE	approche ouverte avec mastoïdectomie transcanalaire
XF	approche ouverte avec technique de dissection transversale
XG	approche ouverte avec tympanoplastie de type 1
XH	approche ouverte avec tympanoplastie de type 2
XJ	approche ouverte avec tympanoplastie de type 3
XK	approche ouverte avec tympanoplastie de type 4
XL	approche ouverte avec tympanoplastie de type 5
XM	approche ouverte avec utilisation de drains multiples
XN	approche ouverte avec vagotomie NCA [tronculaire ou SAI]
XO	approche endoscopique [laparoscopie] technique avec bande verticale
XP	approche ouverte avec bande verticale
XQ	approche ouverte avec technique de vitrectomie
XS	approche ouverte avec technique de fractionnement et drainage exocrine via la vessie
XT	approche ouverte avec technique de fractionnement et drainage exocrine via l'intestin
XU	approche ouverte avec sites multiples et drainage exocrine via la vessie
XV	approche ouverte avec sites multiples et drainage exocrine via l'intestin
XY	approche ouverte avec patch transannulaire
YA	voie NCA
YB	entraînement à la continence
YC	par expiration forcée (par exemple, toux)
YD	par exercices SAI
YE	par exercices respiratoires
YF	par exercices de conditionnement physique
YG	par exercices de rotation d'effort
YH	par exercices de mobilité (mouvement de l'articulation)
YK	par exercices de mobilité passifs
YL	par exercices posturaux (entraînement)
YN	par exercices d'amplitude des mouvements
YP	par entraînement fonctionnel

YQ	par exercices de résistance
YS	par technique de relaxation musculaire
YT	par restriction partielle de l'activité
YW	par restriction totale de l'activité
YY	par manoeuvres de respiration et de position
YZ	par expulsion forcée
ZA	par exercices aquatiques
ZB	par exercices d'équilibre
ZC	exercices d'endurance
ZD	exercices de conditionnement
ZZ	utilisation d'une technique NCA

Section 2 Approche/technique

AB	utilisation de l'échelle d'évaluation du quotient intellectuel
AC	utilisation de l'échelle d'évaluation du quotient social
AD	médicolégal (lésions autoinfligées, suicide, violences envers d'autres personnes)
AE	compétences (financières, testamentaires, légales)
AF	direction du programme EMS, ALS
AH	échelle d'évaluation de la mémoire (par exemple, échelle de Weschler)
AJ	technique de l'inventaire (par exemple, Inventaire de personnalité multiphasique du Minnesota)
AK	test de perception des couleurs
AL	test de l'adaptation à l'obscurité
AM	test des performances visuelles après un éblouissement
AN	test de sensibilité au contraste
AP	test du potentiel visuel
AQ	test de perte de l'acuité visuelle fonctionnelle
AR	test du réflexe à la lumière
AS	test de l'écran
AT	test des mouvements extraoculaires
BA	approche endoscopique par voie naturelle
BB	approche endoscopique par voie naturelle après produit de contraste
BC	approche endoscopique antérograde par voie naturelle (via la bouche)
BD	approche endoscopique rétrograde par voie naturelle (via le rectum)
BG	approche endoscopique par voie naturelle avec aspiration, curetage
BN	approche endoscopique par voie naturelle et biopsie optique au laser
BP	approche endoscopique par voie naturelle avec aspiration à l'aiguille
BR	approche endoscopique par voie naturelle avec brossages, lavages
BS	approche endoscopique antérograde par voie naturelle (via la bouche) biopsie et brossage ou lavage
BT	approche endoscopique rétrograde par voie naturelle (via le rectum) biopsie et brossage ou lavage
CA	approche par voie naturelle

CB	approche par voie naturelle avec emportepièce
CC	approche par voie naturelle avec anse diathermique
CD	approche par voie naturelle avec lame froide
CG	approche par voie naturelle avec aspiration, curetage
CQ	approche par voie naturelle à l'aiguille
CR	approche par voie naturelle avec brossage ou lavage ou raclage
DA	approche endoscopique
DC	approche antérieure endoscopique
EA	détermination de la capacité totale uniquement
EB	capacité totale avec capacité expiratoire forcée seconde
EC	capacité totale avec capacité expiratoire forcée seconde et débit de pointe
ED	capacité totale avec capacité expiratoire seconde forcée et débit de pointe avec ventilation maximale
EF	ventilation maximale uniquement
EG	boucles débit volume
EH	évaluation après administration d'un bronchodilatateur
EJ	évaluation après exercice
EK	évaluation après exposition prolongée à divers agents
ET	pour la sécrétion de larmes
EU	pour le drainage lacrymal après instillation de fluorescéine dans le sac conjonctival
EV	pour le drainage lacrymal après instillation d'eau ou d'une solution salée après dilatation des points
FA	biomicroscope oculaire
FB	kératomètre
FC	photokératoscope
FD	topographie cornéenne assistée par ordinateur
FE	évaluation de la voix
FF	évaluation du discours, du débit
FG	évaluation du langage (par exemple, morphologie, syntaxe, phonétique)
FK	expression du langage parlé
FL	expression du langage écrit
FM	expression du langage non parlé, écrit
FN	évaluation de l'aphasie
FP	utilisation d'un pachymètre
FR	méthode de dilution à l'hélium
FS	méthode de rinçage à l'azote
GA	capacité fonctionnelle
GB	réactions à une situation ou un environnement particulier
GC	activités quotidiennes
GE	aide, adaptation
GP	approche transluminale percutanée
GQ	approche transluminale percutanée artérielle
GR	approche transluminale percutanée veineuse

HA	approche percutanée (à l'aiguille)
HB	technique d'aspiration percutanée
HN	avec stimulation percutanée répétitive
JA	approche externe
JB	utilisation d'une source lumineuse (transillumination)
JD	utilisation d'un biomicroscope oculaire après coloration à la fluorescéine
JH	technique manuelle
JJ	glycémie
JK	glycosurie
JL	pression artérielle
JM	température
JN	fréquence cardiaque, pouls
JQ	raclage externe [de cellules]
JW	pléthysmographie avec brassard gonflable
JX	pléthysmographie par impédance de l'écoulement veineux
JY	pléthysmographie à jauge de contrainte de l'écoulement veineux
LA	approche ouverte
LL	approche antérieure ouverte
LR	approche ouverte assistée par ordinateur
LT	approche translabrynthique ouverte assistée par ordinateur
LU	approche par voie nasale ouverte assistée par ordinateur
LV	approche par voie orale ouverte assistée par ordinateur
LW	approche ouverte assistée par ordinateur par trou de trépan
LX	approche ouverte assistée par ordinateur avec craniotomie [volet osseux]
MA	injection d'extrait allergénique pour réaction immédiate
MB	injection d'extrait allergénique pour réaction différée
MC	test par scarification avec extrait allergénique
MD	test épicutané avec extrait allergénique
ME	test photopatch avec extrait allergénique
MF	injection de microorganismes pour réaction immédiate
MG	injection de microorganismes pour réaction différée
MH	test de scarification avec microorganismes
MJ	test épicutané avec microorganismes
MK	test photopatch avec microorganismes
ML	injection de médicaments pour réaction immédiate
MM	test de scarification avec médicaments
MN	test épicutané avec médicaments
MP	test photopatch avec médicaments
MQ	injection de venins pour réaction immédiate
MR	test de scarification avec venins
MS	test épicutané avec venins
MT	test photopatch avec venins

MU	injection autres produits biologiques pour réaction immédiate
MV	test de scarification avec autres produits biologiques
MW	test épicutané avec autres produits biologiques
MX	test photopatch avec autres produits biologiques
NA	nutritionnelle
NB	utilisation d'une échelle neurologique (par exemple, échelle de Glasgow)
NC	respiratoire
ND	fluide
NE	signes vitaux
NK	stimulateur/pacemaker double chambre pouvant s'accélérer à l'effort
NL	stimulateur/pacemaker double chambre à rythme fixe
NM	stimulateur/pacemaker monochambre pouvant s'accélérer à l'effort
NN	stimulateur/pacemaker monochambre à rythme fixe
NR	défibrillateur à synchronisation automatique, défibrillateur
NZ	approche ouverte [incision du cou]
PF	approche postérieure ouverte
PM	pour l'aide à mourir
PN	approche ouverte robotisée
PQ	approche translabyrinthique ouverte robotisée
PS	approche par voie orale ouverte robotisée
PZ	approche soussternale ouverte
QA	compréhension du langage parlé
QB	compréhension du langage écrit
QC	reconnaissance du langage non écrit
QP	activités de la vie quotidienne (AVQ)
QQ	approche translabyrinthique ouverte
QS	approche par voie nasale ouverte
QT	approche par voie orale ouverte
QV	approche transcanalaire ouverte
RA	ponction veineuse
RB	cathétérisme de la veine fémorale
RC	cathétérisme d'une veine NCA
RD	ponction capillaire
RE	ponction artérielle
RF	cathétérisme de l'artère fémorale
RG	cathétérisme d'une artère NCA
RH	cathétérisme urinaire
RJ	mesure quantitative de l'urine
RK	urine NCA
RL	sueur
RM	écouvillon microbiologique
RW	approche ouverte par trou de trépan avec aspiration
SE	approche par trou de trépan

SZ	approche ouverte avec craniotomie ou craniectomie [volet osseux]
TA	au repos
TG	technique de privation de sommeil
TP	avec exercice
TQ	avec technique, enregistrement spécial NCA
TS	étude de routine, complète avec fixation de l'oxygène et exercice
TU	étude par inspiration unique
TV	tracés de pacemaker
TW	étude à l'état d'équilibre
TX	concentration décroissante d'O ₂
TY	concentration croissante d'O ₂
UC	technique de consommation d'oxygène
UD	technique de thermodilution
UE	air, gaz
UF	solution salée, colorant
UJ	injection intraveineuse
UK	administration orale
UL	injection intramusculaire
UM	injection souscutanée
VD	mesure du volume résiduel
VE	capacité vésicale
VF	étude de la pression de miction
VG	urodébitmétrie (débit urinaire)
VH	cystométrie de remplissage
XD	sans stimulation calorique
XF	avec enregistrement de la réponse évoquée
XH	avec stimulation
XK	avec provocation
XL	avec test de perfusion acide et mesure du PH
XM	avec stimulation et mesure de l'EPO
YA	audiométrie tonale liminaire avec conduction aérienne uniquement
YB	audiométrie tonale liminaire avec conduction aérienne et osseuse
YC	techniques combinées NCA
YD	audiométrie tonale liminaire, épreuve de Fowler
YE	test de décroissance de l'audiométrie tonale liminaire
YF	épreuve de Stenger
YG	seuil d'intelligibilité uniquement
YH	seuil d'intelligibilité et reconnaissance des mots
YJ	épreuve de rétroaction auditive différée
YK	épreuve du langage filtré
YL	audiométrie par renforcement visuel
YM	autre test de reconnaissance des mots
ZR	utilisation de matériel d'aide (ou d'adaptation)

ZS	statut nutritionnel
ZT	profil pharmaceutique
ZU	fonction physiologique
ZV	situation
ZX	détermination d'une candidature au traitement
ZZ	approche, technique NCA

Section 3 Approche/technique

AP	une seule dent
AQ	de séries, groupes partiels (par exemple, plusieurs dents)
AR	de séries, groupes complets (par exemple, toutes les dents, toute la bouche)
AS	avec pantomographie
AY	avec enregistrement ciné, vidéo
CA	par scintigraphie
CB	par scintigraphie avec débit vasculaire
CC	par tomographie d'émission mono photonique (TEM)
CD	tomographie d'émission mono photonique (TEM) avec débit vasculaire
CE	par tomographie par émission de positons (positrons) (TEP)
CF	par tomographie par émission de positons (positrons) avec débit vasculaire
CG	absorptiométrie biénergétique (aux rayons X)
CH	par tomographie d'émission mono photonique (TEM) avec technique de tomodensitométrie hybride, un seul appareil
CJ	par tomographie par émission de positons (positrons) (TEP, PET) avec technique de tomodensitométrie hybride, un seul appareil
DA	avec ultrasonographie uniquement
DB	avec ultrasonographie et imagerie couleur
DC	avec ultrasonographie et Doppler
DD	avec ultrasonographie, imagerie couleur et Doppler
DE	avec ultrasonographie par voie orale uniquement
DF	approche abdominale
DG	voie rectale
FA	étude par imagerie
FD	étude biométrique
FE	plusieurs zones
FX	corps complet
GP	inspection transluminale percutanée intravasculaire
HA	avec ultrasonographie uniquement (abdominale et vaginale ou transoesophagienne)
HB	avec ultrasonographie et imagerie couleur (abdominale et vaginale ou transoesophagienne)
HC	avec ultrasonographie et Doppler (abdominale et vaginale ou transoesophagienne)
HD	avec ultrasonographie, imagerie couleur et Doppler (abdominale et vaginale ou transoesophagienne)
HE	approche endoscopique transbronchique par voie naturelle

HH	approche endoluminale
HJ	approche transoesophagienne
HK	avec ultrasonographie et imagerie couleur (intravasculaire, ou abdominale et transrectale)
HL	avec ultrasonographie et Doppler (intravasculaire, ou abdominale et transrectale)
HM	avec ultrasonographie intravasculaire, imagerie couleur et Doppler
KA	avec étude fonctionnelle
KC	avec étude de perfusion
KD	avec étude de ventilation
KE	avec étude de ventilation et de perfusion
KG	avec imagerie de perfusion, étude unique au repos
KH	avec imagerie de perfusion, études multiples, au repos et pendant l'effort, et avec redistribution
KK	avec débit vasculaire et étude fonctionnelle
KM	avec contrainte physique
KN	avec contrainte par action médicamenteuse
KP	avec imagerie du pool sanguin, technique de premier passage, étude unique au repos
KQ	avec imagerie du pool sanguin, technique de premier passage, études multiples, au repos et à l'effort
KR	avec imagerie du pool sanguin et débit vasculaire
KS	avec imagerie du pool sanguin et tomographie d'émission monophotonique (TEM)
LA	avec ultrasonographie abdominale et vaginale uniquement
LB	avec ultrasonographie abdominale et vaginale et imagerie couleur
LC	avec ultrasonographie abdominale et vaginale et Doppler
LD	avec ultrasonographie abdominale et vaginale, imagerie couleur et Doppler
MA	avec ultrasonographie intravasculaire uniquement
MB	avec ultrasonographie intravasculaire et imagerie couleur
MC	avec ultrasonographie intravasculaire et Doppler
MD	avec ultrasonographie intravasculaire, imagerie couleur et Doppler
MX	sans facteur intrinsèque
MY	avec facteur intrinsèque
MZ	avec et sans facteur intrinsèque
NA	avec ultrasonographie abdominale et transrectale uniquement
NB	avec ultrasonographie abdominale et transrectale et imagerie couleur
NC	avec ultrasonographie abdominale et transrectale et Doppler
ND	avec ultrasonographie abdominale et transrectale, imagerie couleur et Doppler
PB	volume sanguin total
PD	pour la survie des leucocytes
PE	pour la survie des leucocytes avec séquestration
PL	volume plasmatique
PP	pour la survie des érythrocytes
PQ	pour la survie des érythrocytes avec séquestration
PR	volume érythrocytaire

PS	pour la survie des érythrocytes
PT	pour la survie plaquettaire
PU	pour la survie plaquettaire avec séquestration
SC	étude des pertes sanguines
SD	étude de l'absorption
SE	étude du transit oesophagien
SN	étude du reflux oesophagien
SP	étude de la motilité oesophagienne
SQ	étude de la vitesse de filtration glomérulaire
SZ	pour la mise en place d'un dispositif de localisation
TA	pour la clairance du fer radioactif plasmatique
TB	pour l'étude des pertes protéiques
TC	pour la vidange gastrique
TD	pour l'absorption (orale) du fer radioactif
TE	pour l'utilisation du fer radioactif par les érythrocytes
TF	étude de la clairance rénale
TG	débit plasmatique rénal
TH	étude de l'urine résiduelle dans la vessie
TK	étude du reflux urétéral
TL	étude de la récupération urinaire
VA	sans produit de contraste (par exemple, cliché simple)
VC	après injection intraveineuse de produit de contraste
VF	après injection intralymphatique de produit de contraste
VH	après injection d'air ou de gaz (dans une cavité)
VJ	après injection sousarachnoïdienne de produit de contraste
VK	après injection intradiscale de produit de contraste
VL	après injection intraarticulaire de produit de contraste
VM	après injection épidurale de produit de contraste
VN	avec radioscopie (fluoroscopie)
VR	avec double contraste
VT	avec double contraste et glucagon
VV	après injection par voie naturelle de produit de contraste
VX	après injection intraartérielle de produit de contraste
VY	après injection intracardiaque de produit de contraste
VZ	après injection percutanée de produit de contraste
WA	sans produit de contraste- Désactivé v2015
WC	avec produit de contraste
WE	avec et sans produit de contraste- Désactivé v2015
WG	après administration orale de produit de contraste
WN	après injection antérograde de produit de contraste
WQ	après injection antérograde de produit de contraste avec vues mictionnelles
WX	après injection de produit de contraste par drain en T ou cathéter

WZ	après injection endoscopique (rétrograde) de produit de contraste
XA	après injection percutanée (transhépatique) de produit de contraste
XB	après injection percutanée (transhépatique) de produit de contraste et évaluation hémodynamique
XJ	après injection rétrograde de produit de contraste
XK	après injection rétrograde de produit de contraste avec source de lumière spéciale
XN	après injection rétrograde de produit de contraste avec vues mictionnelles
ZA	utilisation d'un microscope
ZB	utilisation d'un ordinateur (avec ou sans stéréotaxie)
ZC	utilisation de la stéréotaxie (sans assistance par ordinateur)
ZE	utilisation d'un appareil photo
ZF	avec source de lumière (infrarouge)
ZZ	utilisation d'une technique d'imagerie NCA

Section 5 Approche/technique ou méthode

AA	sans épisiotomie
AB	visite antepartum majeure
AC	visite antepartum suivante
AD	profil biophysique avec examen de la réactivité foetale
AE	profil biophysique sans examen de la réactivité foetale
AF	décompte des mouvements actifs du fœtus
AG	examen de la réactivité foetale
AH	épreuve à l'ocytocine
AJ	indice du liquide amniotique [ILA]
AK	tocodynamomètre externe
AL	voies d'administration combinées (par exemple, orale puis intraveineuse)
AM	palpation manuelle et observation
AN	décollement des membranes (stripping)
AP	rupture artificielle des membranes
AW	association de deux méthodes ou plus
AX	préparation psychophysiologique
AY	mise au point d'un plan d'accouchement
AZ	stimulation du mamelon
BA	préparation individuelle à l'accouchement
BB	préparation en groupe à l'accouchement
BC	session de formation sur l'accouchement
BD	enseignement et évaluation diététique
BE	cours pour les partenaires
BF	cours pour les frères et sœurs
BG	cours pour l'adolescente enceinte
BH	exposition à une maladie infectieuse pendant la grossesse
BJ	soulagement du stress

BK	ajustement du mode de vie
BL	sexualité
BM	exercices et condition physique
BN	anomalies du développement
BP	conseils génétiques
BQ	nutrition
BR	travail et grossesse
BS	abus, violence familiale pendant de la grossesse
BT	maladies préexistantes pendant la grossesse (par exemple, épilepsie)
BU	compétences parentales
BV	parents du même sexe
BW	contraception et stérilisation
BX	inhibition de la lactation
BY	ressources communautaires
BZ	mesures de confort physique
CA	approche par voie orale
CB	césarienne hystérectomie avec ventouse obstétricale et forceps
CC	césarienne classique [incision verticale dans le segment supérieur] avec ventouse obstétricale et forceps
CD	incision extrapéritonéale avec ventouse obstétricale et forceps
CE	incision en T inversé avec ventouse obstétricale et forceps
CF	incision transversale du segment inférieur (transversale basse) avec ventouse obstétricale et forceps
CG	autre type de césarienne NCA [par exemple, vaginale, incision en J] avec ventouse obstétricale et forceps
CK	approche par voie naturelle
DA	approche endoscopique
EC	approche ouverte salpingostomie
ED	approche endoscopique salpingostomie
EF	approche endoscopique technique manuelle
EJ	approche ouverte salpingectomie partielle
EK	approche endoscopique salpingectomie partielle
EM	approche ouverte autre grossesse extrautérine
EQ	approche endoscopique autre grossesse extrautérine
FB	extraction ou régulation cataméniale [miniaspiration, curetage]
FC	injection dans la cavité amniotique, grossesse intrautérine, assistée par imagerie
FF	injection dans la cavité amniotique, grossesse extrautérine, assistée par imagerie
FH	injection dans la cavité amniotique, grossesse extrautérine, approche endoscopique
FJ	ponction cardiaque
FK	injection intracardiaque, intrathoracique
FL	aspiration de la cavité
FM	occlusion vasculaire
GA	dilatation et curetage [D & C]
GB	approche endoscopique avec technique spéciale d'excision

GC	aspiration et curetage
GD	dilatation et évacuation [D & E]
GH	avec épisiotomie
GJ	incision du col
GK	symphyséotomie
GL	épisioproctotomie
GN	retrait du matériel de cerclage
GP	approche intravasculaire
GS	évaluation morphologique principale du fœtus
GU	incision du vagin
GV	approche transpérinéale
GW	pelvimétrie avec localisation placentaire
GX	pelvimétrie sans localisation placentaire
GY	placentographie
GZ	autres techniques d'imagerie
HA	approche percutanée
HB	techniques de respiration définies
HC	autres techniques de relaxation
HD	contrepression
HE	utilisation de compresses chaudes, froides
HF	par musicothérapie
HG	utilisation d'un ballon
HH	par hydrothérapie
HJ	thérapie par le toucher
HK	toucher thérapeutique
HL	entraînement
HM	massage
HN	retrait manuel du placenta de l'utérus
HP	correction manuelle de l'utérus inversé
HQ	correction chirurgicale de l'utérus inversé
HR	exploration manuelle de la cavité utérine
HS	visualisation
HT	paquetage utérin
HU	compression et massage bimanuels
HV	compression par ballonnet intrautérin
JA	approche externe
JB	version podalique interne
JC	rotation manuelle de la tête du fœtus
JD	rotation par forceps uniquement
JE	rotation par forceps avec épisiotomie
JH	lacération du corps de l'utérus
JJ	lacération du col pendant un accouchement par voie basse
JK	lacération du col pendant un accouchement par césarienne

JL	lacération du ligament large
JM	incision secondaire ou déhiscence d'une plaie de l'utérus
JN	réparation secondaire après une épisiotomie
JP	lacération du plancher pelvien, du périnée, de la partie inférieure du vagin ou de la vulve
JQ	lacération du rectum et du sphincter externe de l'anus
JR	lacération de la vessie et de l'urètre
JS	hématome incisionnel
JT	autre hématome de la vulve ou du vagin
JU	lacération vaginale haute
JW	forceps et incision transversale du segment inférieur
JX	ventouse obstétricale et incision transversale du segment inférieur
JY	césarienne classique
JZ	forceps et césarienne classique
KA	ventouse obstétricale et césarienne classique
KB	incision extrapéritonéale
KC	forceps et incision extrapéritonéale
KD	ventouse obstétricale et incision extrapéritonéale
KE	césarienne hystérectomie
KF	laparotomie (pour grossesse abdominale)
KG	incision en T inversé
KH	sans épisiotomie, ventouse ou forceps de sortie (à la vulve)
KJ	avec épisiotomie, ventouse ou forceps de sortie (à la vulve)
KK	sans épisiotomie, ventouse ou forceps inférieur (bas)
KL	avec épisiotomie, ventouse ou forceps inférieur (bas)
KM	sans épisiotomie, ventouse ou forceps moyen
KN	avec épisiotomie, ventouse ou forceps moyen
KP	sans épisiotomie, double application de forceps
KQ	sans épisiotomie, ventouse et forceps SAI
KR	avec épisiotomie, ventouse et forceps SAI
KS	avec épisiotomie, double application de forceps [manoeuvre de Scanzoni]
KT	autre type d'incision
KV	sous l'eau
KW	au-dessus de l'eau
KY	lit
KZ	ambulatoire
LA	approche ouverte
LB	latéral
LC	position à quatre pattes
LD	position gynécologique
LE	position accroupie
LF	position accroupie modifiée
LG	plusieurs changements de position, de lieu

LH	manoeuvre de renversement
LJ	debout
LK	assise
LL	hyperflexion des hanches [par exemple, manoeuvre de McRobert en cas de dystocie des épaules]
LM	manoeuvre de Prague modifiée
LN	manoeuvre de Pinard
LP	repositionnement de la tête [manoeuvre de Zavanelli]
LR	échantillonnage du cordon ombilical (cordocentèse)
LS	prélèvement de villosités chorales, approche transcervicale à moins de 12 semaines
LT	prélèvement de villosités chorales, approche transabdominale à moins de 12 semaines
LU	prélèvement tardif de villosités chorales, approche transcervicale à plus de 12 semaines [biopsie placentaire]
LV	prélèvement tardif de villosités chorales, approche transabdominale à plus de 12 semaines [biopsie placentaire]
MA	expression (évacuation)
MB	utilisation de la fixation
MC	utilisation de la chaleur
MD	utilisation de glace
ME	soins au niveau du mamelon
MF	utilisation d'une pompe électrique
MG	utilisation d'une pompe manuelle
MJ	tête du fœtus [artère cérébrale]
MK	cœur du fœtus
ML	artères, veines utérines
MM	cordon ombilical
MN	neurostimulation électrique transcutanée [TENS]
MP	utilisation de l'hypnose
MQ	utilisation de l'acupuncture
MR	utilisation de points de pression
MU	autres vaisseaux fœtaux
MV	autres parties du fœtus
NE	sans épisiotomie et ventouse SAI
NF	avec épisiotomie et ventouse SAI
NL	extraction partielle par le siège avec dégagement spontané de la tête
NM	extraction partielle par le siège avec dégagement assisté de la tête dernière
NN	extraction partielle par le siège avec application de forceps sur la tête dernière
NP	extraction totale par le siège avec dégagement spontané de la tête
NQ	extraction totale par le siège avec dégagement assisté de la tête dernière
NR	extraction totale par le siège avec application de forceps sur la tête dernière
NU	extraction par le siège, sans précision avec dégagement spontané de la tête
NV	extraction par le siège, sans précision avec dégagement assisté de la tête dernière
NW	extraction par le siège, sans précision avec application de forceps sur la tête dernière

PA	extraction partielle par le siège avec dégagement spontanée de la tête & épisiotomie
PB	extraction partielle par le siège avec dégagement assisté de la tête dernière & épisiotomie
PC	extraction partielle par le siège avec application de forceps sur la tête dernière & épisiotomie
PD	extraction totale par le siège avec dégagement spontanée de la tête & épisiotomie
PE	extraction totale par le siège avec dégagement assisté de la tête dernière & épisiotomie
PF	extraction totale par le siège avec application de forceps sur la tête dernière & épisiotomie
PG	extraction par le siège, sans précision avec dégagement spontané de la tête & épisiotomie
PH	extraction par le siège, sans précision avec dégagement assisté de la tête dernière & épisiotomie
PJ	extraction par le siège, sans précision avec application de forceps sur la tête dernière & épisiotomie
QA	destruction du fœtus (mort)
QB	fracture de l'humérus
QC	fracture de la clavicule
QD	clavicotomie (cléidotomie)
QE	ponction de tête hydrocéphalique
QF	ponction [décompression] de l'abdomen fœtal
QG	autres méthodes de décompression du fœtus (mort)
QH	prélèvement de sang au niveau du cuir chevelu du fœtus
QJ	prélèvement de sang d'autres sites, assisté par imagerie
QK	sphygmooxymétrie du fœtus
QM	peau
QN	approche cervicale ouverte
QP	hépatique
QS	cathéter de dérivation vésicoamniotique
QU	muscle
QV	approche endoscopique et insertion d'un cathéter de dérivation vésicoamniotique
QX	site NCA
RA	incision en T inversée avec forceps
RB	incision en T inversée avec ventouse
RC	césarienne hystérectomie avec forceps
RD	césarienne hystérectomie avec ventouse
RE	laparotomie avec forceps
RF	laparotomie avec ventouse
RG	autre type de césarienne avec forceps
RH	autre type de césarienne avec ventouse
SA	utilisation d'équipement
SB	soins d'une déchirure au 3e ou au 4e degré
SC	soins normaux de puerpéralité

SD	utilisation d'un contraceptif
SE	soins et sécurité du nourrisson
SF	psychosociale
SG	image corporelle après l'accouchement
SH	développement et croissance de l'enfant
SJ	techniques d'allaitement et/ou solutions de remplacement
SK	la dépression postnatale
SL	deuil, perte
SM	cours prénataux (en groupe)
TA	prélèvement de sang du cordon
TB	cathéter de pression intrautérine
TC	salpingotomie par approche endoscopique
UW	approche ouverte avec technique manuelle
WJ	approche ouverte avec technique spéciale d'excision
WK	approche ouverte avec technique spéciale d'incision
YA	voie NCA
ZZ	non spécifiée SAI (NCA)

Section 6 Technique ou raison

AD	pour la dépendance
AS	pour le sommeil
AV	personnes victimes de violence
BE	pour le comportement
BR	pour le contrôle du souffle
CD	autres troubles concomitants
CM	compétences (financière, légale, testamentaire)
CP	risques de blessures (envers soi même ou d'autres personnes)
CT	pour crise, traumatisme
DC	pour les couples
DF	pour la famille
DS	pour le sexe
DW	pour le travail
DZ	pour d'autres relations NCA
FR	médicolégal
GA	jeux d'argent
GB	pour un deuil ou la perte d'une personne
LA	pour vision faible
LB	pour vision orthoptique
LC	pour la lecture (braille)
LE	pour l'utilisation d'un chien d'aveugle
MA	en cas de trouble de l'humeur
MD	pour l'orientation

ME	pour la mémoire
MP	pour la perception
MR	pour la reconnaissance
MZ	pour d'autres formes de cognition et d'apprentissage NCA
PE	personnalité
QA	pour le langage parlé
QB	pour le langage écrit
QC	pour l'expression de soi
RB	pour la production de la parole
RC	pour la fluidité du discours
RD	pour la clarté de la parole
SK	habiletés à l'adaptation NCA
SN	pour la production de sons
TA	pour l'alimentation
TB	pour le bain
TD	pour l'utilisation de dispositifs d'aide, d'adaptation
TF	pour la préparation des repas
TG	pour la toilette
TH	pour les tâches domestiques
TJ	pour l'économie du foyer
TM	pour l'hygiène buccodentaire
TP	pour le positionnement du corps
TQ	pour se laver les cheveux
TT	pour les transferts
TU	pour placement en milieu de travail
TV	travail pris en charge
TW	pour fonctions motrices multiples
ZZ	autre NCA

Section 7 Raison ou méthode

7A	motif 1
7B	motif 2
7C	motif 3
7D	motif 4
7E	motif 5
7F	motif 6
7G	motif 7
7H	motif 8
7J	motif 9
7K	motif 10
7L	motif 11
7M	motif 12
7N	motif 13

7P	motif 14
7Q	motif 15
7R	motif 16
7S	motif 17
7T	motif 18
7U	motif 19
7V	motif 20
AA	d'un espace de vie en communauté
AB	de l'espace de vie privée
AD	d'un emplacement de réunion publique
AE	d'un site de distraction public
AG	des routes et voies publiques
AK	des transports publics (système)
AL	des voies d'eau publiques
AP	d'autres emplacements publics
AW	du lieu de travail
ED	déterminer l'éligibilité
FE	pour lentille de contact souple
FF	pour lentille de contact perméable aux gaz
FG	pour lentille de contact NCA
FH	pour monture de lunettes
FI	pour verre de lunettes
FJ	pour dispositif optique de spécialité NCA
GA	pour les jeux d'argent
JA	pour un produit pharmacologique
JB	pour une préparation à base de plantes
JC	pour un service thérapeutique
JD	pour un dispositif d'aide, d'adaptation
JZ	pour un autre produit de soins
KA	pour une prothèse
KB	pour un appareil orthodontique
KC	pour un autre appareil externe
KF	pour s'asseoir
KG	pour un fauteuil roulant
KH	pour un dispositif d'aide à la marche
KP	pour l'oxygène
LA	pour un certificat
LB	pour un formulaire de réclamation
LC	pour un consentement
LD	pour un rapport d'incident
LZ	pour toute autre correspondance
PA	pour le comité d'examen psychiatrique
PB	pour (concernant) la santé mentale

PK	pour les soins palliatifs
PL	pour la douleur (chronique)
PM	pour l'aide à mourir
PR	exigences de placement
PZ	pour un autre témoignage
QA	pour l'administration d'un médicament (toute voie)
QB	pour l'utilisation d'oxygène
QC	pour l'entretien d'un cathéter
QD	pour la dialyse
QE	pour les soins d'un abouchement
QF	pour la mise en place et l'entretien d'une prothèse
QG	pour des pansements
QH	pour des exercices
QJ	pour le marquage du site chirurgical
QP	de la qualité de l'air
QS	de la qualité du sol
QV	de la qualité de l'eau
SA	par restriction de zone
SB	par contention physique
SC	par contention chimique
SD	par contentions physique et chimique
SE	par la mise en oeuvre d'un protocole de précautions contre les aérogènes
SF	par la mise en oeuvre d'un protocole de précautions en matière de contact
SJ	par mise en couveuse
SL	par placement sous une enceinte de Hood (ou une tente)
SM	pour la gestion du stress et un style de vie équilibré
SZ	par adaptation à l'environnement NCA
TA	pour l'alimentation (prise de nourriture)
TB	pour le bain
TC	pour l'hygiène vésicale
TD	pour l'utilisation de dispositifs d'aide, d'adaptation
TE	pour l'hygiène vésicale & intestinale
TF	pour la préparation des repas
TG	pour la toilette
TH	pour les tâches domestiques
TJ	pour faire des courses
TK	pour les transports
TL	pour l'hygiène intestinale
TM	pour les soins de la bouche
TO	pour la toilette
TP	pour le positionnement du corps
TQ	pour se laver les cheveux

TT	pour les transferts
TZ	pour l'exécution du plan de traitement
UA	pour l'autosurveillance des niveaux biochimiques
UB	pour l'autosurveillance du régime alimentaire
UK	pour l'autosurveillance des signes vitaux
UL	pour l'autoexamen des seins
UM	pour l'autoexamen des organes génitaux
UN	pour la rétroaction biologique
UZ	pour autre autoexamen NCA
VA	pour la prise d'alcool (mauvais usage)
VB	pour prise de médicaments (mauvais usage)
VC	pour la conception
VD	pour la nutrition
VE	pour un environnement sécuritaire
VF	pour des loisirs sécuritaires
VG	pour des pratiques sexuelles sécuritaires
VH	pour un véhicule sécuritaire
VK	contre le tabagisme
VX	pour le don d'organes
VZ	pour l'autonomie pendant une chimiothérapie ou une radiothérapie
XA	pour une maladie spécifique
XB	pour la promotion de la santé et du bien-être
XC	pour les ressources de soins disponibles dans la communauté
XD	pour l'impact d'un handicap
XE	pour les modifications du cycle de vie
XM	pour la santé mentale (soutien) (reconnaître les problèmes)
ZX	utilisation d'un système NCA
ZZ	pour tout autre motif NCA

Section 8 Méthode d'administration

BA	par voie orale
BB	par inhalation (intranasale)
GR	par injection intraveineuse
HA	par injection intramusculaire
HB	par injection souscutanée
HC	par injection intradermique
HZ	par injection visant un site (précis)
JA	par application topique

Qualificateur 2

Section 1 Agent ou dispositif

1C	utilisation d'un agent thrombolytique
A0	utilisation d'un agent pour le métabolisme et l'appareil digestif
A1	utilisation d'une préparation stomatologique ou buccale
A2	utilisation d'un agent antiacide ou d'un médicament pour le traitement de l'ulcère gastroduodénal et des flatulences
A3	utilisation d'agents antispasmodiques, d'agents anticholinergiques, d'agents propulsifs
A4	utilisation d'un agent antiémétique et antinauséeux
A5	utilisation d'un agent de traitement biliaire et hépatique
A6	utilisation d'un agent laxatif
A7	utilisation d'agents antidiarrhéiques, antiinflammatoires, antiinfectieux intestinaux
A8	utilisation d'une préparation contre l'obésité
A9	utilisation d'un agent digestif
AB	et dispositif de raclage
AC	et lame froide
AD	et crysonde
AE	et curette
AF	et curette d'aspiration
AG	et laser NCA
AH	et laser avec prothèse
AK	et anse (électrique)
AL	et dispositif électrolyse
AM	et dispositif à panier
AN	et électrocoagulation
AP	et étincelle électrique
AQ	et onde de choc électromagnétique
AR	et onde de choc piézoélectrique
AS	et dispositif électrohydraulique
AT	et dispositif électromécanique
AU	et Electrosleeve
AV	et sonde
AW	et radiofréquence
AY	et dermatome
AZ	et dispositif à ultrasons
B1	utilisation d'un agent antidiabétique
B2	utilisation d'une vitamine
B3	utilisation d'un supplément minéral
B4	utilisation d'un agent tonique
B5	utilisation d'un agent anabolisant
B6	utilisation d'un stimulant de l'appétit
B7	utilisation d'un autre agent pour l'appareil digestif et le métabolisme

BC	et dilateur à ballonnet pneumatique
BD	et dilateur à ballonnet mécanique
BE	et dilateur à ballonnet à haute pression
BF	et dilateur à ballonnet avec laser
BH	et dispositif contraceptif
BI	et dilateur flexible avec laser
BJ	et dilateur flexible
BK	et dilateur hydraulique
BL	et dilateur à ballonnet hydrostatique
BM	et dilateur hyperbare
BP	et dilateur rigide ou télescopique
BR	et hémodialyse
BS	hémodialyse veineuse continue
C0	utilisation de sang et d'un agent hématopoïétique
C1	utilisation d'un agent antithrombotique
C2	utilisation d'un agent antihémorragique
C3	utilisation d'un agent antianémique
C4	utilisation d'un agent hypolipémiant
C5	utilisation de sang et produits apparentés
C6	utilisation d'une solution ou d'un agent pour la nutrition parentérale
C7	utilisation d'un produit agissant sur l'équilibre électrolytique
C8	utilisation d'une solution ou d'un agent de diurèse osmotique
C9	utilisation d'un agent biologique NCA
CA	et dispositif d'extraction
CB	et extracteur magnétique
CC	et dispositif d'incision
CD	et action manuelle
CE	et centrifugeuse (automatisée)
CF	et dispositif mécanique
CG	et microondes
CH	et aiguille
CJ	et technique manuelle
CN	et bronchoscope in situ
D1	utilisation d'une solution d'irrigation anti-infectieuse
D2	utilisation d'une solution d'irrigation salée
D3	utilisation d'une autre solution d'irrigation
D4	utilisation d'une solution de dialyse pour dialyse péritonéale
D5	utilisation d'un adjuvant en solution intraveineuse
D6	utilisation d'un agent d'hémodialyse et d'hémofiltration pour une hémodialyse
D7	utilisation d'un autre agent hématologique
D8	utilisation d'un substitut sanguin synthétique
DA	et rayonnements superficiels

DB	et rayonnements (profonds) en orthovoltage
DC	et rayonnements au cobalt 60
DE	et rayonnements par accélérateur linéaire
DF	et électrons
DG	et rayonnements à particules
DH	et rayonnements en hyperfractionnement
DJ	et laser, lumière NCA
DK	et radiothérapie NCA
DL	et sensibilisateur
DM	et laser rouge
DN	et laser à colorant ou à colorant accordable
DP	et laser à rayon jaune ou à vapeur de cuivre
DQ	et rayonnements (rayons) ultraviolets UV
DR	et lumière ultraviolets UVA
DS	et laser à lumière verte
DT	et lumière nonultraviolets
DU	et lumière NCA
DV	et dispositif de stimulation électrique
DW	et dispositif de stimulation neuromotrice électrique
DX	et dispositif de stimulation inférentielle
DY	et laser basse intensité
DZ	et onde courte
E0	utilisation d'un agent affectant le système cardiovasculaire
E1	utilisation d'un agent glycoside cardiaque
E2	utilisation d'un agent antiarythmique (classes I et III)
E3	utilisation d'un agent cardiotonique
E4	utilisation d'un agent vasodilatateur
E5	utilisation d'une autre préparation cardiaque
E6	utilisation d'un agent antihypertenseur
E7	utilisation d'un agent diurétique
E8	utilisation d'un vasodilatateur périphérique
E9	utilisation d'un agent vasoprotecteur
EA	et dispositif de conduction de chaleur
EB	et matériel radioactif interstitiel
EC	et matériel radioactif intracavitaire
ED	et activateur
EE	et stimulation électrique fonctionnelle [SEF]
EF	et dispositif d'ancrage avec pilier
EG	et pilier
EH	et dispositif d'amplification
EI	et dispositif de conduction (implant)
EJ	et dispositif d'ancrage
EK	et dispositif antichoc

EL	et appareil comportemental
EM	et dispositif de brachythérapie
EP	et poche
EQ	et appareillage, orthèse
ER	et ballonnet détachable
ES	et dispositif de barrière
F1	utilisation d'un agent bêtabloquant
F2	utilisation d'un agent inhibiteur calcique
F3	utilisation d'un agent agissant sur le système rénineangiotensine
F4	utilisation d'un agent hypolipémiant
FA	et dispositif de cerclage
FB	autre dispositif d'occlusion
FE	et anneau prothétique
FF	et dispositif de fermeture
FG	et dispositif de fixation
FH	et dispositif de fixation bioabsorbable
FJ	et pansement occlusif
FK	et dispositif de type parapluie
FL	et dispositif de type double parapluie
FN	et dispositif d'occlusion humide
FP	et dispositif extracorporel de récupération du sang
FQ	et plâtre
FR	stimulateur/pacemaker pour resynchronisation
FS	et défibrillateur à synchronisation automatique ou défibrillateur
FT	et cathéter
FU	défibrillateur pour resynchronisation
FV	et utilisation d'un dispositif d'athérectomie
FZ	et caisson de décompression
G0	utilisation d'un agent dermatologique SAI
G1	utilisation d'un agent antifongique
G2	utilisation d'un agent émollient et protecteur
G3	utilisation d'une préparation ou d'un agent pour le traitement des plaies et des ulcères
G4	utilisation d'un agent antiprurigineux
G5	utilisation d'un agent antipsoriasique
G6	utilisation d'un agent chimiothérapeutique et d'un antibiotique dermatologiques
G7	utilisation d'un corticostéroïde dermatologique
G8	utilisation d'un agent antiseptique et d'un agent désinfectant
GB	et dispositif de circulation extracorporelle complète
GC	et dispositif de circulation extracorporelle partielle
GE	et spirale
GF	utilisation d'un tampon vasculaire [maille de nitinol]
GH	et dispositif de refroidissement électronique

GJ	et appareil de collecte
GL	et prothèse d'expansion avec prothèse
GM	et compresses
GN	et dispositif de compression, pression
GP	et appareil ou système de condom collecteur
GQ	dispositif contraceptif
GR	et dispositif correctif interne
GS	et dispositif correctif externe
GW	et dispositif de détartrage
GX	et dispositif NCA
GY	utilisation de plusieurs dispositifs
H1	utilisation d'un pansement médicamenteux
H2	utilisation d'une préparation antiacnéique
H3	utilisation d'une autre préparation dermatologique
H4	utilisation d'un agent d'occlusion
HB	et dispositif de diathermie
HC	et disque
HD	et drain
HE	et drain fermé à dépression d'eau
HF	et dispositif de séchage
HG	et sonde de cystostomie
HJ	et dispositif d'éjaculation inguinal
HK	et dispositif d'éjaculation scrotal
HL	et dispositif d'élévation
I0	utilisation d'un agent génitourinaire ou d'une hormone sexuelle
I1	utilisation d'un agent gynécologique antiinfectieux ou antiseptique
I2	utilisation d'un agent utérotonique
I3	utilisation d'un agent contraceptif local
I4	utilisation d'un autre agent gynécologique
I5	utilisation d'hormones sexuelles et d'un modulateur de l'appareil génital
I6	utilisation d'un agent urologique
J0	utilisation d'une hormone systémique SAI
J1	utilisation d'une hormone hypophysaire, d'une hormone hypothalamique ou d'une hormone similaire
J2	et d'un agent corticostéroïde
J3	utilisation d'un traitement thyroïdien
J4	utilisation d'hormones pancréatiques
J5	utilisation de l'homéostasie calcique
JA	utilisation d'électrodes externes
JB	électrode avec laser
JE	et convertisseur
JF	et convertisseur avec choc en courant continu synchronisé
JK	et gaine électronique

K0	utilisation d'un agent antiinfectieux NCA
K1	utilisation de tétracycline
K2	utilisation d'amphénicol
K3	utilisation de pénicilline, de bêtalactamine, d'antibactériens
K4	utilisation de céphalosporine ou d'une substance similaire
K5	utilisation de monobactamines, de carbapenem
K6	utilisation de sulfamide ou de triméthoprime
K7	utilisation de macrolides ou de lincosamides
K8	et agent antibactérien
K9	et antibactérien à base de quinolone
KA	et dispositif de filtration manuel
KB	et dispositif de filtration automatisé (électronique)
KC	et dispositif de fixation externe
KD	et dispositif de fixation NCA
KE	et structure souspériostique intrabuccale
KH	et dispositif de chaleur sèche
KJ	et dispositif de chaleur humide
KK	et dispositif spécial de chauffage électrique
KL	et dispositif de froid sec
KM	et dispositif de froid humide
KN	et dispositif humide
KO	agent antiinfectieux
KP	et coeur artificiel
KQ	et paraffine
KR	et capuchon
KS	et implant scléral
KT	et cerclage pour plissement scléral
L1	et autres agents antibactériens
L2	et agent antifongique systémique
L3	et agent antimycobactérien
L4	et agent antiviral
L5	et sérum immun
L6	et immunoglobuline
L7	et vaccin bactérien
L8	et vaccin viral
L9	et autre vaccin
LB	et implant en forme de lame
LC	et implant en forme de cylindre
LD	et implant en forme de vis
LE	et implant en forme de plaque ou vis transmandibulaire [TMI]
LF	et implant permanent NCA
LG	et implant temporaire NCA
LH	et implant oculaire

LI	et organisme vivant
LJ	et implant orbitaire
LK	et implant à canal unique
LL	et implant à plusieurs canaux
LM	et lentille intraoculaire pliée de la chambre postérieure
LN	et lentille rigide de la chambre postérieure
LO	télescope intraoculaire
LP	et lentille de la chambre antérieure
LQ	et clou centromédullaire
LR	et autre lentille
LS	et lavage à jet
LT	et tuteur ou plaque
LU	et lampe
LV	et ligature
LW	voies, intraveineuses
LZ	et dispositif magnétique
M0	et agent anticancéreux ou immunomodulateur SAI
M1	et agent alcoylant
M2	et antimétabolite
M3	et alcaloïde végétal ou autre produit naturel
M4	et antibiotique cytotoxique ou autre substance apparentée
M5	et d'autres agents anticancéreux
M6	et traitement endocrinien
M7	utilisation d'un agent immunostimulant
M8	et agent immunosuppresseur
M9	et association de [plusieurs] agents anticancéreux ou immunomodulateurs
MA	et membrane
MC	et moule
MD	et dispositif de mouvement
MG	et dispositif de distraction osseuse (osséodistraktion/ostéodistraktion)
MJ	et orthèse fonctionnelle
MK	et orthèse dynamique
ML	et orthèse d'hyperextension
MM	et orthèse pneumatique
MP	et sac
MQ	et masque (de ventilation)
MR	et nébulisateur (à ultrasons)
MS	et oxygène sous pression
MT	et oxygène hyperbare
MU	et système à oxygène liquide
MV	et bouteille à gaz compressé
MW	et concentrateur d'oxygène
MX	et dispositif à oxygène catalytique

MY	et dispositif à oxygène cytoréducteur
MZ	dispositif à oxygène, oxygénateur
N0	et agent agissant sur le système musculosquelettique SAI
N1	et agent antiinflammatoire, antirhumatismal
N2	et analgésique local articulaire, musculaire
N3	et agent relaxant musculaire
N4	et préparation antigoutte
N5	et autre médicament pour le traitement des maladies osseuses
N6	et autre médicament pour les troubles du système musculosquelettique
NA	et tube obturateur
NB	et canule rhinopharyngée
NC	à pression négative
ND	à pression positive
NE	et ventilateur à pression positive en fin d'expiration
NF	et ventilateur haute fréquence
NG	et canule (tube) de ventilation
NJ	et pile, générateur
NK	et stimulateur/pacemaker double chambre pouvant s'accélérer à l'effort
NL	et stimulateur/pacemaker à rythme fixe
NM	et stimulateur/pacemaker
NN	et stimulateur/pacemaker temporaire
NP	et emballage
NQ	et dispositif de protection
NR	et endoprothèse [stent, tuteur]
NS	et plusieurs endoprothèses [stents, tuteurs]
NU	et pessaire
NV	et broche, clou
NW	et plaque, vis
OA	dilatateur à ballonnet et endoprothèse [stent, tuteur] (endovasculaire)
OB	laser et endoprothèse [stent, tuteur] (endovasculaire)
OC	dispositif d'athérectomie avec insertion d'une endoprothèse [stent, tuteur]
OD	ultrasonographie thérapeutique et dilatateur à ballonnet
OE	ultrasonographie thérapeutique, dilatateur à ballonnet et extenseur [stent, tuteur] (endovasculaire)
P0	et agent agissant sur le système nerveux SAI
P1	et agent anesthésique
P2	et agent analgésique
P3	et agent antiépileptique
P4	et agent antiparkinsonien
P5	et agent neuroleptique (antipsychotique)
P6	et agent anxiolytique
P7	et agent hypnotique, sédatif

P8	et agent psychoanaleptique (psychostimulant)
P9	et autre médicament agissant sur le système nerveux
PK	et dispositif pneumatique NCA
PL	et dispositif de mesure de la pression
PM	et prothèse NCA
PN	et prothèse à deux composants
PP	et prothèse à trois composants
PQ	prothèse inversée à deux composants [cupule humérale et glénosphère]
PR	et composant partiel [par exemple, insert tibial uniquement]
PX	et prothèse pénienne hydraulique gonflable
PY	et spermatocèle artificiel
PZ	et sphincter artificiel
Q0	et agent antiparasitaire
Q1	et agent antiprotozoaire
Q2	et agent anthelminthique
Q3	et agent ectoparasiticide
Q5	et agent ophtalmique
Q6	et agent otologique
Q7	et agent ophtalmique et otologique
QB	et dérivation vannée
QD	et prothèse avec dispositif de fixation NCA
QE	et prothèse avec plaque, vis
QG	et prothèse dentaire
QH	et prothèse à deux composants avec dispositif de fixation NCA
QJ	et pompe NCA
QK	et pompe à perfusion
QL	et pompe à ballonnet
QM	et oxygénation par membrane extracorporelle
QN	et pompe d'aspiration
QP	et pompe d'assistance ventriculaire
QQ	et dispositif activateur externe émetteur radio
QS	et réservoir NCA
R0	et agent agissant sur le système respiratoire SAI
R1	et préparation nasale NCA
R2	et préparation pour la gorge NCA
R3	et agent antiasthmatic
R4	et préparation contre la toux et le rhume
R5	et agent antihistaminique
R6	et autre produit agissant sur le système respiratoire
RG	et plombage par amalgame
RO	et couronne
RV	et dispositif de rétention

RW	et couronne coloré, en plastique, avec mordançage ou résine
RX	et obturation NCA
S9	et agent radiopharmaceutique
SA	et gutta-percha avec résine de scellement à l'eugénol [et oxyde de zinc]
SB	et gutta-percha avec résine de scellement synthétique
SC	et gutta-percha avec résine de scellement naturelle
SD	et gutta-percha avec résine de scellement à base d'hydroxyde de calcium
SE	et cône d'argent avec résine de scellement à l'eugénol [et oxyde de zinc]
SF	et verre ionomère avec résine de scellement à l'eugénol [et oxyde de zinc]
SG	et morceaux de dentine avec résine de scellement à l'eugénol [et oxyde de zinc]
SH	et caillot sanguin avec résine de scellement à l'eugénol [et oxyde de zinc]
SJ	et dérivation
SL	et dispositif d'espacement
SN	et dispositif pour maintenir l'espacement
SQ	et écharpe
SR	et dispositif de contention
SS	et restauration d'articulation avec mordançage [système de contention]
ST	et système de contention [interproximal] avec mordançage de l'émail
SU	et contention ligature par fil
SV	et contention ligature par fil en acrylique
SW	et contention ligature par fil de soie dentaire
SX	et contention par bande orthodontique (bague)
SY	et contention moulé, soudé avec mordançage, résine
SZ	et contention en acrylique, composite, en amalgame avec fil d'acier
T1	et allergènes
T2	et autre produit thérapeutique
T3	et agent de diagnostic
T4	et nutriments généraux
T5	et autre produit non thérapeutique
T6	et pansement chirurgical
T7	utilisation de substitut sanguin synthétique
T9	et agent pharmacologique NCA
TA	et dispositif de traction
TB	et agrafe intraosseuse [mandibulaire]
TC	et tige avec crochet
TD	et dispositif de soutien
TE	et dispositif semiperméable
TF	et cadre (Stryker ou Foster)
TG	et bain (bain de siège)
TH	et baignoire ou d'une douche
TJ	et dispositif de succion manuel
TK	et dispositif d'aspiration mécanique

TL	et seringue
TP	et prothèse d'expansion
TQ	et baignoire [p. ex., Hubbard]
TR	et baignoire tourbillon
TS	et sonde SAI
TT	et dispositif de pression négative (VAC)
TW	et dispositif de vibration
TX	plancher de la bouche via la technique de fixation
TY	drain
TZ	et fermeture éclair
U1	et culot globulaire
U2	et plasma
U3	et hémaphérèse (plaquettes)
U4	et plaquettes
U5	et cryoprécipité
U6	et leucocytes
U7	et cellules souches
U8	et cellules souches du sang du cordon
U9	utilisation de sang total
UE	vibrateur
V0	et air ou gaz SAI
V1	agent pharmaceutique radioactif
V3	et air humidifié
V4	et dioxyde de carbone
V6	et hélium
V7	et azote
V9	remplacement de l'azote
VO	gaz
W0	et autre élément synthétique
W1	et agent d'augmentation
W2	et collagène
W3	et fibrine
W4	et colle
W6	et laminaire
W7	utilisation d'un agent absorbant (par exemple, charbon)
W8	et téflon
WJ	résection cunéiforme
X1	et agent de blanchiment
X2	utilisation d'un inducteur de froid
X3	et agent de séchage
X4	et colorant
X7	et agent de cautérisation chimique
X9	et eau

XX	DO NOT USE
Z9	et agent NCA

Section 2 Agent ou dispositif

A0	et stimulant digestif (gastrique, biliaire)
AC	et lame froide
AK	et boucle électrique
AL	et impédance bioélectrique
B3	compléments minéraux
BG	utilisation d'un endoscope rigide court
BH	utilisation d'un endoscope flexible court
BJ	et coloscope
BK	et entéroscopie à (double) ballonnet
BL	et gastroscopie
CP	et épreuve du froid
D2	et solution salée
DU	et impédance à infrarouge
DV	et dispositif de stimulation électrique
GX	et dispositif NCA
JA	et électrodes
JB	et ophtalmoscope
JC	et ophtalmoscope laser
JD	et ophtalmoscope et colorant fluorescent (en IV)
JE	et ophtalmoscope laser & colorant fluorescent (en IV)
JX	et dispositif de mesure de la résistance à la pression (impédance)
KE	et tracés du rythme (ECG)
KF	et apexocardiogramme
KG	et boucles vectorielles [vectocardiogramme]
KH	et moniteur Holter
KJ	et électrodes de stimulation du cœur
KL	et électrodes de stimulation et d'enregistrement
KM	et cartographie cardiaque
KP	et table basculante et agent pharmacologique
KT	et table basculante
LZ	et dispositif magnétique
P7	et amobarbital
PL	et dispositif de mesure de la pression
PQ	utilisation d'un tonomètre à aplanation et indentation [par exemple, tonomètre de Goldman]
PR	tonomètre à main (par exemple, tonomètre de Schiotz)
QN	et succion par pompe
T9	et autre agent pharmacologique NCA
TS	et cathéter

VD	et air/gaz
X4	utilisation d'un colorant
XJ	et électrodes d'enregistrement
Z9	et agent NCA

Section 5 Agent ou dispositif

A2	antiacide
A4	et antinauséeux
A6	et émollient fécal
AG	utilisation d'un laser
B1	et traitement du diabète
B2	et complément vitaminé
BD	et sonde à ballonnet
C3	préparation antianémique (par exemple, fer, cyanocobalamine, acide folique, érythropoïétine)
D2	et solution salée
E1	et glycoside cardiaque
E2	et antiarythmique cardiaque
E6	et agent antihypertenseur
F1	et bêta-bloquant
F2	et inhibiteur calcique
FN	et pansement humide
FR	et auscultation intermittente
FT	et surveillance électronique intermittente
FW	et surveillance électronique continue
FX	et électrode sur le cuir chevelu du fœtus
G2	et émollient
I2	et agent utérotonique
I4	et agent interrompant le travail
I5	hormone sexuelle et de régulation
J1	et hormone pour l'interruption du travail
J2	et corticostéroïde
J3	et traitement thyroïdien
K0	et antiinfectieux
L4	et agent antiviral
M2	et antimétabolite
P1	et anesthésique général
P2	et analgésique
P3	et anticonvulsant
P6	et anxiolitique
P7	et sédatif
T9	et autre agent pharmaceutique NCA
U1	utilisation de culot globulaire
U4	utilisation de plaquettes

U7	et cellules souches
U9	et sang total
W6	et tige laminaire
X9	et eau stérile
Z9	et agent chimique NCA

Section 6 Méthode ou outil

AA	par écoute active
AR	approche interactive
BA	par psychologie adlérienne
BE	par le comportement
BL	par expression artistique
BM	expression par la tenue d'un journal
BN	expression par la méditation
CA	avec l'assistance d'un animal
CC	compréhension par des symboles
CE	par méthode cognitive - comportementale
CF	compréhension par le discours
CG	compréhension par le lexique
CH	compréhension par la morphologie
CJ	compréhension par la phonétique
CK	compréhension par la phonologie
CL	compréhension par la pragmatique
CM	compréhension par la sémantique
CN	compréhension par la syntaxe
CP	compréhension par la ponctuation
CQ	compréhension par des commentaires écrits
CZ	par technique de compréhension NCA
DA	par aromathérapie
DE	par méthode de développement
EA	par gestion des contingences
EC	expression par des symboles
EF	expression par le discours
EG	expression par le lexique
EH	expression par la morphologie
EJ	expression par la phonétique
EK	expression par la phonologie
EL	expression par la pragmatique
EM	expression par la sémantique
EN	expression par la syntaxe
EP	expression par la ponctuation
EQ	expression par des commentaires écrits

EZ	par technique d'expression NCA
FA	par expression créative (par exemple, danse)
GA	par le théâtre
HA	par désensibilisation
JA	par méthode dynamique
KA	par méthode existentielle
LA	par association libre
MA	par Gestalt
NA	par hypnose
PA	par lumière
QA	par logothérapie
RA	par la musique
RE	par équilibre rationnel, émotif
SA	par le jeu
SC	par des schémas sonores spécifiques
SD	par conscience des segments du son (syllabes)
SE	par séquence sonore
SF	par vitesse de son (début, durée)
SG	par le rythme
SZ	par technique sonore NCA
TA	par processus - expérientiel
UA	par prévention de la réponse
VA	par sensibilisation
WA	par contrôle du stimulus
XA	par la stratégie
YA	par la transaction
ZA	par transfert
ZZ	par autre technique NCA

Section 8 Agent

BA	de virus vivants (atténués)
BB	de virus entier
BC	de virus inactivé
BD	d'un antigène viral inactivé
BE	de virus inactivés et d'une anatoxine
BF	de bactéries vivantes (atténuées)
BG	de bactéries (entières) inactivées
BH	d'un fragment de bactéries inactivées
BI	de venin
BJ	ADN viral
BK	d'une anatoxine
BL	d'une anatoxine et d'un fragment de bactéries inactivées

BM	d'anatoxines et de bactéries (entières) inactivées
BN	d'anatoxines, de bactéries (entières) inactivées et d'un polysaccharide bactérien
BO	d'anatoxines, de fragments de bactéries inactivées et d'un polysaccharide bactérien
BP	de polysaccharide bactérien conjugué à une protéine
BQ	de polysaccharides bactériens de types divers
BR	d'anatoxines, de fragments de bactéries inactivées et virus inactivés
BS	d'anatoxines, de bactéries inactivées, d'un polysaccharide bactérien et d'un virus inactivé
BT	d'anatoxines, de bactéries inactivées (entières), de polysaccharide bactérien, d'antigène viral inactivé
BU	d'un polysaccharide capsulaire
BV	d'un polysaccharide bactérien et d'un antigène viral inactivé
BW	d'immunoglobuline (passive)
BX	d'une antitoxine (passive)
BY	de virus vivant (dilué)
BZ	d'antivenimeux
CA	de virus vivants chimériques (atténués)
CB	d'ADN recombinant
CC	d'anticorps monoclonaux
CD	d'un antigène chimérique vivant
PE	d'un extrait de plante
ZZ	d'un agent ou d'une substance NCA

Qualificateur 3

Section 1 Tissu

A	autogreffe
B	autogreffe d'épaisseur partielle (peau)
D	greffe composée - xénogreffe (bioprothèse) avec tissu synthétique
E	lambeau local
F	lambeau libre
G	lambeau pédiculé
H	homogreffe partielle
I	homogreffe d'un donneur apparenté
J	homogreffe d'un donneur vivant
K	homogreffe
L	xénogreffe (bioprothèse)
M	homogreffe épurée
N	matériel synthétique
P	tissu cultivé
Q	source combinée de tissus
R	greffe fenêtrée

Section 8 Type, groupe, lignée

1	groupe, souche ou type 1
2	groupe, souche ou type 2
3	groupe, souche ou type 3
4	groupe, souche ou type 4
5	groupe, souche ou type 5
7	groupe, souche ou type 7
A	groupe, souche ou type A
B	groupe, souche ou type B
C	groupe, souche ou type C
E	groupe, souche ou type E
J	conjugaison de deux groupes ou souches (bivalent)
K	conjugaison de trois groupes ou souches
L	conjugaison de quatre groupes ou souches
N	conjugués
P	type Pneumoniae

Annexe B - Outil de recherche

Section 1 Outil de recherche

(A) Cerveau et moelle épinière

AA - Méninges et duremère du cerveau	AB - Sousarachnoïdien
AC - Ventricules cérébraux	AE - Thalamus et noyaux gris centraux
AF - Région pituitaire	AG - Épiphyse cérébrale
AJ - Cervelet	AK - Angle pontocérébelleux
AN - Cerveau	AP - Tronc cérébral
AW - Moelle épinière	AX - Canal rachidien et méninges
AZ - Système nerveux central	

-	-	AA	AB	AC	AE	AF	AG	AJ	AK	AN	AP	AW	AX	AZ
Acupuncture	(10)	-	-	-	-	-	-	-	-	-	-	-	-	-
Alimentation	(17)	-	-	-	-	-	-	-	-	-	-	-	-	-
Amputation	(93)	-	-	-	-	-	-	-	-	-	-	-	-	-
Anesthésie	(11)	-	-	-	-	-	-	-	-	-	-	-	1AX11	-
Brachythérapie	(26)	-	-	-	-	-	-	-	-	1AN26	-	-	-	-
Compression	(34)	-	-	-	-	-	-	-	-	-	-	-	-	-
Contrôle d'une hémorragie	(13)	1AA13	-	-	-	-	-	-	-	-	-	-	1AX13	-
Décompression	(33)	-	-	-	-	-	-	-	-	-	-	-	-	-
Destruction	(59)	-	-	1AC59	1AE59	1AF59	-	-	-	1AN59	1AP59	1AW59	-	-
Dialyse	(21)	-	-	-	-	-	-	-	-	-	-	-	-	-
Dilatation	(50)	-	-	1AC50	-	-	-	-	-	-	-	-	-	-
Division	(71)	-	-	-	-	-	-	-	-	-	-	-	-	-
Drainage	(52)	1AA52	1AB52	1AC52	-	1AF52	1AG52	-	-	1AN52	1AP52	-	1AX52	-
Excision partielle	(87)	1AA87	1AB87	1AC87	1AE87	1AF87	1AG87	1AJ87	1AK87	1AN87	1AP87	1AW87	1AX87	-
Excision partielle avec reconstruction	(88)	-	-	-	-	-	-	-	-	-	-	-	-	-
Excision radicale	(91)	-	-	-	-	-	-	-	-	-	-	-	-	-
Excision radicale avec reconstruction	(92)	-	-	-	-	-	-	-	-	-	-	-	-	-
Excision totale	(89)	-	-	-	-	-	-	-	-	-	-	-	-	-

-	-	AA	AB	AC	AE	AF	AG	AJ	AK	AN	AP	AW	AX	AZ
Excision totale avec reconstruction	(90)	-	-	-	-	-	-	-	-	-	-	-	-	-
Exercice	(02)	-	-	-	-	-	-	-	-	-	-	-	-	-
Extraction	(57)	-	-	-	-	-	-	-	-	-	-	-	-	-
Fermeture de fistule	(86)	-	1AB86	-	-	-	-	-	-	-	-	-	1AX86	-
Fixation	(74)	-	-	-	-	-	-	-	-	-	-	-	-	-
Fusion	(75)	-	-	-	-	-	-	-	-	-	-	-	-	-
Gestion d'un appareil externe	(38)	-	-	-	-	-	-	-	-	-	-	-	-	-
Gestion d'un appareil interne	(54)	1AA54	1AB54	1AC54	1AE54	1AF54	-	-	-	1AN54	1AP54	-	1AX54	-
Hémaphérese	(20)	-	-	-	-	-	-	-	-	-	-	-	-	-
Hyperthermie	(07)	-	-	-	-	-	-	-	-	-	-	-	-	-
Hypothermie	(06)	-	-	-	-	-	-	-	-	-	-	-	-	-
Immobilisation	(03)	-	-	-	-	-	-	-	-	-	-	-	-	-
Implantation d'un appareil interne	(53)	1AA53	-	1AC53	1AE53	1AF53	-	1AJ53	-	1AN53	1AP53	-	1AX53	-
Incision, SAI	(70)	-	-	-	-	-	-	-	-	1AN70	-	-	-	-
Installation d'un appareil externe	(37)	-	-	-	-	-	-	-	-	-	-	-	-	-
Intervention thérapeutique NCA	(94)	-	-	-	-	-	-	-	-	-	-	-	-	1AZ94
Libération	(72)	-	-	-	-	-	-	-	-	-	1AP72	1AW72	-	-
Manipulation	(05)	-	-	-	-	-	-	-	-	-	-	-	-	-
Mobilisation	(04)	-	-	-	-	-	-	-	-	-	-	-	-	-
Occlusion	(51)	-	-	-	-	-	-	-	-	-	-	-	-	-
Oxygénation	(32)	-	-	-	-	-	-	-	-	-	-	-	-	-
Pansement	(14)	-	-	-	-	-	-	-	-	-	-	-	-	-
Pharmacothérapie	(35)	1AA35	1AB35	1AC35	1AE35	-	-	-	-	1AN35	-	-	1AX35	-
Pontage	(76)	-	-	-	-	-	-	-	-	-	-	-	-	-
Pontage avec extériorisation	(77)	-	-	-	-	-	-	-	-	-	-	-	-	-
Prélèvement	(58)	-	-	-	-	-	-	-	-	-	-	-	-	-
Rattachement	(82)	-	-	-	-	-	-	-	-	-	-	-	-	-
Rayonnements	(27)	-	-	1AC27	1AE27	1AF27	1AG27	1AJ27	-	1AN27	1AP27	1AW27	-	-
Réanimation	(30)	-	-	-	-	-	-	-	-	-	-	-	-	-
Reconstruction/construction	(84)	-	-	-	-	-	-	-	-	-	-	-	-	-
Réduction	(73)	-	-	-	-	-	-	-	-	1AN73	-	-	1AX73	-

-	-	AA	AB	AC	AE	AF	AG	AJ	AK	AN	AP	AW	AX	AZ
Remède naturel	(15)	-	-	-	-	-	-	-	-	-	-	-	-	-
Réparation	(80)	1AA80	-	-	-	-	-	-	-	-	-	-	1AX80	-
Réparation d'augmentation	(79)	-	-	-	-	-	-	-	-	-	-	-	-	-
Réparation de réduction	(78)	-	-	-	-	-	-	-	-	-	-	-	-	-
Restauration (dentaire)	(29)	-	-	-	-	-	-	-	-	-	-	-	-	-
Retrait d'un appareil	(55)	1AA55	1AB55	1AC55	1AE55	1AF55	-	1AJ55	-	1AN55	1AP55	-	1AX55	-
Retrait d'un corps étranger	(56)	-	-	-	-	-	-	-	-	1AN56	-	-	1AX56	-
Stimulation	(09)	-	-	-	1AE09	-	-	-	-	1AN09	1AP09	1AW09	-	-
Thérapie	(12)	-	-	-	-	-	-	-	-	-	-	-	-	-
Transfert	(83)	-	-	-	-	-	-	-	-	-	-	-	-	-
Transfusion	(19)	-	-	-	-	-	-	-	-	-	-	-	-	-
Transplantation	(85)	-	-	-	1AE85	-	-	-	-	-	-	-	-	-
Ventilation	(31)	-	-	-	-	-	-	-	-	-	-	-	-	-

(B) Nerfs

BA - Nerfs crâniens	BB - Autres nerfs de la tête et du cou
BD - Nerfs de l'oreille	BF - Chaîne sympathique latérovértébrale
BG - Plexus brachial	BJ - Nerf phrénique
BK - Nerf vague	BM - Nerfs du bras et du coude
BN - Nerfs de l'avantbras et du poignet	BP - Nerfs de la main
BQ - Nerfs des doigts de la main	BR - Nerfs du membre supérieur
BS - Nerfs du bassin, de la hanche et de la cuisse (et partie inférieure du tronc)	BT - Nerfs de la partie inférieure de la jambe
BX - Nerfs périphériques NCA	BZ - Système nerveux

-	-	BA	BB	BD	BF	BG	BJ	BK	BM	BN	BP	BQ	BR	BS	BT	BX	BZ
Acupuncture	(10)	-	-	-	-	-	-	-	-	-	-	-	-	-	-	-	-
Alimentation	(17)	-	-	-	-	-	-	-	-	-	-	-	-	-	-	-	-
Amputation	(93)	-	-	-	-	-	-	-	-	-	-	-	-	-	-	-	-
Anesthésie	(11)	-	1BB11	1BD11	-	1BG11	-	-	1BM11	-	-	-	-	1BS11	1BT11	1BX11	-
Brachythérapie	(26)	-	-	-	-	-	-	-	-	-	-	-	-	-	-	-	-
Compression	(34)	-	-	-	-	-	-	-	-	-	-	-	-	-	-	-	-
Contrôle d'une hémorragie	(13)	-	-	-	-	-	-	-	-	-	-	-	-	-	-	-	-

-	-	BA	BB	BD	BF	BG	BJ	BK	BM	BN	BP	BQ	BR	BS	BT	BX	BZ
Décompression	(33)	-	-	-	-	-	-	-	-	-	-	-	-	-	-	-	-
Destruction	(59)	1BA59	1BB59	1BD59	1BF59	-	1BJ59	1BK59	-	-	-	-	-	1BS59	1BT59	1BX59	-
Dialyse	(21)	-	-	-	-	-	-	-	-	-	-	-	-	-	-	-	-
Dilatation	(50)	-	-	-	-	-	-	-	-	-	-	-	-	-	-	-	-
Division	(71)	-	-	-	-	-	-	-	-	-	-	-	-	-	-	-	-
Drainage	(52)	-	-	-	-	-	-	-	-	-	-	-	-	-	-	-	-
Excision partielle	(87)	1BA87	1BB87	1BD87	-	1BG87	-	-	1BM87	1BN87	1BP87	1BQ87	-	1BS87	1BT87	1BX87	-
Excision partielle avec reconstruction	(88)	-	-	-	-	-	-	-	-	-	-	-	-	-	-	-	-
Excision radicale	(91)	-	-	-	-	1BG91	-	-	-	-	-	-	-	-	-	-	-
Excision radicale avec reconstruction	(92)	-	-	-	-	-	-	-	-	-	-	-	-	-	-	-	-
Excision totale	(89)	-	-	-	-	-	-	-	-	-	-	-	-	-	-	-	-
Excision totale avec reconstruction	(90)	-	-	-	-	-	-	-	-	-	-	-	-	-	-	-	-
Exercice	(02)	-	-	-	-	-	-	-	-	-	-	-	-	-	-	-	-
Extraction	(57)	-	-	-	-	-	-	-	-	-	-	-	-	-	-	-	-
Fermeture de fistule	(86)	-	-	-	-	-	-	-	-	-	-	-	-	-	-	-	-
Fixation	(74)	-	-	-	-	-	-	-	-	-	-	-	-	-	-	-	-
Fusion	(75)	-	-	-	-	-	-	-	-	-	-	-	-	-	-	-	-
Gestion d'un appareil externe	(38)	-	-	-	-	-	-	-	-	-	-	-	-	-	-	-	-
Gestion d'un appareil interne	(54)	-	-	-	-	-	-	-	-	-	-	-	-	-	-	-	-
Hémaphérese	(20)	-	-	-	-	-	-	-	-	-	-	-	-	-	-	-	-
Hyperthermie	(07)	-	-	-	-	-	-	-	-	-	-	-	-	-	-	-	-
Hypothermie	(06)	-	-	-	-	-	-	-	-	-	-	-	-	-	-	-	-
Immobilisation	(03)	-	-	-	-	-	-	-	-	-	-	-	-	-	-	-	-
Implantation d'un appareil interne	(53)	1BA53	1BB53	-	-	-	1BJ53	1BK53	-	-	-	-	-	1BS53	-	1BX53	-
Incision, SAI	(70)	-	-	-	-	-	-	-	-	-	-	-	-	-	-	-	-
Installation d'un appareil externe	(37)	-	-	-	-	-	-	-	-	-	-	-	-	-	-	-	-
Intervention thérapeutique NCA	(94)	-	-	-	-	-	-	-	-	-	-	-	-	-	-	-	1BZ94
Libération	(72)	1BA72	1BB72	1BD72	-	1BG72	-	-	1BM72	1BN72	1BP72	1BQ72	-	1BS72	1BT72	1BX72	-
Manipulation	(05)	-	-	-	-	-	-	-	-	-	-	-	-	-	-	-	-
Mobilisation	(04)	-	-	-	-	-	-	-	-	-	-	-	-	-	-	-	-

-	-	BA	BB	BD	BF	BG	BJ	BK	BM	BN	BP	BQ	BR	BS	BT	BX	BZ
Occlusion	(51)	-	-	-	-	-	-	-	-	-	-	-	-	-	-	-	-
Oxygénation	(32)	-	-	-	-	-	-	-	-	-	-	-	-	-	-	-	-
Pansement	(14)	-	-	-	-	-	-	-	-	-	-	-	-	-	-	-	-
Pharmacothérapie	(35)	-	1BB35	1BD35	1BF35	1BG35	1BJ35	1BK35	1BM35	-	-	-	-	1BS35	1BT35	1BX35	-
Pontage	(76)	-	-	-	-	-	-	-	-	-	-	-	-	-	-	-	-
Pontage avec extériorisation	(77)	-	-	-	-	-	-	-	-	-	-	-	-	-	-	-	-
Prélèvement	(58)	-	1BB58	1BD58	-	-	-	-	1BM58	-	-	-	-	1BS58	1BT58	-	-
Rattachement	(82)	-	-	-	-	-	-	-	-	-	-	-	-	-	-	-	-
Rayonnements	(27)	1BA27	1BB27	1BD27	-	-	-	-	-	-	-	-	-	-	-	-	-
Réanimation	(30)	-	-	-	-	-	-	-	-	-	-	-	-	-	-	-	-
Reconstruction/construction	(84)	-	-	-	-	-	-	-	-	-	-	-	-	-	-	-	-
Réduction	(73)	-	-	-	-	-	-	-	-	-	-	-	-	-	-	-	-
Remède naturel	(15)	-	-	-	-	-	-	-	-	-	-	-	-	-	-	-	-
Réparation	(80)	1BA80	1BB80	1BD80	1BF80	1BG80	1BJ80	-	1BM80	1BN80	1BP80	1BQ80	-	1BS80	1BT80	1BX80	-
Réparation d'augmentation	(79)	-	-	-	-	-	-	-	-	-	-	-	-	-	-	-	-
Réparation de réduction	(78)	-	-	-	-	-	-	-	-	-	-	-	-	-	-	-	-
Restauration (dentaire)	(29)	-	-	-	-	-	-	-	-	-	-	-	-	-	-	-	-
Retrait d'un appareil	(55)	1BA55	1BB55	-	1BF55	-	1BJ55	1BK55	-	-	-	-	-	1BS55	-	1BX55	-
Retrait d'un corps étranger	(56)	-	-	-	-	-	-	-	-	-	-	-	-	-	-	-	-
Stimulation	(09)	1BA09	-	-	-	-	1BJ09	1BK09	-	-	-	-	-	1BS09	-	1BX09	-
Thérapie	(12)	-	-	-	-	-	-	-	-	-	-	-	-	-	-	-	-
Transfert	(83)	-	-	-	-	-	-	-	-	-	-	-	-	-	-	-	-
Transfusion	(19)	-	-	-	-	-	-	-	-	-	-	-	-	-	-	-	-
Transplantation	(85)	-	-	-	-	-	-	-	-	-	-	-	-	-	-	-	-
Ventilation	(31)	-	-	-	-	-	-	-	-	-	-	-	-	-	-	-	-

(C) Oeil et annexes oculaires

CC - Cornée	CD - Sclère
CE - Cornée avec sclère	CF - Choroïde
CG - Corps ciliaire	CH - Iris
CJ - Chambre antérieure	CL - Cristallin
CM - Corps vitré	CN - Rétine
CP - Tissus mous de l'orbite et du globe oculaire NCA	CQ - Muscles et tendons oculaires

CR - Fascia de l'oeil	CS - Conjonctive
CT - Système de sécrétion des larmes	CU - Appareil lacrymal
CV - Paupière supérieure	CX - Paupière NCA
CZ - Oeil NCA	

-	-	CC	CD	CE	CF	CG	CH	CJ	CL	CM	CN	CP	CQ	CR	CS	CT	CU	CV	CX	CZ
Acupuncture	(10)	-	-	-	-	-	-	-	-	-	-	-	-	-	-	-	-	-	-	-
Alimentation	(17)	-	-	-	-	-	-	-	-	-	-	-	-	-	-	-	-	-	-	-
Amputation	(93)	-	-	-	-	-	-	-	-	-	-	-	-	-	-	-	-	-	-	-
Anesthésie	(11)	-	-	-	-	-	-	-	-	-	-	-	-	-	-	-	-	-	-	-
Brachythérapie	(26)	-	-	-	-	-	-	-	-	-	-	-	-	-	-	-	-	-	1CX26	1CZ26
Compression	(34)	-	-	-	-	-	-	-	-	-	-	-	-	-	-	-	-	-	-	-
Contrôle d'une hémorragie	(13)	-	-	-	-	-	-	-	-	-	1CN13	-	-	-	-	-	-	-	-	-
Décompression	(33)	-	-	-	-	-	-	-	-	-	-	-	-	-	-	-	-	-	-	-
Destruction	(59)	1CC59	1CD59	-	1CF59	1CG59	1CH59	1CJ59	1CL59	1CM59	1CN59	-	1CQ59	-	1CS59	1CT59	1CU59	-	1CX59	-
Dialyse	(21)	-	-	-	-	-	-	-	-	-	-	-	-	-	-	-	-	-	-	-
Dilatation	(50)	-	-	-	-	-	-	-	-	-	-	-	-	-	-	-	1CU50	-	-	-
Division	(71)	-	-	-	-	1CG71	-	-	-	-	-	-	-	-	-	-	-	-	-	-
Drainage	(52)	-	1CD52	-	1CF52	-	-	1CJ52	-	-	1CN52	1CP52	-	-	1CS52	1CT52	1CU52	-	1CX52	1CZ52
Excision partielle	(87)	1CC87	1CD87	-	1CF87	1CG87	1CH87	1CJ87	1CL87	-	-	1CP87	1CQ87	1CR87	1CS87	1CT87	1CU87	-	1CX87	-
Excision partielle avec reconstruction	(88)	-	-	-	-	-	-	-	-	-	-	-	-	-	-	-	-	-	1CX88	-
Excision radicale	(91)	-	-	-	1CF91	-	-	-	-	-	-	1CP91	-	-	-	-	-	-	-	-
Excision radicale avec reconstruction	(92)	-	-	-	-	-	-	-	-	-	-	-	-	-	-	-	-	-	-	-
Excision totale	(89)	-	-	-	-	-	-	-	1CL89	1CM89	-	1CP89	-	-	-	1CT89	1CU89	-	-	-
Excision totale avec reconstruction	(90)	-	-	-	-	-	-	-	-	-	-	-	-	-	-	-	-	-	-	-
Exercice	(02)	-	-	-	-	-	-	-	-	-	-	-	-	-	-	-	-	-	-	-
Extraction	(57)	-	-	-	-	-	-	-	-	-	-	-	-	-	-	-	1CU57	-	-	-
Fermeture de fistule	(86)	-	-	-	-	-	-	-	-	-	-	-	-	-	-	-	-	-	-	-
Fixation	(74)	-	-	-	-	-	-	-	-	-	-	-	-	-	-	-	-	-	1CX74	-
Fusion	(75)	-	-	-	-	-	-	-	-	-	-	-	-	-	-	-	-	-	-	-
Gestion d'un appareil externe	(38)	-	-	-	-	-	-	-	-	-	-	-	-	-	-	-	-	-	-	1CZ38
Gestion d'un appareil interne	(54)	-	1CD54	-	-	-	-	1CJ54	1CL54	-	-	1CP54	-	-	-	-	-	-	-	-
Hémaphérese	(20)	-	-	-	-	-	-	-	-	-	-	-	-	-	-	-	-	-	-	-

-	-	CC	CD	CE	CF	CG	CH	CJ	CL	CM	CN	CP	CQ	CR	CS	CT	CU	CV	CX	CZ
Hyperthermie	(07)	1CC07	-	-	-	-	-	-	-	-	-	-	-	-	-	-	1CU07	-	-	1CZ07
Hypothermie	(06)	-	-	-	-	-	-	-	-	-	-	-	-	-	-	-	-	-	-	1CZ06
Immobilisation	(03)	-	-	-	-	-	-	-	-	-	-	-	-	-	-	-	-	-	-	-
Implantation d'un appareil interne	(53)	-	1CD53	-	-	-	-	-	1CL53	-	-	1CP53	-	-	-	-	-	1CV53	1CX53	-
Incision, SAI	(70)	-	-	-	-	-	-	-	-	-	-	-	-	-	-	-	-	-	-	1CZ70
Installation d'un appareil externe	(37)	-	-	-	-	-	-	-	-	-	-	-	-	-	-	-	-	-	-	1CZ37
Intervention thérapeutique NCA	(94)	-	-	-	-	-	-	-	-	-	-	-	-	-	-	-	-	-	-	1CZ94
Libération	(72)	-	-	-	-	-	1CH72	-	-	-	1CN72	-	1CQ72	-	1CS72	-	1CU72	-	1CX72	-
Manipulation	(05)	-	-	-	-	-	-	-	-	-	-	-	-	-	-	-	-	-	-	-
Mobilisation	(04)	-	-	-	-	-	-	-	-	-	-	-	-	-	-	-	-	-	-	-
Occlusion	(51)	-	-	-	-	-	-	-	-	-	-	-	-	-	-	1CT51	1CU51	-	-	-
Oxygénation	(32)	-	-	-	-	-	-	-	-	-	-	-	-	-	-	-	-	-	-	-
Pansement	(14)	1CC14	-	-	-	-	-	-	-	-	-	-	-	-	-	-	-	-	1CX14	1CZ14
Pharmacothérapie	(35)	-	-	1CE35	-	1CG35	-	1CJ35	-	1CM35	1CN35	-	1CQ35	1CR35	1CS35	1CT35	1CU35	-	1CX35	1CZ35
Pontage	(76)	-	-	-	-	1CG76	-	-	-	-	-	-	-	-	-	-	1CU76	-	-	-
Pontage avec extériorisation	(77)	-	-	-	-	-	-	-	-	-	-	-	-	-	-	-	-	-	-	-
Prélèvement	(58)	1CC58	-	-	-	-	-	-	-	-	-	-	-	-	-	-	-	-	-	-
Rattachement	(82)	-	-	-	-	-	-	-	-	-	-	-	-	-	-	-	-	-	-	-
Rayonnements	(27)	-	-	-	-	-	-	-	-	-	-	-	-	-	-	-	-	-	-	1CZ27
Réanimation	(30)	-	-	-	-	-	-	-	-	-	-	-	-	-	-	-	-	-	-	-
Reconstruction/construction	(84)	1CC84	-	-	-	-	-	-	-	-	-	-	-	-	1CS84	-	-	-	1CX84	-
Réduction	(73)	-	-	-	-	-	-	-	-	-	-	-	-	-	-	-	-	-	-	-
Remède naturel	(15)	-	-	-	-	-	-	-	-	-	-	-	-	-	-	-	-	-	-	-
Réparation	(80)	1CC80	1CD80	-	-	1CG80	1CH80	1CJ80	-	-	-	1CP80	1CQ80	1CR80	1CS80	1CT80	1CU80	1CV80	1CX80	-
Réparation d'augmentation	(79)	-	-	-	-	-	-	-	-	-	-	-	-	-	-	-	-	-	-	-
Réparation de réduction	(78)	-	-	-	-	-	-	-	-	-	-	-	1CQ78	-	-	-	-	-	1CX78	-
Restauration (dentaire)	(29)	-	-	-	-	-	-	-	-	-	-	-	-	-	-	-	-	-	-	-
Retrait d'un appareil	(55)	1CC55	1CD55	1CE55	-	-	-	1CJ55	1CL55	-	-	1CP55	-	-	-	-	1CU55	1CV55	1CX55	1CZ55
Retrait d'un corps étranger	(56)	-	-	1CE56	-	-	-	1CJ56	1CL56	-	-	1CP56	-	-	1CS56	-	1CU56	-	1CX56	1CZ56
Stimulation	(09)	1CC09	-	-	-	-	-	-	-	-	-	-	-	-	-	-	-	-	-	-
Thérapie	(12)	1CC12	-	-	-	-	-	-	-	-	1CN12	-	-	-	-	-	1CU12	-	-	1CZ12
Transfert	(83)	1CC83	-	-	-	-	-	-	-	-	-	-	1CQ83	-	-	-	-	-	-	-

-	-	CC	CD	CE	CF	CG	CH	CJ	CL	CM	CN	CP	CQ	CR	CS	CT	CU	CV	CX	CZ
Transfusion	(19)	-	-	-	-	-	-	-	-	-	-	-	-	-	-	-	-	-	-	-
Transplantation	(85)	1CC85	-	-	-	-	-	-	-	-	-	-	-	-	-	-	-	-	-	-
Ventilation	(31)	-	-	-	-	-	-	-	-	-	-	-	-	-	-	-	-	-	-	-

(D) Oreille et apophyse mastoïde

DA - Oreille externe NCA	DE - Conduit auditif externe
DF - Membrane tympanique	DG - Chaîne des osselets
DJ - Trompe d'Eustache	DK - Oreille moyenne NCA
DL - Mastoïde (apophyse)	DM - Limaçon osseux (cochlée)
DN - Cul-de-sac endolymphatique	DP - Utricule et saccule
DR - Oreille interne NCA	DZ - Oreille NCA

-	-	DA	DE	DF	DG	DJ	DK	DL	DM	DN	DP	DR	DZ
Acupuncture	(10)	-	-	-	-	-	-	-	-	-	-	-	-
Alimentation	(17)	-	-	-	-	-	-	-	-	-	-	-	-
Amputation	(93)	-	-	-	-	-	-	-	-	-	-	-	-
Anesthésie	(11)	-	-	-	-	-	-	-	-	-	-	-	-
Brachythérapie	(26)	-	-	-	-	-	-	-	-	-	-	-	-
Compression	(34)	-	-	-	-	-	-	-	-	-	-	-	-
Contrôle d'une hémorragie	(13)	-	-	-	-	-	-	-	-	-	-	-	-
Décompression	(33)	-	-	-	-	-	-	-	-	-	-	-	-
Destruction	(59)	1DA59	1DE59	-	-	-	1DK59	1DL59	-	-	-	1DR59	-
Dialyse	(21)	-	-	-	-	-	-	-	-	-	-	-	-
Dilatation	(50)	-	-	-	-	1DJ50	-	-	-	-	-	-	-
Division	(71)	-	-	-	-	-	-	-	-	-	-	-	-
Drainage	(52)	1DA52	1DE52	-	-	1DJ52	1DK52	1DL52	-	1DN52	-	1DR52	-
Excision partielle	(87)	1DA87	1DE87	1DF87	-	-	1DK87	1DL87	-	-	-	-	-
Excision partielle avec reconstruction	(88)	-	-	-	-	-	-	-	-	-	-	-	-
Excision radicale	(91)	1DA91	1DE91	-	-	-	-	1DL91	-	-	-	1DR91	-
Excision radicale avec reconstruction	(92)	-	-	-	-	-	-	-	-	-	-	-	-
Excision totale	(89)	1DA89	-	1DF89	-	-	-	1DL89	-	-	-	1DR89	-
Excision totale avec reconstruction	(90)	-	-	-	-	-	-	-	-	-	-	-	-

-	-	DA	DE	DF	DG	DJ	DK	DL	DM	DN	DP	DR	DZ
Exercice	(02)	-	-	-	-	-	-	-	-	-	-	-	-
Extraction	(57)	-	1DE57	-	-	-	-	-	-	-	-	1DR57	-
Fermeture de fistule	(86)	-	1DE86	-	-	-	-	-	-	-	-	-	-
Fixation	(74)	-	-	-	-	-	-	-	-	-	-	-	-
Fusion	(75)	-	-	-	-	-	-	-	-	-	-	-	-
Gestion d'un appareil externe	(38)	-	-	-	-	-	-	-	-	-	-	-	1DZ38
Gestion d'un appareil interne	(54)	-	-	-	-	-	-	-	1DM54	-	-	-	-
Hémaphérese	(20)	-	-	-	-	-	-	-	-	-	-	-	-
Hyperthermie	(07)	-	-	-	-	-	-	-	-	-	-	-	1DZ07
Hypothermie	(06)	-	-	-	-	-	-	-	-	-	-	-	-
Immobilisation	(03)	-	-	-	-	-	-	-	-	-	-	-	-
Implantation d'un appareil interne	(53)	-	-	1DF53	-	1DJ53	1DK53	1DL53	1DM53	-	1DP53	-	-
Incision, SAI	(70)	-	-	-	-	-	-	-	-	-	-	-	1DZ70
Installation d'un appareil externe	(37)	-	-	-	-	-	-	-	-	-	-	-	1DZ37
Intervention thérapeutique NCA	(94)	-	-	-	-	-	-	-	-	-	-	-	1DZ94
Libération	(72)	-	-	1DF72	1DG72	-	-	-	-	-	-	1DR72	-
Manipulation	(05)	-	-	-	-	-	-	-	-	-	-	-	-
Mobilisation	(04)	-	-	-	-	-	-	-	-	-	-	-	-
Occlusion	(51)	-	-	-	-	1DJ51	-	-	-	-	-	1DR51	-
Oxygénation	(32)	-	-	-	-	-	-	-	-	-	-	-	-
Pansement	(14)	1DA14	1DE14	-	-	-	-	1DL14	-	-	-	-	-
Pharmacothérapie	(35)	1DA35	1DE35	-	-	1DJ35	1DK35	1DL35	-	-	-	-	-
Pontage	(76)	-	-	-	-	-	-	-	-	1DN76	-	-	-
Pontage avec extériorisation	(77)	-	-	-	-	-	-	-	-	-	-	-	-
Prélèvement	(58)	1DA58	-	1DF58	1DG58	-	-	-	-	-	-	-	-
Rattachement	(82)	1DA82	-	-	-	-	-	-	-	-	-	-	-
Rayonnements	(27)	-	-	-	-	-	-	-	-	-	-	-	-
Réanimation	(30)	-	-	-	-	-	-	-	-	-	-	-	-
Reconstruction/construction	(84)	1DA84	1DE84	-	1DG84	-	-	-	-	-	-	-	-
Réduction	(73)	-	-	-	-	-	-	-	-	-	-	-	-
Remède naturel	(15)	-	-	-	-	-	-	-	-	-	-	-	-
Réparation	(80)	1DA80	1DE80	1DF80	-	1DJ80	1DK80	1DL80	-	-	-	1DR80	-

-	-	DA	DE	DF	DG	DJ	DK	DL	DM	DN	DP	DR	DZ
Réparation d'augmentation	(79)	-	-	-	-	-	-	-	-	-	-	-	-
Réparation de réduction	(78)	-	-	-	-	-	-	-	-	-	-	-	-
Restauration (dentaire)	(29)	-	-	-	-	-	-	-	-	-	-	-	-
Retrait d'un appareil	(55)	-	1DE55	1DF55	1DG55	1DJ55	1DK55	1DL55	1DM55	-	1DP55	-	-
Retrait d'un corps étranger	(56)	1DA56	1DE56	-	-	-	1DK56	-	-	-	-	-	-
Stimulation	(09)	-	-	-	-	-	-	-	-	-	-	-	-
Thérapie	(12)	-	-	-	-	-	-	-	-	-	-	1DR12	-
Transfert	(83)	-	-	-	-	-	-	-	-	-	-	-	-
Transfusion	(19)	-	-	-	-	-	-	-	-	-	-	-	-
Transplantation	(85)	-	-	1DF85	-	-	1DK85	-	-	-	-	-	-
Ventilation	(31)	-	-	-	-	-	-	-	-	-	-	-	-

(E) Tissus musculo-squelettique de la tête, des fosses nasales et des sinus

EA - Crâne	EB - Apophyse zygomatique
EC - Complexes nasoethmoïdal et orbital	ED - Maxillaire
EE - Mandibule	EF - Maxillaire avec mandibule
EG - Os de la région médiofaciale sans le crâne	EH - Os de la région médiofaciale avec le crâne
EJ - Os hyoïde	EL - Articulation temporo-mandibulaire [ATM]
EM - Crête alvéolaire maxillaire	EN - Crête alvéolaire mandibulaire
EP - Muscles de la tête et du cou	EQ - Tissus mous de la tête et du cou
ES - Cartilage du nez	ET - Nez
EU - Sinus ethmoïdal	EV - Sinus sphénoïdal
EW - Sinus maxillaire	EX - Sinus frontal
EY - Sinus paranasaux	

-	-	EA	EB	EC	ED	EE	EF	EG	EH	EJ	EL	EM	EN	EP	EQ	ES	ET	EU	EV	EW	EX	EY
Acupuncture	(10)	-	-	-	-	-	-	-	-	-	-	-	-	-	-	-	-	-	-	-	-	-
Alimentation	(17)	-	-	-	-	-	-	-	-	-	-	-	-	-	-	-	-	-	-	-	-	-
Amputation	(93)	-	-	-	-	-	-	-	-	-	-	-	-	-	-	-	-	-	-	-	-	-
Anesthésie	(11)	-	-	-	-	-	-	-	-	-	-	-	-	-	-	-	-	-	-	-	-	-
Brachythérapie	(26)	-	-	-	-	-	-	-	-	-	-	-	-	-	1EQ26	-	1ET26	-	-	-	-	-
Compression	(34)	-	-	-	-	-	-	-	-	-	-	-	-	-	-	-	-	-	-	-	-	-

-	-	EA	EB	EC	ED	EE	EF	EG	EH	EJ	EL	EM	EN	EP	EQ	ES	ET	EU	EV	EW	EX	EY
Contrôle d'une hémorragie	(13)	-	-	-	-	-	-	-	-	-	-	-	-	-	1EQ13	-	1ET13	-	-	-	-	-
Décompression	(33)	-	-	-	-	-	-	-	-	-	-	-	-	-	-	-	-	-	-	-	-	-
Destruction	(59)	-	-	-	-	-	-	-	-	-	-	-	-	-	1EQ59	-	1ET59	-	-	-	1EX59	-
Dialyse	(21)	-	-	-	-	-	-	-	-	-	-	-	-	-	-	-	-	-	-	-	-	-
Dilatation	(50)	-	-	-	-	-	-	-	-	-	-	-	-	-	-	-	-	-	-	-	-	1EY50
Division	(71)	-	-	-	-	1EE71	-	-	-	-	-	-	-	-	-	-	-	-	-	-	-	-
Drainage	(52)	-	-	-	-	-	-	-	-	-	1EL52	-	-	-	1EQ52	1ES52	1ET52	1EU52	1EV52	1EW52	1EX52	1EY52
Excision partielle	(87)	1EA87	1EB87	1EC87	1ED87	1EE87	-	-	-	1EJ87	1EL87	1EM87	1EN87	1EP87	1EQ87	1ES87	1ET87	1EU87	1EV87	1EW87	1EX87	1EY87
Excision partielle avec reconstruction	(88)	-	-	-	-	-	-	-	-	-	-	-	-	-	-	-	-	-	-	-	-	-
Excision radicale	(91)	-	-	-	1ED91	1EE91	-	-	-	-	-	-	1EN91	-	-	-	-	-	-	1EW91	-	1EY91
Excision radicale avec reconstruction	(92)	1EA92	-	-	-	-	-	-	-	-	-	-	-	-	-	-	-	-	-	-	-	-
Excision totale	(89)	-	-	-	-	-	-	-	-	1EJ89	-	-	-	-	-	-	1ET89	1EU89	-	-	-	-
Excision totale avec reconstruction	(90)	-	-	-	-	-	-	-	-	-	-	-	-	-	-	-	-	-	-	-	-	-
Exercice	(02)	-	-	-	-	-	-	-	-	-	1EL02	-	-	-	-	-	-	-	-	-	-	-
Extraction	(57)	-	-	-	-	-	-	-	-	-	-	-	-	-	-	-	1ET57	-	-	-	-	-
Fermeture de fistule	(86)	-	-	-	-	-	-	-	-	-	-	1EM86	-	-	-	-	1ET86	-	-	1EW86	-	-
Fixation	(74)	1EA74	1EB74	1EC74	1ED74	1EE74	1EF74	1EG74	1EH74	1EJ74	1EL74	1EM74	1EN74	-	-	-	-	-	-	-	-	-
Fusion	(75)	-	-	-	-	-	-	-	-	-	-	-	-	-	-	-	-	-	-	-	-	-
Gestion d'un appareil externe	(38)	-	1EB38	-	1ED38	1EE38	-	-	-	-	-	-	-	-	-	1ES38	1ET38	-	-	-	-	-
Gestion d'un appareil interne	(54)	-	-	-	-	-	-	-	-	-	-	-	-	-	-	-	-	-	-	-	-	-
Hémaphérese	(20)	-	-	-	-	-	-	-	-	-	-	-	-	-	-	-	-	-	-	-	-	-
Hyperthermie	(07)	-	-	-	-	-	-	-	-	-	-	-	-	-	-	-	-	-	-	-	-	-
Hypothermie	(06)	-	-	-	-	-	-	-	-	-	-	-	-	-	-	-	-	-	-	-	-	-
Immobilisation	(03)	-	1EB03	-	1ED03	1EE03	1EF03	-	-	-	-	-	-	-	-	-	1ET03	-	-	-	-	-
Implantation d'un appareil interne	(53)	-	-	-	-	-	-	-	-	-	1EL53	1EM53	1EN53	-	1EQ53	-	1ET53	-	-	-	-	-
Incision, SAI	(70)	-	-	-	-	-	-	-	-	-	-	-	-	-	1EQ70	-	-	-	-	-	-	-
Installation d'un appareil externe	(37)	-	-	-	-	-	-	-	-	-	-	-	-	-	-	1ES37	1ET37	-	-	-	-	-
Intervention thérapeutique NCA	(94)	-	-	-	-	-	-	-	-	-	-	-	-	-	1EQ94	-	-	-	-	-	-	-
Libération	(72)	1EA72	-	-	-	-	-	-	-	-	1EL72	-	-	1EP72	-	-	1ET72	-	-	-	-	-
Manipulation	(05)	-	-	-	-	-	-	-	-	-	1EL05	-	-	-	-	-	-	-	-	-	-	-

-	-	EA	EB	EC	ED	EE	EF	EG	EH	EJ	EL	EM	EN	EP	EQ	ES	ET	EU	EV	EW	EX	EY
Mobilisation	(04)	-	-	-	-	-	-	-	-	-	1EL04	-	-	1EP04	-	-	-	-	-	-	-	-
Occlusion	(51)	-	-	-	-	-	-	-	-	-	-	-	-	-	-	-	-	-	-	-	-	-
Oxygénation	(32)	-	-	-	-	-	-	-	-	-	-	-	-	-	-	-	-	-	-	-	-	-
Pansement	(14)	-	-	-	-	-	-	-	-	-	-	-	-	-	1EQ14	-	-	-	-	-	-	-
Pharmacothérapie	(35)	1EA35	-	-	-	-	-	1EG35	-	-	1EL35	-	-	1EP35	1EQ35	-	1ET35	-	-	-	-	1EY35
Pontage	(76)	-	-	-	-	-	-	-	-	-	-	-	-	-	-	-	-	-	-	-	-	-
Pontage avec extériorisation	(77)	-	-	-	-	-	-	-	-	-	-	-	-	-	-	-	-	-	-	-	-	-
Prélèvement	(58)	1EA58	-	-	-	1EE58	-	-	-	-	-	-	-	1EP58	-	1ES58	-	-	-	-	-	-
Rattachement	(82)	-	-	-	-	-	-	-	-	-	-	-	-	-	-	-	1ET82	-	-	-	-	-
Rayonnements	(27)	1EA27	-	-	-	-	-	-	-	-	-	-	-	-	1EQ27	-	-	-	-	-	-	-
Réanimation	(30)	-	-	-	-	-	-	-	-	-	-	-	-	-	-	-	-	-	-	-	-	-
Reconstruction/construction	(84)	-	-	-	-	-	-	-	-	-	-	-	-	-	-	-	-	-	-	-	-	-
Réduction	(73)	1EA73	1EB73	1EC73	1ED73	1EE73	1EF73	-	-	-	1EL73	1EM73	1EN73	-	-	-	1ET73	-	-	-	-	-
Remède naturel	(15)	-	-	-	-	-	-	-	-	-	-	-	-	-	-	-	-	-	-	-	-	-
Réparation	(80)	1EA80	1EB80	1EC80	1ED80	1EE80	1EF80	1EG80	1EH80	-	1EL80	1EM80	1EN80	1EP80	-	1ES80	1ET80	-	-	1EW80	1EX80	-
Réparation d'augmentation	(79)	1EA79	-	-	1ED79	1EE79	-	-	-	-	-	1EM79	1EN79	-	-	-	-	-	-	-	-	-
Réparation de réduction	(78)	-	-	-	-	1EE78	-	-	-	-	-	-	-	-	-	-	-	-	-	-	-	-
Restauration (dentaire)	(29)	-	-	-	-	-	-	-	-	-	-	-	-	-	-	-	-	-	-	-	-	-
Retrait d'un appareil	(55)	1EA55	1EB55	1EC55	1ED55	1EE55	1EF55	-	-	-	1EL55	1EM55	1EN55	-	1EQ55	-	1ET55	-	-	-	-	-
Retrait d'un corps étranger	(56)	1EA56	-	-	1ED56	1EE56	-	-	-	-	-	-	-	-	1EQ56	-	1ET56	-	-	-	-	-
Stimulation	(09)	-	-	-	-	-	-	-	-	-	-	-	-	1EP09	-	-	-	-	-	-	-	-
Thérapie	(12)	-	-	-	-	-	-	-	-	-	-	-	-	-	1EQ12	-	-	-	-	-	-	-
Transfert	(83)	-	-	-	1ED83	1EE83	-	-	-	-	1EL83	-	-	-	-	-	-	-	-	-	-	-
Transfusion	(19)	-	-	-	-	-	-	-	-	-	-	-	-	-	-	-	-	-	-	-	-	-
Transplantation	(85)	-	-	-	-	-	-	-	-	-	-	-	-	-	-	-	-	-	-	-	-	-
Ventilation	(31)	-	-	-	-	-	-	-	-	-	-	-	-	-	-	-	-	-	-	-	-	-

(F) Cavité buccale et pharynx

FA - Nasopharynx	FB - Palais dur
FC - Palais mou	FD - Gencive
FE - Dent	FF - Racine dentaire
FG - Muqueuse buccale et vestibulaire	FH - Plancher de la bouche
FJ - Langue	FK - Bouche

FL - Glandes sublinguales	FM - Glande parotide
FN - Glande sousmaxillaire	FP - Glandes salivaires et canaux excréteurs NCA
FQ - Luette	FR - Amygdales et végétations adénoïdes
FT - Canal thyroïdienne	FU - Glande thyroïde
FV - Glande parathyroïde	FX - Oropharynx

-	-	FA	FB	FC	FD	FE	FF	FG	FH	FJ	FK	FL	FM	FN	FP	FQ	FR	FT	FU	FV	FX
Acupuncture	(10)	-	-	-	-	-	-	-	-	-	-	-	-	-	-	-	-	-	-	-	-
Alimentation	(17)	-	-	-	-	-	-	-	-	-	-	-	-	-	-	-	-	-	-	-	-
Amputation	(93)	-	-	-	-	-	-	-	-	-	-	-	-	-	-	-	-	-	-	-	-
Anesthésie	(11)	-	-	-	-	-	-	-	-	-	-	-	-	-	-	-	-	-	-	-	1FX11
Brachythérapie	(26)	-	-	-	-	-	-	1FG26	-	1FJ26	-	-	-	-	1FP26	-	-	-	-	-	1FX26
Compression	(34)	-	-	-	-	-	-	-	-	-	-	-	-	-	-	-	-	-	-	-	-
Contrôle d'une hémorragie	(13)	-	-	-	1FD13	-	-	1FG13	-	1FJ13	-	-	-	-	-	-	1FR13	-	1FU13	-	1FX13
Décompression	(33)	-	-	-	-	-	-	-	-	-	-	-	-	-	-	-	-	-	-	-	-
Destruction	(59)	-	-	1FC59	1FD59	-	1FF59	1FG59	1FH59	1FJ59	-	1FL59	1FM59	1FN59	-	1FQ59	1FR59	-	1FU59	1FV59	1FX59
Dialyse	(21)	-	-	-	-	-	-	-	-	-	-	-	-	-	-	-	-	-	-	-	-
Dilatation	(50)	1FA50	-	-	-	-	-	-	-	-	-	1FL50	1FM50	1FN50	-	-	-	-	-	-	1FX50
Division	(71)	-	-	-	-	-	-	-	-	-	-	-	-	-	-	-	-	-	1FU71	-	-
Drainage	(52)	1FA52	-	1FC52	1FD52	-	-	1FG52	1FH52	1FJ52	-	1FL52	1FM52	1FN52	-	-	1FR52	1FT52	1FU52	1FV52	1FX52
Excision partielle	(87)	1FA87	1FB87	1FC87	1FD87	1FE87	1FF87	1FG87	1FH87	1FJ87	-	1FL87	1FM87	1FN87	-	1FQ87	1FR87	-	1FU87	1FV87	1FX87
Excision partielle avec reconstruction	(88)	-	-	-	-	-	-	-	-	-	-	-	-	-	-	-	-	-	-	-	-
Excision radicale	(91)	1FA91	1FB91	-	-	-	-	-	-	1FJ91	-	-	1FM91	-	-	-	-	1FT91	-	-	1FX91
Excision radicale avec reconstruction	(92)	-	-	-	-	-	-	-	-	-	-	-	-	-	-	-	-	-	-	-	-
Excision totale	(89)	-	-	-	-	1FE89	1FF89	-	-	-	-	1FL89	1FM89	1FN89	-	1FQ89	1FR89	-	1FU89	1FV89	-
Excision totale avec reconstruction	(90)	-	-	-	-	-	-	-	-	-	-	-	-	-	-	-	-	-	-	-	-
Exercice	(02)	-	-	-	-	-	-	-	-	-	-	-	-	-	-	-	-	-	-	-	-
Extraction	(57)	-	-	-	-	1FE57	-	-	-	-	-	1FL57	1FM57	1FN57	-	-	-	-	-	-	-
Fermeture de fistule	(86)	-	1FB86	1FC86	-	-	-	-	-	-	-	-	-	-	-	-	-	-	-	-	-
Fixation	(74)	-	-	-	-	1FE74	-	-	-	1FJ74	-	-	-	-	-	-	-	-	-	-	-
Fusion	(75)	-	-	-	-	-	-	-	-	-	-	-	-	-	-	-	-	-	-	-	-
Gestion d'un appareil externe	(38)	-	1FB38	-	-	1FE38	-	-	-	-	-	-	-	-	-	-	-	-	-	-	-

-	-	FA	FB	FC	FD	FE	FF	FG	FH	FJ	FK	FL	FM	FN	FP	FQ	FR	FT	FU	FV	FX
Gestion d'un appareil interne	(54)	-	-	-	-	-	-	-	-	-	-	-	-	-	-	-	-	-	-	-	-
Hémaphérese	(20)	-	-	-	-	-	-	-	-	-	-	-	-	-	-	-	-	-	-	-	-
Hyperthermie	(07)	-	-	-	-	-	-	-	-	-	-	-	-	-	1FP07	-	-	-	-	-	-
Hypothermie	(06)	-	-	-	-	-	-	-	-	-	-	-	-	-	-	-	-	-	-	-	-
Immobilisation	(03)	-	-	-	-	-	-	-	-	-	-	-	-	-	-	-	-	-	-	-	-
Implantation d'un appareil interne	(53)	1FA53	1FB53	-	1FD53	1FE53	1FF53	1FG53	-	1FJ53	-	-	-	-	1FP53	-	-	-	-	-	1FX53
Incision, SAI	(70)	-	-	-	-	-	-	-	-	-	-	-	-	-	-	-	-	-	-	-	-
Installation d'un appareil externe	(37)	-	1FB37	-	-	1FE37	-	-	-	-	-	-	-	-	-	-	-	-	-	-	-
Intervention thérapeutique NCA	(94)	-	-	-	-	1FE94	-	-	-	-	1FK94	-	-	-	-	-	-	-	-	-	-
Libération	(72)	-	-	-	-	1FE72	-	1FG72	-	1FJ72	-	-	-	-	-	-	-	-	-	-	-
Manipulation	(05)	-	-	-	-	-	-	-	-	-	-	-	-	-	-	-	-	-	-	-	-
Mobilisation	(04)	-	-	-	-	-	-	-	-	-	-	-	-	-	-	-	-	-	-	-	-
Occlusion	(51)	-	-	-	-	-	-	-	-	-	-	1FL51	1FM51	1FN51	-	-	-	-	-	-	-
Oxygénation	(32)	-	-	-	-	-	-	-	-	-	-	-	-	-	-	-	-	-	-	-	-
Pansement	(14)	-	-	-	1FD14	-	-	-	-	-	-	-	-	-	-	-	-	-	-	-	-
Pharmacothérapie	(35)	-	-	1FC35	1FD35	1FE35	1FF35	1FG35	-	-	-	-	1FM35	1FN35	-	-	1FR35	-	-	-	1FX35
Pontage	(76)	-	-	-	-	-	-	-	-	-	-	-	-	-	-	-	-	-	-	-	-
Pontage avec extériorisation	(77)	-	-	-	-	-	-	-	-	-	-	-	-	-	-	-	-	-	-	-	-
Prélèvement	(58)	-	-	-	-	-	-	1FG58	-	-	-	-	-	-	-	-	-	-	-	-	-
Rattachement	(82)	-	-	-	-	1FE82	-	-	-	-	-	-	-	-	-	-	-	-	-	-	-
Rayonnements	(27)	-	-	-	-	-	-	1FG27	-	1FJ27	-	-	-	-	1FP27	-	-	-	1FU27	-	1FX27
Réanimation	(30)	-	-	-	-	-	-	-	-	-	-	-	-	-	-	-	-	-	-	-	-
Reconstruction/construction	(84)	1FA84	-	-	-	-	-	-	-	-	-	-	-	-	-	-	-	-	-	-	-
Réduction	(73)	-	-	-	-	-	-	-	-	-	-	-	-	-	-	-	-	-	-	-	-
Remède naturel	(15)	-	-	-	-	-	-	-	-	-	-	-	-	-	-	-	-	-	-	-	-
Réparation	(80)	-	1FB80	1FC80	1FD80	1FE80	1FF80	1FG80	1FH80	1FJ80	-	1FL80	1FM80	1FN80	-	1FQ80	-	-	-	-	1FX80
Réparation d'augmentation	(79)	-	-	-	-	-	-	-	-	-	-	-	-	-	-	-	-	-	-	-	-
Réparation de réduction	(78)	-	-	-	-	-	-	-	1FH78	-	-	-	-	-	-	1FQ78	1FR78	-	-	-	-
Restauration (dentaire)	(29)	-	-	-	-	1FE29	-	-	-	-	-	-	-	-	-	-	-	-	-	-	-
Retrait d'un appareil	(55)	1FA55	1FB55	-	1FD55	1FE55	1FF55	1FG55	-	1FJ55	-	-	-	-	1FP55	-	1FR55	-	1FU55	1FV55	1FX55
Retrait d'un corps étranger	(56)	1FA56	-	1FC56	1FD56	-	1FF56	1FG56	1FH56	1FJ56	-	-	-	-	-	1FQ56	1FR56	-	-	-	1FX56
Stimulation	(09)	-	-	-	-	-	-	-	-	-	-	-	-	-	-	-	-	-	-	-	-

-	-	FA	FB	FC	FD	FE	FF	FG	FH	FJ	FK	FL	FM	FN	FP	FQ	FR	FT	FU	FV	FX
Thérapie	(12)	-	-	-	1FD12	-	-	-	-	-	-	-	-	-	1FP12	-	-	-	-	-	-
Transfert	(83)	-	-	-	-	1FE83	-	-	-	-	-	-	1FM83	1FN83	-	-	-	-	-	1FV83	-
Transfusion	(19)	-	-	-	-	-	-	-	-	-	-	-	-	-	-	-	-	-	-	-	-
Transplantation	(85)	-	-	-	-	-	-	-	-	-	-	-	-	-	-	-	-	-	-	-	-
Ventilation	(31)	-	-	-	-	-	-	-	-	-	-	-	-	-	-	-	-	-	-	-	-

(G) Appareil respiratoire

GA - Glotte	GB - Région supraglottique
GC - Région sousglottique	GD - Cartilage laryngé
GE - Larynx NCA	GH - Larynx avec trachée
GJ - Trachée	GK - Thymus
GM - Bronche NCA	GN - Éperon trachéal
GR - Lobe poumon	GT - Poumon NCA
GV - Plèvre	GW - Médiastin
GX - Diaphragme	GY - Cavité thoracique NCA
GZ - Appareil respiratoire NCA	

-	-	GA	GB	GC	GD	GE	GH	GJ	GK	GM	GN	GR	GT	GV	GW	GX	GY	GZ
Acupuncture	(10)	-	-	-	-	-	-	-	-	-	-	-	-	-	-	-	-	-
Alimentation	(17)	-	-	-	-	-	-	-	-	-	-	-	-	-	-	-	-	-
Amputation	(93)	-	-	-	-	-	-	-	-	-	-	-	-	-	-	-	-	-
Anesthésie	(11)	-	-	-	-	-	-	-	-	-	-	-	-	-	-	-	-	-
Brachythérapie	(26)	-	-	-	-	-	-	1GJ26	-	1GM26	-	-	-	-	-	-	-	-
Compression	(34)	-	-	-	-	-	-	-	-	-	-	-	-	-	-	-	-	-
Contrôle d'une hémorragie	(13)	-	-	-	-	-	-	1GJ13	-	1GM13	-	-	1GT13	-	-	-	1GY13	-
Décompression	(33)	-	-	-	-	-	-	-	-	-	-	-	1GT33	-	-	-	-	-
Destruction	(59)	1GA59	-	1GC59	-	1GE59	-	1GJ59	1GK59	1GM59	-	-	1GT59	1GV59	1GW59	-	-	-
Dialyse	(21)	-	-	-	-	-	-	-	-	-	-	-	-	-	-	-	-	-
Dilatation	(50)	1GA50	-	1GC50	-	1GE50	-	1GJ50	-	1GM50	-	-	-	-	-	-	-	-
Division	(71)	-	-	-	-	-	1GH71	-	-	-	-	-	-	-	-	-	-	-
Drainage	(52)	-	-	-	-	1GE52	-	1GJ52	1GK52	1GM52	-	-	1GT52	1GV52	1GW52	-	-	1GZ52
Excision partielle	(87)	1GA87	1GB87	-	1GD87	1GE87	-	1GJ87	1GK87	1GM87	-	1GR87	1GT87	1GV87	1GW87	1GX87	-	-

-	-	GA	GB	GC	GD	GE	GH	GJ	GK	GM	GN	GR	GT	GV	GW	GX	GY	GZ
Excision partielle avec reconstruction	(88)	-	-	-	-	-	-	-	-	-	-	-	-	-	-	-	-	-
Excision radicale	(91)	-	-	-	-	1GE91	-	-	-	-	-	1GR91	1GT91	-	-	-	-	-
Excision radicale avec reconstruction	(92)	-	-	-	-	-	-	-	-	-	1GN92	-	-	-	-	-	-	-
Excision totale	(89)	1GA89	1GB89	-	1GD89	1GE89	-	-	1GK89	-	-	1GR89	1GT89	1GV89	-	-	-	-
Excision totale avec reconstruction	(90)	-	-	-	-	-	-	-	-	-	-	-	-	-	-	-	-	-
Exercice	(02)	-	-	-	-	-	-	-	-	-	-	-	-	-	-	-	-	1GZ02
Extraction	(57)	-	-	-	-	-	-	-	-	-	-	-	-	-	-	-	-	-
Fermeture de fistule	(86)	-	-	-	-	-	-	1GJ86	-	1GM86	-	-	-	-	-	1GX86	1GY86	-
Fixation	(74)	1GA74	-	-	1GD74	-	-	-	1GK74	-	-	-	-	-	-	-	-	-
Fusion	(75)	-	-	-	-	-	-	-	-	-	-	-	-	-	-	-	-	-
Gestion d'un appareil externe	(38)	-	-	-	-	1GE38	-	-	-	-	-	-	-	1GV38	-	-	-	1GZ38
Gestion d'un appareil interne	(54)	-	-	-	-	-	-	1GJ54	-	1GM54	-	-	-	1GV54	1GW54	-	1GY54	-
Hémaphérese	(20)	-	-	-	-	-	-	-	-	-	-	-	-	-	-	-	-	-
Hyperthermie	(07)	-	-	-	-	-	-	-	-	1GM07	-	-	-	-	-	-	-	-
Hypothermie	(06)	-	-	-	-	-	-	-	-	-	-	-	-	-	-	-	-	-
Immobilisation	(03)	-	-	-	-	-	-	-	-	-	-	-	-	-	-	-	-	-
Implantation d'un appareil interne	(53)	-	-	-	1GD53	-	-	1GJ53	-	1GM53	-	-	-	-	-	-	1GY53	-
Incision, SAI	(70)	-	-	-	-	-	-	-	-	-	-	-	-	-	-	-	1GY70	-
Installation d'un appareil externe	(37)	-	-	-	-	1GE37	-	-	-	-	-	-	-	-	-	-	-	-
Intervention thérapeutique NCA	(94)	-	-	-	-	-	-	-	-	-	-	-	-	-	-	-	1GY94	-
Libération	(72)	-	-	-	-	-	-	-	-	-	-	-	-	-	-	-	1GY72	-
Manipulation	(05)	-	-	-	-	-	-	-	-	-	-	-	-	-	-	-	-	-
Mobilisation	(04)	-	-	-	-	-	-	-	-	-	-	-	-	-	-	-	-	-
Occlusion	(51)	-	-	-	-	-	-	-	-	-	-	-	-	-	-	-	-	-
Oxygénation	(32)	-	-	-	-	-	-	-	-	-	-	-	-	-	-	-	-	1GZ32
Pansement	(14)	-	-	-	-	-	-	-	-	-	-	-	-	1GV14	-	-	-	-
Pharmacothérapie	(35)	1GA35	-	-	1GD35	-	-	1GJ35	-	1GM35	-	1GR35	1GT35	1GV35	-	-	-	1GZ35
Pontage	(76)	-	-	-	-	-	-	-	-	-	-	-	-	1GV76	-	-	-	-
Pontage avec extériorisation	(77)	-	-	-	-	-	-	1GJ77	-	-	-	-	-	-	-	-	-	-
Prélèvement	(58)	-	-	-	-	-	-	-	-	-	-	1GR58	1GT58	-	-	-	-	-

-	-	GA	GB	GC	GD	GE	GH	GJ	GK	GM	GN	GR	GT	GV	GW	GX	GY	GZ
Rattachement	(82)	-	-	-	-	-	-	1GJ82	-	-	-	-	-	-	-	-	-	-
Rayonnements	(27)	-	-	-	-	1GE27	-	1GJ27	-	-	-	-	1GT27	-	1GW27	-	-	-
Réanimation	(30)	-	-	-	-	-	-	-	-	-	-	-	-	-	-	-	-	1GZ30
Reconstruction/construction	(84)	-	-	-	-	-	1GH84	-	-	-	-	-	-	-	-	-	-	-
Réduction	(73)	-	-	-	-	-	-	-	-	-	-	-	-	-	-	-	-	-
Remède naturel	(15)	-	-	-	-	-	-	-	-	-	-	-	-	-	-	-	-	-
Réparation	(80)	1GA80	-	-	-	1GE80	-	1GJ80	1GK80	1GM80	-	-	1GT80	1GV80	-	1GX80	-	-
Réparation d'augmentation	(79)	-	-	-	-	-	-	-	-	-	-	-	-	-	-	-	-	-
Réparation de réduction	(78)	-	1GB78	-	-	-	-	-	-	-	-	-	1GT78	-	-	1GX78	-	-
Restauration (dentaire)	(29)	-	-	-	-	-	-	-	-	-	-	-	-	-	-	-	-	-
Retrait d'un appareil	(55)	-	-	-	1GD55	1GE55	-	1GJ55	-	1GM55	-	-	1GT55	1GV55	1GW55	1GX55	1GY55	-
Retrait d'un corps étranger	(56)	-	-	-	-	1GE56	-	1GJ56	-	1GM56	-	-	1GT56	1GV56	1GW56	-	1GY56	-
Stimulation	(09)	-	-	-	-	-	-	-	-	-	-	-	-	-	-	-	-	-
Thérapie	(12)	-	-	-	-	-	-	-	-	-	-	-	-	-	-	-	-	1GZ12
Transfert	(83)	1GA83	-	-	1GD83	-	-	-	1GK83	-	-	-	-	-	-	-	-	-
Transfusion	(19)	-	-	-	-	-	-	-	-	-	-	-	-	-	-	-	-	-
Transplantation	(85)	-	-	-	-	-	-	1GJ85	-	-	-	1GR85	1GT85	-	-	-	-	-
Ventilation	(31)	-	-	-	-	-	-	-	-	-	-	-	-	-	-	-	-	1GZ31

(H) Structures du coeur et de ses annexes

HA - Péricarde	HB - Épicarde
HD - Endocarde	HH - Système de conduction cardiaque
HJ - Structures du coeur droit	HM - Oreillette
HN - Septum interauriculaire	HP - Ventricule
HR - Septum interventriculaire	HS - Valvule tricuspide
HT - Valvule pulmonaire	HU - Valvule mitrale
HV - Valvule aortique	HW - Anneau NCA
HX - Structures adjacentes aux valvules	HY - Coeur avec poumon(s)
HZ - Coeur NCA	

-	-	HA	HB	HD	HH	HJ	HM	HN	HP	HR	HS	HT	HU	HV	HW	HX	HY	HZ
Acupuncture	(10)	-	-	-	-	-	-	-	-	-	-	-	-	-	-	-	-	-
Alimentation	(17)	-	-	-	-	-	-	-	-	-	-	-	-	-	-	-	-	-
Amputation	(93)	-	-	-	-	-	-	-	-	-	-	-	-	-	-	-	-	-
Anesthésie	(11)	-	-	-	-	-	-	-	-	-	-	-	-	-	-	-	-	-
Brachythérapie	(26)	-	-	-	-	-	-	-	-	-	-	-	-	-	-	-	-	-
Compression	(34)	-	-	-	-	-	-	-	-	-	-	-	-	-	-	-	-	1HZ34
Contrôle d'une hémorragie	(13)	-	-	-	-	-	-	-	-	-	-	-	-	-	-	-	-	-
Décompression	(33)	-	-	-	-	-	-	-	-	-	-	-	-	-	-	-	-	-
Destruction	(59)	1HA59	-	-	1HH59	-	-	-	-	-	-	-	-	-	-	-	-	1HZ59
Dialyse	(21)	-	-	-	-	-	-	-	-	-	-	-	-	-	-	-	-	-
Dilatation	(50)	-	-	-	-	-	-	-	-	-	-	-	-	-	-	-	-	-
Division	(71)	-	-	-	-	-	-	1HN71	1HP71	1HR71	-	-	-	-	-	1HX71	-	-
Drainage	(52)	1HA52	-	-	-	-	-	-	-	-	-	-	-	-	-	-	-	-
Excision partielle	(87)	1HA87	1HB87	-	-	-	-	1HN87	1HP87	1HR87	-	-	-	-	-	1HX87	-	1HZ87
Excision partielle avec reconstruction	(88)	-	-	-	-	-	-	-	-	-	-	-	-	-	-	-	-	-
Excision radicale	(91)	-	-	-	-	-	-	-	-	-	-	-	-	-	-	-	-	-
Excision radicale avec reconstruction	(92)	-	-	-	-	-	-	-	-	-	-	-	-	-	-	-	-	-
Excision totale	(89)	-	-	-	-	-	-	-	-	-	-	1HT89	-	-	-	-	-	-
Excision totale avec reconstruction	(90)	-	-	-	-	-	-	-	-	-	1HS90	1HT90	1HU90	1HV90	-	-	-	-
Exercice	(02)	-	-	-	-	-	-	-	-	-	-	-	-	-	-	-	-	-
Extraction	(57)	-	-	-	-	-	1HM57	-	-	-	-	-	-	-	-	-	-	1HZ57
Fermeture de fistule	(86)	-	-	-	-	-	-	-	-	-	-	-	-	-	-	1HX86	-	-
Fixation	(74)	-	-	-	-	-	-	-	-	-	-	-	-	-	-	-	-	-
Fusion	(75)	-	-	-	-	-	-	-	-	-	-	-	-	-	-	-	-	-
Gestion d'un appareil externe	(38)	-	-	-	-	-	-	-	-	-	-	-	-	-	-	-	-	1HZ38
Gestion d'un appareil interne	(54)	-	1HB54	1HD54	-	-	-	-	1HP54	-	-	-	-	-	-	-	-	-
Hémaphérese	(20)	-	-	-	-	-	-	-	-	-	-	-	-	-	-	-	-	-
Hyperthermie	(07)	-	-	-	-	-	-	-	-	-	-	-	-	-	-	-	-	-
Hypothermie	(06)	-	-	-	-	-	-	-	-	-	-	-	-	-	-	-	-	-
Immobilisation	(03)	-	-	-	-	-	-	-	-	-	-	-	-	-	-	-	-	1HZ03
Implantation d'un appareil interne	(53)	-	1HB53	1HD53	-	-	-	-	1HP53	-	-	-	-	-	-	-	-	1HZ53

-	-	HA	HB	HD	HH	HJ	HM	HN	HP	HR	HS	HT	HU	HV	HW	HX	HY	HZ
Incision, SAI	(70)	-	-	-	-	-	-	-	-	-	-	-	-	-	-	-	-	1HZ70
Installation d'un appareil externe	(37)	-	-	-	-	-	-	-	-	-	-	-	-	-	-	-	-	1HZ37
Intervention thérapeutique NCA	(94)	-	-	-	-	-	-	-	-	-	-	-	-	-	-	-	-	-
Libération	(72)	1HA72	-	-	-	-	-	-	-	-	-	-	-	-	-	-	-	-
Manipulation	(05)	-	-	-	-	-	-	-	-	-	-	-	-	-	-	-	-	-
Mobilisation	(04)	-	-	-	-	-	-	-	-	-	-	-	-	-	-	-	-	-
Occlusion	(51)	-	-	-	-	-	-	-	-	-	-	-	-	-	-	-	-	-
Oxygénation	(32)	-	-	-	-	-	-	-	-	-	-	-	-	-	-	-	-	-
Pansement	(14)	-	-	-	-	-	-	-	-	-	-	-	-	-	-	-	-	-
Pharmacothérapie	(35)	-	-	-	-	-	-	-	-	-	-	-	-	-	-	-	-	1HZ35
Pontage	(76)	-	-	-	-	1HJ76	-	-	1HP76	-	-	-	-	-	-	-	-	-
Pontage avec extériorisation	(77)	-	-	-	-	-	-	-	-	-	-	-	-	-	-	-	-	-
Prélèvement	(58)	1HA58	-	-	-	-	-	-	-	-	-	-	-	-	-	-	1HY58	1HZ58
Rattachement	(82)	-	-	-	-	1HJ82	-	-	1HP82	-	-	-	-	-	-	-	-	-
Rayonnements	(27)	-	-	-	-	-	-	-	-	-	-	-	-	-	-	-	-	1HZ27
Réanimation	(30)	-	-	-	-	-	-	-	-	-	-	-	-	-	-	-	-	1HZ30
Reconstruction/construction	(84)	-	-	-	-	-	-	-	-	1HR84	-	-	-	-	-	-	-	-
Réduction	(73)	-	-	-	-	-	-	-	-	-	-	-	-	-	-	-	-	-
Remède naturel	(15)	-	-	-	-	-	-	-	-	-	-	-	-	-	-	-	-	-
Réparation	(80)	1HA80	-	-	-	-	1HM80	1HN80	1HP80	1HR80	1HS80	1HT80	1HU80	1HV80	-	1HX80	-	1HZ80
Réparation d'augmentation	(79)	-	-	-	-	-	-	-	-	-	-	-	-	-	1HW79	1HX79	-	-
Réparation de réduction	(78)	-	-	-	-	-	1HM78	-	1HP78	-	-	-	-	-	1HW78	1HX78	-	-
Restauration (dentaire)	(29)	-	-	-	-	-	-	-	-	-	-	-	-	-	-	-	-	-
Retrait d'un appareil	(55)	-	1HB55	1HD55	-	-	-	-	1HP55	-	-	-	-	-	-	-	-	1HZ55
Retrait d'un corps étranger	(56)	-	-	-	-	-	-	-	-	-	-	-	-	-	-	-	-	1HZ56
Stimulation	(09)	-	-	-	-	-	-	-	-	-	-	-	-	-	-	-	-	1HZ09
Thérapie	(12)	-	-	-	-	-	-	-	-	-	-	-	-	-	-	-	-	-
Transfert	(83)	-	-	-	-	-	-	-	1HP83	-	-	-	-	-	-	1HX83	-	-
Transfusion	(19)	-	-	-	-	-	-	-	-	-	-	-	-	-	-	-	-	-
Transplantation	(85)	-	-	-	-	-	-	-	-	-	-	-	-	-	-	-	1HY85	1HZ85
Ventilation	(31)	-	-	-	-	-	-	-	-	-	-	-	-	-	-	-	-	-

(I) Gros vaisseaux

ID - Aorte NCA	IF - Aorte avec artère pulmonaire et artères coronaires
IJ - Artères coronaires	IK - Veines coronaires
IL - Vaisseaux du cœur	IM - Artère pulmonaire
IN - Veine pulmonaire	IS - Veine cave (supérieure et inférieure)

-	-	ID	IF	IJ	IK	IL	IM	IN	IS
Acupuncture	(10)	-	-	-	-	-	-	-	-
Alimentation	(17)	-	-	-	-	-	-	-	-
Amputation	(93)	-	-	-	-	-	-	-	-
Anesthésie	(11)	-	-	-	-	-	-	-	-
Brachythérapie	(26)	-	-	1IJ26	-	-	-	-	-
Compression	(34)	-	-	-	-	-	-	-	-
Contrôle d'une hémorragie	(13)	-	-	-	-	-	-	-	-
Décompression	(33)	-	-	-	-	-	-	-	-
Destruction	(59)	-	-	-	-	-	-	-	-
Dialyse	(21)	-	-	-	-	-	-	-	-
Dilatation	(50)	1ID50	-	1IJ50	1IK50	-	1IM50	1IN50	1IS50
Division	(71)	-	-	-	-	-	1IM71	-	-
Drainage	(52)	-	-	-	-	-	-	-	-
Excision partielle	(87)	1ID87	-	-	1IK87	-	1IM87	1IN87	1IS87
Excision partielle avec reconstruction	(88)	-	-	-	-	-	-	-	-
Excision radicale	(91)	-	-	-	-	-	-	-	-
Excision radicale avec reconstruction	(92)	-	-	-	-	-	-	-	-
Excision totale	(89)	-	-	-	-	-	-	-	-
Excision totale avec reconstruction	(90)	-	-	-	-	-	-	-	-
Exercice	(02)	-	-	-	-	-	-	-	-
Extraction	(57)	1ID57	-	1IJ57	1IK57	-	1IM57	1IN57	1IS57
Fermeture de fistule	(86)	1ID86	-	1IJ86	-	-	-	-	-
Fixation	(74)	1ID74	-	-	-	-	-	-	-
Fusion	(75)	-	-	-	-	-	-	-	-
Gestion d'un appareil externe	(38)	-	-	-	-	-	-	-	1IS38

-	-	ID	IF	IJ	IK	IL	IM	IN	IS
Gestion d'un appareil interne	(54)	-	-	-	-	-	1IM54	-	1IS54
Hémaphérèse	(20)	-	-	-	-	-	-	-	-
Hyperthermie	(07)	-	-	-	-	-	-	-	-
Hypothermie	(06)	-	-	-	-	-	-	-	-
Immobilisation	(03)	-	-	-	-	-	-	-	-
Implantation d'un appareil interne	(53)	1ID53	-	-	-	-	-	-	1IS53
Incision, SAI	(70)	-	-	-	-	-	-	-	-
Installation d'un appareil externe	(37)	-	-	-	-	-	-	-	-
Intervention thérapeutique NCA	(94)	-	-	-	-	-	-	-	-
Libération	(72)	-	-	-	-	-	-	-	-
Manipulation	(05)	-	-	-	-	-	-	-	-
Mobilisation	(04)	-	-	-	-	-	-	-	-
Occlusion	(51)	-	-	-	-	-	1IM51	1IN51	1IS51
Oxygénation	(32)	-	-	-	-	-	-	-	-
Pansement	(14)	-	-	-	-	-	-	-	-
Pharmacothérapie	(35)	-	-	-	-	1IL35	1IM35	-	-
Pontage	(76)	1ID76	-	1IJ76	-	-	1IM76	-	1IS76
Pontage avec extériorisation	(77)	-	-	-	-	-	-	-	-
Prélèvement	(58)	-	-	-	-	-	1IM58	1IN58	1IS58
Rattachement	(82)	-	-	-	-	-	1IM82	-	1IS82
Rayonnements	(27)	-	-	1IJ27	-	-	-	-	-
Réanimation	(30)	-	-	-	-	-	-	-	-
Reconstruction/construction	(84)	-	-	-	-	-	-	1IN84	-
Réduction	(73)	-	-	-	-	-	-	-	-
Remède naturel	(15)	-	-	-	-	-	-	-	-
Réparation	(80)	1ID80	-	1IJ80	1IK80	-	1IM80	1IN80	1IS80
Réparation d'augmentation	(79)	1ID79	-	-	-	-	-	-	-
Réparation de réduction	(78)	-	-	-	-	-	-	-	-
Restauration (dentaire)	(29)	-	-	-	-	-	-	-	-
Retrait d'un appareil	(55)	1ID55	-	1IJ55	-	-	1IM55	-	1IS55
Retrait d'un corps étranger	(56)	1ID56	-	-	-	-	1IM56	1IN56	1IS56
Stimulation	(09)	-	-	-	-	-	-	-	-

-	-	ID	IF	IJ	IK	IL	IM	IN	IS
Thérapie	(12)	-	-	-	-	-	-	-	-
Transfert	(83)	-	1IF83	-	-	-	1IM83	1IN83	1IS83
Transfusion	(19)	-	-	-	-	-	-	-	-
Transplantation	(85)	-	-	-	-	-	-	-	-
Ventilation	(31)	-	-	-	-	-	-	-	-

(J) Vaisseaux de la partie supérieure du corps

JD - Glomus carotidien et sinus carotidien	JE - Artère carotide
JJ - Tronc artériel brachiocéphalique	JK - Artère sous-clavière
JL - Artère mammaire interne	JM - Artères du membre supérieur NCA
JQ - Veines jugulaires	JT - Veine sous-clavière
JU - Veines du membre supérieur NCA	JW - Vaisseaux intracrâniens
JX - Autres vaisseaux de la tête, du cou et de la colonne vertébrale NCA	JY - Vaisseaux thoraciques NCA

-	-	JD	JE	JJ	JK	JL	JM	JQ	JT	JU	JW	JX	JY
Acupuncture	(10)	-	-	-	-	-	-	-	-	-	-	-	-
Alimentation	(17)	-	-	-	-	-	-	-	-	-	-	-	-
Amputation	(93)	-	-	-	-	-	-	-	-	-	-	-	-
Anesthésie	(11)	-	-	-	-	-	-	-	-	-	-	-	-
Brachythérapie	(26)	-	-	-	-	-	-	-	-	-	-	-	-
Compression	(34)	-	-	-	-	-	-	-	-	-	-	-	-
Contrôle d'une hémorragie	(13)	-	-	-	-	-	-	-	-	-	-	-	-
Décompression	(33)	-	-	-	-	-	-	-	-	-	-	-	-
Destruction	(59)	1JD59	1JE59	-	-	-	-	-	-	-	1JW59	-	-
Dialyse	(21)	-	-	-	-	-	-	-	-	-	-	-	-
Dilatation	(50)	-	1JE50	1JJ50	1JK50	1JL50	1JM50	1JQ50	1JT50	1JU50	1JW50	1JX50	1JY50
Division	(71)	-	-	-	-	-	-	-	-	-	-	-	-
Drainage	(52)	-	-	-	-	-	-	-	-	-	-	-	-
Excision partielle	(87)	-	1JE87	1JJ87	1JK87	1JL87	1JM87	1JQ87	1JT87	1JU87	1JW87	1JX87	1JY87
Excision partielle avec reconstruction	(88)	-	-	-	-	-	-	-	-	-	-	-	-
Excision radicale	(91)	-	-	-	-	-	-	-	-	-	-	-	-
Excision radicale avec reconstruction	(92)	-	-	-	-	-	-	-	-	-	-	-	-

-	-	JD	JE	JJ	JK	JL	JM	JQ	JT	JU	JW	JX	JY
Excision totale	(89)	1JD89	-	-	-	-	-	-	-	-	-	-	-
Excision totale avec reconstruction	(90)	-	-	-	-	-	-	-	-	-	-	-	-
Exercice	(02)	-	-	-	-	-	-	-	-	-	-	-	-
Extraction	(57)	-	1JE57	1JJ57	1JK57	1JL57	1JM57	1JQ57	1JT57	1JU57	1JW57	1JX57	1JY57
Fermeture de fistule	(86)	-	-	-	-	-	-	-	-	-	1JW86	-	-
Fixation	(74)	-	-	-	-	-	-	-	-	-	-	-	-
Fusion	(75)	-	-	-	-	-	-	-	-	-	-	-	-
Gestion d'un appareil externe	(38)	-	-	-	-	-	-	-	-	-	-	-	-
Gestion d'un appareil interne	(54)	-	-	-	-	-	-	-	-	-	-	-	-
Hémaphérese	(20)	-	-	-	-	-	-	-	-	-	-	-	-
Hyperthermie	(07)	-	-	-	-	-	-	-	-	-	-	-	-
Hypothermie	(06)	-	-	-	-	-	-	-	-	-	-	-	-
Immobilisation	(03)	-	-	-	-	-	-	-	-	-	-	-	-
Implantation d'un appareil interne	(53)	1JD53	-	-	-	-	-	-	-	-	-	-	-
Incision, SAI	(70)	-	-	-	-	-	-	-	-	-	-	-	-
Installation d'un appareil externe	(37)	-	-	-	-	-	-	-	-	-	-	-	-
Intervention thérapeutique NCA	(94)	-	-	-	-	-	-	-	-	-	-	-	-
Libération	(72)	-	-	-	-	-	-	-	-	-	1JW72	-	-
Manipulation	(05)	-	-	-	-	-	-	-	-	-	-	-	-
Mobilisation	(04)	-	-	-	-	-	-	-	-	-	-	-	-
Occlusion	(51)	-	1JE51	1JJ51	1JK51	1JL51	1JM51	1JQ51	1JT51	1JU51	1JW51	1JX51	1JY51
Oxygénation	(32)	-	-	-	-	-	-	-	-	-	-	-	-
Pansement	(14)	-	-	-	-	-	-	-	-	-	-	-	-
Pharmacothérapie	(35)	-	1JE35	-	-	-	-	-	-	-	1JW35	-	-
Pontage	(76)	-	1JE76	1JJ76	1JK76	-	1JM76	-	-	-	1JW76	1JX76	1JY76
Pontage avec extériorisation	(77)	-	-	-	-	-	-	-	-	-	-	-	-
Prélèvement	(58)	-	1JE58	1JJ58	1JK58	1JL58	1JM58	1JQ58	1JT58	1JU58	-	-	-
Rattachement	(82)	-	-	-	-	-	1JM82	-	-	-	-	-	-
Rayonnements	(27)	-	-	-	-	-	-	-	-	-	1JW27	-	-
Réanimation	(30)	-	-	-	-	-	-	-	-	-	-	-	-
Reconstruction/construction	(84)	-	-	-	-	-	-	-	-	-	-	-	-

-	-	JD	JE	JJ	JK	JL	JM	JQ	JT	JU	JW	JX	JY
Réduction	(73)	-	-	-	-	-	-	-	-	-	-	-	-
Remède naturel	(15)	-	-	-	-	-	-	-	-	-	-	-	-
Réparation	(80)	-	1JE80	1JJ80	1JK80	1JL80	1JM80	1JQ80	1JT80	1JU80	1JW80	1JX80	1JY80
Réparation d'augmentation	(79)	-	-	-	-	-	-	-	-	-	-	-	-
Réparation de réduction	(78)	-	-	-	-	-	-	-	-	-	-	-	-
Restauration (dentaire)	(29)	-	-	-	-	-	-	-	-	-	-	-	-
Retrait d'un appareil	(55)	-	1JE55	1JJ55	1JK55	1JL55	-	1JQ55	1JT55	-	-	-	1JY55
Retrait d'un corps étranger	(56)	-	1JE56	1JJ56	1JK56	1JL56	1JM56	1JQ56	1JT56	-	-	1JX56	1JY56
Stimulation	(09)	1JD09	-	-	-	-	-	-	-	-	-	-	-
Thérapie	(12)	-	-	-	-	-	-	-	-	-	-	-	-
Transfert	(83)	-	-	1JJ83	-	-	-	-	-	-	-	-	-
Transfusion	(19)	-	-	-	-	-	-	-	-	-	-	-	-
Transplantation	(85)	-	-	-	-	-	-	-	-	-	-	-	-
Ventilation	(31)	-	-	-	-	-	-	-	-	-	-	-	-

(K) Vaisseaux de la partie inférieure du corps et vaisseaux NCA

KA - Aorte abdominale	KE - Artères abdominales NCA
KG - Artères du membre inférieur NCA	KQ - Veines abdominales NCA
KR - Veines du membre inférieur NCA	KT - Vaisseaux du bassin, du périnée et de la région fessière
KV - Artère NCA	KX - Veine NCA
KY - Artère avec veine	KZ - Vaisseaux sanguins NCA

-	-	KA	KE	KG	KQ	KR	KT	KV	KX	KY	KZ
Acupuncture	(10)	-	-	-	-	-	-	-	-	-	-
Alimentation	(17)	-	-	-	-	-	-	-	-	-	-
Amputation	(93)	-	-	-	-	-	-	-	-	-	-
Anesthésie	(11)	-	-	-	-	-	-	-	-	-	-
Brachythérapie	(26)	-	1KE26	1KG26	-	-	-	-	-	-	-
Compression	(34)	-	-	-	-	1KR34	-	-	-	-	-
Contrôle d'une hémorragie	(13)	-	-	-	-	-	-	1KV13	1KX13	-	-
Décompression	(33)	-	-	-	-	-	-	-	-	-	-
Destruction	(59)	-	-	-	-	1KR59	-	-	-	-	1KZ59

-	-	KA	KE	KG	KQ	KR	KT	KV	KX	KY	KZ
Dialyse	(21)	-	-	-	-	-	-	-	-	-	-
Dilatation	(50)	1KA50	1KE50	1KG50	1KQ50	1KR50	1KT50	-	-	1KY50	1KZ50
Division	(71)	-	-	-	-	-	-	-	-	-	-
Drainage	(52)	-	-	-	-	-	-	-	-	-	-
Excision partielle	(87)	1KA87	1KE87	1KG87	1KQ87	1KR87	1KT87	-	-	-	-
Excision partielle avec reconstruction	(88)	-	-	-	-	-	-	-	-	-	-
Excision radicale	(91)	-	-	-	-	-	-	-	-	-	-
Excision radicale avec reconstruction	(92)	-	-	-	-	-	-	-	-	-	-
Excision totale	(89)	-	-	-	-	-	-	-	-	-	-
Excision totale avec reconstruction	(90)	-	-	-	-	-	-	-	-	-	-
Exercice	(02)	-	-	-	-	-	-	-	-	-	-
Extraction	(57)	1KA57	1KE57	1KG57	1KQ57	1KR57	1KT57	-	-	1KY57	-
Fermeture de fistule	(86)	-	-	-	-	-	-	-	-	-	1KZ86
Fixation	(74)	-	-	-	-	-	-	-	-	-	-
Fusion	(75)	-	-	-	-	-	-	-	-	-	-
Gestion d'un appareil externe	(38)	-	-	-	-	-	-	-	-	-	-
Gestion d'un appareil interne	(54)	-	-	-	-	-	-	1KV54	1KX54	1KY54	-
Hémaphérese	(20)	-	-	-	-	-	-	-	-	-	-
Hyperthermie	(07)	-	-	-	-	-	-	-	1KX07	-	-
Hypothermie	(06)	-	-	-	-	-	-	-	-	-	-
Immobilisation	(03)	-	-	-	-	-	-	-	-	-	-
Implantation d'un appareil interne	(53)	1KA53	-	-	-	-	-	1KV53	1KX53	-	-
Incision, SAI	(70)	-	-	-	-	-	-	-	-	-	-
Installation d'un appareil externe	(37)	-	-	-	-	-	-	-	-	-	-
Intervention thérapeutique NCA	(94)	-	-	-	-	-	-	-	-	-	-
Libération	(72)	-	-	-	-	-	-	-	-	-	-
Manipulation	(05)	-	-	-	-	-	-	-	-	-	-
Mobilisation	(04)	-	-	-	-	-	-	-	-	-	-
Occlusion	(51)	-	1KE51	1KG51	1KQ51	1KR51	1KT51	-	-	-	1KZ51
Oxygénation	(32)	-	-	-	-	-	-	-	-	-	-

-	-	KA	KE	KG	KQ	KR	KT	KV	KX	KY	KZ
Pansement	(14)	-	-	-	-	-	-	-	-	-	-
Pharmacothérapie	(35)	-	1KE35	1KG35	-	-	-	1KV35	1KX35	-	-
Pontage	(76)	1KA76	1KE76	1KG76	1KQ76	1KR76	1KT76	-	-	1KY76	-
Pontage avec extériorisation	(77)	-	-	-	-	-	-	-	-	-	-
Prélèvement	(58)	-	1KE58	1KG58	1KQ58	1KR58	1KT58	-	-	-	1KZ58
Rattachement	(82)	-	-	1KG82	-	-	1KT82	-	-	-	-
Rayonnements	(27)	-	-	-	-	-	-	-	-	-	-
Réanimation	(30)	-	-	-	-	-	-	-	-	-	-
Reconstruction/construction	(84)	-	-	-	-	-	-	-	-	-	-
Réduction	(73)	-	-	-	-	-	-	-	-	-	-
Remède naturel	(15)	-	-	-	-	-	-	-	-	-	-
Réparation	(80)	1KA80	1KE80	1KG80	1KQ80	1KR80	1KT80	1KV80	1KX80	1KY80	1KZ80
Réparation d'augmentation	(79)	-	-	-	-	-	-	-	-	-	-
Réparation de réduction	(78)	-	-	-	-	1KR78	-	-	-	-	-
Restauration (dentaire)	(29)	-	-	-	-	-	-	-	-	-	-
Retrait d'un appareil	(55)	1KA55	1KE55	1KG55	-	1KR55	1KT55	1KV55	1KX55	-	-
Retrait d'un corps étranger	(56)	1KA56	1KE56	1KG56	1KQ56	1KR56	1KT56	-	-	-	-
Stimulation	(09)	-	-	-	-	-	-	-	-	-	-
Thérapie	(12)	-	-	-	-	-	-	-	-	-	-
Transfert	(83)	-	-	-	-	1KR83	-	-	-	-	-
Transfusion	(19)	-	-	-	-	-	-	-	-	-	-
Transplantation	(85)	-	-	-	-	-	-	-	-	-	-
Ventilation	(31)	-	-	-	-	-	-	-	-	-	-

(L) Sites combinés d'anomalies congénitales du coeur et de l'appareil circulatoire NCA

LA - Aorte avec artère pulmonaire avec septum interventriculaire	LC - Septum interventriculaire avec septum interauriculaire et valvules cardiaques
LD - Septum interventriculaire avec valvule pulmonaire avec aorte avec ventricule droit	LZ - Appareil circulatoire NCA

-	-	LA	LC	LD	LZ
Acupuncture	(10)	-	-	-	-
Alimentation	(17)	-	-	-	-
Amputation	(93)	-	-	-	-

-	-	LA	LC	LD	LZ
Anesthésie	(11)	-	-	-	-
Brachythérapie	(26)	-	-	-	-
Compression	(34)	-	-	-	1LZ34
Contrôle d'une hémorragie	(13)	-	-	-	-
Décompression	(33)	-	-	-	-
Destruction	(59)	-	-	-	-
Dialyse	(21)	-	-	-	-
Dilatation	(50)	-	-	-	-
Division	(71)	-	-	-	-
Drainage	(52)	-	-	-	1LZ52
Excision partielle	(87)	-	-	-	-
Excision partielle avec reconstruction	(88)	-	-	-	-
Excision radicale	(91)	-	-	-	-
Excision radicale avec reconstruction	(92)	-	-	-	-
Excision totale	(89)	-	-	-	-
Excision totale avec reconstruction	(90)	-	-	-	-
Exercice	(02)	-	-	-	-
Extraction	(57)	-	-	-	-
Fermeture de fistule	(86)	-	-	-	-
Fixation	(74)	-	-	-	-
Fusion	(75)	-	-	-	-
Gestion d'un appareil externe	(38)	-	-	-	1LZ38
Gestion d'un appareil interne	(54)	-	-	-	-
Hémaphérèse	(20)	-	-	-	1LZ20
Hyperthermie	(07)	-	-	-	-
Hypothermie	(06)	-	-	-	-
Immobilisation	(03)	-	-	-	-
Implantation d'un appareil interne	(53)	-	-	-	-
Incision, SAI	(70)	-	-	-	-
Installation d'un appareil externe	(37)	-	-	-	1LZ37
Intervention thérapeutique NCA	(94)	-	-	-	-

-	-	LA	LC	LD	LZ
Libération	(72)	-	-	-	-
Manipulation	(05)	-	-	-	-
Mobilisation	(04)	-	-	-	-
Occlusion	(51)	-	-	-	-
Oxygénation	(32)	-	-	-	-
Pansement	(14)	-	-	-	-
Pharmacothérapie	(35)	-	-	-	1LZ35
Pontage	(76)	-	-	-	-
Pontage avec extériorisation	(77)	-	-	-	-
Prélèvement	(58)	-	-	-	1LZ58
Rattachement	(82)	-	-	-	-
Rayonnements	(27)	-	-	-	-
Réanimation	(30)	-	-	-	-
Reconstruction/construction	(84)	1LA84	1LC84	1LD84	-
Réduction	(73)	-	-	-	-
Remède naturel	(15)	-	-	-	-
Réparation	(80)	-	-	-	-
Réparation d'augmentation	(79)	-	-	-	-
Réparation de réduction	(78)	-	-	-	-
Restauration (dentaire)	(29)	-	-	-	-
Retrait d'un appareil	(55)	-	-	-	-
Retrait d'un corps étranger	(56)	-	-	-	-
Stimulation	(09)	-	-	-	-
Thérapie	(12)	-	-	-	-
Transfert	(83)	-	-	-	-
Transfusion	(19)	-	-	-	1LZ19
Transplantation	(85)	-	-	-	-
Ventilation	(31)	-	-	-	-

(M) Système lymphatique

MA - Ganglion(s) lymphatique(s), région de la tête	MC - Ganglion(s) lymphatique(s), cervical(aux)
MD - Ganglion(s) lymphatique(s), axillaire(s)	ME - Ganglion(s) lymphatique(s), médiastinal(aux)
MF - Ganglion(s) lymphatique(s), intrathoracique(s) NCA	MG - Ganglion(s) lymphatique(s), intraabdominal(aux)

MH - Ganglion(s) lymphatique(s), pelvien(s)	MJ - Ganglion(s) lymphatique(s), inguinal(aux)
MK - Ganglion(s) lymphatique(s), membre(s) NCA	ML - Vaisseaux lymphatiques de la région de la tête et du cou
MM - Canal thoracique	MN - Vaisseaux lymphatiques de la région thoracique
MP - Vaisseaux lymphatiques de l'abdomen et du bassin	MR - Vaisseaux lymphatiques du membre supérieur
MS - Vaisseaux lymphatiques du membre inférieur	MZ - Système lymphatique NCA

-	-	MA	MC	MD	ME	MF	MG	MH	MJ	MK	ML	MM	MN	MP	MR	MS	MZ
Acupuncture	(10)	-	-	-	-	-	-	-	-	-	-	-	-	-	-	-	-
Alimentation	(17)	-	-	-	-	-	-	-	-	-	-	-	-	-	-	-	-
Amputation	(93)	-	-	-	-	-	-	-	-	-	-	-	-	-	-	-	-
Anesthésie	(11)	-	-	-	-	-	-	-	-	-	-	-	-	-	-	-	-
Brachythérapie	(26)	-	-	-	-	-	-	-	-	-	-	-	-	-	-	-	-
Compression	(34)	-	-	-	-	-	-	-	-	-	-	-	-	-	1MR34	1MS34	-
Contrôle d'une hémorragie	(13)	-	-	-	-	-	-	-	-	-	-	-	-	-	-	-	-
Décompression	(33)	-	-	-	-	-	-	-	-	-	-	-	-	-	-	-	-
Destruction	(59)	-	1MC59	-	1ME59	1MF59	-	-	-	-	1ML59	-	1MN59	1MP59	1MR59	1MS59	-
Dialyse	(21)	-	-	-	-	-	-	-	-	-	-	-	-	-	-	-	-
Dilatation	(50)	-	-	-	-	-	-	-	-	-	-	-	1MN50	1MP50	1MR50	1MS50	-
Division	(71)	-	-	-	-	-	-	-	-	-	-	-	-	-	-	-	-
Drainage	(52)	1MA52	1MC52	1MD52	1ME52	1MF52	1MG52	1MH52	1MJ52	1MK52	1ML52	-	1MN52	1MP52	1MR52	1MS52	-
Excision partielle	(87)	1MA87	1MC87	1MD87	1ME87	1MF87	1MG87	1MH87	1MJ87	1MK87	1ML87	-	1MN87	1MP87	1MR87	1MS87	-
Excision partielle avec reconstruction	(88)	-	-	-	-	-	-	-	-	-	-	-	-	-	-	-	-
Excision radicale	(91)	-	1MC91	-	-	-	-	-	1MJ91	-	-	-	-	-	1MR91	1MS91	-
Excision radicale avec reconstruction	(92)	-	-	-	-	-	-	-	-	-	-	-	-	-	-	-	-
Excision totale	(89)	-	1MC89	1MD89	1ME89	-	1MG89	1MH89	1MJ89	1MK89	-	-	-	-	-	-	-
Excision totale avec reconstruction	(90)	-	-	-	-	-	-	-	-	-	-	-	-	-	-	-	-
Exercice	(02)	-	-	-	-	-	-	-	-	-	-	-	-	-	-	-	-
Extraction	(57)	-	-	-	-	-	-	-	-	-	-	-	-	-	-	-	-
Fermeture de fistule	(86)	-	-	-	-	-	-	-	-	-	-	-	-	-	-	-	-
Fixation	(74)	-	-	-	-	-	-	-	-	-	-	-	1MN74	-	-	-	-
Fusion	(75)	-	-	-	-	-	-	-	-	-	-	-	-	-	-	-	-
Gestion d'un appareil externe	(38)	-	-	-	-	-	-	-	-	-	-	-	-	-	-	-	-

-	-	MA	MC	MD	ME	MF	MG	MH	MJ	MK	ML	MM	MN	MP	MR	MS	MZ
Gestion d'un appareil interne	(54)	-	-	-	-	-	-	-	-	-	-	-	-	-	-	-	-
Hémaphérèse	(20)	-	-	-	-	-	-	-	-	-	-	-	-	-	-	-	-
Hyperthermie	(07)	-	-	-	-	-	-	-	-	-	-	-	-	-	1MR07	1MS07	-
Hypothermie	(06)	-	-	-	-	-	-	-	-	-	-	-	-	-	-	-	-
Immobilisation	(03)	-	-	-	-	-	-	-	-	-	-	-	-	-	-	-	-
Implantation d'un appareil interne	(53)	-	-	-	-	-	-	-	-	-	-	-	-	-	-	-	-
Incision, SAI	(70)	-	-	-	-	-	-	-	-	-	-	-	-	-	-	-	-
Installation d'un appareil externe	(37)	-	-	-	-	-	-	-	-	-	-	-	-	-	-	-	-
Intervention thérapeutique NCA	(94)	-	-	-	-	-	-	-	-	-	-	-	-	-	-	-	1MZ94
Libération	(72)	-	-	-	-	-	-	-	-	-	-	-	-	-	-	-	-
Manipulation	(05)	-	-	-	-	-	-	-	-	-	-	-	-	-	-	-	-
Mobilisation	(04)	-	-	-	-	-	-	-	-	-	-	-	-	-	-	-	-
Occlusion	(51)	-	-	-	-	-	-	-	-	-	-	1MM51	1MN51	1MP51	1MR51	1MS51	-
Oxygénation	(32)	-	-	-	-	-	-	-	-	-	-	-	-	-	-	-	-
Pansement	(14)	-	-	-	-	-	-	-	-	-	-	-	-	-	-	-	-
Pharmacothérapie	(35)	-	-	-	-	-	-	-	-	-	-	-	-	-	-	-	-
Pontage	(76)	-	-	-	-	-	-	-	-	-	-	1MM76	1MN76	1MP76	1MR76	1MS76	-
Pontage avec extériorisation	(77)	-	-	-	-	-	-	-	-	-	-	1MM77	1MN77	-	-	-	-
Prélèvement	(58)	-	-	-	-	-	-	-	-	-	-	-	-	-	-	-	-
Rattachement	(82)	-	-	-	-	-	-	-	-	-	-	-	-	-	-	-	-
Rayonnements	(27)	-	-	1MD27	-	1MF27	1MG27	1MH27	1MJ27	-	-	-	-	-	-	-	1MZ27
Réanimation	(30)	-	-	-	-	-	-	-	-	-	-	-	-	-	-	-	-
Reconstruction/construction	(84)	-	-	-	-	-	-	-	-	-	-	-	-	-	-	-	-
Réduction	(73)	-	-	-	-	-	-	-	-	-	-	-	-	-	-	-	-
Remède naturel	(15)	-	-	-	-	-	-	-	-	-	-	-	-	-	-	-	-
Réparation	(80)	-	-	-	-	-	-	-	-	-	-	1MM80	1MN80	1MP80	1MR80	1MS80	-
Réparation d'augmentation	(79)	-	-	-	-	-	-	-	-	-	-	-	-	-	-	-	-
Réparation de réduction	(78)	-	-	-	-	-	-	-	-	-	-	-	-	-	-	-	-
Restauration (dentaire)	(29)	-	-	-	-	-	-	-	-	-	-	-	-	-	-	-	-
Retrait d'un appareil	(55)	-	-	-	-	-	-	-	-	-	-	-	-	-	-	-	-
Retrait d'un corps étranger	(56)	-	-	-	-	-	-	-	-	-	-	-	-	-	-	-	-
Stimulation	(09)	-	-	-	-	-	-	-	-	-	-	-	-	-	-	-	-

-	-	MA	MC	MD	ME	MF	MG	MH	MJ	MK	ML	MM	MN	MP	MR	MS	MZ
Thérapie	(12)	-	-	-	-	-	-	-	-	-	-	-	-	-	1MR12	1MS12	-
Transfert	(83)	-	-	-	-	-	-	-	-	-	-	-	-	-	-	-	-
Transfusion	(19)	-	-	-	-	-	-	-	-	-	-	-	-	-	-	-	-
Transplantation	(85)	-	-	-	-	-	-	-	-	-	-	-	-	-	-	-	-
Ventilation	(31)	-	-	-	-	-	-	-	-	-	-	-	-	-	-	-	-

(N) Appareil digestif

NA - Oesophage	NE - Pylore
NF - Estomac	NK - Intestin grêle
NM - Gros intestin	NP - Intestin grêle et gros intestin
NQ - Rectum	NT - Anus
NV - Appendice	

-	-	NA	NE	NF	NK	NM	NP	NQ	NT	NV
Acupuncture	(10)	-	-	-	-	-	-	-	-	-
Alimentation	(17)	-	-	-	-	-	-	-	-	-
Amputation	(93)	-	-	-	-	-	-	-	-	-
Anesthésie	(11)	-	-	-	-	-	-	-	-	-
Brachythérapie	(26)	1NA26	-	-	-	-	-	1NQ26	1NT26	-
Compression	(34)	-	-	-	-	-	-	-	-	-
Contrôle d'une hémorragie	(13)	1NA13	-	1NF13	-	-	1NP13	1NQ13	1NT13	-
Décompression	(33)	-	-	-	-	-	-	-	-	-
Destruction	(59)	1NA59	-	1NF59	1NK59	1NM59	-	1NQ59	1NT59	-
Dialyse	(21)	-	-	-	-	-	-	-	-	-
Dilatation	(50)	1NA50	1NE50	1NF50	1NK50	1NM50	-	1NQ50	1NT50	-
Division	(71)	-	-	-	-	-	-	-	-	-
Drainage	(52)	1NA52	-	1NF52	1NK52	1NM52	-	1NQ52	1NT52	1NV52
Excision partielle	(87)	1NA87	-	1NF87	1NK87	1NM87	-	1NQ87	1NT87	-
Excision partielle avec reconstruction	(88)	-	-	-	-	-	-	-	-	-
Excision radicale	(91)	1NA91	-	1NF91	-	1NM91	-	-	-	-
Excision radicale avec reconstruction	(92)	-	-	-	-	-	-	-	-	-
Excision totale	(89)	1NA89	-	1NF89	-	1NM89	-	1NQ89	-	1NV89

-	-	NA	NE	NF	NK	NM	NP	NQ	NT	NV
Excision totale avec reconstruction	(90)	-	-	-	-	-	-	-	-	-
Exercice	(02)	-	-	-	-	-	-	-	-	-
Extraction	(57)	-	-	-	-	-	-	1NQ57	-	-
Fermeture de fistule	(86)	1NA86	-	1NF86	-	-	1NP86	1NQ86	1NT86	-
Fixation	(74)	1NA74	-	1NF74	1NK74	1NM74	-	1NQ74	-	-
Fusion	(75)	-	-	-	-	-	-	-	-	-
Gestion d'un appareil externe	(38)	-	-	1NF38	-	-	-	-	-	-
Gestion d'un appareil interne	(54)	1NA54	-	1NF54	1NK54	1NM54	-	-	1NT54	-
Hémaphérese	(20)	-	-	-	-	-	-	-	-	-
Hyperthermie	(07)	-	-	-	-	-	-	-	1NT07	-
Hypothermie	(06)	-	-	1NF06	-	-	-	-	-	-
Immobilisation	(03)	-	-	-	-	-	-	-	-	-
Implantation d'un appareil interne	(53)	1NA53	-	1NF53	1NK53	-	-	1NQ53	1NT53	-
Incision, SAI	(70)	-	-	-	-	-	-	-	-	-
Installation d'un appareil externe	(37)	-	-	-	-	-	-	-	-	-
Intervention thérapeutique NCA	(94)	-	-	-	-	-	-	-	-	-
Libération	(72)	1NA72	1NE72	-	-	-	1NP72	1NQ72	1NT72	-
Manipulation	(05)	-	-	-	-	-	-	-	-	-
Mobilisation	(04)	-	-	-	-	-	-	-	-	-
Occlusion	(51)	-	-	-	-	-	-	-	-	-
Oxygénation	(32)	-	-	-	-	-	-	-	-	-
Pansement	(14)	-	-	-	-	-	-	1NQ14	-	-
Pharmacothérapie	(35)	1NA35	1NE35	1NF35	-	-	1NP35	1NQ35	1NT35	-
Pontage	(76)	1NA76	-	1NF76	1NK76	1NM76	-	-	-	-
Pontage avec extériorisation	(77)	1NA77	-	-	1NK77	1NM77	-	-	-	-
Prélèvement	(58)	-	-	-	1NK58	1NM58	1NP58	-	-	-
Rattachement	(82)	1NA82	-	1NF82	1NK82	1NM82	-	-	-	-
Rayonnements	(27)	1NA27	-	1NF27	1NK27	1NM27	-	1NQ27	1NT27	-
Réanimation	(30)	-	-	-	-	-	-	-	-	-
Reconstruction/construction	(84)	1NA84	-	1NF84	1NK84	-	-	1NQ84	1NT84	-
Réduction	(73)	-	-	1NF73	-	-	1NP73	1NQ73	1NT73	-

-	-	NA	NE	NF	NK	NM	NP	NQ	NT	NV
Remède naturel	(15)	-	-	-	-	-	-	-	-	-
Réparation	(80)	1NA80	1NE80	1NF80	1NK80	1NM80	-	1NQ80	1NT80	-
Réparation d'augmentation	(79)	-	-	-	-	-	-	-	-	-
Réparation de réduction	(78)	-	-	1NF78	-	-	-	-	-	-
Restauration (dentaire)	(29)	-	-	-	-	-	-	-	-	-
Retrait d'un appareil	(55)	1NA55	-	1NF55	1NK55	1NM55	-	1NQ55	1NT55	-
Retrait d'un corps étranger	(56)	1NA56	-	1NF56	1NK56	1NM56	-	1NQ56	1NT56	-
Stimulation	(09)	-	-	-	-	-	-	-	-	-
Thérapie	(12)	-	-	-	-	-	1NP12	1NQ12	-	-
Transfert	(83)	-	-	-	-	-	-	-	-	-
Transfusion	(19)	-	-	-	-	-	-	-	-	-
Transplantation	(85)	-	-	-	1NK85	-	1NP85	-	-	-
Ventilation	(31)	-	-	-	-	-	-	-	-	-

(O) Voies hépato-biliaires

OA - Foie	OB - Rate
OD - Vésicule biliaire	OE - Canaux biliaires
OJ - Pancréas	OK - Pancréas avec duodénum
OT - Cavité abdominale	OW - Sites construits chirurgicalement dans le tube digestif et les voies biliaires
OZ - Appareil digestif NCA	

-	-	OA	OB	OD	OE	OJ	OK	OT	OW	OZ
Acupuncture	(10)	-	-	-	-	-	-	-	-	-
Alimentation	(17)	-	-	-	-	-	-	-	-	1OZ17
Amputation	(93)	-	-	-	-	-	-	-	-	-
Anesthésie	(11)	-	-	-	-	-	-	-	-	-
Brachythérapie	(26)	-	-	-	1OE26	1OJ26	-	-	-	-
Compression	(34)	-	-	-	-	-	-	-	-	-
Contrôle d'une hémorragie	(13)	1OA13	1OB13	-	1OE13	1OJ13	-	1OT13	1OW13	-
Décompression	(33)	-	-	-	-	-	-	-	-	-
Destruction	(59)	1OA59	1OB59	1OD59	1OE59	-	-	-	-	-
Dialyse	(21)	1OA21	-	-	-	-	-	-	-	-

-	-	OA	OB	OD	OE	OJ	OK	OT	OW	OZ
Dilatation	(50)	-	-	-	1OE50	-	-	-	1OW50	-
Division	(71)	-	-	-	-	-	-	-	-	-
Drainage	(52)	1OA52	1OB52	1OD52	1OE52	1OJ52	-	1OT52	1OW52	-
Excision partielle	(87)	1OA87	1OB87	-	1OE87	1OJ87	1OK87	1OT87	1OW87	-
Excision partielle avec reconstruction	(88)	-	-	-	-	-	-	-	-	-
Excision radicale	(91)	-	-	-	-	-	1OK91	1OT91	-	-
Excision radicale avec reconstruction	(92)	-	-	-	-	-	-	-	-	-
Excision totale	(89)	-	1OB89	1OD89	1OE89	1OJ89	1OK89	-	1OW89	-
Excision totale avec reconstruction	(90)	-	-	-	-	-	-	-	-	-
Exercice	(02)	-	-	-	-	-	-	-	-	-
Extraction	(57)	-	-	1OD57	1OE57	-	-	-	-	-
Fermeture de fistule	(86)	-	-	1OD86	1OE86	-	-	-	-	-
Fixation	(74)	1OA74	1OB74	-	-	-	-	-	-	-
Fusion	(75)	-	-	-	-	-	-	-	-	-
Gestion d'un appareil externe	(38)	-	-	-	1OE38	-	-	1OT38	-	-
Gestion d'un appareil interne	(54)	1OA54	-	1OD54	1OE54	-	-	1OT54	-	-
Hémaphérese	(20)	-	-	-	-	-	-	-	-	-
Hyperthermie	(07)	-	-	-	-	-	-	1OT07	-	-
Hypothermie	(06)	-	-	-	-	-	-	-	-	-
Immobilisation	(03)	-	-	-	-	-	-	-	-	-
Implantation d'un appareil interne	(53)	1OA53	-	-	1OE53	1OJ53	-	1OT53	-	-
Incision, SAI	(70)	-	-	-	-	-	-	1OT70	-	-
Installation d'un appareil externe	(37)	-	-	-	1OE37	-	-	-	-	-
Intervention thérapeutique NCA	(94)	-	-	-	-	-	-	-	-	1OZ94
Libération	(72)	-	-	-	-	-	-	1OT72	-	-
Manipulation	(05)	-	-	-	-	-	-	-	-	-
Mobilisation	(04)	-	-	-	-	-	-	-	-	-
Occlusion	(51)	-	-	-	-	-	-	-	-	-
Oxygénation	(32)	-	-	-	-	-	-	-	-	-
Pansement	(14)	-	-	-	-	-	-	-	-	-

-	-	OA	OB	OD	OE	OJ	OK	OT	OW	OZ
Pharmacothérapie	(35)	1OA35	-	1OD35	1OE35	-	-	1OT35	1OW35	1OZ35
Pontage	(76)	-	-	1OD76	1OE76	1OJ76	-	-	-	-
Pontage avec extériorisation	(77)	-	-	-	-	-	-	-	-	-
Prélèvement	(58)	1OA58	-	-	-	-	1OK58	1OT58	-	-
Rattachement	(82)	-	-	-	-	-	-	-	-	-
Rayonnements	(27)	1OA27	1OB27	1OD27	1OE27	1OJ27	-	-	-	-
Réanimation	(30)	-	-	-	-	-	-	-	-	-
Reconstruction/construction	(84)	-	-	-	1OE84	-	-	-	-	-
Réduction	(73)	-	-	-	-	-	-	-	1OW73	-
Remède naturel	(15)	-	-	-	-	-	-	-	-	-
Réparation	(80)	-	-	1OD80	1OE80	-	-	1OT80	1OW80	-
Réparation d'augmentation	(79)	-	-	-	-	-	-	-	-	-
Réparation de réduction	(78)	-	-	-	-	-	-	-	-	-
Restauration (dentaire)	(29)	-	-	-	-	-	-	-	-	-
Retrait d'un appareil	(55)	1OA55	-	1OD55	1OE55	1OJ55	-	1OT55	-	-
Retrait d'un corps étranger	(56)	1OA56	-	-	-	1OJ56	-	1OT56	-	-
Stimulation	(09)	-	-	-	-	-	-	-	-	-
Thérapie	(12)	-	-	-	-	-	-	-	-	-
Transfert	(83)	-	1OB83	-	-	1OJ83	-	-	-	-
Transfusion	(19)	-	-	-	-	-	-	-	-	-
Transplantation	(85)	1OA85	1OB85	-	-	1OJ85	1OK85	-	-	-
Ventilation	(31)	-	-	-	-	-	-	-	-	-

(P) Appareil urinaire

PB - Glande surrénale	PC - Rein
PE - Bassinet	PG - Urètre
PL - Col vésical	PM - Vessie
PQ - Urètre	PV - Appareil urinaire construit chirurgicalement
PZ - Appareil urinaire NCA	

-	-	PB	PC	PE	PG	PL	PM	PQ	PV	PZ
Acupuncture	(10)	-	-	-	-	-	-	-	-	-
Alimentation	(17)	-	-	-	-	-	-	-	-	-

-	-	PB	PC	PE	PG	PL	PM	PQ	PV	PZ
Amputation	(93)	-	-	-	-	-	-	-	-	-
Anesthésie	(11)	-	-	-	-	-	1PM11	1PQ11	-	-
Brachythérapie	(26)	-	-	-	-	-	1PM26	1PQ26	-	-
Compression	(34)	-	-	-	-	-	-	-	-	-
Contrôle d'une hémorragie	(13)	1PB13	1PC13	1PE13	-	-	1PM13	-	-	-
Décompression	(33)	-	-	-	-	-	-	-	-	-
Destruction	(59)	1PB59	1PC59	1PE59	1PG59	1PL59	1PM59	1PQ59	1PV59	-
Dialyse	(21)	-	-	-	-	-	-	-	-	1PZ21
Dilatation	(50)	-	-	1PE50	-	1PL50	1PM50	1PQ50	1PV50	-
Division	(71)	-	1PC71	-	-	-	-	-	-	-
Drainage	(52)	1PB52	1PC52	1PE52	1PG52	-	1PM52	1PQ52	1PV52	-
Excision partielle	(87)	1PB87	1PC87	1PE87	1PG87	1PL87	1PM87	1PQ87	-	-
Excision partielle avec reconstruction	(88)	-	-	-	-	-	-	-	-	-
Excision radicale	(91)	-	1PC91	-	-	-	1PM91	-	-	-
Excision radicale avec reconstruction	(92)	-	-	-	-	-	-	-	-	-
Excision totale	(89)	1PB89	1PC89	-	1PG89	-	1PM89	1PQ89	-	-
Excision totale avec reconstruction	(90)	-	-	-	-	-	-	-	-	-
Exercice	(02)	-	-	-	-	-	-	-	-	-
Extraction	(57)	-	-	1PE57	1PG57	-	1PM57	1PQ57	1PV57	-
Fermeture de fistule	(86)	-	1PC86	-	1PG86	-	1PM86	1PQ86	-	-
Fixation	(74)	-	1PC74	-	1PG74	1PL74	-	-	-	-
Fusion	(75)	-	-	-	-	-	-	-	-	-
Gestion d'un appareil externe	(38)	-	-	-	-	-	-	-	-	1PZ38
Gestion d'un appareil interne	(54)	-	-	1PE54	1PG54	1PL54	1PM54	1PQ54	1PV54	-
Hémaphérèse	(20)	-	-	-	-	-	-	-	-	-
Hyperthermie	(07)	-	-	-	-	-	-	-	-	-
Hypothermie	(06)	-	-	-	-	-	-	-	-	-
Immobilisation	(03)	-	-	-	-	-	-	-	-	-
Implantation d'un appareil interne	(53)	-	-	-	-	1PL53	1PM53	1PQ53	-	-
Incision, SAI	(70)	-	-	-	-	-	-	-	-	-
Installation d'un appareil externe	(37)	-	-	-	-	-	-	-	-	1PZ37

-	-	PB	PC	PE	PG	PL	PM	PQ	PV	PZ
Intervention thérapeutique NCA	(94)	-	-	-	-	-	-	-	-	1PZ94
Libération	(72)	-	-	-	1PG72	1PL72	1PM72	1PQ72	-	-
Manipulation	(05)	-	-	-	-	-	-	-	-	-
Mobilisation	(04)	-	-	-	-	-	-	-	-	-
Occlusion	(51)	-	1PC51	-	-	-	-	-	-	-
Oxygénation	(32)	-	-	-	-	-	-	-	-	-
Pansement	(14)	-	-	-	-	-	-	-	-	-
Pharmacothérapie	(35)	-	1PC35	1PE35	1PG35	1PL35	1PM35	1PQ35	1PV35	-
Pontage	(76)	-	-	1PE76	1PG76	-	-	-	-	-
Pontage avec extériorisation	(77)	-	-	1PE77	1PG77	-	1PM77	1PQ77	-	-
Prélèvement	(58)	-	1PC58	-	-	-	1PM58	1PQ58	-	-
Rattachement	(82)	-	1PC82	1PE82	1PG82	-	1PM82	1PQ82	-	-
Rayonnements	(27)	1PB27	1PC27	1PE27	1PG27	-	1PM27	1PQ27	-	-
Réanimation	(30)	-	-	-	-	-	-	-	-	-
Reconstruction/construction	(84)	-	-	-	-	-	1PM84	-	-	-
Réduction	(73)	-	-	-	-	-	1PM73	-	-	-
Remède naturel	(15)	-	-	-	-	-	-	-	-	-
Réparation	(80)	-	1PC80	1PE80	1PG80	1PL80	1PM80	1PQ80	1PV80	-
Réparation d'augmentation	(79)	-	-	-	-	-	1PM79	-	-	-
Réparation de réduction	(78)	-	-	-	-	-	-	1PQ78	-	-
Restauration (dentaire)	(29)	-	-	-	-	-	-	-	-	-
Retrait d'un appareil	(55)	-	-	1PE55	1PG55	1PL55	1PM55	1PQ55	1PV55	-
Retrait d'un corps étranger	(56)	-	1PC56	1PE56	1PG56	-	1PM56	1PQ56	-	-
Stimulation	(09)	-	-	-	-	-	-	-	-	-
Thérapie	(12)	-	-	-	-	-	-	-	-	-
Transfert	(83)	-	1PC83	-	-	-	-	-	-	-
Transfusion	(19)	-	-	-	-	-	-	-	-	-
Transplantation	(85)	-	1PC85	-	-	-	-	-	-	-
Ventilation	(31)	-	-	-	-	-	-	-	-	-

(Q) Organes génitaux masculins

QD - Prépuce	QE - Pénis
QG - Scrotum	QH - Tunique vaginale
QJ - Épididyme	QM - Testicule
QN - Canal déférent	QP - Cordon spermatique
QQ - Vésicules séminales	QT - Prostate
QZ - Appareil génital masculin SAI	

-	-	QD	QE	QG	QH	QJ	QM	QN	QP	QQ	QT	QZ
Acupuncture	(10)	-	-	-	-	-	-	-	-	-	-	-
Alimentation	(17)	-	-	-	-	-	-	-	-	-	-	-
Amputation	(93)	-	-	-	-	-	-	-	-	-	-	-
Anesthésie	(11)	-	-	-	-	-	-	-	-	-	-	-
Brachythérapie	(26)	-	1QE26	1QG26	-	-	-	-	-	-	1QT26	-
Compression	(34)	-	-	-	-	-	-	-	-	-	-	-
Contrôle d'une hémorragie	(13)	-	1QE13	1QG13	-	-	-	-	-	-	1QT13	-
Décompression	(33)	-	-	-	-	-	-	-	-	-	-	-
Destruction	(59)	-	1QE59	1QG59	-	-	-	-	-	-	1QT59	-
Dialyse	(21)	-	-	-	-	-	-	-	-	-	-	-
Dilatation	(50)	-	-	-	-	-	-	-	-	-	1QT50	-
Division	(71)	-	-	-	-	-	-	-	-	-	-	-
Drainage	(52)	-	1QE52	1QG52	1QH52	1QJ52	1QM52	1QN52	1QP52	1QQ52	1QT52	-
Excision partielle	(87)	-	1QE87	1QG87	1QH87	1QJ87	1QM87	1QN87	1QP87	1QQ87	1QT87	-
Excision partielle avec reconstruction	(88)	-	-	-	-	-	-	-	-	-	-	-
Excision radicale	(91)	-	-	-	-	-	1QM91	-	-	-	1QT91	-
Excision radicale avec reconstruction	(92)	-	-	-	-	-	-	-	-	-	-	-
Excision totale	(89)	1QD89	1QE89	1QG89	-	1QJ89	1QM89	-	-	1QQ89	-	1QZ89
Excision totale avec reconstruction	(90)	-	-	-	-	-	-	-	-	-	-	-
Exercice	(02)	-	-	-	-	-	-	-	-	-	-	-
Extraction	(57)	-	-	-	-	-	-	-	-	-	1QT57	-
Fermeture de fistule	(86)	-	-	-	-	-	-	-	-	-	-	-
Fixation	(74)	-	-	-	-	-	1QM74	-	-	-	-	-

-	-	QD	QE	QG	QH	QJ	QM	QN	QP	QQ	QT	QZ
Fusion	(75)	-	-	-	-	-	-	-	-	-	-	-
Gestion d'un appareil externe	(38)	-	-	-	-	-	-	-	-	-	-	-
Gestion d'un appareil interne	(54)	-	1QE54	1QG54	-	1QJ54	-	-	-	-	-	-
Hémaphérèse	(20)	-	-	-	-	-	-	-	-	-	-	-
Hyperthermie	(07)	-	-	1QG07	-	-	-	-	-	-	-	-
Hypothermie	(06)	-	1QE06	1QG06	-	-	-	-	-	-	-	-
Immobilisation	(03)	-	-	1QG03	-	-	-	-	-	-	-	-
Implantation d'un appareil interne	(53)	-	1QE53	1QG53	-	1QJ53	-	-	-	-	1QT53	-
Incision, SAI	(70)	-	-	-	-	-	-	-	-	-	-	-
Installation d'un appareil externe	(37)	-	-	-	-	-	-	-	-	-	-	-
Intervention thérapeutique NCA	(94)	-	-	-	-	-	-	-	-	-	-	1QZ94
Libération	(72)	1QD72	1QE72	-	-	-	-	-	1QP72	-	-	-
Manipulation	(05)	-	-	-	-	-	-	-	-	-	-	-
Mobilisation	(04)	-	-	-	-	-	-	-	-	-	-	-
Occlusion	(51)	-	-	-	-	-	-	1QN51	1QP51	-	-	-
Oxygénation	(32)	-	-	-	-	-	-	-	-	-	-	-
Pansement	(14)	-	1QE14	1QG14	-	-	-	-	-	-	-	-
Pharmacothérapie	(35)	-	1QE35	1QG35	-	-	-	-	-	-	1QT35	-
Pontage	(76)	-	1QE76	-	-	-	-	1QN76	-	-	-	-
Pontage avec extériorisation	(77)	-	-	-	-	-	-	-	-	-	-	-
Prélèvement	(58)	-	1QE58	1QG58	-	1QJ58	1QM58	1QN58	-	-	-	-
Rattachement	(82)	-	1QE82	-	-	-	-	1QN82	-	-	-	-
Rayonnements	(27)	-	1QE27	1QG27	-	-	1QM27	-	-	-	1QT27	-
Réanimation	(30)	-	-	-	-	-	-	-	-	-	-	-
Reconstruction/construction	(84)	-	1QE84	-	-	-	-	-	-	-	-	-
Réduction	(73)	1QD73	-	-	-	-	-	-	1QP73	-	-	-
Remède naturel	(15)	-	-	-	-	-	-	-	-	-	-	-
Réparation	(80)	-	1QE80	1QG80	1QH80	1QJ80	1QM80	1QN80	-	-	-	-
Réparation d'augmentation	(79)	-	-	-	-	-	-	-	-	-	-	-
Réparation de réduction	(78)	-	1QE78	1QG78	-	-	-	-	-	-	-	-
Restauration (dentaire)	(29)	-	-	-	-	-	-	-	-	-	-	-
Retrait d'un appareil	(55)	-	1QE55	1QG55	-	1QJ55	1QM55	-	-	-	1QT55	-

-	-	QD	QE	QG	QH	QJ	QM	QN	QP	QQ	QT	QZ
Retrait d'un corps étranger	(56)	-	1QE56	1QG56	-	-	1QM56	-	-	-	-	-
Stimulation	(09)	-	-	-	-	-	-	-	-	-	-	-
Thérapie	(12)	-	-	-	-	-	-	-	-	-	-	-
Transfert	(83)	-	-	-	-	-	-	1QN83	-	-	-	-
Transfusion	(19)	-	-	-	-	-	-	-	-	-	-	-
Transplantation	(85)	-	-	-	-	-	-	-	-	-	-	-
Ventilation	(31)	-	-	-	-	-	-	-	-	-	-	-

(R) Appareil génital féminin

RB - Ovaire	RD - Ovaire avec trompe de Fallope
RF - Trompe de Fallope	RM - Utérus et structures environnantes
RN - Col de l'utérus	RS - Vagin
RW - Vulve	RY - Périnée
RZ - Appareil génital féminin NCA	

-	-	RB	RD	RF	RM	RN	RS	RW	RY	RZ
Acupuncture	(10)	-	-	-	-	-	-	-	-	-
Alimentation	(17)	-	-	-	-	-	-	-	-	-
Amputation	(93)	-	-	-	-	-	-	-	-	-
Anesthésie	(11)	-	-	-	-	-	-	-	-	-
Brachythérapie	(26)	-	-	-	1RM26	1RN26	1RS26	1RW26	-	-
Compression	(34)	-	-	-	-	-	-	-	-	-
Contrôle d'une hémorragie	(13)	-	-	-	1RM13	1RN13	1RS13	1RW13	1RY13	-
Décompression	(33)	-	-	-	-	-	-	-	-	-
Destruction	(59)	1RB59	-	1RF59	1RM59	1RN59	1RS59	1RW59	1RY59	-
Dialyse	(21)	-	-	-	-	-	-	-	-	-
Dilatation	(50)	-	-	1RF50	-	1RN50	1RS50	-	-	-
Division	(71)	-	-	-	-	-	-	-	-	-
Drainage	(52)	1RB52	1RD52	1RF52	1RM52	1RN52	1RS52	1RW52	1RY52	-
Excision partielle	(87)	1RB87	-	1RF87	1RM87	1RN87	1RS87	1RW87	1RY87	-
Excision partielle avec reconstruction	(88)	-	-	-	-	-	-	1RW88	-	-
Excision radicale	(91)	-	-	-	1RM91	1RN91	-	1RW91	-	-

-	-	RB	RD	RF	RM	RN	RS	RW	RY	RZ
Excision radicale avec reconstruction	(92)	-	-	-	-	-	-	1RW92	-	-
Excision totale	(89)	1RB89	1RD89	1RF89	1RM89	1RN89	1RS89	-	-	-
Excision totale avec reconstruction	(90)	-	-	-	-	-	-	-	-	-
Exercice	(02)	-	-	-	-	-	-	-	-	-
Extraction	(57)	1RB57	-	-	1RM57	-	-	-	-	-
Fermeture de fistule	(86)	-	-	-	-	-	1RS86	-	-	-
Fixation	(74)	1RB74	-	1RF74	1RM74	1RN74	1RS74	-	-	-
Fusion	(75)	-	-	-	-	-	-	-	-	-
Gestion d'un appareil externe	(38)	-	-	-	-	-	-	-	-	-
Gestion d'un appareil interne	(54)	-	-	-	-	-	-	-	-	-
Hémaphérese	(20)	-	-	-	-	-	-	-	-	-
Hyperthermie	(07)	-	-	-	-	-	-	1RW07	1RY07	1RZ07
Hypothermie	(06)	-	-	-	-	-	-	1RW06	1RY06	1RZ06
Immobilisation	(03)	-	-	-	-	-	-	-	-	-
Implantation d'un appareil interne	(53)	-	-	-	1RM53	1RN53	1RS53	1RW53	-	-
Incision, SAI	(70)	-	-	-	-	-	-	-	-	-
Installation d'un appareil externe	(37)	-	-	-	-	-	-	-	-	-
Intervention thérapeutique NCA	(94)	-	-	-	-	-	-	-	-	1RZ94
Libération	(72)	-	1RD72	1RF72	1RM72	-	1RS72	1RW72	-	-
Manipulation	(05)	-	-	-	-	-	-	-	-	-
Mobilisation	(04)	-	-	-	-	-	-	-	-	-
Occlusion	(51)	-	-	1RF51	-	-	1RS51	-	-	-
Oxygénation	(32)	-	-	-	-	-	-	-	-	-
Pansement	(14)	-	-	-	-	-	-	1RW14	1RY14	-
Pharmacothérapie	(35)	-	-	-	1RM35	-	1RS35	1RW35	1RY35	-
Pontage	(76)	-	-	-	-	-	-	-	-	-
Pontage avec extériorisation	(77)	-	-	-	-	-	-	-	-	-
Prélèvement	(58)	1RB58	-	-	-	-	-	-	-	-
Rattachement	(82)	-	-	1RF82	-	-	-	-	-	-
Rayonnements	(27)	1RB27	-	1RF27	1RM27	1RN27	1RS27	1RW27	-	1RZ27
Réanimation	(30)	-	-	-	-	-	-	-	-	-

-	-	RB	RD	RF	RM	RN	RS	RW	RY	RZ
Reconstruction/construction	(84)	-	-	-	-	-	1RS84	1RW84	-	-
Réduction	(73)	-	-	-	1RM73	-	-	-	-	-
Remède naturel	(15)	-	-	-	-	-	-	-	-	-
Réparation	(80)	1RB80	-	1RF80	1RM80	1RN80	1RS80	1RW80	1RY80	-
Réparation d'augmentation	(79)	-	-	-	-	-	-	-	-	-
Réparation de réduction	(78)	-	-	-	-	-	-	-	-	-
Restauration (dentaire)	(29)	-	-	-	-	-	-	-	-	-
Retrait d'un appareil	(55)	-	-	1RF55	1RM55	1RN55	1RS55	1RW55	1RY55	-
Retrait d'un corps étranger	(56)	1RB56	-	1RF56	1RM56	1RN56	1RS56	1RW56	1RY56	-
Stimulation	(09)	-	-	-	-	-	-	-	-	-
Thérapie	(12)	-	-	-	-	-	-	-	1RY12	1RZ12
Transfert	(83)	1RB83	-	1RF83	1RM83	-	-	-	-	-
Transfusion	(19)	-	-	-	-	-	-	-	-	-
Transplantation	(85)	1RB85	-	-	-	-	-	-	-	-
Ventilation	(31)	-	-	-	-	-	-	-	-	-

(S) Colonne vertébrale, tronc et bassin

SA - Atlas et axis	SC - Vertèbres
SE - Disque intervertébral	SF - Sacrum et coccyx
SG - Muscles du dos	SH - Tissus mous du dos
SI - Articulation sacro-iliaque	SJ - Dos NCA
SK - Sternum	SL - Côtes
SM - Clavicule	SN - Omoplate
SQ - Bassin	SW - Pubis
SY - Muscles du thorax et de l'abdomen	SZ - Tissus mous du thorax et de l'abdomen

-	-	SA	SC	SE	SF	SG	SH	SI	SJ	SK	SL	SM	SN	SQ	SW	SY	SZ
Acupuncture	(10)	-	-	-	-	-	-	-	-	-	-	-	-	-	-	-	-
Alimentation	(17)	-	-	-	-	-	-	-	-	-	-	-	-	-	-	-	-
Amputation	(93)	-	-	-	-	-	-	-	-	-	-	-	1SN93	1SQ93	-	-	-
Anesthésie	(11)	-	-	-	-	-	-	-	-	-	-	-	-	-	-	-	-
Brachythérapie	(26)	-	-	-	-	-	1SH26	-	-	-	-	-	-	-	-	-	1SZ26
Compression	(34)	-	-	-	-	-	-	-	-	-	-	-	-	-	-	-	-

-	-	SA	SC	SE	SF	SG	SH	SI	SJ	SK	SL	SM	SN	SQ	SW	SY	SZ
Contrôle d'une hémorragie	(13)	-	-	-	-	-	1SH13	-	-	-	-	-	-	-	-	-	1SZ13
Décompression	(33)	-	-	-	-	-	-	-	-	-	-	-	-	-	-	-	-
Destruction	(59)	1SA59	1SC59	1SE59	1SF59	-	1SH59	-	-	-	-	-	-	1SQ59	-	-	1SZ59
Dialyse	(21)	-	-	-	-	-	-	-	-	-	-	-	-	-	-	-	-
Dilatation	(50)	-	-	-	-	-	-	-	-	-	-	-	-	-	-	-	-
Division	(71)	-	-	-	-	-	-	-	-	-	-	-	-	-	-	-	-
Drainage	(52)	-	-	-	-	-	1SH52	-	-	-	-	-	-	1SQ52	-	-	1SZ52
Excision partielle	(87)	-	1SC87	1SE87	1SF87	1SG87	1SH87	-	-	1SK87	1SL87	1SM87	1SN87	1SQ87	1SW87	1SY87	1SZ87
Excision partielle avec reconstruction	(88)	-	-	-	-	-	-	-	-	-	-	-	-	-	-	-	-
Excision radicale	(91)	-	-	-	1SF91	-	-	-	-	-	1SL91	-	1SN91	1SQ91	-	-	-
Excision radicale avec reconstruction	(92)	-	-	-	-	-	-	-	-	-	-	-	-	-	-	-	-
Excision totale	(89)	1SA89	1SC89	-	1SF89	-	-	-	-	-	1SL89	-	-	-	-	-	-
Excision totale avec reconstruction	(90)	-	-	-	-	-	-	-	-	-	-	-	-	-	-	-	-
Exercice	(02)	-	1SC02	-	-	-	-	1SI02	1SJ02	-	-	-	-	-	-	1SY02	-
Extraction	(57)	-	-	-	-	-	-	-	-	-	-	-	-	-	-	1SY57	-
Fermeture de fistule	(86)	-	-	-	-	-	-	-	-	-	-	-	-	-	-	-	-
Fixation	(74)	1SA74	1SC74	-	1SF74	-	-	1SI74	-	1SK74	1SL74	1SM74	1SN74	1SQ74	1SW74	-	-
Fusion	(75)	1SA75	1SC75	1SE75	-	-	-	1SI75	-	-	-	-	1SN75	-	-	-	-
Gestion d'un appareil externe	(38)	-	1SC38	-	-	-	-	-	-	-	1SL38	1SM38	1SN38	1SQ38	-	-	-
Gestion d'un appareil interne	(54)	-	1SC54	-	-	-	-	-	-	-	1SL54	-	-	-	-	-	-
Hémaphérese	(20)	-	-	-	-	-	-	-	-	-	-	-	-	-	-	-	-
Hyperthermie	(07)	-	-	-	-	-	-	-	1SJ07	-	-	-	-	-	-	-	1SZ07
Hypothermie	(06)	-	-	-	-	-	-	-	1SJ06	-	-	-	-	-	-	-	1SZ06
Immobilisation	(03)	1SA03	1SC03	-	-	-	-	-	-	-	1SL03	1SM03	1SN03	1SQ03	-	-	-
Implantation d'un appareil interne	(53)	-	-	1SE53	-	-	1SH53	-	-	-	-	-	-	1SQ53	-	-	1SZ53
Incision, SAI	(70)	-	-	-	-	-	-	-	-	-	-	-	-	-	-	-	-
Installation d'un appareil externe	(37)	-	-	-	-	-	-	-	-	-	-	-	-	-	-	-	-
Intervention thérapeutique NCA	(94)	-	-	-	-	-	-	-	-	-	-	-	-	-	-	-	-
Libération	(72)	-	-	-	-	1SG72	-	-	-	-	-	-	1SN72	-	-	1SY72	-
Manipulation	(05)	1SA05	1SC05	-	-	-	-	1SI05	-	-	1SL05	-	-	1SQ05	-	-	-

-	-	SA	SC	SE	SF	SG	SH	SI	SJ	SK	SL	SM	SN	SQ	SW	SY	SZ
Mobilisation	(04)	1SA04	1SC04	-	-	1SG04	-	1SI04	-	-	1SL04	-	-	1SQ04	-	1SY04	-
Occlusion	(51)	-	-	-	-	-	-	-	-	-	-	-	-	-	-	-	-
Oxygénation	(32)	-	-	-	-	-	-	-	-	-	-	-	-	-	-	-	-
Pansement	(14)	-	-	-	-	-	-	-	-	-	-	-	-	-	-	-	-
Pharmacothérapie	(35)	-	1SC35	-	-	-	1SH35	1SI35	-	1SK35	-	1SM35	-	1SQ35	-	-	1SZ35
Pontage	(76)	-	-	-	-	-	-	-	-	-	-	-	-	-	-	-	-
Pontage avec extériorisation	(77)	-	-	-	-	-	-	-	-	-	-	-	-	-	-	-	-
Prélèvement	(58)	-	-	-	-	1SG58	-	-	-	-	1SL58	-	1SN58	1SQ58	-	1SY58	-
Rattachement	(82)	-	-	-	-	-	-	-	-	-	-	-	-	-	-	-	-
Rayonnements	(27)	-	1SC27	-	-	-	1SH27	-	-	-	1SL27	-	-	1SQ27	-	-	1SZ27
Réanimation	(30)	-	-	-	-	-	-	-	-	-	-	-	-	-	-	-	-
Reconstruction/construction	(84)	-	-	-	-	-	-	-	-	-	-	-	-	-	-	1SY84	-
Réduction	(73)	-	-	-	1SF73	-	-	-	-	1SK73	1SL73	1SM73	1SN73	1SQ73	1SW73	-	-
Remède naturel	(15)	-	-	-	-	-	-	-	-	-	-	-	-	-	-	-	-
Réparation	(80)	1SA80	1SC80	-	1SF80	1SG80	-	-	-	1SK80	1SL80	1SM80	-	1SQ80	-	1SY80	-
Réparation d'augmentation	(79)	-	-	-	-	-	-	-	-	-	1SL79	-	-	-	-	-	-
Réparation de réduction	(78)	-	-	-	-	-	-	-	-	-	-	-	-	-	-	-	-
Restauration (dentaire)	(29)	-	-	-	-	-	-	-	-	-	-	-	-	-	-	-	-
Retrait d'un appareil	(55)	1SA55	1SC55	1SE55	1SF55	1SG55	1SH55	-	-	1SK55	1SL55	1SM55	1SN55	1SQ55	1SW55	1SY55	1SZ55
Retrait d'un corps étranger	(56)	-	-	-	-	-	1SH56	-	-	-	-	-	-	-	-	-	1SZ56
Stimulation	(09)	-	-	-	-	1SG09	-	-	-	-	-	-	-	-	-	1SY09	-
Thérapie	(12)	-	-	-	-	-	-	-	1SJ12	-	-	-	-	-	-	-	1SZ12
Transfert	(83)	-	-	-	-	-	-	-	-	-	-	-	-	1SQ83	-	-	-
Transfusion	(19)	-	-	-	-	-	-	-	-	-	-	-	-	-	-	-	-
Transplantation	(85)	-	-	-	-	-	-	-	-	-	-	-	-	-	-	-	-
Ventilation	(31)	-	-	-	-	-	-	-	-	-	-	-	-	-	-	-	-

(T) Épaule et membre supérieur (sans la main et le poignet)

TA - Articulation de l'épaule	TB - Articulations acromioclaviculaire et sternoclaviculaire
TC - Coiffe des rotateurs	TF - Muscles du membre supérieur [entourant l'épaule]
TH - Tendons du membre supérieur [entourant l'épaule]	TK - Humérus
TM - Articulation du coude	TQ - Muscles de l'avantbras [entourant le coude]

TS - Tendons de l'avantbras [entourant le coude]	TV - Radius et cubitus
TX - Tissus mous du membre supérieur NCA	TZ - Membre supérieur NCA

-	-	TA	TB	TC	TF	TH	TK	TM	TQ	TS	TV	TX	TZ
Acupuncture	(10)	-	-	-	-	-	-	-	-	-	-	-	-
Alimentation	(17)	-	-	-	-	-	-	-	-	-	-	-	-
Amputation	(93)	1TA93	-	-	-	-	1TK93	1TM93	-	-	1TV93	-	-
Anesthésie	(11)	-	-	-	-	-	-	-	-	-	-	-	-
Brachythérapie	(26)	-	-	-	-	-	-	-	-	-	-	1TX26	-
Compression	(34)	-	-	-	-	-	-	-	-	-	-	-	-
Contrôle d'une hémorragie	(13)	-	-	-	-	-	-	-	-	-	-	1TX13	-
Décompression	(33)	-	-	-	-	-	-	-	-	-	-	-	-
Destruction	(59)	1TA59	1TB59	1TC59	-	-	1TK59	1TM59	-	-	1TV59	1TX59	-
Dialyse	(21)	-	-	-	-	-	-	-	-	-	-	-	-
Dilatation	(50)	-	-	-	-	-	-	-	-	-	-	-	-
Division	(71)	-	-	-	-	-	-	-	-	-	-	-	-
Drainage	(52)	1TA52	1TB52	-	-	-	1TK52	1TM52	-	-	1TV52	1TX52	-
Excision partielle	(87)	1TA87	1TB87	-	1TF87	-	1TK87	1TM87	1TQ87	-	1TV87	1TX87	-
Excision partielle avec reconstruction	(88)	-	-	-	-	-	-	-	-	-	-	-	-
Excision radicale	(91)	-	-	-	-	-	1TK91	-	-	-	1TV91	-	-
Excision radicale avec reconstruction	(92)	-	-	-	-	-	-	-	-	-	-	-	-
Excision totale	(89)	-	-	-	-	-	-	-	-	-	-	-	-
Excision totale avec reconstruction	(90)	-	-	-	-	-	-	-	-	-	-	-	-
Exercice	(02)	1TA02	-	-	-	-	-	1TM02	-	-	-	-	1TZ02
Extraction	(57)	-	-	1TC57	1TF57	-	-	-	1TQ57	-	-	-	-
Fermeture de fistule	(86)	-	-	-	-	-	-	-	-	-	-	-	-
Fixation	(74)	1TA74	1TB74	-	-	-	1TK74	1TM74	-	-	1TV74	-	-
Fusion	(75)	1TA75	-	-	-	-	-	1TM75	-	-	-	-	-
Gestion d'un appareil externe	(38)	1TA38	-	-	-	-	1TK38	1TM38	-	-	1TV38	-	-
Gestion d'un appareil interne	(54)	-	-	-	-	-	-	-	-	-	-	-	-
Hémaphérèse	(20)	-	-	-	-	-	-	-	-	-	-	-	-
Hyperthermie	(07)	1TA07	1TB07	-	-	-	-	1TM07	-	-	-	1TX07	-
Hypothermie	(06)	1TA06	-	-	-	-	-	-	-	-	-	1TX06	-

-	-	TA	TB	TC	TF	TH	TK	TM	TQ	TS	TV	TX	TZ
Immobilisation	(03)	1TA03	-	-	-	-	1TK03	1TM03	-	-	1TV03	-	-
Implantation d'un appareil interne	(53)	1TA53	-	-	-	-	-	1TM53	-	-	-	1TX53	-
Incision, SAI	(70)	-	-	-	-	-	-	-	-	-	-	-	1TZ70
Installation d'un appareil externe	(37)	-	-	-	-	-	-	-	-	-	-	-	-
Intervention thérapeutique NCA	(94)	-	-	-	-	-	-	-	-	-	-	-	1TZ94
Libération	(72)	1TA72	1TB72	1TC72	1TF72	1TH72	-	1TM72	1TQ72	1TS72	-	-	-
Manipulation	(05)	1TA05	1TB05	-	-	-	-	1TM05	-	-	-	-	-
Mobilisation	(04)	1TA04	1TB04	-	1TF04	-	-	1TM04	1TQ04	-	-	-	-
Occlusion	(51)	-	-	-	-	-	-	-	-	-	-	-	-
Oxygénation	(32)	-	-	-	-	-	-	-	-	-	-	-	-
Pansement	(14)	-	-	-	-	-	-	-	-	-	-	-	-
Pharmacothérapie	(35)	1TA35	-	-	-	-	1TK35	1TM35	-	-	1TV35	1TX35	1TZ35
Pontage	(76)	-	-	-	-	-	-	-	-	-	-	-	-
Pontage avec extériorisation	(77)	-	-	-	-	-	-	-	-	-	-	-	-
Prélèvement	(58)	1TA58	-	-	1TF58	1TH58	1TK58	1TM58	1TQ58	1TS58	1TV58	-	-
Rattachement	(82)	-	-	-	-	-	1TK82	-	-	-	1TV82	-	-
Rayonnements	(27)	-	-	-	-	-	-	-	-	-	-	1TX27	1TZ27
Réanimation	(30)	-	-	-	-	-	-	-	-	-	-	-	-
Reconstruction/construction	(84)	-	-	-	-	-	-	-	-	-	1TV84	-	-
Réduction	(73)	1TA73	1TB73	-	-	-	1TK73	1TM73	-	-	1TV73	-	-
Remède naturel	(15)	-	-	-	-	-	-	-	-	-	-	-	-
Réparation	(80)	1TA80	1TB80	1TC80	1TF80	1TH80	1TK80	1TM80	1TQ80	1TS80	1TV80	-	-
Réparation d'augmentation	(79)	-	-	-	-	-	1TK79	1TM79	-	-	1TV79	-	-
Réparation de réduction	(78)	-	-	-	-	-	-	-	-	-	-	-	-
Restauration (dentaire)	(29)	-	-	-	-	-	-	-	-	-	-	-	-
Retrait d'un appareil	(55)	1TA55	1TB55	-	-	-	1TK55	1TM55	-	-	1TV55	1TX55	-
Retrait d'un corps étranger	(56)	-	-	-	-	-	1TK56	-	-	-	1TV56	1TX56	-
Stimulation	(09)	-	-	-	1TF09	-	1TK09	-	1TQ09	-	1TV09	-	-
Thérapie	(12)	1TA12	-	-	-	-	-	1TM12	-	-	-	1TX12	-
Transfert	(83)	1TA83	-	-	-	-	1TK83	1TM83	-	-	1TV83	-	-
Transfusion	(19)	-	-	-	-	-	-	-	-	-	-	-	-

-	-	TA	TB	TC	TF	TH	TK	TM	TQ	TS	TV	TX	TZ
Transplantation	(85)	-	-	-	-	-	-	-	-	-	-	-	-
Ventilation	(31)	-	-	-	-	-	-	-	-	-	-	-	-

(U) Main et poignet

UB - Articulation du poignet	UC - Articulation radiocubitale inférieure, articulations carpiennes et os carpiens
UE - Premier métacarpien	UF - Autres métacarpiens
UG - Autres articulations métacarpophalangiennes	UH - Première articulation métacarpophalangienne
UI - Première phalange de la main	UJ - Autres phalanges de la main
UK - Autres articulations interphalangiennes de la main	UL - Articulations des doigts et de la main NCA
UM - Première articulation interphalangienne de la main	US - Tendons extenseurs des doigts [sans le pouce]
UT - Tendons fléchisseurs des doigts [sans le pouce]	UU - Tendons du pouce [Tendons propres du pouce]
UV - Tendons du poignet et de la main	UY - Tissus mous du poignet et de la main
UZ - Main avec poignet	

-	-	UB	UC	UE	UF	UG	UH	UI	UJ	UK	UL	UM	US	UT	UU	UV	UY	UZ
Acupuncture	(10)	-	-	-	-	-	-	-	-	-	-	-	-	-	-	-	-	-
Alimentation	(17)	-	-	-	-	-	-	-	-	-	-	-	-	-	-	-	-	-
Amputation	(93)	1UB93	-	1UE93	1UF93	1UG93	1UH93	1UI93	1UJ93	1UK93	-	1UM93	-	-	-	-	-	-
Anesthésie	(11)	-	-	-	-	-	-	-	-	-	-	-	-	-	-	-	-	-
Brachythérapie	(26)	-	-	-	-	-	-	-	-	-	-	-	-	-	-	-	-	-
Compression	(34)	-	-	-	-	-	-	-	-	-	-	-	-	-	-	-	-	-
Contrôle d'une hémorragie	(13)	-	-	-	-	-	-	-	-	-	-	-	-	-	-	-	1UY13	-
Décompression	(33)	-	-	-	-	-	-	-	-	-	-	-	-	-	-	-	-	-
Destruction	(59)	-	1UC59	1UE59	1UF59	-	-	1UI59	1UJ59	-	-	-	-	-	-	-	1UY59	-
Dialyse	(21)	-	-	-	-	-	-	-	-	-	-	-	-	-	-	-	-	-
Dilatation	(50)	-	-	-	-	-	-	-	-	-	-	-	-	-	-	-	-	-
Division	(71)	-	-	-	-	-	-	1UI71	1UJ71	-	-	-	-	-	-	-	-	-
Drainage	(52)	1UB52	-	-	-	1UG52	1UH52	-	-	1UK52	-	1UM52	-	-	-	-	1UY52	-
Excision partielle	(87)	1UB87	1UC87	1UE87	1UF87	1UG87	1UH87	1UI87	1UJ87	1UK87	-	1UM87	-	-	-	-	1UY87	-
Excision partielle avec reconstruction	(88)	-	-	-	-	-	-	-	-	-	-	-	-	-	-	-	-	-
Excision radicale	(91)	-	-	-	-	-	-	-	-	-	-	-	-	-	-	-	-	-

-	-	UB	UC	UE	UF	UG	UH	UI	UJ	UK	UL	UM	US	UT	UU	UV	UY	UZ
Excision radicale avec reconstruction	(92)	-	-	-	-	-	-	-	-	-	-	-	-	-	-	-	-	-
Excision totale	(89)	-	1UC89	-	-	-	-	-	-	-	-	-	-	-	-	-	-	-
Excision totale avec reconstruction	(90)	-	-	-	-	-	-	-	-	-	-	-	-	-	-	-	-	-
Exercice	(02)	1UB02	-	-	-	-	-	-	-	-	1UL02	-	-	-	-	-	-	1UZ02
Extraction	(57)	-	-	-	-	-	-	-	-	-	-	-	-	-	-	-	1UY57	-
Fermeture de fistule	(86)	-	-	-	-	-	-	-	-	-	-	-	-	-	-	-	-	-
Fixation	(74)	1UB74	1UC74	1UE74	1UF74	1UG74	1UH74	1UI74	1UJ74	1UK74	-	1UM74	-	-	-	-	-	-
Fusion	(75)	1UB75	1UC75	-	-	1UG75	1UH75	-	1UJ75	1UK75	-	1UM75	-	-	-	-	-	-
Gestion d'un appareil externe	(38)	1UB38	-	-	-	-	-	1UI38	1UJ38	-	1UL38	-	-	-	-	-	-	-
Gestion d'un appareil interne	(54)	-	-	-	-	-	-	-	-	-	-	-	-	-	-	-	-	-
Hémaphérese	(20)	-	-	-	-	-	-	-	-	-	-	-	-	-	-	-	-	-
Hyperthermie	(07)	1UB07	-	-	-	-	-	-	-	-	1UL07	-	-	-	-	-	1UY07	-
Hypothermie	(06)	-	-	-	-	-	-	-	-	-	-	-	-	-	-	-	1UY06	-
Immobilisation	(03)	1UB03	-	-	-	-	-	1UI03	1UJ03	-	1UL03	-	-	-	-	-	-	-
Implantation d'un appareil interne	(53)	1UB53	1UC53	-	-	1UG53	1UH53	-	-	1UK53	-	1UM53	1US53	1UT53	1UU53	-	-	-
Incision, SAI	(70)	-	-	-	-	-	-	-	-	-	-	-	-	-	-	-	-	-
Installation d'un appareil externe	(37)	-	-	-	-	-	-	-	-	-	-	-	-	-	-	-	-	-
Intervention thérapeutique NCA	(94)	-	-	-	-	-	-	-	-	-	-	-	-	-	-	-	-	-
Libération	(72)	1UB72	1UC72	-	-	1UG72	1UH72	-	-	1UK72	-	1UM72	1US72	1UT72	1UU72	1UV72	1UY72	-
Manipulation	(05)	1UB05	-	-	-	-	-	-	-	-	1UL05	-	-	-	-	-	-	-
Mobilisation	(04)	1UB04	-	-	-	-	-	-	-	-	1UL04	-	-	-	-	-	1UY04	-
Occlusion	(51)	-	-	-	-	-	-	-	-	-	-	-	-	-	-	-	-	-
Oxygénation	(32)	-	-	-	-	-	-	-	-	-	-	-	-	-	-	-	-	-
Pansement	(14)	-	-	-	-	-	-	-	-	-	-	-	-	-	-	-	-	-
Pharmacothérapie	(35)	1UB35	-	-	-	-	-	-	-	-	1UL35	-	-	-	-	-	1UY35	-
Pontage	(76)	-	-	-	-	-	-	-	-	-	-	-	-	-	-	-	-	-
Pontage avec extériorisation	(77)	-	-	-	-	-	-	-	-	-	-	-	-	-	-	-	-	-
Prélèvement	(58)	1UB58	1UC58	-	-	-	-	-	1UJ58	-	-	-	1US58	-	-	1UV58	-	-
Rattachement	(82)	-	1UC82	1UE82	1UF82	-	-	1UI82	1UJ82	-	-	-	-	-	-	-	-	-
Rayonnements	(27)	-	-	-	-	-	-	-	-	-	-	-	-	-	-	-	-	-
Réanimation	(30)	-	-	-	-	-	-	-	-	-	-	-	-	-	-	-	-	-

-	-	UB	UC	UE	UF	UG	UH	UI	UJ	UK	UL	UM	US	UT	UU	UV	UY	UZ
Reconstruction/construction	(84)	-	-	-	1UF84	-	-	-	-	-	-	-	-	1UT84	1UU84	-	-	-
Réduction	(73)	1UB73	1UC73	1UE73	1UF73	1UG73	1UH73	1UI73	1UJ73	1UK73	-	1UM73	-	-	-	-	-	-
Remède naturel	(15)	-	-	-	-	-	-	-	-	-	-	-	-	-	-	-	-	-
Réparation	(80)	1UB80	1UC80	1UE80	1UF80	1UG80	1UH80	1UI80	1UJ80	1UK80	-	1UM80	1US80	1UT80	1UU80	1UV80	1UY80	-
Réparation d'augmentation	(79)	-	1UC79	1UE79	1UF79	-	-	-	-	-	-	-	-	-	-	-	-	-
Réparation de réduction	(78)	-	-	-	-	-	-	-	-	-	-	-	-	-	-	-	-	-
Restauration (dentaire)	(29)	-	-	-	-	-	-	-	-	-	-	-	-	-	-	-	-	-
Retrait d'un appareil	(55)	1UB55	1UC55	1UE55	1UF55	1UG55	1UH55	1UI55	1UJ55	1UK55	-	1UM55	-	1UT55	1UU55	-	1UY55	-
Retrait d'un corps étranger	(56)	-	-	1UE56	1UF56	-	-	1UI56	1UJ56	-	-	-	-	-	-	-	1UY56	-
Stimulation	(09)	-	-	-	-	-	-	-	-	-	-	-	-	-	-	-	-	-
Thérapie	(12)	1UB12	-	-	-	-	-	-	-	-	1UL12	-	-	-	-	-	1UY12	-
Transfert	(83)	1UB83	-	-	-	-	-	-	-	-	-	-	-	-	-	-	-	-
Transfusion	(19)	-	-	-	-	-	-	-	-	-	-	-	-	-	-	-	-	-
Transplantation	(85)	-	-	-	-	-	-	-	-	-	-	-	-	-	-	-	-	-
Ventilation	(31)	-	-	-	-	-	-	-	-	-	-	-	-	-	-	-	-	-

(V) Hanche et membre inférieur

VA - Articulation de la hanche	VC - Fémur
VD - Muscles de la hanche et de la cuisse	VE - Tendons de la hanche et de la cuisse
VG - Articulation du genou	VK - Ménisque du genou
VL - Ligaments croisés du genou	VM - Ligaments latéraux du genou
VN - Ligaments croisés avec ligaments latéraux du genou	VP - Rotule
VQ - Tibia et péroné	VR - Muscles de la partie inférieure de la jambe [entourant le genou]
VS - Tendons de la partie inférieure de la jambe [entourant le genou]	VX - Tissus mous du membre inférieur
VZ - Membre inférieur NCA	

-	-	VA	VC	VD	VE	VG	VK	VL	VM	VN	VP	VQ	VR	VS	VX	VZ
Acupuncture	(10)	-	-	-	-	-	-	-	-	-	-	-	-	-	-	-
Alimentation	(17)	-	-	-	-	-	-	-	-	-	-	-	-	-	-	-
Amputation	(93)	1VA93	1VC93	-	-	1VG93	-	-	-	-	-	1VQ93	-	-	-	-
Anesthésie	(11)	-	-	-	-	-	-	-	-	-	-	-	-	-	-	-

-	-	VA	VC	VD	VE	VG	VK	VL	VM	VN	VP	VQ	VR	VS	VX	VZ
Brachythérapie	(26)	-	-	-	-	-	-	-	-	-	-	-	-	-	1VX26	-
Compression	(34)	-	-	-	-	-	-	-	-	-	-	-	-	-	-	-
Contrôle d'une hémorragie	(13)	-	-	-	-	-	-	-	-	-	-	-	-	-	1VX13	-
Décompression	(33)	-	-	-	-	-	-	-	-	-	-	-	-	-	-	-
Destruction	(59)	1VA59	1VC59	-	-	1VG59	-	-	-	-	-	1VQ59	-	-	1VX59	-
Dialyse	(21)	-	-	-	-	-	-	-	-	-	-	-	-	-	-	-
Dilatation	(50)	-	-	-	-	-	-	-	-	-	-	-	-	-	-	-
Division	(71)	-	-	-	-	-	-	-	-	-	-	-	-	-	-	-
Drainage	(52)	1VA52	1VC52	-	-	1VG52	-	-	-	-	-	1VQ52	-	-	1VX52	-
Excision partielle	(87)	1VA87	1VC87	1VD87	-	1VG87	1VK87	1VL87	1VM87	1VN87	1VP87	1VQ87	1VR87	-	1VX87	-
Excision partielle avec reconstruction	(88)	-	-	-	-	-	-	-	-	-	-	-	-	-	-	-
Excision radicale	(91)	-	1VC91	-	-	-	-	-	-	-	-	1VQ91	-	-	-	-
Excision radicale avec reconstruction	(92)	-	-	-	-	-	-	-	-	-	-	-	-	-	-	-
Excision totale	(89)	-	-	-	-	-	1VK89	-	-	-	1VP89	-	-	-	-	-
Excision totale avec reconstruction	(90)	-	-	-	-	-	-	-	-	-	-	-	-	-	-	-
Exercice	(02)	1VA02	-	-	-	1VG02	-	-	-	-	-	-	-	-	-	1VZ02
Extraction	(57)	-	-	1VD57	-	-	-	-	-	-	-	-	1VR57	-	-	-
Fermeture de fistule	(86)	-	-	-	-	-	-	-	-	-	-	-	-	-	-	-
Fixation	(74)	1VA74	1VC74	-	-	1VG74	-	-	-	-	1VP74	1VQ74	-	-	-	-
Fusion	(75)	1VA75	-	-	-	1VG75	-	-	-	-	-	-	-	-	-	-
Gestion d'un appareil externe	(38)	1VA38	1VC38	-	-	1VG38	-	-	-	-	-	1VQ38	-	-	-	-
Gestion d'un appareil interne	(54)	-	-	-	-	-	-	-	-	-	-	-	-	-	-	-
Hémaphérese	(20)	-	-	-	-	-	-	-	-	-	-	-	-	-	-	-
Hyperthermie	(07)	1VA07	-	-	-	1VG07	-	-	-	-	-	-	-	-	1VX07	-
Hypothermie	(06)	1VA06	-	-	-	-	-	-	-	-	-	-	-	-	1VX06	-
Immobilisation	(03)	1VA03	1VC03	-	-	1VG03	-	-	-	-	-	1VQ03	-	-	-	-
Implantation d'un appareil interne	(53)	1VA53	-	-	-	1VG53	-	-	-	-	1VP53	-	-	-	1VX53	-
Incision, SAI	(70)	-	-	-	-	-	-	-	-	-	-	-	-	-	-	1VZ70
Installation d'un appareil externe	(37)	-	-	-	-	-	-	-	-	-	-	-	-	-	-	-
Intervention thérapeutique NCA	(94)	-	-	-	-	-	-	-	-	-	-	-	-	-	-	1VZ94

-	-	VA	VC	VD	VE	VG	VK	VL	VM	VN	VP	VQ	VR	VS	VX	VZ
Libération	(72)	1VA72	-	1VD72	1VE72	1VG72	-	-	-	-	1VP72	-	1VR72	1VS72	-	-
Manipulation	(05)	1VA05	-	-	-	1VG05	-	-	-	-	-	-	-	-	-	-
Mobilisation	(04)	1VA04	-	1VD04	-	1VG04	-	-	-	-	-	-	1VR04	-	-	-
Occlusion	(51)	-	-	-	-	-	-	-	-	-	-	-	-	-	-	-
Oxygénation	(32)	-	-	-	-	-	-	-	-	-	-	-	-	-	-	-
Pansement	(14)	-	-	-	-	-	-	-	-	-	-	-	-	-	-	-
Pharmacothérapie	(35)	1VA35	1VC35	-	-	1VG35	-	-	-	-	-	1VQ35	-	-	1VX35	1VZ35
Pontage	(76)	-	-	-	-	-	-	-	-	-	-	-	-	-	-	-
Pontage avec extériorisation	(77)	-	-	-	-	-	-	-	-	-	-	-	-	-	-	-
Prélèvement	(58)	1VA58	1VC58	1VD58	1VE58	1VG58	-	-	-	-	-	1VQ58	1VR58	1VS58	-	-
Rattachement	(82)	-	1VC82	-	-	-	-	-	-	-	-	1VQ82	-	-	-	-
Rayonnements	(27)	-	-	-	-	-	-	-	-	-	-	-	-	-	1VX27	1VZ27
Réanimation	(30)	-	-	-	-	-	-	-	-	-	-	-	-	-	-	-
Reconstruction/construction	(84)	-	-	-	-	-	-	-	-	-	-	-	-	-	-	-
Réduction	(73)	1VA73	1VC73	-	-	1VG73	-	-	-	-	1VP73	1VQ73	-	-	-	-
Remède naturel	(15)	-	-	-	-	-	-	-	-	-	-	-	-	-	-	-
Réparation	(80)	1VA80	1VC80	1VD80	1VE80	1VG80	1VK80	1VL80	1VM80	1VN80	1VP80	1VQ80	1VR80	1VS80	-	-
Réparation d'augmentation	(79)	-	1VC79	-	-	-	-	-	-	-	-	1VQ79	-	-	-	-
Réparation de réduction	(78)	-	-	-	-	-	-	1VL78	1VM78	1VN78	-	-	-	-	-	-
Restauration (dentaire)	(29)	-	-	-	-	-	-	-	-	-	-	-	-	-	-	-
Retrait d'un appareil	(55)	1VA55	1VC55	-	-	1VG55	-	-	-	-	1VP55	1VQ55	-	-	1VX55	-
Retrait d'un corps étranger	(56)	-	1VC56	-	-	-	-	-	-	-	1VP56	1VQ56	-	-	1VX56	-
Stimulation	(09)	-	1VC09	1VD09	-	-	-	-	-	-	-	1VQ09	1VR09	-	-	-
Thérapie	(12)	1VA12	-	-	-	1VG12	-	-	-	-	-	-	-	-	1VX12	-
Transfert	(83)	1VA83	1VC83	-	-	1VG83	-	-	-	-	-	1VQ83	-	-	-	-
Transfusion	(19)	-	-	-	-	-	-	-	-	-	-	-	-	-	-	-
Transplantation	(85)	-	-	-	-	-	-	-	-	-	-	-	-	-	-	-
Ventilation	(31)	-	-	-	-	-	-	-	-	-	-	-	-	-	-	-

(W) Cheville et pied et Musculo-squelettique NCA

WA - Articulation de la cheville	WB - Ligaments du pied
WE - Tarses et articulations intertarsiennes [arrièrepied et pied moyen]	WG - Pied

WI - Premier métatarse et la première articulation métatarsophalangienne	WJ - Articulations tarsométatarsiennes, les autres métatarses et les autres articulations métatarsophalangiennes [avantpied]
WK - Première phalange du pied	WL - Autres phalange du pied
WM - Autres articulations interphalangiennes de l'orteil	WN - 1ère articulation interphalangienne de l'orteil
WT - Tendons de la cheville et du pied	WV - Tissus mous du pied et de la cheville
WX - Os NCA	WY - Moelle osseuse
WZ - Système musculosquelettique NCA	

-	-	WA	WB	WE	WG	WI	WJ	WK	WL	WM	WN	WT	WV	WX	WY	WZ
Acupuncture	(10)	-	-	-	-	-	-	-	-	-	-	-	-	-	-	-
Alimentation	(17)	-	-	-	-	-	-	-	-	-	-	-	-	-	-	-
Amputation	(93)	1WA93	-	1WE93	-	1WI93	1WJ93	1WK93	1WL93	1WM93	1WN93	-	-	-	-	-
Anesthésie	(11)	-	-	-	-	-	-	-	-	-	-	-	-	-	-	-
Brachythérapie	(26)	-	-	-	-	-	-	-	-	-	-	-	-	-	-	-
Compression	(34)	-	-	-	-	-	-	-	-	-	-	-	-	-	-	-
Contrôle d'une hémorragie	(13)	-	-	-	-	-	-	-	-	-	-	-	1WV13	-	-	-
Décompression	(33)	-	-	-	-	-	-	-	-	-	-	-	-	-	-	-
Destruction	(59)	1WA59	-	1WE59	-	1WI59	1WJ59	1WK59	1WL59	-	-	-	1WV59	1WX59	-	-
Dialyse	(21)	-	-	-	-	-	-	-	-	-	-	-	-	-	-	-
Dilatation	(50)	-	-	-	-	-	-	-	-	-	-	-	-	-	-	-
Division	(71)	-	-	-	-	-	-	-	1WL71	-	-	-	-	-	-	-
Drainage	(52)	1WA52	-	1WE52	-	1WI52	1WJ52	-	-	1WM52	1WN52	-	1WV52	-	-	-
Excision partielle	(87)	1WA87	1WB87	1WE87	-	1WI87	1WJ87	1WK87	1WL87	1WM87	1WN87	-	1WV87	-	-	-
Excision partielle avec reconstruction	(88)	-	-	-	-	-	-	-	-	-	-	-	-	-	-	-
Excision radicale	(91)	-	-	1WE91	-	-	-	-	-	-	-	-	-	-	-	-
Excision radicale avec reconstruction	(92)	-	-	-	-	-	-	-	-	-	-	-	-	-	-	-
Excision totale	(89)	-	-	1WE89	-	-	-	-	-	-	-	-	-	-	-	-
Excision totale avec reconstruction	(90)	-	-	-	-	-	-	-	-	-	-	-	-	-	-	-
Exercice	(02)	1WA02	-	-	1WG02	-	-	-	-	-	-	-	-	-	-	-
Extraction	(57)	-	-	-	-	-	-	-	-	-	-	-	1WV57	-	-	-
Fermeture de fistule	(86)	-	-	-	-	-	-	-	-	-	-	-	-	-	-	-
Fixation	(74)	1WA74	-	1WE74	-	1WI74	1WJ74	1WK74	1WL74	-	-	-	-	-	-	-

-	-	WA	WB	WE	WG	WI	WJ	WK	WL	WM	WN	WT	WV	WX	WY	WZ
Fusion	(75)	1WA75	-	1WE75	-	1WI75	1WJ75	-	1WL75	1WM75	1WN75	-	-	-	-	-
Gestion d'un appareil externe	(38)	1WA38	-	-	1WG38	-	-	1WK38	1WL38	-	-	-	-	-	-	-
Gestion d'un appareil interne	(54)	-	-	-	-	-	-	-	-	-	-	-	-	-	-	1WZ54
Hémaphérese	(20)	-	-	-	-	-	-	-	-	-	-	-	-	-	-	-
Hyperthermie	(07)	1WA07	-	-	-	-	-	-	-	-	-	-	1WV07	-	-	-
Hypothermie	(06)	-	-	-	-	-	-	-	-	-	-	-	1WV06	-	-	-
Immobilisation	(03)	1WA03	-	-	1WG03	-	-	1WK03	1WL03	-	-	-	-	-	-	-
Implantation d'un appareil interne	(53)	1WA53	-	1WE53	-	1WI53	1WJ53	-	-	1WM53	1WN53	-	-	-	-	-
Incision, SAI	(70)	-	-	-	-	-	-	-	-	-	-	-	-	-	-	-
Installation d'un appareil externe	(37)	-	-	-	-	-	-	-	-	-	-	-	-	-	-	-
Intervention thérapeutique NCA	(94)	-	-	-	-	-	-	-	-	-	-	-	-	-	-	1WZ94
Libération	(72)	1WA72	-	1WE72	-	1WI72	1WJ72	-	-	1WM72	1WN72	1WT72	1WV72	-	-	-
Manipulation	(05)	1WA05	-	1WE05	-	1WI05	1WJ05	-	-	1WM05	1WN05	-	-	-	-	-
Mobilisation	(04)	1WA04	-	1WE04	-	1WI04	1WJ04	-	-	1WM04	1WN04	-	1WV04	-	-	-
Occlusion	(51)	-	-	-	-	-	-	-	-	-	-	-	-	-	-	-
Oxygénation	(32)	-	-	-	-	-	-	-	-	-	-	-	-	-	-	-
Pansement	(14)	-	-	-	-	-	-	-	-	-	-	-	-	-	-	-
Pharmacothérapie	(35)	1WA35	-	1WE35	-	1WI35	1WJ35	-	-	1WM35	1WN35	-	1WV35	-	1WY35	-
Pontage	(76)	-	-	-	-	-	-	-	-	-	-	-	-	-	-	-
Pontage avec extériorisation	(77)	-	-	-	-	-	-	-	-	-	-	-	-	-	-	-
Prélèvement	(58)	1WA58	-	1WE58	-	-	-	1WK58	1WL58	-	-	1WT58	1WV58	1WX58	1WY58	-
Rattachement	(82)	-	-	1WE82	-	1WI82	1WJ82	1WK82	1WL82	-	-	-	-	-	-	-
Rayonnements	(27)	-	-	-	-	-	-	-	-	-	-	-	-	-	-	1WZ27
Réanimation	(30)	-	-	-	-	-	-	-	-	-	-	-	-	-	-	-
Reconstruction/construction	(84)	-	-	-	-	-	-	-	-	-	-	-	-	-	-	-
Réduction	(73)	1WA73	-	1WE73	-	1WI73	1WJ73	-	-	1WM73	1WN73	-	-	-	-	-
Remède naturel	(15)	-	-	-	-	-	-	-	-	-	-	-	-	-	-	-
Réparation	(80)	1WA80	1WB80	1WE80	-	1WI80	1WJ80	1WK80	1WL80	1WM80	1WN80	1WT80	1WV80	-	-	-
Réparation d'augmentation	(79)	-	-	-	-	1WI79	1WJ79	-	-	-	-	1WT79	-	-	-	-
Réparation de réduction	(78)	-	-	-	-	-	-	-	-	-	-	-	-	-	-	-
Restauration (dentaire)	(29)	-	-	-	-	-	-	-	-	-	-	-	-	-	-	-
Retrait d'un appareil	(55)	1WA55	-	1WE55	-	1WI55	1WJ55	1WK55	1WL55	1WM55	1WN55	-	1WV55	-	-	-

-	-	WA	WB	WE	WG	WI	WJ	WK	WL	WM	WN	WT	WV	WX	WY	WZ
Retrait d'un corps étranger	(56)	-	-	-	-	1WI56	1WJ56	-	-	-	-	-	1WV56	-	-	-
Stimulation	(09)	-	-	-	-	-	-	-	-	-	-	-	-	1WX09	-	-
Thérapie	(12)	1WA12	-	-	-	-	-	-	-	-	-	-	1WV12	-	-	-
Transfert	(83)	1WA83	-	1WE83	-	-	-	-	-	-	-	-	-	-	-	-
Transfusion	(19)	-	-	-	-	-	-	-	-	-	-	-	-	-	1WY19	-
Transplantation	(85)	-	-	-	-	-	-	-	-	-	-	-	-	-	-	-
Ventilation	(31)	-	-	-	-	-	-	-	-	-	-	-	-	-	-	-

(Y) Peau, tissus sous-cutanés et sein

YA - Cuir chevelu	YB - Peau du front
YC - Peau de l'oreille	YD - Peau du nez
YE - Lèvre	YF - Peau du visage
YG - Peau du cou	YK - Mamelon
YL - Canal galactophore	YM - Sein
YR - Peau de la région axillaire	YS - Peau de l'abdomen et du tronc
YT - Peau du membre supérieur	YU - Peau de la main
YV - Peau du membre inférieur	YW - Peau du pied
YX - Ongle	YY - Peau de sites construits chirurgicalement
YZ - Peau NCA	

-	-	YA	YB	YC	YD	YE	YF	YG	YK	YL	YM	YR	YS	YT	YU	YV	YW	YX	YY	YZ
Acupuncture	(10)	-	-	-	-	-	-	-	-	-	-	-	-	-	-	-	-	-	-	-
Alimentation	(17)	-	-	-	-	-	-	-	-	-	-	-	-	-	-	-	-	-	-	-
Amputation	(93)	-	-	-	-	-	-	-	-	-	-	-	-	-	-	-	-	-	-	-
Anesthésie	(11)	-	-	-	-	-	-	-	-	-	-	-	-	-	-	-	-	-	-	-
Brachythérapie	(26)	-	-	-	-	-	1YF26	-	-	-	1YM26	-	1YS26	1YT26	-	1YV26	-	-	-	1YZ26
Compression	(34)	-	-	-	-	-	-	-	-	-	1YM34	-	-	-	-	-	-	-	-	-
Contrôle d'une hémorragie	(13)	1YA13	1YB13	1YC13	1YD13	-	1YF13	1YG13	-	-	-	1YR13	1YS13	1YT13	-	1YV13	-	-	-	1YZ13
Décompression	(33)	-	-	-	-	-	-	-	-	-	-	-	-	-	-	-	-	-	-	-
Destruction	(59)	1YA59	1YB59	1YC59	1YD59	1YE59	1YF59	1YG59	-	-	1YM59	1YR59	1YS59	1YT59	1YU59	1YV59	1YW59	1YX59	1YY59	1YZ59
Dialyse	(21)	-	-	-	-	-	-	-	-	-	-	-	-	-	-	-	-	-	-	-
Dilatation	(50)	-	-	-	-	-	-	-	1YK50	-	-	-	-	-	-	-	-	-	-	-
Division	(71)	-	-	-	-	-	-	-	-	-	-	-	-	-	-	-	-	-	-	-

-	-	YA	YB	YC	YD	YE	YF	YG	YK	YL	YM	YR	YS	YT	YU	YV	YW	YX	YY	YZ
Drainage	(52)	1YA52	1YB52	1YC52	1YD52	1YE52	1YF52	1YG52	1YK52	-	1YM52	1YR52	1YS52	1YT52	1YU52	1YV52	1YW52	1YX52	-	1YZ52
Excision partielle	(87)	1YA87	1YB87	1YC87	1YD87	1YE87	1YF87	1YG87	1YK87	1YL87	1YM87	1YR87	1YS87	1YT87	1YU87	1YV87	1YW87	1YX87	1YY87	1YZ87
Excision partielle avec reconstruction	(88)	-	-	-	-	-	-	-	-	-	1YM88	-	-	-	-	-	-	-	-	-
Excision radicale	(91)	-	-	-	-	-	-	-	-	-	1YM91	-	-	-	-	-	-	-	-	-
Excision radicale avec reconstruction	(92)	-	-	-	-	-	-	-	-	-	1YM92	-	-	-	-	-	-	-	-	-
Excision totale	(89)	-	-	-	-	-	-	-	1YK89	1YL89	1YM89	-	-	-	-	-	-	1YX89	1YY89	-
Excision totale avec reconstruction	(90)	-	-	-	-	-	-	-	1YK90	-	1YM90	-	-	-	-	-	-	-	-	-
Exercice	(02)	-	-	-	-	-	-	-	-	-	-	-	-	-	-	-	-	-	-	-
Extraction	(57)	-	-	-	-	-	1YF57	-	-	-	-	-	-	-	-	-	-	-	-	-
Fermeture de fistule	(86)	-	-	-	-	-	-	-	-	-	-	-	-	-	-	-	-	-	-	-
Fixation	(74)	-	1YB74	-	-	1YE74	1YF74	1YG74	-	-	1YM74	-	1YS74	-	-	1YV74	-	-	-	1YZ74
Fusion	(75)	-	-	-	-	-	-	-	-	-	-	-	-	-	-	-	-	-	-	-
Gestion d'un appareil externe	(38)	-	-	-	-	-	-	-	-	-	-	-	-	-	-	-	-	-	1YY38	-
Gestion d'un appareil interne	(54)	1YA54	1YB54	-	-	-	1YF54	1YG54	-	-	1YM54	-	1YS54	1YT54	1YU54	1YV54	1YW54	-	1YY54	1YZ54
Hémaphèrese	(20)	-	-	-	-	-	-	-	-	-	-	-	-	-	-	-	-	-	-	-
Hyperthermie	(07)	1YA07	-	-	-	-	1YF07	-	-	-	1YM07	-	-	-	-	-	-	-	-	-
Hypothermie	(06)	1YA06	-	-	-	-	1YF06	-	-	-	1YM06	-	-	-	-	-	-	-	-	-
Immobilisation	(03)	-	-	-	-	-	-	-	-	-	-	-	-	-	-	-	-	-	-	-
Implantation d'un appareil interne	(53)	1YA53	1YB53	-	-	-	1YF53	1YG53	-	-	1YM53	-	1YS53	1YT53	1YU53	1YV53	1YW53	-	1YY53	1YZ53
Incision, SAI	(70)	-	-	-	-	-	-	-	-	-	-	-	-	-	-	-	-	-	-	-
Installation d'un appareil externe	(37)	-	-	-	-	-	-	-	-	-	-	-	-	-	-	-	-	-	1YY37	1YZ37
Intervention thérapeutique NCA	(94)	-	-	-	-	-	-	-	-	-	-	-	-	-	-	-	-	-	-	1YZ94
Libération	(72)	-	-	-	-	-	-	-	-	-	1YM72	-	-	-	-	-	-	-	-	-
Manipulation	(05)	-	-	-	-	-	-	-	-	-	-	-	-	-	-	-	-	-	-	-
Mobilisation	(04)	-	-	-	-	-	-	-	-	-	-	-	-	-	-	-	-	-	-	-
Occlusion	(51)	-	-	-	-	-	-	-	-	-	-	-	-	-	-	-	-	-	-	-
Oxygénation	(32)	-	-	-	-	-	-	-	-	-	-	-	-	-	-	-	-	-	-	-
Pansement	(14)	1YA14	1YB14	1YC14	1YD14	1YE14	1YF14	1YG14	-	-	-	1YR14	1YS14	1YT14	1YU14	1YV14	1YW14	-	1YY14	1YZ14
Pharmacothérapie	(35)	1YA35	-	-	-	-	1YF35	-	-	-	1YM35	1YR35	1YS35	1YT35	-	1YV35	-	1YX35	-	1YZ35
Pontage	(76)	-	-	-	-	-	-	-	-	-	-	-	-	-	-	-	-	-	-	-

-	-	YA	YB	YC	YD	YE	YF	YG	YK	YL	YM	YR	YS	YT	YU	YV	YW	YX	YY	YZ
Pontage avec extériorisation	(77)	-	-	-	-	-	-	-	-	-	-	-	-	-	-	-	-	-	-	-
Prélèvement	(58)	1YA58	1YB58	1YC58	-	-	1YF58	1YG58	1YK58	-	1YM58	-	1YS58	1YT58	1YU58	1YV58	1YW58	-	-	1YZ58
Rattachement	(82)	-	-	-	-	-	-	-	-	-	-	-	-	-	-	-	-	-	-	-
Rayonnements	(27)	-	-	-	-	-	1YF27	-	-	-	1YM27	-	1YS27	1YT27	-	1YV27	-	-	-	1YZ27
Réanimation	(30)	-	-	-	-	-	-	-	-	-	-	-	-	-	-	-	-	-	-	-
Reconstruction/construction	(84)	-	-	-	-	-	-	-	1YK84	-	-	-	-	-	-	-	-	-	1YY84	-
Réduction	(73)	-	-	-	-	-	-	-	-	-	-	-	-	-	-	-	-	-	-	-
Remède naturel	(15)	-	-	-	-	-	-	-	-	-	-	-	-	-	-	-	-	-	-	-
Réparation	(80)	1YA80	1YB80	1YC80	1YD80	1YE80	1YF80	1YG80	1YK80	-	1YM80	1YR80	1YS80	1YT80	1YU80	1YV80	1YW80	1YX80	1YY80	1YZ80
Réparation d'augmentation	(79)	-	-	-	-	1YE79	-	-	-	-	1YM79	-	-	-	-	-	-	-	-	-
Réparation de réduction	(78)	-	-	-	-	1YE78	1YF78	1YG78	-	-	1YM78	1YR78	1YS78	1YT78	-	1YV78	-	-	-	1YZ78
Restauration (dentaire)	(29)	-	-	-	-	-	-	-	-	-	-	-	-	-	-	-	-	-	-	-
Retrait d'un appareil	(55)	1YA55	1YB55	-	-	-	1YF55	1YG55	-	-	1YM55	-	1YS55	1YT55	1YU55	1YV55	1YW55	-	1YY55	1YZ55
Retrait d'un corps étranger	(56)	1YA56	1YB56	1YC56	1YD56	1YE56	1YF56	1YG56	-	-	-	1YR56	1YS56	1YT56	1YU56	1YV56	1YW56	1YX56	-	1YZ56
Stimulation	(09)	1YA09	-	-	-	-	1YF09	1YG09	-	-	-	-	1YS09	1YT09	-	1YV09	-	-	-	1YZ09
Thérapie	(12)	1YA12	1YB12	1YC12	1YD12	-	1YF12	1YG12	-	-	1YM12	-	1YS12	1YT12	1YU12	1YV12	1YW12	1YX12	1YY12	1YZ12
Transfert	(83)	1YA83	-	-	-	-	-	-	1YK83	-	-	-	-	-	-	-	-	-	-	-
Transfusion	(19)	-	-	-	-	-	-	-	-	-	-	-	-	-	-	-	-	-	-	-
Transplantation	(85)	-	-	-	-	-	-	-	-	-	-	-	-	-	-	-	-	-	-	-
Ventilation	(31)	-	-	-	-	-	-	-	-	-	-	-	-	-	-	-	-	-	-	-

(Z) Corps Entier

ZX - Sites multiples du corps	ZZ - Corps entier
-------------------------------	-------------------

-	-	ZX	ZZ
Acupuncture	(10)	1ZX10	-
Alimentation	(17)	-	-
Amputation	(93)	-	-
Anesthésie	(11)	-	1ZZ11
Brachythérapie	(26)	-	-
Compression	(34)	-	-
Contrôle d'une hémorragie	(13)	-	-
Décompression	(33)	-	1ZZ33

-	-	ZX	ZZ
Destruction	(59)	-	-
Dialyse	(21)	-	-
Dilatation	(50)	-	-
Division	(71)	-	1ZZ71
Drainage	(52)	-	-
Excision partielle	(87)	-	-
Excision partielle avec reconstruction	(88)	-	-
Excision radicale	(91)	-	-
Excision radicale avec reconstruction	(92)	-	-
Excision totale	(89)	-	-
Excision totale avec reconstruction	(90)	-	-
Exercice	(02)	1ZX02	-
Extraction	(57)	-	1ZZ57
Fermeture de fistule	(86)	-	-
Fixation	(74)	-	-
Fusion	(75)	-	-
Gestion d'un appareil externe	(38)	-	1ZZ38
Gestion d'un appareil interne	(54)	-	-
Hémaphérèse	(20)	-	-
Hyperthermie	(07)	1ZX07	-
Hypothermie	(06)	1ZX06	-
Immobilisation	(03)	-	1ZZ03
Implantation d'un appareil interne	(53)	-	-
Incision, SAI	(70)	-	-
Installation d'un appareil externe	(37)	-	-
Intervention thérapeutique NCA	(94)	-	-
Libération	(72)	-	-
Manipulation	(05)	1ZX05	-
Mobilisation	(04)	1ZX04	-
Occlusion	(51)	-	-

-	-	ZX	ZZ
Oxygénation	(32)	-	1ZZ32
Pansement	(14)	-	-
Pharmacothérapie	(35)	-	1ZZ35
Pontage	(76)	-	-
Pontage avec extériorisation	(77)	-	-
Prélèvement	(58)	-	-
Rattachement	(82)	-	-
Rayonnements	(27)	-	-
Réanimation	(30)	-	-
Reconstruction/construction	(84)	-	-
Réduction	(73)	-	-
Remède naturel	(15)	-	1ZZ15
Réparation	(80)	-	-
Réparation d'augmentation	(79)	-	-
Réparation de réduction	(78)	-	-
Restauration (dentaire)	(29)	-	-
Retrait d'un appareil	(55)	-	-
Retrait d'un corps étranger	(56)	-	-
Stimulation	(09)	-	-
Thérapie	(12)	1ZX12	-
Transfert	(83)	-	-
Transfusion	(19)	-	-
Transplantation	(85)	-	-
Ventilation	(31)	-	-

Section 2 Outil de recherche

(A) Cerveau et moelle épinière

AA - Méninges et duremère du cerveau	AC - Ventricules cérébraux
AE - Thalamus et noyaux gris centraux	AF - Région pituitaire
AG - Glande pinéale	AJ - Cervelet
AK - Angle pontocérébelleux	AN - Cerveau

AP - Tronc cérébral	AW - Moelle épinière
AX - Canal rachidien et méninges	AZ - Système nerveux central

-	-	AA	AC	AE	AF	AG	AJ	AK	AN	AP	AW	AX	AZ
Analyse/Évaluation	(07)	-	-	-	-	-	-	-	-	-	-	2AX07	-
Autres études	(59)	-	-	-	-	-	-	-	2AN59	-	-	-	-
Autres interventions diagnostiques NCA	(94)	-	-	-	-	-	-	-	-	-	-	-	-
Autres mesures NCA	(29)	-	-	-	-	-	-	-	-	-	-	-	-
Biopsie	(71)	2AA71	2AC71	2AE71	2AF71	2AG71	2AJ71	2AK71	2AN71	2AP71	2AW71	2AX71	-
Étude de la conduction	(50)	-	-	-	-	-	-	-	-	-	-	-	-
Étude des fonctions	(58)	-	-	-	-	-	-	-	-	-	-	-	-
Étude du débit	(57)	-	-	-	-	-	-	-	-	-	-	-	-
Évaluation (examen)	(02)	-	-	-	-	-	-	-	-	-	-	-	-
Examen	(70)	-	2AC70	-	2AF70	-	-	-	-	-	-	2AX70	-
Mesure de capacité	(21)	-	-	-	-	-	-	-	-	-	-	-	-
Mesure de la pression	(28)	-	-	-	-	-	-	-	2AN28	-	-	2AX28	-
Mesure de la taille	(20)	-	-	-	-	-	-	-	-	-	-	-	-
Mesure des ondes sonores	(23)	-	-	-	-	-	-	-	-	-	-	-	-
Mesure du potentiel (évoqué)	(25)	-	-	-	-	-	-	-	-	-	-	-	-
Mesure électrophysiologique	(24)	-	-	2AE24	-	-	-	-	2AN24	-	-	-	-
Observation et surveillance	(03)	-	-	-	-	-	-	-	-	-	-	-	2AZ03
Prélèvement d'échantillons biologiques (diagnostic)	(13)	-	-	-	-	-	-	-	-	-	-	2AX13	-
Test	(08)	-	-	-	-	-	-	-	2AN08	-	-	-	-

(B) Nerfs

BA - Nerfs crâniens	BB - Autres nerfs de la tête et du cou
BD - Nerfs de l'oreille	BF - Chaîne sympathique latérovertébrale
BG - Plexus brachial	BL - Nerfs du tronc
BP - Nerfs de la main	BR - Nerfs du membre supérieur
BS - Nerfs du bassin, de la hanche et de la cuisse (et partie inférieure du tronc)	BT - Nerfs de la partie inférieure de la jambe
BU - Nerfs du membre inférieur	BX - Nerfs périphériques NCA

-	-	BA	BB	BD	BF	BG	BL	BP	BR	BS	BT	BU	BX
Analyse/Évaluation	(07)	2BA07	2BB07	-	-	-	2BL07	-	-	2BS07	-	-	2BX07
Autres études	(59)	-	-	-	-	-	-	-	-	-	-	-	-
Autres interventions diagnostiques NCA	(94)	-	-	-	-	-	-	-	-	-	-	-	-
Autres mesures NCA	(29)	-	-	-	-	-	-	-	-	-	-	-	-
Biopsie	(71)	2BA71	2BB71	2BD71	2BF71	2BG71	2BL71	2BP71	2BR71	2BS71	2BT71	-	2BX71
Étude de la conduction	(50)	-	2BB50	-	-	-	-	2BP50	2BR50	-	2BT50	-	2BX50
Étude des fonctions	(58)	-	-	-	-	-	-	-	-	-	-	-	-
Étude du débit	(57)	-	-	-	-	-	-	-	-	-	-	-	-
Évaluation (examen)	(02)	-	-	-	-	-	-	-	-	-	-	-	-
Examen	(70)	2BA70	2BB70	2BD70	2BF70	2BG70	2BL70	2BP70	2BR70	2BS70	2BT70	2BU70	2BX70
Mesure de capacité	(21)	-	-	-	-	-	-	-	-	-	-	-	-
Mesure de la pression	(28)	-	-	-	-	-	-	-	-	-	-	-	-
Mesure de la taille	(20)	-	-	-	-	-	-	-	-	-	-	-	-
Mesure des ondes sonores	(23)	-	-	-	-	-	-	-	-	-	-	-	-
Mesure du potentiel (évoqué)	(25)	-	2BB25	-	-	-	-	-	2BR25	2BS25	2BT25	-	2BX25
Mesure électrophysiologique	(24)	-	-	-	-	-	-	-	-	-	-	-	-
Observation et surveillance	(03)	-	-	-	-	-	-	-	-	-	-	-	-
Prélèvement d'échantillons biologiques (diagnostic)	(13)	-	-	-	-	-	-	-	-	-	-	-	-
Test	(08)	-	-	-	-	-	-	-	-	-	-	-	-

(C) Oeil et annexes oculaires

CC - Cornée	CD - Sclère
CG - Corps ciliaire	CH - Iris
CJ - Chambre antérieure	CM - Corps vitré
CN - Rétine	CP - Tissus mous de l'orbite et du globe oculaire NCA
CQ - Muscles et tendons oculaires	CS - Conjonctive
CU - Appareil lacrymal	CX - Paupière NCA
CZ - Oeil NCA	

-	-	CC	CD	CG	CH	CJ	CM	CN	CP	CQ	CS	CU	CX	CZ
Analyse/Évaluation	(07)	-	-	-	-	-	-	-	-	-	-	2CU07	-	-
Autres études	(59)	-	-	-	-	-	-	-	-	-	-	-	-	-
Autres interventions diagnostiques NCA	(94)	-	-	-	-	-	-	-	-	-	-	-	-	-
Autres mesures NCA	(29)	-	-	-	-	-	-	-	-	-	-	-	-	-
Biopsie	(71)	2CC71	2CD71	2CG71	2CH71	2CJ71	2CM71	2CN71	2CP71	2CQ71	2CS71	2CU71	2CX71	-
Étude de la conduction	(50)	-	-	-	-	-	-	-	-	-	-	-	-	-
Étude des fonctions	(58)	-	-	-	-	-	-	-	-	-	-	-	-	2CZ58
Étude du débit	(57)	-	-	-	-	-	-	-	-	-	-	-	-	-
Évaluation (examen)	(02)	-	-	-	-	-	-	-	-	-	-	-	-	2CZ02
Examen	(70)	2CC70	2CD70	-	-	2CJ70	-	-	2CP70	-	-	-	2CX70	2CZ70
Mesure de capacité	(21)	-	-	-	-	-	-	-	-	-	-	-	-	-
Mesure de la pression	(28)	-	-	-	-	-	-	-	-	-	-	-	-	2CZ28
Mesure de la taille	(20)	-	-	-	-	-	-	-	-	-	-	-	-	2CZ20
Mesure des ondes sonores	(23)	-	-	-	-	-	-	-	-	-	-	-	-	-
Mesure du potentiel (évoqué)	(25)	-	-	-	-	-	-	-	-	-	-	-	-	2CZ25
Mesure électrophysiologique	(24)	-	-	-	-	-	-	2CN24	-	2CQ24	-	-	-	2CZ24
Observation et surveillance	(03)	-	-	-	-	-	-	-	-	-	-	-	-	-
Prélèvement d'échantillons biologiques (diagnostic)	(13)	-	-	-	-	-	-	-	-	-	-	-	-	-
Test	(08)	-	-	-	-	-	-	-	-	-	-	-	-	2CZ08

(D) Oreille et apophyse mastoïde

DA - Oreille externe NCA	DE - Méat auditif externe
DF - Membrane tympanique	DJ - Trompe d'Eustache
DK - Oreille moyenne NCA	DL - Apophyse mastoïde
DM - Cochlée	DR - Oreille interne NCA
DZ - Oreille NCA	

-	-	DA	DE	DF	DJ	DK	DL	DM	DR	DZ
Analyse/Évaluation	(07)	-	-	-	-	-	-	-	-	-
Autres études	(59)	-	-	-	-	-	-	-	-	-
Autres interventions diagnostiques NCA	(94)	-	-	-	-	-	-	-	-	-

-	-	DA	DE	DF	DJ	DK	DL	DM	DR	DZ
Autres mesures NCA	(29)	-	-	-	-	-	-	-	-	2DZ29
Biopsie	(71)	2DA71	2DE71	2DF71	2DJ71	2DK71	2DL71	-	-	-
Étude de la conduction	(50)	-	-	-	-	-	-	-	-	2DZ50
Étude des fonctions	(58)	-	-	-	-	-	-	-	-	-
Étude du débit	(57)	-	-	-	-	-	-	-	-	-
Évaluation (examen)	(02)	-	-	-	-	-	-	-	-	2DZ02
Examen	(70)	-	2DE70	-	-	2DK70	2DL70	-	-	-
Mesure de capacité	(21)	-	-	-	-	-	-	-	-	-
Mesure de la pression	(28)	-	-	-	-	-	-	-	-	-
Mesure de la taille	(20)	2DA20	-	-	-	-	-	-	-	-
Mesure des ondes sonores	(23)	-	-	2DF23	-	-	-	-	-	-
Mesure du potentiel (évoqué)	(25)	-	-	-	-	-	-	-	-	2DZ25
Mesure électrophysiologique	(24)	-	-	-	-	-	-	2DM24	-	-
Observation et surveillance	(03)	-	-	-	-	-	-	-	-	-
Prélèvement d'échantillons biologiques (diagnostic)	(13)	-	-	-	-	-	-	-	-	-
Test	(08)	-	-	-	-	-	-	-	2DR08	-

(E) Tissus musculo-squelettique de la tête, des fosses nasales et des sinus

EA - Crâne	EB - Apophyse zygomatique
ED - Maxillaire	EE - Mandibule
EL - Articulation temporomandibulaire [ATM]	EN - Crête alvéolaire mandibulaire
EP - Muscles de la tête et du cou	EQ - Tissus mous de la tête et du cou
ES - Cartilages du nez	ET - Nez
EY - Sinus paranasaux	

-	-	EA	EB	ED	EE	EL	EN	EP	EQ	ES	ET	EY
Analyse/Évaluation	(07)	-	-	-	-	-	-	-	-	-	-	-
Autres études	(59)	-	-	-	-	-	-	-	-	-	-	-
Autres interventions diagnostiques NCA	(94)	-	-	-	-	-	-	-	-	-	-	-
Autres mesures NCA	(29)	-	-	-	-	-	-	-	-	-	-	-
Biopsie	(71)	2EA71	2EB71	2ED71	2EE71	2EL71	2EN71	-	2EQ71	-	2ET71	2EY71

-	-	EA	EB	ED	EE	EL	EN	EP	EQ	ES	ET	EY
Étude de la conduction	(50)	-	-	-	-	-	-	-	-	-	-	-
Étude des fonctions	(58)	-	-	-	-	-	-	-	-	-	2ET58	-
Étude du débit	(57)	-	-	-	-	-	-	-	-	-	-	-
Évaluation (examen)	(02)	-	-	-	-	-	-	-	-	-	-	-
Examen	(70)	2EA70	-	-	-	2EL70	-	-	2EQ70	-	2ET70	2EY70
Mesure de capacité	(21)	-	-	-	-	-	-	-	-	-	-	-
Mesure de la pression	(28)	-	-	-	-	-	-	-	-	-	-	-
Mesure de la taille	(20)	2EA20	-	-	-	-	-	-	-	-	-	-
Mesure des ondes sonores	(23)	-	-	-	-	-	-	-	-	-	-	-
Mesure du potentiel (évoqué)	(25)	-	-	-	-	-	-	-	-	-	-	-
Mesure électrophysiologique	(24)	-	-	-	-	-	-	2EP24	-	-	-	-
Observation et surveillance	(03)	-	-	-	-	-	-	-	-	-	-	-
Prélèvement d'échantillons biologiques (diagnostic)	(13)	-	-	-	-	-	-	-	-	-	-	-
Test	(08)	-	-	-	-	2EL08	-	2EP08	-	-	-	-

(F) Cavité buccale et pharynx

FA - Nasopharynx	FB - Palais dur
FC - Palais mou	FD - Gencive
FG - Muqueuse buccale et vestibulaire	FH - Plancher de la bouche
FJ - Langue	FK - Bouche
FP - Glandes salivaires et canaux excréteurs NCA	FQ - Lnette
FR - Amygdales et végétations adénoïdes	FT - Canal thyroïdienne
FU - Thyroïde	FV - Glande parathyroïde
FX - Oropharynx	

-	-	FA	FB	FC	FD	FG	FH	FJ	FK	FP	FQ	FR	FT	FU	FV	FX
Analyse/Évaluation	(07)	-	-	-	-	-	-	-	-	-	-	-	-	-	-	-
Autres études	(59)	-	-	-	-	-	-	-	-	-	-	-	-	-	-	-
Autres interventions diagnostiques NCA	(94)	-	-	-	-	-	-	-	-	-	-	-	-	-	-	-
Autres mesures NCA	(29)	-	-	-	-	-	-	-	-	-	-	-	-	-	-	-
Biopsie	(71)	2FA71	2FB71	2FC71	2FD71	2FG71	2FH71	2FJ71	-	2FP71	2FQ71	2FR71	2FT71	2FU71	2FV71	2FX71

-	-	FA	FB	FC	FD	FG	FH	FJ	FK	FP	FQ	FR	FT	FU	FV	FX
Étude de la conduction	(50)	-	-	-	-	-	-	-	-	-	-	-	-	-	-	-
Étude des fonctions	(58)	-	-	-	-	-	-	-	-	-	-	-	-	-	-	-
Étude du débit	(57)	-	-	-	-	-	-	-	-	-	-	-	-	-	-	-
Évaluation (examen)	(02)	-	-	-	-	-	-	-	2FK02	-	-	-	-	-	-	-
Examen	(70)	2FA70	-	-	-	-	-	-	-	2FP70	-	-	2FT70	2FU70	2FV70	2FX70
Mesure de capacité	(21)	-	-	-	-	-	-	-	-	-	-	-	-	-	-	-
Mesure de la pression	(28)	-	-	-	-	-	-	-	-	-	-	-	-	-	-	-
Mesure de la taille	(20)	-	-	-	-	-	-	-	-	-	-	-	-	-	-	-
Mesure des ondes sonores	(23)	-	-	-	-	-	-	-	-	-	-	-	-	-	-	-
Mesure du potentiel (évoqué)	(25)	-	-	-	-	-	-	-	-	-	-	-	-	-	-	-
Mesure électrophysiologique	(24)	-	-	-	-	-	-	-	-	-	-	-	-	-	-	-
Observation et surveillance	(03)	-	-	-	-	-	-	-	-	-	-	-	-	-	-	-
Prélèvement d'échantillons biologiques (diagnostic)	(13)	-	-	-	-	-	-	-	-	-	-	-	-	-	-	-
Test	(08)	-	-	-	-	-	-	-	-	-	-	-	-	-	-	-

(G) Appareil respiratoire

GE - Larynx NCA	GJ - Trachée
GK - Thymus	GM - Bronche NCA
GT - Poumon NCA	GV - Plèvre
GW - Médiastin	GX - Diaphragme
GY - Cavité thoracique NCA	GZ - Appareil respiratoire NCA

-	-	GE	GJ	GK	GM	GT	GV	GW	GX	GY	GZ
Analyse/Évaluation	(07)	-	-	-	-	-	-	-	-	-	-
Autres études	(59)	-	-	-	-	-	-	-	-	-	-
Autres interventions diagnostiques NCA	(94)	-	-	-	-	-	-	-	-	-	-
Autres mesures NCA	(29)	-	-	-	-	-	-	-	-	-	2GZ29
Biopsie	(71)	2GE71	2GJ71	2GK71	2GM71	2GT71	2GV71	2GW71	2GX71	-	-
Étude de la conduction	(50)	-	-	-	-	-	-	-	-	-	-
Étude des fonctions	(58)	2GE58	-	-	-	-	-	-	-	-	2GZ58
Étude du débit	(57)	-	-	-	-	-	-	-	-	-	-

-	-	GE	GJ	GK	GM	GT	GV	GW	GX	GY	GZ
Évaluation (examen)	(02)	-	-	-	-	-	-	-	-	-	-
Examen	(70)	2GE70	2GJ70	-	2GM70	2GT70	2GV70	2GW70	-	2GY70	-
Mesure de capacité	(21)	-	-	-	-	2GT21	-	-	-	-	2GZ21
Mesure de la pression	(28)	-	-	-	-	-	-	-	-	-	-
Mesure de la taille	(20)	-	-	-	-	-	-	-	-	-	-
Mesure des ondes sonores	(23)	-	-	-	-	-	-	-	-	-	-
Mesure du potentiel (évoqué)	(25)	-	-	-	-	-	-	-	-	-	-
Mesure électrophysiologique	(24)	-	-	-	-	-	-	-	-	-	-
Observation et surveillance	(03)	-	-	-	-	-	-	-	-	-	-
Prélèvement d'échantillons biologiques (diagnostic)	(13)	-	-	-	-	-	-	-	-	-	-
Test	(08)	-	-	-	-	-	-	-	-	-	2GZ08

(H) Structures du coeur et de ses annexes**HZ - Coeur NCA**

-	-	HZ
Analyse/Évaluation	(07)	2HZ07
Autres études	(59)	-
Autres interventions diagnostiques NCA	(94)	-
Autres mesures NCA	(29)	2HZ29
Biopsie	(71)	2HZ71
Étude de la conduction	(50)	-
Étude des fonctions	(58)	-
Étude du débit	(57)	-
Évaluation (examen)	(02)	-
Examen	(70)	2HZ70
Mesure de capacité	(21)	2HZ21
Mesure de la pression	(28)	-
Mesure de la taille	(20)	-
Mesure des ondes sonores	(23)	2HZ23
Mesure du potentiel (évoqué)	(25)	-

-	-	HZ
Mesure électrophysiologique	(24)	2HZ24
Observation et surveillance	(03)	-
Prélèvement d'échantillons biologiques (diagnostic)	(13)	-
Test	(08)	2HZ08

(I) Gros vaisseaux

ID - Aorte NCA	IJ - Artères coronaires
IL - Vaisseaux du cœur	IM - Artère pulmonaire

-	-	ID	IJ	IL	IM
Analyse/Évaluation	(07)	-	-	-	-
Autres études	(59)	-	-	-	-
Autres interventions diagnostiques NCA	(94)	-	-	-	-
Autres mesures NCA	(29)	-	-	-	-
Biopsie	(71)	2ID71	-	2IL71	-
Étude de la conduction	(50)	-	-	-	-
Étude des fonctions	(58)	-	-	-	-
Étude du débit	(57)	-	2IJ57	-	-
Évaluation (examen)	(02)	-	-	-	-
Examen	(70)	2ID70	-	2IL70	-
Mesure de capacité	(21)	-	-	-	-
Mesure de la pression	(28)	-	-	-	2IM28
Mesure de la taille	(20)	-	-	-	-
Mesure des ondes sonores	(23)	-	-	-	-
Mesure du potentiel (évoqué)	(25)	-	-	-	-
Mesure électrophysiologique	(24)	-	-	-	-
Observation et surveillance	(03)	-	-	-	-
Prélèvement d'échantillons biologiques (diagnostic)	(13)	-	-	-	-
Test	(08)	-	-	-	-

(J) Vaisseaux de la partie supérieure du corps

JE - Artère carotide	JW - Vaisseaux intracrâniens
JX - Autres vaisseaux de la tête, du cou et de la colonne vertébrale NCA	JY - Vaisseaux thoraciques NCA
JZ - Vaisseaux du bras NCA	

-	-	JE	JW	JX	JY	JZ
Analyse/Évaluation	(07)	-	-	-	-	-
Autres études	(59)	-	-	-	-	-
Autres interventions diagnostiques NCA	(94)	-	-	-	-	-
Autres mesures NCA	(29)	-	-	-	-	2JZ29
Biopsie	(71)	-	2JW71	2JX71	2JY71	2JZ71
Étude de la conduction	(50)	-	-	-	-	-
Étude des fonctions	(58)	-	-	-	-	-
Étude du débit	(57)	2JE57	-	-	-	-
Évaluation (examen)	(02)	-	-	-	-	-
Examen	(70)	-	2JW70	2JX70	2JY70	2JZ70
Mesure de capacité	(21)	-	-	-	-	-
Mesure de la pression	(28)	-	-	-	-	2JZ28
Mesure de la taille	(20)	-	-	-	-	-
Mesure des ondes sonores	(23)	-	-	-	-	-
Mesure du potentiel (évoqué)	(25)	-	-	-	-	-
Mesure électrophysiologique	(24)	-	-	-	-	-
Observation et surveillance	(03)	-	-	-	-	-
Prélèvement d'échantillons biologiques (diagnostic)	(13)	-	-	-	-	-
Test	(08)	-	-	-	-	-

(K) Vaisseaux de la partie inférieure du corps

KE - Artères abdominales NCA	KG - Artères du membre inférieur NCA
KQ - Veines abdominales NCA	KR - Veines du membre inférieur NCA
KT - Vaisseaux du bassin, du périnée et de la région fessière	

-	-	KE	KG	KQ	KR	KT
Analyse/Évaluation	(07)	-	-	-	-	-
Autres études	(59)	-	-	-	-	-
Autres interventions diagnostiques NCA	(94)	-	-	-	-	-
Autres mesures NCA	(29)	-	2KG29	-	-	-
Biopsie	(71)	2KE71	2KG71	2KQ71	2KR71	2KT71
Étude de la conduction	(50)	-	-	-	-	-
Étude des fonctions	(58)	-	-	-	-	-
Étude du débit	(57)	-	-	-	-	-
Évaluation (examen)	(02)	-	-	-	-	-
Examen	(70)	2KE70	2KG70	2KQ70	-	2KT70
Mesure de capacité	(21)	-	2KG21	-	2KR21	-
Mesure de la pression	(28)	-	2KG28	-	-	-
Mesure de la taille	(20)	-	-	-	-	-
Mesure des ondes sonores	(23)	-	-	-	-	-
Mesure du potentiel (évoqué)	(25)	-	-	-	-	-
Mesure électrophysiologique	(24)	-	-	-	-	-
Observation et surveillance	(03)	-	-	-	-	-
Prélèvement d'échantillons biologiques (diagnostic)	(13)	-	-	-	-	-
Test	(08)	-	-	-	-	-

(L) Sites combinés d'anomalies congénitales du coeur et de l'appareil circulatoire NCA**LZ - Appareil circulatoire NCA**

-	-	LZ
Analyse/Évaluation	(07)	-
Autres études	(59)	-
Autres interventions diagnostiques NCA	(94)	-
Autres mesures NCA	(29)	-
Biopsie	(71)	-
Étude de la conduction	(50)	-
Étude des fonctions	(58)	-

-	-	LZ
Étude du débit	(57)	-
Évaluation (examen)	(02)	-
Examen	(70)	-
Mesure de capacité	(21)	-
Mesure de la pression	(28)	2LZ28
Mesure de la taille	(20)	-
Mesure des ondes sonores	(23)	-
Mesure du potentiel (évoqué)	(25)	-
Mesure électrophysiologique	(24)	-
Observation et surveillance	(03)	-
Prélèvement d'échantillons biologiques (diagnostic)	(13)	-
Test	(08)	-

(M) Système lymphatique

MA - Ganglion(s) lymphatique(s), région de la tête	MC - Ganglion(s) lymphatique(s), cervical(aux)
MD - Ganglion(s) lymphatique(s), axillaire(s)	ME - Ganglion(s) lymphatique(s), médiastinal(aux)
MF - Ganglion(s) lymphatique(s), intrathoracique(s) NCA	MG - Ganglion(s) lymphatique(s), intraabdominal(aux)
MH - Ganglion(s) lymphatique(s), pelvien(s)	MJ - Ganglion(s) lymphatique(s), inguinal(aux)
MK - Ganglion(s) lymphatique(s), membre(s) NCA	MM - Canal thoracique
MZ - Système lymphatique NCA	

-	-	MA	MC	MD	ME	MF	MG	MH	MJ	MK	MM	MZ
Analyse/Évaluation	(07)	-	-	-	-	-	-	-	-	-	-	-
Autres études	(59)	-	-	-	-	-	-	-	-	-	-	-
Autres interventions diagnostiques NCA	(94)	-	-	-	-	-	-	-	-	-	-	-
Autres mesures NCA	(29)	-	-	-	-	-	-	-	-	-	-	-
Biopsie	(71)	2MA71	2MC71	2MD71	2ME71	2MF71	2MG71	2MH71	2MJ71	2MK71	-	2MZ71
Étude de la conduction	(50)	-	-	-	-	-	-	-	-	-	-	-
Étude des fonctions	(58)	-	-	-	-	-	-	-	-	-	-	-
Étude du débit	(57)	-	-	-	-	-	-	-	-	-	-	-
Évaluation (examen)	(02)	-	-	-	-	-	-	-	-	-	-	-

-	-	MA	MC	MD	ME	MF	MG	MH	MJ	MK	MM	MZ
Examen	(70)	-	-	-	-	-	-	-	-	-	2MM70	2MZ70
Mesure de capacité	(21)	-	-	-	-	-	-	-	-	-	-	-
Mesure de la pression	(28)	-	-	-	-	-	-	-	-	-	-	-
Mesure de la taille	(20)	-	-	-	-	-	-	-	-	-	-	-
Mesure des ondes sonores	(23)	-	-	-	-	-	-	-	-	-	-	-
Mesure du potentiel (évoqué)	(25)	-	-	-	-	-	-	-	-	-	-	-
Mesure électrophysiologique	(24)	-	-	-	-	-	-	-	-	-	-	-
Observation et surveillance	(03)	-	-	-	-	-	-	-	-	-	-	-
Prélèvement d'échantillons biologiques (diagnostic)	(13)	-	-	-	-	-	-	-	-	-	-	-
Test	(08)	-	-	-	-	-	-	-	-	-	-	-

(N) Appareil digestif

NA - Oesophage	NF - Estomac
NK - Intestin grêle	NM - Gros intestin
NQ - Rectum	NT - Anus

-	-	NA	NF	NK	NM	NQ	NT
Analyse/Évaluation	(07)	-	-	-	-	-	-
Autres études	(59)	-	-	-	-	-	-
Autres interventions diagnostiques NCA	(94)	-	-	-	-	-	-
Autres mesures NCA	(29)	-	-	-	-	-	-
Biopsie	(71)	2NA71	2NF71	2NK71	2NM71	2NQ71	2NT71
Étude de la conduction	(50)	-	-	-	-	-	-
Étude des fonctions	(58)	2NA58	2NF58	2NK58	-	-	-
Étude du débit	(57)	-	-	-	-	-	-
Évaluation (examen)	(02)	2NA02	-	-	-	-	-
Examen	(70)	2NA70	2NF70	2NK70	2NM70	2NQ70	2NT70
Mesure de capacité	(21)	-	2NF21	-	-	-	-
Mesure de la pression	(28)	2NA28	-	2NK28	2NM28	2NQ28	-
Mesure de la taille	(20)	-	-	-	-	-	-
Mesure des ondes sonores	(23)	-	-	-	-	-	-

-	-	NA	NF	NK	NM	NQ	NT
Mesure du potentiel (évoqué)	(25)	-	-	-	-	-	-
Mesure électrophysiologique	(24)	-	-	-	-	-	2NT24
Observation et surveillance	(03)	-	-	-	-	-	-
Prélèvement d'échantillons biologiques (diagnostic)	(13)	-	-	-	-	-	-
Test	(08)	-	2NF08	-	-	-	-

(O) Voies hépato-biliaires

OA - Foie	OB - Rate
OD - Vésicule biliaire	OE - Canaux biliaires
OJ - Pancréas	OT - Cavité abdominale
OW - Sites construits chirurgicalement dans le tube digestif et les voies biliaires	OZ - Appareil digestif NCA

-	-	OA	OB	OD	OE	OJ	OT	OW	OZ
Analyse/Évaluation	(07)	-	-	-	-	-	-	-	-
Autres études	(59)	-	-	-	-	-	-	-	-
Autres interventions diagnostiques NCA	(94)	-	-	-	-	-	-	-	-
Autres mesures NCA	(29)	-	-	-	-	-	-	-	2OZ29
Biopsie	(71)	2OA71	2OB71	2OD71	2OE71	2OJ71	2OT71	2OW71	-
Étude de la conduction	(50)	-	-	-	-	-	-	-	-
Étude des fonctions	(58)	-	-	-	-	-	-	-	-
Étude du débit	(57)	-	-	-	-	-	-	-	-
Évaluation (examen)	(02)	-	-	-	-	-	-	-	-
Examen	(70)	-	2OB70	-	2OE70	-	2OT70	2OW70	-
Mesure de capacité	(21)	-	-	-	2OE21	-	2OT21	-	-
Mesure de la pression	(28)	-	-	-	2OE28	-	-	-	-
Mesure de la taille	(20)	-	-	-	-	-	-	-	-
Mesure des ondes sonores	(23)	-	-	-	-	-	-	-	-
Mesure du potentiel (évoqué)	(25)	-	-	-	-	-	-	-	-
Mesure électrophysiologique	(24)	-	-	-	-	-	-	-	-
Observation et surveillance	(03)	-	-	-	-	-	-	-	-

-	-	OA	OB	OD	OE	OJ	OT	OW	OZ
Prélèvement d'échantillons biologiques (diagnostic)	(13)	-	-	-	-	-	-	-	-
Test	(08)	-	-	-	-	-	-	-	-

(P) Appareil urinaire

PB - Glande surrénale	PC - Rein
PE - Bassinet	PG - Uretère
PM - Vessie	PQ - Urètre
PV - Appareil urinaire construit chirurgicalement	

-	-	PB	PC	PE	PG	PM	PQ	PV
Analyse/Évaluation	(07)	-	-	-	-	-	-	-
Autres études	(59)	-	-	-	-	2PM59	-	-
Autres interventions diagnostiques NCA	(94)	-	-	-	-	-	-	-
Autres mesures NCA	(29)	-	-	-	-	2PM29	-	-
Biopsie	(71)	2PB71	2PC71	2PE71	2PG71	2PM71	2PQ71	2PV71
Étude de la conduction	(50)	-	-	-	-	-	-	-
Étude des fonctions	(58)	-	-	-	-	2PM58	-	-
Étude du débit	(57)	-	-	-	-	-	-	-
Évaluation (examen)	(02)	-	-	-	-	-	-	-
Examen	(70)	2PB70	2PC70	2PE70	2PG70	2PM70	2PQ70	2PV70
Mesure de capacité	(21)	-	-	-	-	-	-	-
Mesure de la pression	(28)	-	2PC28	-	-	-	2PQ28	-
Mesure de la taille	(20)	-	-	-	-	-	-	-
Mesure des ondes sonores	(23)	-	-	-	-	-	-	-
Mesure du potentiel (évoqué)	(25)	-	-	-	-	-	2PQ25	-
Mesure électrophysiologique	(24)	-	-	-	-	-	2PQ24	-
Observation et surveillance	(03)	-	-	-	-	-	-	-
Prélèvement d'échantillons biologiques (diagnostic)	(13)	-	-	-	-	-	-	-
Test	(08)	-	-	-	-	-	-	-

(Q) Organes génitaux masculins

QE - Pénis	QG - Scrotum
QJ - Épididyme	QM - Testicule
QN - Canal déférent	QP - Cordon spermatique
QQ - Vésicules séminales	QT - Prostate
QZ - Appareil génital masculin NCA	

-	-	QE	QG	QJ	QM	QN	QP	QQ	QT	QZ
Analyse/Évaluation	(07)	-	-	-	-	-	-	-	-	-
Autres études	(59)	-	-	-	-	-	-	-	-	-
Autres interventions diagnostiques NCA	(94)	-	-	-	-	-	-	-	-	-
Autres mesures NCA	(29)	-	-	-	-	-	-	-	-	-
Biopsie	(71)	2QE71	-	2QJ71	2QM71	2QN71	2QP71	2QQ71	2QT71	-
Étude de la conduction	(50)	-	-	-	-	-	-	-	-	-
Étude des fonctions	(58)	-	-	-	-	-	-	-	-	-
Étude du débit	(57)	-	-	-	-	-	-	-	-	-
Évaluation (examen)	(02)	-	-	-	-	-	-	-	-	2QZ02
Examen	(70)	2QE70	2QG70	-	2QM70	2QN70	2QP70	2QQ70	2QT70	-
Mesure de capacité	(21)	2QE21	-	-	-	-	-	-	-	-
Mesure de la pression	(28)	-	-	-	-	-	-	-	-	-
Mesure de la taille	(20)	-	-	-	-	-	-	-	-	-
Mesure des ondes sonores	(23)	-	-	-	-	-	-	-	-	-
Mesure du potentiel (évoqué)	(25)	-	-	-	-	-	-	-	-	-
Mesure électrophysiologique	(24)	-	-	-	-	-	-	-	-	-
Observation et surveillance	(03)	-	-	-	-	-	-	-	-	-
Prélèvement d'échantillons biologiques (diagnostic)	(13)	-	-	-	-	-	-	-	-	-
Test	(08)	-	-	-	-	-	-	-	-	-

(R) Appareil génital féminin

RB - Ovaire	RF - Trompe de Fallope
RJ - Ligaments utérins	RM - Utérus et structures environnantes

RN - Col de l'utérus	RS - Vagin
RW - Vulve	RY - Périnée
RZ - Appareil génital féminin NCA	

-	-	RB	RF	RJ	RM	RN	RS	RW	RY	RZ
Analyse/Évaluation	(07)	-	-	-	-	-	-	-	-	-
Autres études	(59)	-	-	-	-	-	-	-	-	-
Autres interventions diagnostiques NCA	(94)	-	-	-	-	-	-	-	-	-
Autres mesures NCA	(29)	-	-	-	-	2RN29	-	-	-	-
Biopsie	(71)	2RB71	2RF71	2RJ71	2RM71	2RN71	2RS71	2RW71	2RY71	-
Étude de la conduction	(50)	-	-	-	-	-	-	-	-	-
Étude des fonctions	(58)	-	2RF58	-	-	-	-	-	-	-
Étude du débit	(57)	-	-	-	-	-	-	-	-	-
Évaluation (examen)	(02)	-	-	-	-	-	-	-	-	2RZ02
Examen	(70)	2RB70	2RF70	-	2RM70	-	2RS70	2RW70	-	-
Mesure de capacité	(21)	-	-	-	-	-	-	-	-	-
Mesure de la pression	(28)	-	-	-	-	-	-	-	-	-
Mesure de la taille	(20)	-	-	-	-	-	-	-	-	-
Mesure des ondes sonores	(23)	-	-	-	-	-	-	-	-	-
Mesure du potentiel (évoqué)	(25)	-	-	-	-	-	-	-	-	-
Mesure électrophysiologique	(24)	-	-	-	-	-	-	-	-	-
Observation et surveillance	(03)	-	-	-	-	-	-	-	-	-
Prélèvement d'échantillons biologiques (diagnostic)	(13)	-	-	-	-	-	-	-	-	-
Test	(08)	-	-	-	-	-	-	-	-	-

(S) Système musculosquelettique: Colonne vertébrale, tronc et bassin

SA - Atlas et axis	SC - Vertèbres
SE - Disque intervertébral	SF - Sacrum et coccyx
SG - Muscles du dos	SH - Tissus mous du dos
SK - Sternum	SL - Côtes
SM - Clavicule	SN - Omoplate

SQ - Bassin							SW - Pubis								
SY - Muscles du thorax et de l'abdomen							SZ - Tissus mous du thorax et de l'abdomen								
-	-	SA	SC	SE	SF	SG	SH	SK	SL	SM	SN	SQ	SW	SY	SZ
Analyse/Évaluation	(07)	-	-	-	-	-	-	-	-	-	-	-	-	-	-
Autres études	(59)	-	-	-	-	-	-	-	-	-	-	-	-	-	-
Autres interventions diagnostiques NCA	(94)	-	-	-	-	-	-	-	-	-	-	-	-	-	-
Autres mesures NCA	(29)	-	-	-	-	-	-	-	-	-	-	-	-	-	-
Biopsie	(71)	2SA71	2SC71	2SE71	2SF71	-	2SH71	2SK71	2SL71	2SM71	2SN71	2SQ71	2SW71	-	2SZ71
Étude de la conduction	(50)	-	-	-	-	-	-	-	-	-	-	-	-	-	-
Étude des fonctions	(58)	-	-	-	-	-	-	-	-	-	-	-	-	-	-
Étude du débit	(57)	-	-	-	-	-	-	-	-	-	-	-	-	-	-
Évaluation (examen)	(02)	-	-	-	-	-	-	-	-	-	-	-	-	-	-
Examen	(70)	-	-	-	-	-	2SH70	-	-	-	-	-	-	-	2SZ70
Mesure de capacité	(21)	-	-	-	-	-	-	-	-	-	-	-	-	-	-
Mesure de la pression	(28)	-	-	-	-	-	-	-	-	-	-	-	-	-	-
Mesure de la taille	(20)	-	-	-	-	-	-	-	-	-	-	-	-	-	-
Mesure des ondes sonores	(23)	-	-	-	-	-	-	-	-	-	-	-	-	-	-
Mesure du potentiel (évoqué)	(25)	-	-	-	-	-	-	-	-	-	-	-	-	-	-
Mesure électrophysiologique	(24)	-	-	-	-	2SG24	-	-	-	-	-	-	-	-	-
Observation et surveillance	(03)	-	-	-	-	-	-	-	-	-	-	-	-	-	-
Prélèvement d'échantillons biologiques (diagnostic)	(13)	-	-	-	-	-	-	-	-	-	-	-	-	-	-
Test	(08)	-	2SC08	-	-	2SG08	-	-	-	-	-	-	-	2SY08	-

(T) Épaule et membre supérieur (sans la main et le poignet)

TA - Articulation de l'épaule	TB - Articulations acromioclaviculaire et sternoclaviculaire
TC - Coiffe des rotateurs	TK - Humérus
TM - Articulation du coude	TV - Radius et cubitus
TX - Tissus mous du membre supérieur NCA	TZ - Membre supérieur NCA

-	-	TA	TB	TC	TK	TM	TV	TX	TZ
Analyse/Évaluation	(07)	-	-	-	-	-	-	-	-
Autres études	(59)	-	-	-	-	-	-	-	-
Autres interventions diagnostiques NCA	(94)	-	-	-	-	-	-	-	-
Autres mesures NCA	(29)	-	-	-	-	-	-	-	-
Biopsie	(71)	2TA71	2TB71	2TC71	2TK71	2TM71	2TV71	2TX71	-
Étude de la conduction	(50)	-	-	-	-	-	-	-	-
Étude des fonctions	(58)	-	-	-	-	-	-	-	-
Étude du débit	(57)	-	-	-	-	-	-	-	-
Évaluation (examen)	(02)	-	-	-	-	-	-	-	-
Examen	(70)	2TA70	2TB70	2TC70	-	2TM70	-	2TX70	-
Mesure de capacité	(21)	-	-	-	-	-	-	-	-
Mesure de la pression	(28)	-	-	-	-	-	-	-	-
Mesure de la taille	(20)	-	-	-	-	-	-	-	2TZ20
Mesure des ondes sonores	(23)	-	-	-	-	-	-	-	-
Mesure du potentiel (évoqué)	(25)	-	-	-	-	-	-	-	-
Mesure électrophysiologique	(24)	-	-	-	-	-	-	-	2TZ24
Observation et surveillance	(03)	-	-	-	-	-	-	-	-
Prélèvement d'échantillons biologiques (diagnostic)	(13)	-	-	-	-	-	-	-	-
Test	(08)	2TA08	-	-	-	2TM08	-	-	2TZ08

(U) Main et poignet

UB - Articulation du poignet	UC - Articulation radiocubitale inférieure, articulations carpiennes et os carpiens
UF - Autres Métacarpiens	UJ - Phalanges de la main
UL - Articulations des doigts et de la main NCA	UY - Tissus mous du poignet et de la main

-	-	UB	UC	UF	UJ	UL	UY
Analyse/Évaluation	(07)	-	-	-	-	-	-
Autres études	(59)	-	-	-	-	-	-
Autres interventions diagnostiques NCA	(94)	-	-	-	-	-	-
Autres mesures NCA	(29)	-	-	-	-	-	-

-	-	UB	UC	UF	UJ	UL	UY
Biopsie	(71)	2UB71	2UC71	2UF71	2UJ71	2UL71	2UY71
Étude de la conduction	(50)	-	-	-	-	-	-
Étude des fonctions	(58)	-	-	-	-	-	-
Étude du débit	(57)	-	-	-	-	-	-
Évaluation (examen)	(02)	-	-	-	-	-	-
Examen	(70)	2UB70	-	-	-	2UL70	2UY70
Mesure de capacité	(21)	-	-	-	-	-	-
Mesure de la pression	(28)	-	-	-	-	-	-
Mesure de la taille	(20)	-	-	-	-	-	-
Mesure des ondes sonores	(23)	-	-	-	-	-	-
Mesure du potentiel (évoqué)	(25)	-	-	-	-	-	-
Mesure électrophysiologique	(24)	-	-	-	-	-	2UY24
Observation et surveillance	(03)	-	-	-	-	-	-
Prélèvement d'échantillons biologiques (diagnostic)	(13)	-	-	-	-	-	-
Test	(08)	2UB08	-	-	-	2UL08	2UY08

(V) Hanche et membre inférieur

VA - Articulation de la hanche	VC - Fémur
VG - Articulation du genou	VK - Ménisque du genou
VN - Ligaments croisés avec ligaments latéraux du genou	VP - Rotule
VQ - Tibia et péroné	VX - Tissus mous du membre inférieur
VZ - Membre inférieur NCA	

-	-	VA	VC	VG	VK	VN	VP	VQ	VX	VZ
Analyse/Évaluation	(07)	-	-	-	-	-	-	-	-	-
Autres études	(59)	-	-	-	-	-	-	-	-	-
Autres interventions diagnostiques NCA	(94)	-	-	-	-	-	-	-	-	-
Autres mesures NCA	(29)	-	-	-	-	-	-	-	-	-
Biopsie	(71)	2VA71	2VC71	2VG71	2VK71	2VN71	2VP71	2VQ71	2VX71	-
Étude de la conduction	(50)	-	-	-	-	-	-	-	-	-
Étude des fonctions	(58)	-	-	-	-	-	-	-	-	-

-	-	VA	VC	VG	VK	VN	VP	VQ	VX	VZ
Étude du débit	(57)	-	-	-	-	-	-	-	-	-
Évaluation (examen)	(02)	-	-	-	-	-	-	-	-	-
Examen	(70)	2VA70	-	2VG70	-	-	-	-	2VX70	-
Mesure de capacité	(21)	-	-	-	-	-	-	-	-	-
Mesure de la pression	(28)	-	-	-	-	-	-	-	-	-
Mesure de la taille	(20)	-	2VC20	-	-	-	-	-	-	2VZ20
Mesure des ondes sonores	(23)	-	-	-	-	-	-	-	-	-
Mesure du potentiel (évoqué)	(25)	-	-	-	-	-	-	-	-	-
Mesure électrophysiologique	(24)	-	-	-	-	-	-	-	-	2VZ24
Observation et surveillance	(03)	-	-	-	-	-	-	-	-	-
Prélèvement d'échantillons biologiques (diagnostic)	(13)	-	-	-	-	-	-	-	-	-
Test	(08)	2VA08	-	2VG08	-	-	-	-	-	2VZ08

(W) Cheville et pied

WA - Articulation de la cheville	WH - Pied et des orteils
WL - Phalange du pied	WQ - Os du tarse
WS - Métatarses (uniquement)	WV - Tissus mous du pied et de la cheville
WY - Moelle osseuse	WZ - Système musculosquelettique NCA

-	-	WA	WH	WL	WQ	WS	WV	WY	WZ
Analyse/Évaluation	(07)	-	-	-	-	-	-	-	-
Autres études	(59)	-	-	-	-	-	-	-	-
Autres interventions diagnostiques NCA	(94)	-	-	-	-	-	-	-	-
Autres mesures NCA	(29)	-	-	-	-	-	-	-	-
Biopsie	(71)	2WA71	2WH71	2WL71	2WQ71	2WS71	2WV71	2WY71	-
Étude de la conduction	(50)	-	-	-	-	-	-	-	-
Étude des fonctions	(58)	-	-	-	-	-	-	-	-
Étude du débit	(57)	-	-	-	-	-	-	-	-
Évaluation (examen)	(02)	-	-	-	-	-	-	-	-
Examen	(70)	2WA70	2WH70	-	-	-	2WV70	-	-
Mesure de capacité	(21)	-	-	-	-	-	-	-	-

-	-	WA	WH	WL	WQ	WS	WV	WY	WZ
Mesure de la pression	(28)	-	-	-	-	-	-	-	-
Mesure de la taille	(20)	-	-	-	-	-	-	-	2WZ20
Mesure des ondes sonores	(23)	-	-	-	-	-	-	-	-
Mesure du potentiel (évoqué)	(25)	-	-	-	-	-	-	-	-
Mesure électrophysiologique	(24)	-	-	-	-	-	-	-	-
Observation et surveillance	(03)	-	-	-	-	-	-	-	-
Prélèvement d'échantillons biologiques (diagnostic)	(13)	-	-	-	-	-	-	-	-
Test	(08)	2WA08	-	-	-	-	-	-	2WZ08

(Y) Peau, tissus sous-cutanés et sein

YA - Cuir chevelu	YB - Peau du front
YC - Peau de l'oreille	YD - Peau du nez
YE - Lèvre	YF - Peau du visage
YG - Peau du cou	YK - Mamelon
YL - Canal galactophore	YM - Sein
YR - Peau de la région axillaire	YS - Peau de l'abdomen et du tronc
YT - Peau du membre supérieur	YU - Peau de la main
YV - Peau du membre inférieur	YW - Peau du pied
YX - Ongle	YZ - Peau NCA

-	-	YA	YB	YC	YD	YE	YF	YG	YK	YL	YM	YR	YS	YT	YU	YV	YW	YX	YZ
Analyse/Évaluation	(07)	-	-	-	-	-	-	-	-	-	-	-	-	-	-	-	-	-	-
Autres études	(59)	-	-	-	-	-	-	-	-	-	-	-	-	-	-	-	-	-	-
Autres interventions diagnostiques NCA	(94)	-	-	-	-	-	-	-	-	-	-	-	-	-	-	-	-	-	-
Autres mesures NCA	(29)	-	-	-	-	-	-	-	-	-	-	-	-	-	-	-	-	-	-
Biopsie	(71)	2YA71	2YB71	2YC71	2YD71	2YE71	2YF71	2YG71	2YK71	2YL71	2YM71	2YR71	2YS71	2YT71	2YU71	2YV71	2YW71	2YX71	-
Étude de la conduction	(50)	-	-	-	-	-	-	-	-	-	-	-	-	-	-	-	-	-	-
Étude des fonctions	(58)	-	-	-	-	-	-	-	-	-	-	-	-	-	-	-	-	-	-
Étude du débit	(57)	-	-	-	-	-	-	-	-	-	-	-	-	-	-	-	-	-	-
Évaluation (examen)	(02)	-	-	-	-	-	-	-	-	-	-	-	-	-	-	-	-	-	-
Examen	(70)	-	-	-	-	-	-	-	2YK70	-	2YM70	-	-	-	-	-	-	-	-

-	-	YA	YB	YC	YD	YE	YF	YG	YK	YL	YM	YR	YS	YT	YU	YV	YW	YX	YZ
Mesure de capacité	(21)	-	-	-	-	-	-	-	-	-	-	-	-	-	-	-	-	-	-
Mesure de la pression	(28)	-	-	-	-	-	-	-	-	-	-	-	-	-	-	-	-	-	2YZ28
Mesure de la taille	(20)	-	-	-	-	-	-	-	-	-	-	-	-	-	-	-	-	-	-
Mesure des ondes sonores	(23)	-	-	-	-	-	-	-	-	-	-	-	-	-	-	-	-	-	-
Mesure du potentiel (évoqué)	(25)	-	-	-	-	-	-	-	-	-	-	-	-	-	-	-	-	-	-
Mesure électrophysiologique	(24)	-	-	-	-	-	-	-	-	-	-	-	-	-	-	-	-	-	-
Observation et surveillance	(03)	-	-	-	-	-	-	-	-	-	-	-	-	-	-	-	-	-	-
Prélèvement d'échantillons biologiques (diagnostic)	(13)	-	-	-	-	-	-	-	-	-	-	-	-	-	-	-	-	-	-
Test	(08)	-	-	-	-	-	-	-	-	-	-	-	-	-	-	-	-	-	-

(Z) Corps entier**ZZ - Corps entier**

-	-	ZZ
Analyse/Évaluation	(07)	-
Autres études	(59)	-
Autres interventions diagnostiques NCA	(94)	2ZZ94
Autres mesures NCA	(29)	2ZZ29
Biopsie	(71)	-
Étude de la conduction	(50)	-
Étude des fonctions	(58)	-
Étude du débit	(57)	-
Évaluation (examen)	(02)	2ZZ02
Examen	(70)	-
Mesure de capacité	(21)	-
Mesure de la pression	(28)	-
Mesure de la taille	(20)	-
Mesure des ondes sonores	(23)	-
Mesure du potentiel (évoqué)	(25)	-
Mesure électrophysiologique	(24)	-
Observation et surveillance	(03)	2ZZ03

-	-	ZZ
Prélèvement d'échantillons biologiques (diagnostic)	(13)	2ZZ13
Test	(08)	2ZZ08

Section 3 Outil de recherche

(A) Cerveau et moelle épinière

AF - Région pituitaire	AN - Cerveau
AW - Moelle épinière	

-	-	AF	AN	AW
Imagerie nucléaire diagnostique	(70)	-	3AN70	3AW70
Imagerie par résonance magnétique	(40)	3AF40	3AN40	-
Intervention d'imagerie NCA,	(94)	-	3AN94	3AW94
Radiographie	(10)	3AF10	3AN10	3AW10
Radioscopie (fluoroscopie)	(12)	-	3AN12	3AW12
Tomodensitométrie	(20)	3AF20	3AN20	-
Tomographie	(18)	3AF18	-	-
Ultrason	(30)	-	3AN30	3AW30

(C) Oeil et annexes oculaires

CA - Orbite de l'oeil	CU - Appareil lacrymal
CZ - Oeil NCA	

-	-	CA	CU	CZ
Imagerie nucléaire diagnostique	(70)	-	3CU70	-
Imagerie par résonance magnétique	(40)	3CA40	-	-
Intervention d'imagerie NCA,	(94)	-	-	3CZ94
Radiographie	(10)	3CA10	3CU10	-
Radioscopie (fluoroscopie)	(12)	3CA12	3CU12	-
Tomodensitométrie	(20)	3CA20	-	-

-	-	CA	CU	CZ
Tomographie	(18)	3CA18	-	-
Ultrason	(30)	3CA30	-	-

(D) Oreille et apophyse mastoïde

DL - Apophyse mastoïde	DR - Oreille interne NCA
DZ - Oreille NCA	

-	-	DL	DR	DZ
Imagerie nucléaire diagnostique	(70)	-	-	-
Imagerie par résonance magnétique	(40)	3DL40	3DR40	-
Intervention d'imagerie NCA,	(94)	-	-	3DZ94
Radiographie	(10)	3DL10	3DR10	-
Radioscopie (fluoroscopie)	(12)	3DL12	3DR12	-
Tomodensitométrie	(20)	-	3DR20	-
Tomographie	(18)	3DL18	-	-
Ultrason	(30)	-	-	-

(E) Tissus musculo-squelettique de la tête, des fosses nasales et des sinus

EA - Crâne	EB - Apophyse zygomatique
ED - Maxillaire	EE - Mandibule
EF - Maxillaire avec mandibule	EI - Structure osseuse du visage
EL - Articulation temporo-mandibulaire [ATM]	EQ - Tissus mous de la tête et du cou
ER - Tête NCA	ET - Nez
EY - Sinus paranasaux	

-	-	EA	EB	ED	EE	EF	EI	EL	EQ	ER	ET	EY
Imagerie nucléaire diagnostique	(70)	-	-	-	-	-	-	-	-	-	-	-
Imagerie par résonance magnétique	(40)	-	-	-	-	-	-	3EL40	-	3ER40	-	-
Intervention d'imagerie NCA,	(94)	3EA94	-	3ED94	3EE94	-	-	3EL94	3EQ94	-	-	3EY94
Radiographie	(10)	3EA10	3EB10	3ED10	3EE10	3EF10	3EI10	3EL10	3EQ10	-	3ET10	3EY10

-	-	EA	EB	ED	EE	EF	EI	EL	EQ	ER	ET	EY
Radioscopie (fluoroscopie)	(12)	3EA12	-	3ED12	3EE12	-	-	3EL12	3EQ12	-	3ET12	3EY12
Tomodensitométrie	(20)	3EA20	-	-	-	-	-	3EL20	-	3ER20	-	3EY20
Tomographie	(18)	3EA18	-	-	-	-	-	3EL18	-	-	-	-
Ultrason	(30)	-	-	-	-	-	-	-	3EQ30	3ER30	-	-

(F) Cavité buccale et pharynx

FE - Dent	FK - Bouche
FP - Glandes salivaires et canaux excréteurs NCA	FU - Thyroïde
FV - Glande parathyroïde	FX - Oropharynx
FY - Tissus mous du cou	

-	-	FE	FK	FP	FU	FV	FX	FY
Imagerie nucléaire diagnostique	(70)	-	-	3FP70	3FU70	3FV70	-	-
Imagerie par résonance magnétique	(40)	-	-	-	-	-	-	3FY40
Intervention d'imagerie NCA,	(94)	-	3FK94	-	-	-	-	-
Radiographie	(10)	3FE10	-	3FP10	-	-	3FX10	-
Radioscopie (fluoroscopie)	(12)	-	-	3FP12	-	-	3FX12	-
Tomodensitométrie	(20)	-	-	-	-	-	3FX20	3FY20
Tomographie	(18)	-	-	-	-	-	-	-
Ultrason	(30)	-	-	-	3FU30	-	-	3FY30

(G) Appareil respiratoire

GE - Larynx NCA	GT - Poumon NCA
GY - Cavité thoracique NCA	

-	-	GE	GT	GY
Imagerie nucléaire diagnostique	(70)	-	3GT70	-
Imagerie par résonance magnétique	(40)	-	-	3GY40
Intervention d'imagerie NCA,	(94)	3GE94	-	3GY94
Radiographie	(10)	3GE10	3GT10	3GY10

-	-	GE	GT	GY
Radioscopie (fluoroscopie)	(12)	3GE12	3GT12	3GY12
Tomodensitométrie	(20)	3GE20	3GT20	3GY20
Tomographie	(18)	-	-	3GY18
Ultrason	(30)	-	-	3GY30

(H) Structures du coeur et de ses annexes**HZ - Coeur NCA**

-	-	HZ
Imagerie nucléaire diagnostique	(70)	-
Imagerie par résonance magnétique	(40)	-
Intervention d'imagerie NCA,	(94)	-
Radiographie	(10)	-
Radioscopie (fluoroscopie)	(12)	3HZ12
Tomodensitométrie	(20)	-
Tomographie	(18)	-
Ultrason	(30)	3HZ30

(I) Gros vaisseaux

ID - Aorte NCA	IJ - Artères coronaires
IK - Veines coronaires	IM - Artère pulmonaire
IN - Veine pulmonaire	IP - Coeur avec artères coronaires
IS - Veine cave (supérieure et inférieure)	

-	-	ID	IJ	IK	IM	IN	IP	IS
Imagerie nucléaire diagnostique	(70)	-	-	-	-	-	3IP70	-
Imagerie par résonance magnétique	(40)	3ID40	-	-	-	-	3IP40	-
Intervention d'imagerie NCA,	(94)	-	3IJ94	-	-	-	-	-
Radiographie	(10)	3ID10	-	3IK10	3IM10	3IN10	3IP10	3IS10
Radioscopie (fluoroscopie)	(12)	3ID12	3IJ12	-	3IM12	3IN12	-	3IS12
Tomodensitométrie	(20)	3ID20	-	-	-	-	3IP20	-

-	-	ID	IJ	IK	IM	IN	IP	IS
Tomographie	(18)	-	-	-	-	-	-	-
Ultrason	(30)	3ID30	3IJ30	-	-	-	3IP30	-

(J) Vaisseaux des membres supérieurs

JE - Artère carotide	JL - Artère mammaire interne
JM - Artères du membre supérieur NCA	JQ - Veines jugulaires
JS - Vaisseaux ophtalmiques	JU - Veines du membre supérieur NCA
JW - Vaisseaux intracrâniens	JX - Autres vaisseaux de la tête, du cou et de la colonne vertébrale NCA
JY - Vaisseaux thoraciques NCA	

-	-	JE	JL	JM	JQ	JS	JU	JW	JX	JY
Imagerie nucléaire diagnostique	(70)	-	-	-	-	-	-	-	-	-
Imagerie par résonance magnétique	(40)	3JE40	-	3JM40	-	-	-	-	3JX40	3JY40
Intervention d'imagerie NCA,	(94)	-	-	-	-	-	-	-	-	-
Radiographie	(10)	3JE10	3JL10	3JM10	3JQ10	3JS10	3JU10	3JW10	3JX10	3JY10
Radioscopie (fluoroscopie)	(12)	3JE12	3JL12	3JM12	3JQ12	3JS12	3JU12	3JW12	3JX12	3JY12
Tomodensitométrie	(20)	3JE20	-	3JM20	-	-	-	-	3JX20	3JY20
Tomographie	(18)	-	-	-	-	-	-	-	-	-
Ultrason	(30)	3JE30	-	3JM30	3JQ30	3JS30	3JU30	3JW30	3JX30	3JY30

(K) Vaisseaux de la partie inférieure du corps

KC - Artères rénales	KE - Artères abdominales NCA
KG - Artères du membre inférieur NCA	KK - Veine hépatique
KL - Veine porte	KQ - Veines abdominales NCA
KR - Veines du membre inférieur NCA	KT - Vaisseaux du bassin, du périnée et de la région fessière
KU - Vaisseaux péniens	KV - Artère NCA
KX - Veine NCA	KY - Artère avec veine
KZ - Vaisseaux sanguins NCA	

-	-	KC	KE	KG	KK	KL	KQ	KR	KT	KU	KV	KX	KY	KZ
Imagerie nucléaire diagnostique	(70)	-	-	-	-	-	-	3KR70	-	-	-	-	-	3KZ70
Imagerie par résonance magnétique	(40)	-	3KE40	3KG40	-	-	-	3KR40	3KT40	-	3KV40	3KX40	-	-
Intervention d'imagerie NCA,	(94)	-	-	-	-	-	-	-	-	-	-	-	-	-
Radiographie	(10)	3KC10	3KE10	3KG10	3KK10	3KL10	3KQ10	3KR10	3KT10	-	3KV10	3KX10	3KY10	-
Radioscopie (fluoroscopie)	(12)	3KC12	3KE12	3KG12	3KK12	3KL12	3KQ12	3KR12	3KT12	-	3KV12	3KX12	3KY12	-
Tomodensitométrie	(20)	-	3KE20	3KG20	-	-	-	-	3KT20	-	-	-	-	-
Tomographie	(18)	-	-	-	-	-	-	-	-	-	-	-	-	-
Ultrason	(30)	-	3KE30	3KG30	-	-	3KQ30	3KR30	3KT30	3KU30	3KV30	3KX30	3KY30	-

(L) Sites combinés d'anomalies congénitales du coeur et de l'appareil circulatoire NCA**LZ - Appareil circulatoire NCA**

-	-	LZ
Imagerie nucléaire diagnostique	(70)	3LZ70
Imagerie par résonance magnétique	(40)	3LZ40
Intervention d'imagerie NCA,	(94)	-
Radiographie	(10)	-
Radioscopie (fluoroscopie)	(12)	-
Tomodensitométrie	(20)	-
Tomographie	(18)	-
Ultrason	(30)	-

(M) Système lymphatique

ML - Vaisseaux lymphatiques de la région de la tête et du cou	MN - Vaisseaux lymphatiques de la région thoracique
MP - Vaisseaux lymphatiques de l'abdomen et du bassin	MR - Vaisseaux lymphatiques du membre supérieur
MS - Vaisseaux lymphatiques du membre inférieur	MZ - Système lymphatique NCA

-	-	ML	MN	MP	MR	MS	MZ
Imagerie nucléaire diagnostique	(70)	-	-	-	-	-	3MZ70
Imagerie par résonance magnétique	(40)	-	-	-	-	-	-
Intervention d'imagerie NCA,	(94)	-	-	-	-	-	3MZ94
Radiographie	(10)	3ML10	3MN10	3MP10	3MR10	3MS10	3MZ10
Radioscopie (fluoroscopie)	(12)	-	-	-	-	-	-
Tomodensitométrie	(20)	-	-	-	-	-	-
Tomographie	(18)	-	-	-	-	-	-
Ultrason	(30)	-	-	-	-	-	-

(N) Appareil digestif

NA - Oesophage	NK - Intestin grêle
NL - Tractus gastrointestinal [GI] supérieur	NM - Gros intestin
NQ - Rectum	NZ - Tractus gastrointestinal NCA

-	-	NA	NK	NL	NM	NQ	NZ
Imagerie nucléaire diagnostique	(70)	-	-	-	-	-	3NZ70
Imagerie par résonance magnétique	(40)	-	-	-	-	-	-
Intervention d'imagerie NCA,	(94)	-	-	-	-	-	-
Radiographie	(10)	3NA10	3NK10	3NL10	3NM10	3NQ10	3NZ10
Radioscopie (fluoroscopie)	(12)	3NA12	-	-	-	-	-
Tomodensitométrie	(20)	-	3NK20	-	3NM20	-	-
Tomographie	(18)	-	-	-	-	-	-
Ultrason	(30)	-	-	-	-	-	-

(O) Voies hépato-biliaires

OA - Foie	OB - Rate
OC - Foie avec rate	OD - Vésicule biliaire
OE - Canaux biliaires	OG - Canaux biliaires avec pancréas
OJ - Pancréas	OT - Cavité abdominale
OZ - Appareil digestif NCA	

-	-	OA	OB	OC	OD	OE	OG	OJ	OT	OZ
Imagerie nucléaire diagnostique	(70)	3OA70	3OB70	3OC70	3OD70	3OE70	-	-	3OT70	-
Imagerie par résonance magnétique	(40)	-	-	-	-	-	-	-	3OT40	-
Intervention d'imagerie NCA,	(94)	-	-	-	-	-	-	-	-	3OZ94
Radiographie	(10)	3OA10	-	-	-	3OE10	3OG10	3OJ10	3OT10	-
Radioscopie (fluoroscopie)	(12)	-	-	-	-	-	-	-	3OT12	-
Tomodensitométrie	(20)	-	-	-	-	-	-	-	3OT20	-
Tomographie	(18)	-	-	-	-	-	-	-	3OT18	-
Ultrason	(30)	3OA30	-	3OC30	-	-	-	-	3OT30	-

(P) Appareil urinaire

PB - Glande surrénale	PC - Rein
PH - Rein avec uretère	PM - Vessie
PQ - Urètre	PS - Rein avec uretère et vessie
PZ - Appareil urinaire NCA	

-	-	PB	PC	PH	PM	PQ	PS	PZ
Imagerie nucléaire diagnostique	(70)	3PB70	3PC70	-	-	-	-	3PZ70
Imagerie par résonance magnétique	(40)	-	3PC40	-	-	-	-	-
Intervention d'imagerie NCA,	(94)	-	-	-	-	-	-	3PZ94
Radiographie	(10)	-	3PC10	3PH10	3PM10	3PQ10	3PS10	3PZ10
Radioscopie (fluoroscopie)	(12)	-	3PC12	3PH12	3PM12	-	-	3PZ12
Tomodensitométrie	(20)	-	3PC20	-	-	-	-	3PZ20
Tomographie	(18)	-	3PC18	-	-	-	-	3PZ18
Ultrason	(30)	-	3PC30	-	3PM30	-	-	-

(Q) Organes génitaux masculins

QE - Pénis	QG - Scrotum
QN - Canal déférent	QT - Prostate
QZ - Appareil génital masculin SAI	

-	-	QE	QG	QN	QT	QZ
Imagerie nucléaire diagnostique	(70)	-	3QG70	-	-	-
Imagerie par résonance magnétique	(40)	-	3QG40	-	3QT40	-
Intervention d'imagerie NCA,	(94)	-	-	-	-	3QZ94
Radiographie	(10)	3QE10	-	3QN10	-	3QZ10
Radioscopie (fluoroscopie)	(12)	3QE12	-	-	-	3QZ12
Tomodensitométrie	(20)	-	-	-	3QT20	-
Tomographie	(18)	-	-	-	-	-
Ultrason	(30)	-	3QG30	-	3QT30	3QZ30

(R) Appareil génital féminin

RF - Trompe de Fallope	RK - Utérus avec trompe(s) de Fallope
RM - Utérus et structures environnantes	RS - Vagin
RY - Périnée	RZ - Appareil génital féminin NCA

-	-	RF	RK	RM	RS	RY	RZ
Imagerie nucléaire diagnostique	(70)	-	-	3RM70	-	-	-
Imagerie par résonance magnétique	(40)	-	-	-	-	-	-
Intervention d'imagerie NCA,	(94)	-	-	-	-	-	3RZ94
Radiographie	(10)	3RF10	3RK10	-	3RS10	3RY10	-
Radioscopie (fluoroscopie)	(12)	-	-	-	-	-	3RZ12
Tomodensitométrie	(20)	-	-	-	-	-	-
Tomographie	(18)	-	-	-	-	-	-
Ultrason	(30)	-	-	-	-	-	3RZ30

(S) Système musculosquelettique: Colonne vertébrale, tronc et bassin

SC - Vertèbres	SE - Disque intervertébral
SF - Sacrum et coccyx	SH - Tissus mous du dos
SK - Sternum	SL - Côtes
SM - Clavicule	SN - Omoplate
SQ - Bassin	

-	-	SC	SE	SF	SH	SK	SL	SM	SN	SQ
Imagerie nucléaire diagnostique	(70)	3SC70	-	-	-	-	-	-	-	-
Imagerie par résonance magnétique	(40)	3SC40	-	3SF40	-	-	-	-	-	-
Intervention d'imagerie NCA,	(94)	-	-	-	-	-	-	-	-	-
Radiographie	(10)	3SC10	3SE10	3SF10	-	3SK10	3SL10	3SM10	3SN10	3SQ10
Radioscopie (fluoroscopie)	(12)	3SC12	3SE12	3SF12	-	3SK12	3SL12	3SM12	3SN12	3SQ12
Tomodensitométrie	(20)	3SC20	-	3SF20	-	-	-	-	-	-
Tomographie	(18)	3SC18	-	3SF18	-	-	-	-	-	3SQ18
Ultrason	(30)	-	-	-	3SH30	-	-	-	-	-

(T) Épaule et membre supérieur (sans la main et le poignet)

TA - Articulation de l'épaule	TB - Articulations acromioclaviculaire et sternoclaviculaire
TK - Humérus	TM - Articulation du coude
TV - Radius et cubitus	TZ - Membre supérieur NCA

-	-	TA	TB	TK	TM	TV	TZ
Imagerie nucléaire diagnostique	(70)	3TA70	-	-	3TM70	-	-
Imagerie par résonance magnétique	(40)	-	-	-	-	-	3TZ40
Intervention d'imagerie NCA,	(94)	-	-	-	-	-	3TZ94
Radiographie	(10)	3TA10	3TB10	3TK10	3TM10	3TV10	3TZ10
Radioscopie (fluoroscopie)	(12)	3TA12	3TB12	3TK12	3TM12	3TV12	3TZ12
Tomodensitométrie	(20)	-	-	-	-	-	3TZ20
Tomographie	(18)	-	-	-	-	-	3TZ18
Ultrason	(30)	3TA30	-	-	3TM30	-	3TZ30

(U) Main et poignet

UB - Articulation du poignet	UL - Articulations des doigts et de la main
UZ - Main avec poignet	

-	-	UB	UL	UZ
Imagerie nucléaire diagnostique	(70)	-	-	-
Imagerie par résonance magnétique	(40)	-	-	-
Intervention d'imagerie NCA,	(94)	-	-	3UZ94
Radiographie	(10)	3UB10	3UL10	3UZ10
Radioscopie (fluoroscopie)	(12)	3UB12	-	3UZ12
Tomodensitométrie	(20)	-	-	-
Tomographie	(18)	-	-	-
Ultrason	(30)	-	-	-

(V) Hanche et membre inférieur

VA - Articulation de la hanche	VC - Fémur
VG - Articulation du genou	VQ - Tibia et péroné
VZ - Membre inférieur NCA	

-	-	VA	VC	VG	VQ	VZ
Imagerie nucléaire diagnostique	(70)	3VA70	-	3VG70	-	-
Imagerie par résonance magnétique	(40)	-	-	-	-	3VZ40
Intervention d'imagerie NCA,	(94)	3VA94	3VC94	3VG94	3VQ94	3VZ94
Radiographie	(10)	3VA10	3VC10	3VG10	3VQ10	3VZ10
Radioscopie (fluoroscopie)	(12)	3VA12	3VC12	3VG12	3VQ12	3VZ12
Tomodensitométrie	(20)	-	-	-	-	3VZ20
Tomographie	(18)	-	-	-	-	3VZ18
Ultrason	(30)	3VA30	-	3VG30	-	3VZ30

(W) Cheville et pied

WA - Articulation de la cheville	WG - Pied
WY - Moelle osseuse	WZ - Système musculosquelettique NCA

-	-	WA	WG	WY	WZ
Imagerie nucléaire diagnostique	(70)	-	-	3WY70	3WZ70
Imagerie par résonance magnétique	(40)	-	-	3WY40	3WZ40
Intervention d'imagerie NCA,	(94)	-	3WG94	-	-
Radiographie	(10)	3WA10	3WG10	-	3WZ10
Radioscopie (fluoroscopie)	(12)	3WA12	3WG12	-	-
Tomodensitométrie	(20)	-	-	-	3WZ20
Tomographie	(18)	-	-	-	-
Ultrason	(30)	-	-	-	-

(Y) Peau, tissus sous-cutanés et sein

YL - Canal galactophore	YM - Sein
YN - Sein excisé par chirurgie	YZ - Peau NCA

-	-	YL	YM	YN	YZ
Imagerie nucléaire diagnostique	(70)	-	3YM70	-	-
Imagerie par résonance magnétique	(40)	-	3YM40	-	-
Intervention d'imagerie NCA,	(94)	-	3YM94	-	3YZ94
Radiographie	(10)	3YL10	3YM10	3YN10	-
Radioscopie (fluoroscopie)	(12)	-	3YM12	3YN12	-
Tomodensitométrie	(20)	-	3YM20	-	-
Tomographie	(18)	-	-	-	-
Ultrason	(30)	-	3YM30	3YN30	-

(Z) Corps entier

ZA - Échantillon prélevé par chirurgie NCA	ZZ - Corps entier
---	--------------------------

-	-	ZA	ZZ
Imagerie nucléaire diagnostique	(70)	-	3ZZ70
Imagerie par résonance magnétique	(40)	-	3ZZ40

-	-	ZA	ZZ
Intervention d'imagerie NCA,	(94)	-	-
Radiographie	(10)	3ZA10	3ZZ10
Radioscopie (fluoroscopie)	(12)	3ZA12	-
Tomodensitométrie	(20)	-	3ZZ20
Tomographie	(18)	-	-
Ultrason	(30)	-	-

Section 5 Outil de recherche

Interventions obstétricales et foetales

AB - Diagnostic antepartum	AC - Traitement ante partum
AD - Soutien antepartum	CA - Interruption de grossesse
FB - Diagnostic foetal	FD - Interventions préventives et thérapeutiques sur le foetus
FG - Interventions chirurgicales sur l'appareil digestif du foetus	FH - Interventions chirurgicales sur l'appareil circulatoire du foetus
FJ - Interventions chirurgicales sur l'appareil respiratoire du foetus	FL - Interventions chirurgicales sur le système nerveux du foetus
FM - Interventions chirurgicales sur l'appareil urinaire du foetus	FT - Interventions chirurgicales sur le matériel génétique du foetus
LB - Évaluation du travail	LC - Travail latent
LD - Travail actif	MD - Accouchement (naissance)
PB - Soins postpartum	PC - Traitement postpartum
PD - Soutien postpartum	

-	-	AB	AC	AD	CA	FB	FD	FG	FH	FJ	FL	FM	FT	LB	LC	LD	MD	PB	PC	PD
Accouchement - Césarienne	(60)	-	-	-	-	-	-	-	-	-	-	-	-	-	-	-	5MD60	-	-	-
Accouchement - forceps et ventouse obstétricale	(55)	-	-	-	-	-	-	-	-	-	-	-	-	-	-	-	5MD55	-	-	-
Accouchement - forceps traction et rotation	(53)	-	-	-	-	-	-	-	-	-	-	-	-	-	-	-	5MD53	-	-	-
Accouchement - par le siège - par voie vaginale	(56)	-	-	-	-	-	-	-	-	-	-	-	-	-	-	-	5MD56	-	-	-
Accouchement - spontané - par voie vaginale, assistance manuelle	(50)	-	-	-	-	-	-	-	-	-	-	-	-	-	-	-	5MD50	-	-	-

-	-	AB	AC	AD	CA	FB	FD	FG	FH	FJ	FL	FM	FT	LB	LC	LD	MD	PB	PC	PD
Accouchement - spontané - par voie vaginale, sans assistance	(51)	-	-	-	-	-	-	-	-	-	-	-	-	-	-	-	5MD51	-	-	-
Accouchement - ventouse obstétricale	(54)	-	-	-	-	-	-	-	-	-	-	-	-	-	-	-	5MD54	-	-	-
Accouchement dans l'eau	(52)	-	-	-	-	-	-	-	-	-	-	-	-	-	-	-	5MD52	-	-	-
Amniocentèse	(02)	5AB02	-	-	-	-	-	-	-	-	-	-	-	-	-	-	-	-	-	-
Biopsie	(09)	5AB09	-	-	-	-	-	-	-	-	-	-	-	-	-	-	-	-	-	-
Conseil	(14)	-	-	5AD14	-	-	-	-	-	-	-	-	-	-	-	-	-	-	-	5PD14
Déclenchement du travail	(30)	-	5AC30	-	-	-	-	-	-	-	-	-	-	-	-	-	-	-	-	-
Drainage	(73)	-	5AC73	-	-	-	-	-	-	5FJ73	5FL73	5FM73	-	-	-	-	-	-	5PC73	-
Échantillonnage, sang du cordon	(11)	-	-	-	-	-	-	-	-	-	-	-	-	-	-	-	5MD11	-	-	-
Évaluation	(06)	5AB06	-	-	-	-	-	-	-	-	-	-	-	-	5LC06	5LD06	-	-	-	-
Examen	(70)	5AB70	-	-	-	-	-	-	-	-	-	-	-	-	-	-	-	-	-	-
Examens Doppler	(04)	5AB04	-	-	-	-	-	-	-	-	-	-	-	-	-	-	-	-	-	-
Formation	(13)	-	-	5AD13	-	-	-	-	-	-	-	-	-	-	-	-	-	-	-	5PD13
Insertion	(74)	-	-	-	-	-	-	-	-	-	-	5FM74	-	-	-	-	-	-	-	-
Interruption de grossesse - chirurgie	(89)	-	-	-	5CA89	-	-	-	-	-	-	-	-	-	-	-	-	-	-	-
Interruption de grossesse - pharmacologie	(88)	-	-	-	5CA88	-	-	-	-	-	-	-	-	-	-	-	-	-	-	-
Interruption de grossesse - réduction sélective des fœtus	(90)	-	-	-	5CA90	-	-	-	-	-	-	-	-	-	-	-	-	-	-	-
Interruption du travail	(32)	-	-	-	-	-	-	-	-	-	-	-	-	-	5LC32	5LD32	-	-	-	-
Interventions NCA - fœtus	(94)	-	-	-	-	-	-	5FG94	5FH94	5FJ94	5FL94	5FM94	-	-	-	-	-	-	-	-
Interventions NCA - mère (pratiquées à la suite de l'accouchement ou de l'interruption de grossesse)	(91)	-	-	-	-	-	-	-	-	-	-	-	-	-	-	-	-	-	5PC91	-
Interventions permettant de faciliter l'accouchement - fœtus NCA -	(45)	-	-	-	-	-	-	-	-	-	-	-	-	-	-	-	5MD45	-	-	-
Interventions permettant de faciliter l'accouchement - mère NCA	(47)	-	-	-	-	-	-	-	-	-	-	-	-	-	-	-	5MD47	-	-	-
Mise en position - mère	(16)	-	-	-	-	-	-	-	-	-	-	-	-	-	-	5LD16	5MD16	-	-	-
Pharmacothérapie	(20)	-	5AC20	-	5CA20	-	-	-	-	-	-	-	-	-	5LC20	5LD20	-	-	5PC20	-
Préparation en vue de la dilatation du col (pour)	(24)	-	5AC24	-	5CA24	-	-	-	-	-	-	-	-	-	-	-	-	-	-	-

-	-	AB	AC	AD	CA	FB	FD	FG	FH	FJ	FL	FM	FT	LB	LC	LD	MD	PB	PC	PD
Remise en place	(46)	-	5AC46	-	-	-	-	-	-	-	-	-	-	-	-	-	5MD46	-	-	-
Réparation	(80)	-	5AC80	-	-	-	-	-	-	-	-	-	-	-	-	-	-	-	5PC80	-
Retrait d'un dispositif	(25)	-	5AC25	-	-	-	-	-	-	-	-	-	-	-	-	5LD25	-	-	5PC25	-
Soins ante partum et post-partum	(01)	5AB01	-	-	-	-	-	-	-	-	-	-	-	-	-	-	-	5PB01	-	-
Soutien	(15)	-	-	-	-	-	-	-	-	-	-	-	-	-	5LC15	5LD15	-	-	-	5PD15
Stimulation du travail	(31)	-	-	-	-	-	-	-	-	-	-	-	-	-	-	5LD31	-	-	-	-
Suppression grossesse extrautérine	(93)	-	-	-	5CA93	-	-	-	-	-	-	-	-	-	-	-	-	-	-	-
Surveillance - Foetus	(07)	-	-	-	-	-	-	-	-	-	-	-	-	-	5LC07	5LD07	-	-	-	-
Surveillance - Mère	(08)	-	-	-	-	-	-	-	-	-	-	-	-	5LB08	5LC08	5LD08	-	-	-	-
Techniques (alternatives) d'imagerie	(05)	5AB05	-	-	-	-	-	-	-	-	-	-	-	-	-	-	-	-	-	-
Thérapie génique	(78)	-	-	-	-	-	-	-	-	-	-	-	5FT78	-	-	-	-	-	-	-
Thérapies postnatales du sein	(21)	-	-	-	-	-	-	-	-	-	-	-	-	-	-	-	-	-	5PC21	-
Traitement au laser - placenta	(76)	-	-	-	-	-	-	-	5FH76	-	-	-	-	-	-	-	-	-	-	-
Transfusion / instillation	(72)	-	5AC72	-	-	-	5FD72	-	-	-	-	-	-	-	-	5LD72	-	-	-	-
Ultrason	(03)	5AB03	-	-	-	-	-	-	-	-	-	-	-	-	-	-	-	-	-	-
Version et/ou rotation	(40)	-	5AC40	-	-	-	-	-	-	-	-	-	-	-	-	5LD40	5MD40	-	-	-

Section 6 Outil de recherche

Interventions diagnostiques et thérapeutiques cognitives, psychosociales et sensorielles

AA - Santé mentale et les dépendances	DA - Relations interpersonnelles
KA - Cognition et apprentissage	LA - Communication
PA - Audition	RA - Parole
TA - Vue et autres sens NCA	VA - Habiletés motrices et des habitudes de vie

-	-	AA	DA	KA	LA	PA	RA	TA	VA
Conseil	(10)	6AA10	6DA10	6KA10	6LA10	6PA10	6RA10	6TA10	6VA10
Évaluation	(02)	6AA02	-	6KA02	6LA02	-	6RA02	-	6VA02
Facilitation	(07)	-	6DA07	6KA07	-	-	-	-	6VA07
Formation	(50)	-	6DA50	6KA50	6LA50	6PA50	6RA50	6TA50	6VA50
Observation et surveillance	(03)	6AA03	-	-	-	-	-	-	-

-	-	AA	DA	KA	LA	PA	RA	TA	VA
Test	(08)	6AA08	6DA08	6KA08	-	-	-	-	6VA08
Thérapie	(30)	6AA30	6DA30	6KA30	-	-	6RA30	-	6VA30

Section 7 Outil de recherche

Autres interventions des soins de santé

SC - Soins personnels	SE - Environnement
SF - Service	SJ - Activité de soutien
SP - Promotion de la santé et prévention des maladies	SZ - Usage urgent

-	-	SC	SE	SF	SJ	SP	SZ
Accommodation	(04)	-	7SE04	-	-	-	-
Assistance	(01)	7SC01	-	-	-	-	-
Autres soins	(08)	7SC08	-	-	7SJ08	-	-
Collecte de preuves	(35)	-	-	-	7SJ35	-	-
Conseil	(10)	-	-	-	-	7SP10	-
Courtage	(15)	-	-	7SF15	-	-	-
Délivrance de programmes d'activités	(06)	7SC06	-	-	-	-	-
Distribution	(17)	-	-	7SF17	-	-	-
Documentation	(30)	-	-	-	7SJ30	-	-
Évaluation	(02)	-	7SE02	7SF02	-	-	-
Formation	(60)	-	-	-	-	7SP60	-
Instructions	(59)	7SC59	-	-	7SJ59	7SP59	-
Interprétation linguistique	(19)	-	-	7SF19	-	-	-
Intervention thérapeutique NCA	(94)	-	-	-	-	-	7SZ94
Mesure et adaptation	(18)	-	-	7SF18	-	-	-
Photographie clinique	(36)	-	-	-	7SJ36	-	-
Planification	(12)	-	-	7SF12	-	-	-
Précautions	(70)	7SC70	-	-	-	-	-
Préparation	(13)	-	-	7SF13	-	-	-
Prescription	(32)	-	-	-	7SJ32	-	-
Représentation	(05)	7SC05	-	-	-	-	-

-	-	SC	SE	SF	SJ	SP	SZ
Soins postmortem	(80)	7SC80	-	-	-	-	-
Télémanipulation robotisée d'outils	(14)	-	-	7SF14	-	-	-
Témoignage (médicolégal)	(34)	-	-	-	7SJ34	-	-

Section 8 Outil de recherche

Interventions thérapeutiques renforçant le système immunitaire et/ou la composition génétique

-	Dilution homéopathique (en vue de renforcer les défenses du corps) (10)	Immunisation (afin de prévenir) (70)	Traitement par bactériophagie (59)
AA - Adénovirus	-	8AA70	-
AB - Charbon	-	8AB70	-
BB - Botulisme	-	8BB70	-
BM - Bactéries à méningocoques	-	8BM70	-
BQ - Bactéries streptocoques non pneumococciques	-	8BQ70	-
BR - Bactéries streptocoques pneumococciques	-	8BR70	-
BS - Bactéries à staphylocoques	-	-	8BS59
BT - Maladie bactérienne NCA	-	8BT70	-
CA - Choléra	-	8CA70	-
CY - cytomégalovirus [CMV]	-	8CY70	-
DP - Diphtérie	-	8DP70	-
EA - encéphalite japonaise	-	8EA70	-
EB - Encéphalite transmise par des tiques	-	8EB70	-
EC - encéphalite équine vénézuélienne	-	8EC70	-
EZ - Encéphalite SAI	-	8EZ70	-
FA - Dengue	-	8FA70	-
FC - fièvre de la vallée du Rift	-	8FC70	-
FD - fièvre Q	-	-	-
HA - hantavirus	-	8HA70	-
HE - Hépatite	-	8HE70	-
HM - Haemophilus influenza	-	8HM70	-
HP - Papillomavirus humain	-	8HP70	-
IM - Syndrome respiratoire aigu sévère lié au coronavirus 2 [SRAS-CoV-2]	-	8IM70	-

-	Dilution homéopathique (en vue de renforcer les défenses du corps) (10)	Immunisation (afin de prévenir) (70)	Traitement par bactériophagie (59)
IN - Grippe	-	8IN70	-
JA - virus de Junin	-	8JA70	-
LA - Leishmaniose	-	8LA70	-
LY - maladie de Lyme	-	8LY70	-
MB - Rougeole	-	8MB70	-
MD - Oreillons	-	8MD70	-
MK - Diphtérie et le tétanos	-	8MK70	-
MM - diphtérie, le tétanos et la coqueluche	-	8MM70	-
MN - diphtérie, le tétanos, la coqueluche et l'Haemophilus influenzae de type B	-	8MN70	-
MO - diphtérie, le tétanos, la coqueluche, Haemophilus Influenza de type B et l'hépatite B	-	8MO70	-
MQ - diphtérie, le tétanos, la coqueluche et la poliomyélite	-	8MQ70	-
MR - diphtérie, le tétanos, la coqueluche, la poliomyélite et la grippe à Haemophilus influenzae de type B	-	8MR70	-
MS - grippe à Haemophilus influenzae et l'hépatite	-	8MS70	-
MT - Rougeole et la rubéole	-	8MT70	-
MU - rougeole, les oreillons et la rubéole	-	8MU70	-
MV - la rougeole, les oreillons, la rubéole et la varicelle	-	8MV70	-
MW - Rougeole et les oreillons	-	8MW70	-
NZ - Néoplasme	-	8NZ70	-
OS - Virus de l'herpès	-	-	-
PA - Coqueluche	-	8PA70	-
PB - Peste	-	8PB70	-
PC - Poliovirus (poliomyélite)	-	8PC70	-
PD - Orthopoxvirus	-	8PD70	-
PF - Pollen d'automne de l'Est	8PF10	-	-
PG - Pollen d'automne de l'Ouest	8PG10	-	-
PH - Pollen des graminées et mauvaises herbes du Pacifique	8PH10	-	-
PJ - Pollen d'arbres du Pacifique	8PJ10	-	-
PS - Pollen d'été	8PS10	-	-
PX - Venin d'insecte	8PX10	-	-
RA - Rage	-	8RA70	-

-	Dilution homéopathique (en vue de renforcer les défenses du corps) (10)	Immunisation (afin de prévenir) (70)	Traitement par bactériophagie (59)
RB - virus respiratoire syncytial [VRS]	-	8RB70	-
RC - Rubéole	-	8RC70	-
RO - Rotavirus	-	8RO70	-
TA - Tétanos	-	8TA70	-
TB - tuberculose [TB]	-	8TB70	-
TC - Tularémie	-	8TC70	-
TD - Fièvre typhoïde	-	8TD70	-
VA - Varicelle	-	8VA70	-
VN - Morsures venimeuses	-	8VN70	-
YA - Fièvre jaune	-	8YA70	-
ZZ - trouble immunitaire NCA	8ZZ10	8ZZ70	-

Annexe C - Attributs de la CCI

Bien que le code de la CCI soit suffisamment détaillé pour fournir une vue complète du type d'intervention et de son mode de réalisation, certains utilisateurs de la classification auront besoin de détails supplémentaires répondant à leurs demandes d'analyse, de recherche et d'utilisation. C'est pour eux que l'ICIS a créé trois champs distincts concernant les attributs de l'intervention CCI : état, lieu et étendue. Ces entités doivent permettre aux utilisateurs d'identifier des circonstances supplémentaires susceptibles d'avoir un impact sur les ressources nécessaires pour pratiquer l'intervention ou sur l'issue attendue. Dans la plupart des cas, ces champs d'attribut sont facultatifs. Nous recommandons aux utilisateurs de décider s'ils utiliseront l'un des attributs ou tous afin de normaliser l'opération de collecte des informations (et leur analyse).

Dans quelques cas, cette méthode nationale de regroupement nécessite un attribut supplémentaire (par exemple, prothèse de hanche bilatérale). Pour les codes où un attribut est obligatoire, le bouton est rose et une demande d'édition (pour la soumission des données) devient accessible.

Vous trouverez ci-dessous la liste des attributs valides accompagnés d'une description générale. Ils ne sont indiqués au niveau du code que lorsqu'ils sont applicables. (Pour obtenir les instructions concernant le choix des attributs appropriés, reportez-vous aux directives de codification de la CCI.)

Situation	(Générique Descriptions)
0	Non applicable
A	Abandon en cours d'intervention
B	Secondaire
C	Converti (d'une approche endoscopique en opération ouverte)
CR	Crise
D	Retardé (fermeture >24 hr après le traumatisme)
D1	Autre ICP pour STEMI
DP	Retardé, primaire (cure survenant de 2 à 14 jours après le traumatisme)
DS	Retardé, secondaire (cure survenant >14 jours après le traumatisme)
DX	Diagnostic
E	Étendu
FU	Suivi
I	Peropératoire
IN	Induction primaire
IO	Autre induction
IP	Consolidation
J	Palliatif primaire
K	Curatif primaire
L	Palliatif (métastases)

Situation	(Générique Descriptions)
M	Curatif (métastases)
M1	Apparenté – Compatible (HLA)
M2	Apparenté – Non compatible
M3	Non Apparenté – Compatible (HLA)
M4	Non Apparenté – Non compatible
N	Initial
N1	Deuxième (évaluation)
N2	Césarienne primaire électorive avec indications
N3	Césarienne primaire électorive sans indication - p. ex., à la demande de la mère
N4	Césarienne répétée électorive
N5	Césarienne primaire urgente
N6	Césarienne répétée urgente
OP	Autre ICP
P	Examen de routine
P1	Pré (opératoire, traitement)
PA	Primaire, Indiquée, Planifiée
PB	Primaire, Indiquée, Urgente
PC	Primaire, Non indiquée, Planifiée
PM	Permanent
Q	Ambulatoire
R	Reprise
R1	Reprise du site d'angioplastie précédent
R2	Reprise du site d'endoprothèse [stent, tuteur] précédent
R3	Primaire et reprise du site d'angioplastie précédent
R4	Primaire et reprise du site d'endoprothèse [stent] précédent
RA	Répétée, Indiquée, Planifiée
RB	Répétée, Indiquée, Urgente
RC	Répétée, Non indiquée, Planifiée
RI	Induction répétée

Situation	(Générique Descriptions)
RL	Rechute
RS	Répît
S	Par étape
S1	Étape 1
S2	Étape 2
TL	Long terme
TM	Temporaire
TS	Court terme
U	Consultation initiale
UN	Inconnu
UR	Urgent
V	Consultation de suivi
V1	Fin de la ventilation à l'heure du décès ou moins de 3 heures avant l'heure du décès
V2	Fin de la ventilation égale ou supérieure à 3 heures mais moins de 6 heures avant l'heure du décès
V3	Fin de la ventilation égale ou supérieure à 6 heures mais moins de 24 heures avant l'heure du décès
V9	Fin de la ventilation égale ou supérieure à 24 heures avant l'heure du décès
W	Actif
X	Passif
Y	Syngénique (ou jumeau monozygote)
Z	Autre NCA

Lieu	(Générique Descriptions)
0	nul
1	Un vaisseau
2	Deux vaisseaux
AB	Aorte abdominale
AD	Au dessus
AN	Antérieur
AP	Intraauriculaire

Lieu	(Générique Descriptions)
AR	Crosse de l'aorte
AS	Aorte ascendante
AT	Tissu aberrant
AV	Intraauriculaire et intraventriculaire
AX	Apex
AZ	Aorte
B	Bilatéral
B1	Bilatéral premier
BB	Bilatéral profond
BC	Branche
BD	Corps
BE	Symphyse
BG	Large
BH	Faisceau de His
BL	Bilatéral, membres inférieurs (les deux)
BP	Bulbeux
BQ	Bilatéral distal
BS	Bilatéral superficiel
BU	Bilatéral, membres supérieurs (les deux)
BV	Bilatéral proximal
BW	En dessous
CB	Les deux
CD	Cardinal
CI	Clitoris
CO	Cortical
CR	Craniopage
CT	Cervicodorsal
CX	Cervical
D	Duodénum
DI	Direct
DM	Dôme

Lieu	(Générique Descriptions)
DR	Dorsal
EM	Embryon
EN	Endomètre
F	Frontal
FE	Fémoral
FT	Pied
FY	Artère fémorale
GA	Gamète
GL	Gland
GV	Glandes de Bartholin
HB	Hémicorps
HD	Main
HP	Ischiopage
HY	Hymen
I	Iléum
IA	Intraabdominal
IF	Inférieur
IN	Indirect
IR	Infrarénale/SAI
IT	Orifice hyménal
J	Jéjunum
JU	Jugulaire
L	Gauche
L1	Gauche (en premier)
L2	Gauche (en second)
LA	Membre supérieur gauche
LB	Lombaire
LC	Gauche profond
LD	Gauche distal
LE	Épiphyse gauche
LF	Gauche superficiel

Lieu	(Générique Descriptions)
LG	Majeur
LH	Gauche inférieur
LL	Membre inférieur gauche
LM	Mineur
LP	Gauche proximal
LS	Lombosacré
LT	Latéral
LU	Gauche supérieur
LW	Inférieur
LY	Artère bras gauche
M	Multiples
MB	Membraneuse
MD	Quadrants multiples, première dentition (dents temporaires)
ML	Segments multiples, poumon gauche
MM	Quadrants multiples, dentition mixte (dents temporaires et permanentes)
MR	Segments multiples, poumon droit
MT	Quadrants multiples, dentition permanente
MX	Dentition mixte (permanente et primaire)
N	Principal
O	Occipital
P	Pariétal
PA	Antérieur et postérieur
PC	Prostatique
PD	Cavité pelvienne (appareil génitourinaire, rétropéritoine)
PE	Pénien
PI	Périphérique via les veines de la fosse cubitale antérieure
PJ	Pararénale/Juxtarénale
PK	Poche souscutanée
PL	Périphérique
PR	Dentition primaire

Lieu	(Générique Descriptions)
PS	Postérieur
PT	Dentition permanente
PV	Région périvasculaire
PY	Pygopage
R	Droit
R1	Droit (en premier)
R2	Droit (en second)
RA	Membre supérieur droit
RC	Épiphyse droite
RD	Droit distal
RE	Droit étendu
RH	Droit inférieur
RL	Membre inférieur droit
RM	Droit central
RO	Rond
RP	Droit proximal
RS	Droit superficiel
RT	Rétromolaire
RU	Droit supérieur
RY	Artère bras droit
S	Unique
SA	Suprarénale
SC	Sousclavier
SD	nul
SE	Supérieur
SG	Sigmoïde
SK	Peau
SL	Sacré
SM	Quadrant unique dentition mixte
SP	Spinal
SR	Abouchement externe de l'appareil respiratoire

Lieu	(Générique Descriptions)
SS	Abouchement externe de l'appareil digestif
ST	Quadrant unique dentition permanente
SU	Abouchement externe de l'appareil urinaire
SZ	Autre abouchement externe
T	Temporal
T1	Premier trimestre (< 14 semaines)
T2	Deuxième trimestre (14 à 26 semaines)
T3	Troisième trimestre (> 26 semaines)
TC	Transverse
TH	Thoracique
TL	Dorso-lombaire
TP	Thoracopage
TR	Trigone
U	Sans précision
UL	Ligament utérin, ligaments utérins
UM	Ombilical
UN	Inconnu
UO	Orifice urétéral
UP	Supérieur
UR	Ouraque
UT	Utérosacré
V3	Troisième ventricule
V4	Quatrième ventricule
VE	Ventral
VF	Intraventriculaire
XP	Xiphopage
Z	Autre NCA
ZU	Autre ou sans précision
ZY	Zygote
Méthode utilisée	
0	Non applicable

Lieu	(Générique Descriptions)
B	Bilatérale (les deux) service direct (donné au client par un dispensateur de soins)
DI	Directe
IB	Bilatérale (les deux) service indirect (donné à distance au client)
IL	Gauche service indirect (donné au client à distance)
IN	Indirecte
IR	Droite service indirect (donné à distance au client)
IS	Unilatérale (non spécifié si droite ou gauche) service indirect (donné à distance au client)
L	Gauche service direct (donné au client par un dispensateur de soins)
MO	Mobile
R	Droite service direct (donné au client par un dispensateur de soins)
S	Unilatérale (non spécifié si droite ou gauche) service direct (donné au client par un dispensateur de soins)
SD	Autodirigée
U	null
ZU	Par un tiers

Étendue	(Générique Descriptions)
0	nul
01	01
02	02
03	03
04	04
05	05
06	06
07	07
08	08
09	09
1	Un
10	Dix
11	Onze

Étendue	(Générique Descriptions)
12	Douze
13	Treize
14	Quatorze
15	Quinze
16	Seize
17	Dix-sept
18	Dix-huit
19	Dix-neuf
1A	Unicompartimentale, interne: unitubérositaire
1B	Unicompartimentale, externe: unitubérositaire
1C	Unicompartimentale, non précisé interne ou externe: unitubérositaire
2	Deux
20	Vingt
21	Vingt et un
22	Vingt-deux
23	Vingt-trois
24	Vingt-quatre
25	Vingt-cinq
26	Vingt-six
27	Vingt-sept
28	Vingt-huit
29	Vingt-neuf
2A	Bicompartimentale, interne avec externe: bitubérositaire
2B	Bicompartimentale, interne avec fémororotulien: bitubérositaire
2C	Bicompartimentale, externe avec fémororotulien: bitubérositaire
2D	Bicompartimentale, non précisé
3	Trois
30	Trente
31	Trente et un
32	Trente-deux

Étendue	(Générique Descriptions)
33	Trente-trois
34	Trente-quatre
3D	En trois dimensions (3D)
4	Quatre
5	Cinq
6	Six
7	Sept
8	Huit
9	Neuf
A	Deux ou moins
A1	Dose adulte (horaire) 1
A2	Dose adulte (horaire) 2
A3	Dose adulte (horaire) 3
AR	Arc, rotation
AT	Une électrode dans l'oreillette
AV	Une électrode dans l'oreillette et une électrode dans le ventricule
B	Trois à quatre
BX	Dose de rappel
C	Cinq à six
CE	DSS complexe étendu
CM	Complet
CN	Continue
CS	Spacer en ciment
D	Supérieur à six
DA	Pontage avec n'importe quelle artère d'origine
DB	Pontage uniquement
DC	Artère principale gauche avec descendante antérieure gauche et/ou circonflexe et/ou artère coronaire droite
DD	Artère principale gauche uniquement
DE	3 vaisseaux
DF	2 vaisseaux

Étendue	(Générique Descriptions)
DG	1 vaisseau
E	Entre 5 et 10 centimètres
ED	Tous ceux restant
EM	Résection muqueuse endoscopique (RME)
EP	Intermittent (épisodique)
ES	Dissection sous-muqueuse endoscopique (ESD)
EX	Étendu
F	Plus de trois
F1	Un à huit
FD	Première dose
FH	Tête fémorale modulaire (avec ou sans col modulaire) avec tige conservée in situ
G	Plus de 10
GR	Groupe de clients ayant un dispensateur de soins
GS	Groupe de clients ayant plusieurs dispensateurs de soins
H	Plus de 20
IM	Client individuel ayant plusieurs dispensateurs de soins
IN	Client individuel ayant un dispensateur de soins (un sur un)
L	Moins de 5 centimètres
LG	Grand
LT	Limité
LU	Tumorectomie
M	Multiples
M1	Modulaire (deux pièces ou plus à verrouillage) tige avec tête fémorale échangeable, composant fémoral unipolaire
M2	Modulaire (deux pièces ou plus à verrouillage) tige avec tête fémorale échangeable, composant fémoral bipolaire
MB	Client individuel ayant plusieurs dispensateurs de soins, session brève
MD	Modulaire (deux pièces ou plus à verrouillage) tige avec tête fémorale échangeable
MG	Groupe de clients ayant plusieurs dispensateurs de soins
MI	Client individuel ayant plusieurs dispensateurs de soins, session intermédiaire

Étendue	(Générique Descriptions)
MO	Monobloc (une pièce) tête fémorale et tige
MU	Modulaire (deux pièces ou plus à verrouillage) tige avec tête fémorale échangeable, non précisé si unipolaire ou bipolaire
MX	Client individuel ayant plusieurs dispensateurs de soins, session extensive
NB	Client individuel ayant un dispensateur de soins, session brève
NI	Client individuel ayant un dispensateur de soins, session intermédiaire
NP	Résection souscutané - Préservation du mamelon
NX	Client individuel ayant un dispensateur de soins, session extensive
P	Partiel
P1	Dose pédiatrique (horaire) 1
P2	Dose pédiatrique (horaire) 2
P3	Dose pédiatrique (horaire) 3
P4	Dose pédiatrique (horaire) 4
PA	Polypectomie, polype plus grand ou égal à 2 cm
PE	Polypectomie, polype plus petit ou égal à 5 mm
PL	Planaire
PO	Polypectomie, polype plus petit que 2 cm
PP	Polypectomie
RA	Enregistrement et analyse
RB	Groupe de clients ayant un dispensateur de soins, session brève
RC	Réception (analyse) uniquement
RE	Resurfaçage articulaire seulement
RI	Groupe de clients ayant un dispensateur de soins, session intermédiaire
RX	Groupe de clients ayant un dispensateur de soins, session extensive
S	Unique
SB	Groupe de clients ayant plusieurs dispensateurs de soins, session brève
SC	Résection souscutané - Préservation de la peau
SD	Second dose

Étendue	(Générique Descriptions)
SH	Coralliforme
SI	Groupe de clients ayant plusieurs dispensateurs de soins, session intermédiaire
SM	Petit
SN	Sentinelle
SP	Surveillance uniquement
SS	Spécimen chirurgicale
SU	Hystérectomie partielle
SX	Groupe de clients ayant plusieurs dispensateurs de soins, session extensive
T	Total
TA	Chirurgie transanale minimallement invasive (TAMIS)
TM	Microchirurgie transanale endoscopique (TEMS)
TR	Transmission (enregistrement) uniquement
U	Sans précision
UN	Inconnu
VE	Une électrode dans le ventricule
Z	Autres

Codes de référence pour les attributs de la CCI

Comme plusieurs valeurs peuvent s'appliquer à chaque attribut d'intervention du code de la CCI, un code d'identification a été attribué au regroupement de valeurs valides. Ce numéro de code apparaît sur le bouton d'attribut rose (obligatoire) ou jaune (facultatif). Si vous utilisez une version sur papier de la CCI, vous devrez vous reporter à cette annexe pour déterminer les valeurs qui s'appliquent. Si vous utilisez la version électronique de la CCI, cliquez simplement sur le bouton pour vérifier vos options d'attribut. Vous observerez que lorsque ce code d'identification (ou de référence) est associé à un code CCI spécifique du tableau, la description des valeurs peut être adaptée pour donner une signification optimale à ce code. Ceci devrait en améliorer la précision.

Par exemple l'attribut de lieu "RE" signifie toujours "droit étendu". Toutefois, avec le code [1.NM.87.TF](#), Excision partielle, gros intestin, approche ouverte formation d'un abouchement et fermeture distale, l'utilisation de "RE" comme attribut de lieu est décrite de manière plus précise par " *Droite étendue: caecum, appendice, côlon ascendant, transverse et descendant – peut impliquer la portion distale de l'iléon (hémicôlon droite étendue)* ". Cette adaptation de la description, au niveau du code, vise à éliminer les confusions de codage et à augmenter la certitude que l'attribut choisi est correct.

Codes de référence pour les attributs de Situation et leurs descriptions

Numéro de référence	Description de référence	Codes des attributs de Situation	Descriptions des attributs de Situation
S01	Peropératoire	I	Peropératoire
S04	Abandon	A	Abandon en cours d'intervention
S05	Traitement - situation 1	A	Abandon en cours d'intervention
		R	Reprise
S06	Traitement - situation 2	A	Abandon en cours d'intervention
		R	Reprise (retour au même site pour débrider un abcès, non prévu)
		S	Par étape (résection terminée en deux épisodes opératoires distincts)
S07	Traitement - situation 3	A	Abandon en cours d'intervention
		DP	Retardé, primaire (cure survenant de 2 à 14 jours après le traumatisme)
		DS	Retardé, secondaire (cure survenant >14 jours après le traumatisme)
		R	Reprise
S08	Paupière	A	Abandon en cours d'intervention
		S	Par étape (réservé à 1.CX.84.LA-XX-E et 1.CX.84.LA-XX-Q)
S09	Traitement - situation 4	A	Abandon en cours d'intervention
		S	Par étape
S10	Traitement - situation 5	A	Abandon en cours d'intervention
		R	Reprise
		S	Par étape
S11	Traitement - situation 6	A	Abandon en cours d'intervention
		R	Reprise
		S1	Étape 1, mise en place de l'implant
		S2	Étape 2, dent pilier
S12	Traitement - situation 7	R	Reprise

Numéro de référence	Description de référence	Codes des attributs de Situation	Descriptions des attributs de Situation
S13	Traitement - situation 8 Obligatoire	0	Non applicable
		A	Abandon en cours d'intervention
		B	Secondaire (à une autre intervention)
		C	Convertie (d'une approche endoscopique en opération ouverte)
S14	Radiothérapie	J	Palliatif primaire
		K	Curatif primaire
		L	Palliatif métastases
		M	Curatif métastases
S15	Traitement - situation 9	A	Abandon en cours d'intervention
		C	Convertie (d'une approche endoscopique en opération ouverte)
		R	Reprise
S16	Traitement - situation 10	A	Abandon en cours d'intervention
		C	Convertie (d'une approche endoscopique en opération ouverte)
S17	Traitement - situation 11	A	Abandon en cours d'intervention
		C	Convertie (d'une approche endoscopique en opération ouverte)
		DP	Retardé, primaire (cure survenant de 2 à 14 jours après le traumatisme)
		DS	Retardé, secondaire (cure survenant > 14 jours après le traumatisme)
		R	Reprise
S18	Traitement-situation 12	A	Abandon en cours d'intervention
		R	Reprise [Athérectomie or thrombectomie (sans dilatation) d'un site précédemment traité]
S20	Diagnostic - situation 1	E	Étendu
		P	Examen de routine
		Q	Ambulatoire

Numéro de référence	Description de référence	Codes des attributs de Situation	Descriptions des attributs de Situation
S21	Diagnostic - situation 2	N	Initial (évaluation)
		P	Examen de routine
		Z	Autre NCA
S22	Diagnostic - situation 3	N	Initial (apport)
		P	Examen de routine
		Z	Autre (spécial)
S23	Diagnostic - situation 4	N	Initial (évaluation)
		P	Routine (examen, évaluation)
		P1	Pré (opératoire, traitement)
		U	Consultation initiale
		V	Deuxième consultation
		Z	Autre NCA
S24	Terme de l'intervention	TL	Long terme
		TS	Court terme
S25	Situation de vaccination	W	Actif (anatoxine)
		X	Passif (immunoglobuline)
S26	Situation de dialyse	Q	Ambulatoire (à domicile)
S27	Situation de greffe	M1	Apparenté – Compatible (HLA)
		M2	Apparenté – Non compatible
		M3	Non Apparenté – Compatible (HLA)
		M4	Non Apparenté – Non compatible
		Y	Syngénique (ou jumeau monozygote)
S28	Situation du traitement 3A	D	Retardé (fermeture > 24 heures après le traumatisme)
		R	Reprise
		S	Par étape
S29	Abandonné et peropératoire	A	Abandon en cours d'intervention
		I	Peropératoire

Numéro de référence	Description de référence	Codes des attributs de Situation	Descriptions des attributs de Situation
S30	Diagnostic - situation 5	N	Initial (apport)
		P	Examen de routine
		Z	Autre (spécial)
S31	Traitement - situation 1 Obligatoire	0	Non applicable
		A	Abandon en cours d'intervention
		R	Reprise
S32	Traitement - situation 5 Obligatoire	0	Non applicable
		A	Abandon en cours d'intervention
		R	Reprise
		S	Par étape
S33	Diagnostic - situation 5 Obligatoire	N	Initial (apport)
		P	Examen de routine
		Z	Autre (spécial)
S35	Implant - situation	PM	Implant permanent - Matériel radioactif laissé en place en permanence
		TM	Implant temporaire - Matériel radioactif retiré à la fin du traitement
S38	Diagnostic - situation 5 Obligatoire	0	Non applicable
		N	Initial (évaluation générale)
		N1	Deuxième (évaluation générale)
		P	Routine (examen général périodique ou évaluation)
		P1	Pré (évaluation opératoire ou du traitement)
		U	Consultation initiale (orientation vers un spécialiste)
		V	Consultation de suivi (orientation vers un spécialiste)
		Z	Autre NCA
S41	Traitement - situation 12	A	Abandon en cours d'intervention
		C	Convertie (d'une approche endoscopique en opération ouverte)
		R	Reprise
		S	Par étape

Numéro de référence	Description de référence	Codes des attributs de Situation	Descriptions des attributs de Situation
S42	Diagnostic - situation 6	N	Initial
		N1	Deuxième
		Z	Autre (spécial)
S43	Statut obligatoire de césarienne	N2	Césarienne primaire élective avec indications
		N3	Césarienne primaire élective sans indication - p.ex., à la demande de la mère
		N4	Césarienne répétée élective
		N5	Césarienne primaire urgente
		N6	Césarienne répétée urgente
		Z	Autre (inconnue)
S44	Traitement - situation 7 Obligatoire	0	Non applicable
		N	Initial (apport)
		N1	Deuxième (évaluation)
		P	Routine
		Z	Autre (spécial)
S45	Traitement - situation 13	CR	Crise
		FU	Suivi
		RL	Rechute (prévention)
		TL	Long terme
		TS	Court terme
		UR	Urgent
S46	Traitement - situation 14	CR	Crise
		UR	Urgent
S47	Traitement - situation 15	CR	Crise
		FU	Suivi
		RS	Répît
		TL	Long terme
		TS	Court terme
		UR	Urgent

Numéro de référence	Description de référence	Codes des attributs de Situation	Descriptions des attributs de Situation
S49	Traitement - situation 8 Obligatoire	CR	Crise
		UR	Urgent
		Z	Autre (inconnu)
S50	Diagnostic - situation 8 Obligatoire	N	Initial (apport)
		N1	Deuxième (évaluation)
		P	Routine
		Z	Autre (inconnu)
S51	Traitement - situation 9 Obligatoire	CR	Crise
		FU	Suivi
		RS	Répît
		TL	Long terme
		TS	Court terme
		UR	Urgent
		Z	Autre (inconnu)
S52	Terme de l'intervention 1 Obligatoire	TL	Long terme
		TS	Court terme
		Z	Autre (inconnu)
S53	Traitement - situation 10 Obligatoire	0	Non applicable
		A	Abandon en cours d' intervention
		C	Convertie (d'une approche endoscopique en opération ouverte)
		R	Reprise
		S	Par étape
S55	Angiographie (artère) coronaire Obligatoire	0	Non applicable [ventriculogramme] [pour utilisation avec 3.IP.10.VC et 3.IP.10.VZ uniquement]
		DX	Diagnostique
		I	Peropératoire
		UN	Inconnue [soit diagnostique ou peropératoire]

Numéro de référence	Description de référence	Codes des attributs de Situation	Descriptions des attributs de Situation
S56	Traitement - situation 16	A	Abandon en cours d'intervention
		R	Reprise
		S1	Par étape 1
		S2	Par étape 2
S57	Situation de greffe Obligatoire	0	Non applicable -Note: valeur valide pour moelle osseuse autologue uniquement
		M1	Allogénique (homologue) apparenté compatible
		M2	Allogénique (homologue) apparenté non compatible
		M3	Allogénique (homologue) non apparenté compatible
		M4	Allogénique (homologue) non apparenté non compatible
		Y	Syngénique (allogénique (homologue)) apparenté (d'un donneur jumeau monozygote)
S58	Traitement - situation 12 Obligatoire	A	Abandon en cours d'intervention
		P	Primaire (première insertion de composant(s) prothétique(s) à l'intérieur de l'articulation)
		R	Reprise (remplacement d'ancien(s) composant(s) prothétique(s) à l'intérieur de l'articulation)
		UN	Inconnu
S59	Traitement - situation 13 Obligatoire	0	Non applicable
		A	Abandon en cours d'intervention
		C	Convertie (d'une approche endoscopique en opération ouverte)
		DP	Retardé, primaire (cure survenant de 2 à 14 jours après le traumatisme)
		DS	Retardé, secondaire (cure survenant > 14 jours après le traumatisme)
		R	Reprise

Numéro de référence	Description de référence	Codes des attributs de Situation	Descriptions des attributs de Situation
S60	Traitement - situation 14 Obligatoire	A	Abandon en cours d'intervention
		P	Primaire (première insertion d'un composant prothétique, rotule ou fémororotulien)
		R	Reprise (remplacement d'un ancien composant prothétique, rotule ou fémororotulien)
		UN	Inconnu
S61	Traitement - situation 17	A	Abandon en cours d'intervention
		I	Peropératoire
		R	Reprise
S62	ICP 3 Obligatoire	A	Abandonnée
		D1	Autre ICP pour STEMI
		N	ICP primaire pour STEMI
		OP	Autre ICP
		P	ICP élective
		UN	Inconnue
		UR	ICP urgente pour NSTEMI ou angine de poitrine instable
S63	Traitement - situation 18	A	Abandon en cours d'intervention
		C	Convertie (d'une approche endoscopique en opération ouverte)
		S	Par étape
S64	Statut obligatoire de césarienne 2	PA	Primaire, Indiquée, Planifiée
		PB	Primaire, Indiquée, Urgente
		PC	Primaire, Non indiquée, Planifiée
		RA	Répétée, Indiquée, Planifiée
		RB	Répétée, Indiquée, Urgente
		RC	Répétée, Non indiquée, Planifiée
		Z	Autre (inconnu)

Numéro de référence	Description de référence	Codes des attributs de Situation	Descriptions des attributs de Situation
S65	Traitement - situation 19	A	Abandon en cours d'intervention
		R	Reprise
		S1	Étape 1 (comprend réparation hybride en une seule étape)
		S2	Étape 2 (réparation de complétion)
S66	Traitement - situation 15 Obligatoire	A	Abandon en cours d'intervention
		P	Primaire (première insertion de composant(s) prothétique(s) à l'intérieur de l'articulation)
		R	Reprise (remplacement d'ancien(s) composant(s) prothétique(s) à l'intérieur de l'articulation)
S67	Traitement - situation 16 Obligatoire	A	Abandon en cours d'intervention
		P	Primaire (première insertion d'un composant prothétique, rotule ou fémororotulien)
		R	Reprise (remplacement d'un ancien composant prothétique, rotule ou fémororotulien)
S68	Traitement - situation 17 Obligatoire	A	Abandon en cours d'intervention
		P	Primaire (première insertion de composant(s) prothétique(s) à l'intérieur de l'acétabulum)
		R	Reprise (remplacement d'ancien(s) composant(s) prothétique(s) à l'intérieur de l'acétabulum)
S69	Chimiothérapie - situation 1	IN	Induction initiale (pour obtenir la rémission)
		IO	Autre induction (suite à une rechute, pour obtenir la rémission)
		IP	Consolidation (pour contrôler/maintenir la rémission)
S70	Chimiothérapie - situation 2	IN	Induction initiale primaire (pour obtenir la rémission)
		IO	Autre induction (suite à une rechute, pour obtenir la rémission)
		IP	Consolidation (pour contrôler/maintenir la rémission)
		RI	Induction initiale répétée (pour obtenir la rémission lorsque l'induction initiale précédente n'a pas permis d'atteindre la rémission)

Numéro de référence	Description de référence	Codes des attributs de Situation	Descriptions des attributs de Situation
S71	Possibilité de donneur d'organe potentiel Obligatoire	0	Non applicable: vivant au congé
		V1	Fin de la ventilation à l'heure du décès ou moins de 3 heures avant l'heure du décès
		V2	Fin de la ventilation égale ou supérieure à 3 heures mais moins de 6 heures avant l'heure du décès
		V3	Fin de la ventilation égale ou supérieure à 6 heures mais moins de 24 heures avant l'heure du décès
		V9	Fin de la ventilation égale ou supérieure à 24 heures avant l'heure du décès

Codes de référence pour les attributs de Lieu et leurs descriptions

Numéro de référence	Description de référence	Codes des attributs de Lieu	Descriptions des attributs de Lieu
L01	Lobes du cerveau	F	Lobe frontal
		M	Lobes multiples (contigus)
		O	Lobe occipital
		P	Lobe pariétal
		T	Lobe temporal
		Z	Autre NCA (p.ex. corps calleux)
L02	Bilatéralité (optionnel)	B	Bilatéral
		L	Gauche
		R	Droit
		S	Unilatéral (non spécifié si gauche ou droit)
L03	Aorte	AB	Aorte abdominale
		AR	Crosse de l'aorte
		AS	Aorte ascendante
		AZ	Aorte NCA (ou sites contigus à l'aorte)
		TH	Aorte thoracique
L04	Régions d'agrandissement de l'aorte Obligatoire	AR	Crosse de l'aorte
		AS	Aorte ascendante (racine)
L05	Hernies 1	B	Bilatéral (pour hernie contralatérale)

Numéro de référence	Description de référence	Codes des attributs de Lieu	Descriptions des attributs de Lieu
L06	Rachis 1	CX	Rachis cervical
		LB	Rachis lombaire
		TH	Rachis dorsal (thoracique)
L07	Rachis 2	CT	Rachis cervicodorsale
		CX	Rachis cervical seul
		LB	Rachis lombaire seul
		LS	Rachis lombosacré
		SP	Rachis complet (ou rachis NCA)
		TH	Rachis dorsal (thoracique) uniquement
		TL	Rachis dorso lombaire (ou thoracolombaire sacré)
L08	Sites uniques/multiples	M	Sites/vaisseaux multiples
		S	Site/vaisseau unique
L09	Veine cave	IF	Veine cave inférieure
		SE	Veine cave supérieure
L10	Ventricules cérébraux	V3	3e ventricule cérébral
		V4	4e ventricule cérébral
L11	Sympathique	CX	Niveau cervical [comprend : ganglion stellaire]
		LB	Niveau lombaire
		PV	Région périvasculaire [tout site]
		SL	Niveau sacré
		TH	Niveau dorsal [comprend : dorsal]
		Z	Autre NCA [par exemple, nerf splanchnique]
L12	Droit/gauche	L	Gauche
		R	Droit
		S	Unilatéral (non spécifié si gauche ou droit)
L13	Pulmonaire	L	Gauche
		N	Principal
		R	Droit
		S	Unilatéral (non spécifié si gauche ou droit)

Numéro de référence	Description de référence	Codes des attributs de Lieu	Descriptions des attributs de Lieu
L15	Veines abdominales	1	Un vaisseau
		2	Deux vaisseaux
L16	Membres NCA	BL	Membres inférieurs bilatéraux (les deux)
		BU	Membres supérieurs bilatéraux (les deux)
		LA	Membre supérieur gauche
		LL	Membre inférieur gauche
		RA	Membre supérieur droit
		RL	Membre inférieur droit
L17	Membres supérieurs	BU	Membres supérieurs bilatéraux (les deux)
		LA	Membre supérieur gauche
		RA	Membre supérieur droit
L18	Membres inférieurs	BL	Bilatéral, membres inférieurs (les deux)
		LL	Membre inférieur gauche
		RL	Membre inférieur droit
L19	Crâne	F	Os frontal
		M	Os multiples (contigus)
		O	Os occipital
		P	Os pariétal
		T	Os temporal
L20	Accès artériel Obligatoire	0	Non applicable [approche veineuse] [pour utilisation avec 3.IP.10.VC et 3.IP.10.VZ uniquement]
		CB	Combinaison [pour occlusion chronique totale]
		FY	Artère fémorale (droite) (gauche)
		LY	Artère bras gauche [p.ex., radiale, brachiale]
		RY	Artère bras droit [p.ex., radiale, brachiale]
		U	Artère inconnue
L21	Mandibule	BC	Branche
		BD	Corps
		BE	Symphyse
		M	Multiples sites

Numéro de référence	Description de référence	Codes des attributs de Lieu	Descriptions des attributs de Lieu
L22	Mâchoire inférieure 2	BC	Branche (dédoulement sagittal)
		BD	Corps (sans précision)
		M	Sites multiples (segmentaire)
L23	Antérieur/postérieur	AN	Antérieur
		M	Sites multiples
		PS	Postérieur
L24	Latéralité	B	Bilatéral
		S	Unilatéral
L25	Supérieur/inférieur	CB	Supérieur et inférieur combiné
		LW	Inférieur (mandibule)
		UP	Supérieur (maxillaire)
L26	Emplacement des dents	MD	Quadrants multiples, première dentition [dents temporaires]
		MM	Quadrants multiples, dentition mixte
		MT	Quadrants multiples, dentition permanente
		SD	Quadrant unique, première dentition [dents temporaires]
		SM	Quadrant unique, dentition mixte
		ST	Quadrant unique, dentition permanente
L27	Plancher de la bouche	AN	Antérieur
		LT	Latéral
		RT	Rétromolaire
L28	Intestin grêle	D	Duodénum
		Z	Autres parties de l'intestin grêle (par exemple, jéjunum, iléon, sites contigus)

Numéro de référence	Description de référence	Codes des attributs de Lieu	Descriptions des attributs de Lieu
L29	Gros intestin Obligatoire	L	Gauche: transverse, descendant et sigmoïde (multiple sites ou hémicôlon gauche)
		R	Droite: caecum, appendice, côlon ascendant, transverse – peut impliquer la portion distale de l'iléon (multiple sites ou hémicôlon droite)
		RE	Droite étendue: caecum, appendice, côlon ascendant, transverse et descendant – peut impliquer la portion distale de l'iléon (hémicôlon droite étendue)
		SG	Sigmoïde [seul]
		TC	Transverse [seul]
		U	Non qualifié, non applicable ou d'étendue inconnue
L30	Foie	L	Gauche [lobectomie, hépatectomie]
		M	Segments multiples [ou coins]
		R	Droite [lobectomie, hépatectomie]
		RE	Droit étendu [hépatectomie trisegmentaire, cholécystectomie incluse]
		S	Segment unique [ou coins]
		U	Non qualifié [ou étendue inconnue]
L31	Main/pied	FT	Pied
		HD	Main
L32	Abouchement	PK	Poche souscutanée (pour dispositif implanté)
		SR	Abouchement externe de l'appareil respiratoire
		SS	Abouchement externe de l'appareil digestif
		SU	Abouchement externe de l'appareil urinaire
		SZ	Autre abouchement externe

Numéro de référence	Description de référence	Codes des attributs de Lieu	Descriptions des attributs de Lieu
L33	Vessie	AN	Paroi antérieure
		DM	Dôme
		LT	Paroi latérale
		M	Sites multiples/contigus
		PS	Paroi postérieure
		TR	Trigone
		U	Sans précision
		UO	Orifice urétéral
		UR	Ouraque
L35	Tronc	LW	Partie inférieure du tronc (par exemple, muscle grand droit)
		UP	Supérieur (par exemple, muscle grand pectoral)
L36	Hernies 2 Obligatoire	0	Non applicable
		B	Partie inférieure de l'abdomen inclut : site fémoral, inguinal, honteux, rétropéritonéal - sites bilatéraux (hernies)
		LW	Partie inférieure de l'abdomen inclut : site fémoral, inguinal, honteux, rétropéritonéal - site unilatéral (hernie)
		U	Sans précision (ou régions multiples ou contiguës/ hernies)
		UP	Partie supérieure de l'abdomen inclut : site ombilical (hernie)
L37	Ovaire	EM	Embryon
		GA	Gamète
		ZY	Zygote

Numéro de référence	Description de référence	Codes des attributs de Lieu	Descriptions des attributs de Lieu
L38	Jumeaux siamois	CR	Craniopage
		HP	Ischiopage
		M	Types multiples
		PY	Pygopage
		TP	Thoracopage
		U	Sans précision
		XP	Xiphopage [omphalopage]
L39	Uretère	B	Bilatéral
		LD	Gauche distal
		LP	Gauche proximal
		RD	Droit distal
		RP	Droit proximal
		U	Sans précision
L40	Urètre	BP	Bulbeux
		MB	Membraneux
		PC	Prostatique
		PE	Pénien
		U	Sans précision
L43	Ligaments de l'utérus	BG	Ligament large
		CD	Ligament cardinal
		RO	Ligament rond
		U	Sans précision
		UT	Ligament utérosacré
L44	Utérus	AT	Tissu aberrant
		BD	Corps
		EN	Endomètre
		U	Sans précision

Numéro de référence	Description de référence	Codes des attributs de Lieu	Descriptions des attributs de Lieu
L45	Col	BD	Corps
		CX	Canal cervical [orifice interne]
		U	Sans précision
L46	Vagin	AN	Cul de sac antérieur
		IT	Orifice hyménal
		M	Régions multiples
		PS	Cul de sac postérieur
		U	Sans précision
L47	Vulve	CI	Clitoris
		GV	Glandes de Bartholin
		HY	Hymen
		LG	Grandes lèvres
		LM	Petites lèvres
		M	Sites multiples
		U	Sans précision
L48	Diagnostic, structures dentaires	MX	Dentition mixte (dents temporaires et définitives)
		PR	Dentition primaire (dents temporaires)
		PT	Dentition permanente
		Z	Autre (édenté)
L49	Nerfs	CO	Cortical
		SP	Spinal

Numéro de référence	Description de référence	Codes des attributs de Lieu	Descriptions des attributs de Lieu
L50	Os longs 1	B	Bilatéral
		L	Gauche [diaphyse ou SAI]
		LD	Gauche distal
		LE	Épiphyse gauche
		LP	Gauche proximal (trochanter)
		R	Droite [diaphyse ou SAI]
		RC	Épiphyse droite
		RD	Droit distal
		RP	Droit proximal (trochanter)
L51	Os longs 2	B	Bilatéral
		L	Gauche [diaphyse ou SAI]
		LD	Gauche distal
		LP	Gauche proximal (trochanter)
		R	Droit [diaphyse ou SAI]
		RD	Droit distal
		RP	Droit proximal (trochanter)
L52	Métacarpes	L	Métacarpien gauche (2e à 5e)
		L1	Premier métacarpien gauche (pouce)
		R	Métacarpien droit (2e à 5e)
		R1	Premier métacarpien droit (pouce)
L53	Articulations métacarpophalangiennes	L	Articulation métacarpienne gauche (2e à 5e)
		L1	1ere articulation métacarpienne gauche (pouce)
		R	Articulation métacarpienne droite (2e à 5e)
		R1	1ere articulation métacarpienne droite (pouce)
L54	Phalanges de la main	B	Bilatérales
		L	Phalange gauche (2e à 5e)
		L1	Première phalange gauche (pouce)
		R	Phalange droite (2e à 5e)
		R1	Première phalange droite (pouce)

Numéro de référence	Description de référence	Codes des attributs de Lieu	Descriptions des attributs de Lieu
L55	Articulations interphalangiennes 1	L1	Première articulation interphalangienne gauche (PIP)
		LD	Articulation DIP distale gauche (2e à 5e)
		LP	Articulation PIP proximale gauche (2e à 5e)
		R1	Première articulation interphalangienne droite (PIP)
		RD	Articulation DIP distale droite (2e à 5e)
		RP	Articulation PIP proximale droite (2e à 5e)
L56	Tendons de la main	L1	Zone gauche 1 (poules A3, C2, A4 ou C3 uniquement)
		L2	Zone gauche 2 (poules A1, A2 ou C1 avec ou sans Zone 1 - appelée « zone inoccupée »)
		R1	Zone droite 1 (poules A3, C2, A4 ou C3 uniquement)
		R2	Zone droite 2 (poules A1, A2 ou C1 avec ou sans Zone 1 - appelée « zone inoccupée »)
L57	Articulation/os métatarsophalangiens	B	Os/articulation MTP bilatéraux (2e au 5e)
		B1	1e os/articulation MTP bilatéraux (hallux ou gros orteil)
		L	Os/articulation MTP gauches (2e au 5e)
		L1	1e os/articulation métatarsiens gauches (hallux ou gros orteil)
		R	Os/articulation MTP droits (2e au 5e)
		R1	1e os/articulation métatarsiens droits (hallux ou gros orteil)
L58	Phalanges du pied	B	Phalanges bilatérales (2e à 5e)
		B1	1e phalange bilatérale (hallux ou gros orteil)
		L	Phalange gauche (2e à 5e)
		L1	1e phalange gauche (hallux ou gros orteil)
		R	Phalange droite (2e à 5e)
		R1	1e phalange droite (hallux ou gros orteil)

Numéro de référence	Description de référence	Codes des attributs de Lieu	Descriptions des attributs de Lieu
L59	Articulations interphalangiennes 2	B1	1e articulation interphalangienne bilatérale (hallux ou gros orteil)
		BQ	Articulation DIP distale bilatérale (2e à 5e)
		BV	Articulation PIP proximale bilatérale (2e à 5e)
		L1	1e articulation interphalangienne gauche (hallux ou gros orteil)
		LD	Articulation DIP distale gauche (2e à 5e)
		LP	Articulation PIP proximale gauche (2e à 5e)
		R1	1e articulation interphalangienne droite (hallux ou gros orteil)
		RD	Articulation DIP distale droite (2e à 5e)
		RP	Articulation PIP proximale droite (2e à 5e)
L60	Tendons du pied	B	Bilatéraux
		B1	1er gros orteil bilatéral
		L	Gauche
		L1	1er gros orteil gauche
		R	Droit
		R1	1er gros orteil droit
L61	Corps entier	HB	Hémicorps
L62	Ganglions lymphatiques	IF	Inférieur
		SE	Supérieur
L63	Ganglions lymphatiques	BB	Bilatéral profond
		BS	Bilatéral superficiel
		LC	Gauche profond
		LF	Gauche superficiel
		RP	Droit profond
		RS	Droit superficiel
		S	Unilatéral (non spécifié si gauche ou droit)

Numéro de référence	Description de référence	Codes des attributs de Lieu	Descriptions des attributs de Lieu
L64	Ganglions lymphatiques	AN	Antérieur médiastinal
		IF	Inférieur trachéobronchique
		PS	Postérieur médiastinal
		SE	Supérieur trachéobronchique
		U	Sans précision
L65	Ganglions lymphatiques	AZ	Aortique
		IA	Intraabdominal
		RP	Rétropéritonéal
		U	Sans précision
L66	Ganglions lymphatiques	AD	Au dessus du diaphragme
		BW	En dessous du diaphragme
		U	Sans précision
L67	Trimestre	T1	1er trimestre (< 14 semaines)
		T2	2e trimestre (14-26 semaines)
		T3	3e trimestre (> 26 semaines)
		U	Sans précision
L68	Paramètres cardiaques	AP	Intraauriculaire
		AV	Intraauriculaire et intraventriculaire
		BH	Faisceau de His uniquement
		U	Sans précision (SAI)
		VE	Intraventriculaire
L69	Imagerie abdominale	LW	Partie inférieure de l'abdomen (tube digestif, rectum)
		PD	Cavité pelvienne (appareil génitourinaire, rétropéritoine, utérus)
		U	Sans précision
		UP	Partie supérieure de l'abdomen (estomac, vésicule biliaire, foie, rate)
		Z	Autre NCA (cavité abdominale et pelvienne au complet ou sites contigus)

Numéro de référence	Description de référence	Codes des attributs de Lieu	Descriptions des attributs de Lieu
L70	Fistule pour dialyse	LA	Membre supérieur gauche
		LL	Membre inférieur gauche
		RA	Membre supérieur droit
		RL	Membre inférieur droit
		Z	autre site (par exemple, jugulaire, sousclavière)
L71	Accès veineux	PL	veine périphérique
		UM	veine ombilicale
L72	Bilatéralité Attribut Obligatoire	B	Bilatéral
		L	Gauche
		R	Droit
		U	Unilatéral sans précision
L73	Régions d'ostéotomie maxillaire	M	Multiple (par exemple, segmentaire)
		U	Sans précision
		Z	Autre (par exemple, Lefort 1, total)
L74	Obligatoire Régions du vagin	AN	Paroi antérieure (par exemple cystocèle, urétrécèle)
		AX	Apex (par exemple entérocele)
		IT	Orifice hyménal
		M	Régions multiples
		PA	Antérieur et postérieur
		PS	Paroi postérieure (par exemple, rectocèle)
		U	Région non précisée
L76	Obligatoire colonne vertébrale 2	CT	Cervicothoracique
		CX	Cervical [vertèbres C3-C7, disques intervertébraux C2-C7]
		LB	Lombaire
		LS	Lombosacré
		M	Multiples (régions)
		SP	Colonne vertébrale complète, colonne vertébrale NCA
		TH	Thoracique
		TL	Thoracolombaire (ou thoracolombairesacré)

Numéro de référence	Description de référence	Codes des attributs de Lieu	Descriptions des attributs de Lieu
L78	Obligatoire foie	L	Gauche (lobectomie, hépatectomie)
		M	Segments multiples (ou coins)
		R	Droite (lobectomie, hépatectomie)
		RE	Droite étendue (hépatectomie trisegmentaire, comprenant une cholécystectomie)
		S	Segment unique (ou coin)
		U	Sans précision (non précisée ou d'étendue inconnue)
L79	Obligatoire sympathique	CX	Niveau cervical (comprenant ganglion stellaire)
		LB	Niveau lombaire
		PV	Région périvasculaire ou endovasculaire (tout site)
		SL	Niveau sacré
		TH	Niveau thoracique (dorsal)
		Z	Autre NCA (par exemple nerf splanchnique)
L81	Utérus 2	AT	Tissu aberrant
		BD	Corps
		EN	Endomètre
		M	Sites multiples
		U	Sans précision
L82	Latéralité si pertinent	B	Bilatéral
		L	Gauche
		R	Droit
		S	Unilatéral (non spécifié si gauche ou droit)
		Z	Autre NCA (non applicable)
L84	Imagerie Abdominale 2	LW	Partie inférieure de l'abdomen (tube digestif, rectum ou anus)
		PD	Cavité pelvienne (rétropéritoine)
		U	Sans précision
		UP	Partie supérieure de l'abdomen (estomac, vésicule biliaire, foie, rate)
		Z	Autre NCA (sites contigus)

Numéro de référence	Description de référence	Codes des attributs de Lieu	Descriptions des attributs de Lieu
L85	Utérus 3	AT	Tissu aberrant
		BD	Corps
		EN	Endomètre
		M	Sites multiples
		U	Sans précision
		UL	Ligaments utérins
L86	Vagin 2	AN	Cul de sac antérieur
		IT	Orifice hyménal
		M	Sites multiples
		PS	Cul de sac postérieur
		U	Sans précision
L87	Lobes du cerveau 2	F	Lobe frontal
		M	Lobes multiples (contigus)
		O	Lobe occipital
		P	Lobe pariétal
		T	Lobe temporal
		ZU	Autre NCA (p.ex. corps calleux) ou sans précision
L88	Rachis 3	CT	Cervicodorsale
		CX	Cervical seul
		LB	Lombaire seul
		LS	Lombosacré
		SP	Rachis complet (ou rachis NCA)
		TH	Dorsal (thoracique) seul
		TL	Dorsolombaire (ou thoracolombaire)
L89	Bilatéralité Obligatoire 2	AT	Tissu aberrant uniquement
		B	Bilatéral
		L	Gauche
		R	Droit
		U	Unilatéral sans précision

Numéro de référence	Description de référence	Codes des attributs de Lieu	Descriptions des attributs de Lieu
L90	Bronche bilatéral	B	Bilatéral
		L	Gauche
		N	Principal
		R	Droit
		S	Unilatéral (non spécifié si gauche ou droit)
L91	Intestin grêle 2 Obligatoire	D	Duodénum
		U	Non qualifié, non applicable ou d'étendue inconnue (par excision simple p.ex., polypectomie ou excision d'une lésion)
		Z	Autres sites de l'intestin grêle (par exemple, jéjunum, iléon, sans autre indication)
L92	Pulmonaire 2	B	Bilatéral
		L	Gauche
		N	Principal
		R	Droit
		S	Unilatéral (non spécifié si gauche ou droit)
L93	Site d'accès artériel Obligatoire	0	Non applicable [approche veineuse]
		FY	Artère fémorale (droite) (gauche)
		LY	Artère bras gauche [p.ex., radiale, brachiale]
		RY	Artère bras droit [p. ex., radiale, brachiale]
		U	Artère inconnue
L94	Lobes pulmonaires - optionnel	LH	Poumon gauche, lobe inférieur
		LU	Poumon gauche, lobe supérieur
		ML	Segments multiples, poumon gauche
		MR	Segments multiples, poumon droit
		RH	Poumon droit, lobe inférieur
		RM	Poumon droit, lobe central
		RU	Poumon droit, lobe supérieur
		U	Unilatéral, non spécifié si gauche ou droit

Numéro de référence	Description de référence	Codes des attributs de Lieu	Descriptions des attributs de Lieu
L95	Droit/Gauche Obligatoire	L	Gauche
		R	Droit
		S	Unilatéral (non spécifié si gauche ou droit)
L96	Lobes pulmonaires Obligatoire	LH	Poumon gauche, lobe inférieur
		LU	Poumon gauche, lobe supérieur
		ML	Segments multiples, poumon gauche
		MR	Segments multiples, poumon droit
		RH	Poumon droit, lobe inférieur
		RM	Poumon droit, lobe central
		RU	Poumon droit, lobe supérieur
		U	Unilatéral, non spécifié si gauche ou droit
L97	Accès vasculaire Obligatoire	FE	Fémoral
		JU	Jugulaire
		PI	Périphérique - Comprend: les veines de la fosse cubitale antérieure, (par exemple, brachiale, céphalique, ou basilaire), grande ou petite veine saphène, veine auriculaire postérieure
		SC	Sousclavier
		UM	Ombilical
		UN	Inconnu
L98	Régions de l'Aorte Obligatoire	AR	Crosse aortique – impliquant ou originaire de la crosse aortique avec ou sans autres régions de l'aorte
		AS	Aorte thoracique ascendante uniquement
		TH	Aorte thoracique (descendante) (thoracoabdominale) (régions contiguës)
L99	Région Obligatoire pour Aortopexie	AS	Aorte thoracique ascendante uniquement

Numéro de référence	Description de référence	Codes des attributs de Lieu	Descriptions des attributs de Lieu
LA1	Os longs 1 Obligatoire	B	Bilatéral
		L	Gauche [diaphyse ou SAI]
		LD	Gauche distal
		LE	Épiphyse gauche
		LP	Gauche proximal (trochanter)
		R	Droite [diaphyse ou SAI]
		RC	Épiphyse droite
		RD	Droit distal
		RP	Droit proximal (trochanter)
LA2	Aorte abdominale	IR	Infrarénale/SAI
		PJ	Pararénale/Juxtarénale
		SA	Suprarénale
LA3	Intestin grêle 3	D	Duodénum
		I	Iléon
		J	Jéjunum
		U	Non qualifié, non applicable ou d'étendue inconnue
M01	Méthode utilisée 1	DI	Directe (service donné en personne par un dispensateur de soins)
		IN	Indirecte (service donné à distance par exemple téléphone, télémedecine, par un dispensateur de soins qui n'est pas sur les lieux)
		SD	Auto dirigée (par exemple en utilisant des cassettes, vidéos, livres, ordinateur interactif) avec ou sans supervision ou directives d'un dispensateur de soins
M02	Méthode utilisée 2	DI	Directe (service donné en personne par un dispensateur de soins)
		IN	Indirecte (service donné à distance par exemple téléphone, télémedecine, par un dispensateur de soins qui n'est pas sur les lieux)

Numéro de référence	Description de référence	Codes des attributs de Lieu	Descriptions des attributs de Lieu
M03	Latéralité et Méthode utilisée 3	B	Bilatérale (les deux) service direct (donné au client par un dispensateur de soins)
		DI	Latéralité non applicable service direct (donné au client par un dispensateur de soins)
		IB	Bilatérale (les deux) service indirect (donné à distance au client)
		IL	Gauche service indirect (donné à distance au client)
		IN	Latéralité non applicable service indirect (donné à distance au client)
		IR	Droite service indirect (donné à distance au client)
		IS	Unilatérale (non spécifié si droite ou gauche) service indirect (donné à distance au client)
		L	Gauche service direct (donné au client par un dispensateur de soins)
		R	Droite service direct (donné au client par un dispensateur de soins)
		S	Unilatérale (non spécifié si droite ou gauche) service direct (donné par un dispensateur de soins)
M04	Méthode utilisée 4	DI	Directe (service donné en personne par un dispensateur de soins)
		IN	Indirecte (service donné à distance par exemple téléphone, télémedecine, par un dispensateur de soins qui n'est pas sur les lieux)
		MO	Mobile
		ZU	Par un tiers (mandataire ou parent au nom du patient)
M06	Méthode utilisée 6 Obligatoire	DI	Directe (service donné en personne par un dispensateur de soins)
		IN	Indirecte (service donné à distance par exemple, téléphone, télémedecine, par un dispensateur de soins qui n'est pas sur les lieux)
		MO	Mobile
		U	Sans précision
		ZU	Par un tiers (mandataire ou parent au nom du patient)

Numéro de référence	Description de référence	Codes des attributs de Lieu	Descriptions des attributs de Lieu
M07	Méthode utilisée 7	DI	Directe (opérateur au même endroit que le patient)
		IN	Indirecte (opérateur - emplacement distant)
		U	Inconnu
M08	Méthode utilisée 8 Obligatoire	DI	Directe (service donné en personne par un dispensateur de soins)
		IN	Indirecte (service donné à distance par exemple, téléphone, télémedicine, par un dispensateur de soins qui n'est pas sur les lieux)
		U	Sans précision
M09	Méthode utilisée 9 Obligatoire	DI	Directe (service donné en personne par un dispensateur de soins)
		IN	Indirecte (service donné à distance par exemple, téléphone, télémedicine, par un dispensateur de soins qui n'est pas sur les lieux)
		SD	Auto dirigée (par exemple, en utilisant des cassettes, vidéos, livres, ordinateur interactif) avec ou sans supervision ou directives d'un dispensateur de soins
		U	Sans précision
M10	Méthode utilisée 10 Obligatoire	0	Non applicable
		DI	Administré par le dispensateur de soins
		SD	Administré par soi-même (patient)

Codes de référence pour les attributs d'Étendue et leurs descriptions

Numéro de référence	Description de référence	Codes des attributs d'Étendue	Descriptions des attributs d'Étendue
E01	Reconstruction en 3D	3D	Avec reconstruction tridimensionnelle (3D)
		PL	Avec reconstruction planaire
E02	Vues	A	2 vues ou moins
		B	3 à 4 vues
		C	5 à 6 vues
		D	Plus de 6 vues

Numéro de référence	Description de référence	Codes des attributs d'Étendue	Descriptions des attributs d'Étendue
E03	Muscles oculaires	1	Un muscle
		2	Deux muscles
		3	Trois muscles
		4	Quatre muscles
		5	Cinq muscles
		6	Six muscles
E04	Artères coronaires Obligatoire	1	Une artère coronaire
		2	Deux artères coronaires
		3	Trois artères coronaires
		4	Quatre artères coronaires
		5	Cinq artères coronaires
		6	Six artères coronaires
		D	Plus de six artères coronaires
E05	Implants	1	Un implant
		2	Deux implants
		3	Trois implants
		4	Quatre implants
		5	Cinq implants
		6	Six implants
		7	Sept implants
		8	Huit implants
		9	Neuf implants
E06	Partiel/total	P	Partiel
		T	Total
E07	Tenons	1	Un tenon
		2	Deux tenons [même dent]
		3	Trois tenons [même dent]
		4	Quatre tenons [même dent]
		5	Cinq tenons (ou plus) [même dent]

Numéro de référence	Description de référence	Codes des attributs d'Étendue	Descriptions des attributs d'Étendue
E08	Nombre de dents	01	Une dent
		02	Deux dents
		03	Trois dents
		04	Quatre dents
		05	Cinq dents
		06	Six dents
		07	Sept dents
		08	Huit dents
		09	Neuf dents
		10	Dix dents
		11	Onze dents
		12	Douze dents
		13	Treize dents
		14	Quatorze dents
		15	Quinze dents
		16	Seize dents
		17	Dix-sept dents

Numéro de référence	Description de référence	Codes des attributs d'Étendue	Descriptions des attributs d'Étendue
E08	Nombre de dents (à suivre)	18	Dix-huit dents
		19	Dix-neuf dents
		20	Vingt dents
		21	Vingt et une dents
		22	Vingt-deux dents
		23	Vingt-trois dents
		24	Vingt-quatre dents
		25	Vingt-cinq dents
		26	Vingt-six dents
		27	Vingt-sept dents
		28	Vingt-huit dents
		29	Vingt-neuf dents
		30	Trente dents
		31	Trente et une dents
		32	Trente-deux dents
		33	Trente-trois dents
		34	Trente-quatre dents
		ED	Toutes dents restantes (édenté)
E09	Surfaces	1	Une surface
		2	Deux surfaces [même dent]
		3	Trois surfaces [même dent]
		4	Quatre surfaces [même dent]
		5	Cinq surfaces [même dent]
E10	Tiges	1	Une tige
		2	Deux tiges [même dent]
		3	Trois tiges [même dent]

Numéro de référence	Description de référence	Codes des attributs d'Étendue	Descriptions des attributs d'Étendue
E11	Canaux radiculaires	1	Un (canal radiculaire)
		2	Deux (canaux radiculaires)
		3	Trois (canaux radiculaires)
		4	Quatre (canaux radiculaires) (ou plus)
E12	Racines	1	Une racine
		2	Deux racines
		3	Trois racines
		4	Quatre racines (ou plus)
E13	Intestin	M	Sites multiples [par exemple, duodénoplastie de dessoudure sur plusieurs sites)
E14	Nombre d'ongles	M	Plusieurs ongles
		S	Un seul ongle
E15	Lacération	E	5 à 10 cm
		G	Plus de 10 cm
		L	Moins de 5 cm
E16	Calcul	LG	Un seul grand calcul (> ou = 4 mm)
		M	Plusieurs calculs
		SH	Coralliforme
		SM	Un seul petit calcul (< 4 mm)
		U	Sans précision
E17	Vertèbres	1	Une vertèbre
		2	Deux vertèbres
		3	Trois vertèbres
		4	Quatre vertèbres
		5	Cinq vertèbres
		6	Six vertèbres
		7	Sept vertèbres
		8	Huit vertèbres
		9	Neuf vertèbres

Numéro de référence	Description de référence	Codes des attributs d'Étendue	Descriptions des attributs d'Étendue
E18	Articulations	1	Une articulation
		2	Deux articulations
		3	Trois articulations
		4	Quatre articulations
		5	Cinq articulations
E19	Obligatoire Nombre de Foetus	1	Un foetus
		2	Deux foetus
		3	Trois foetus
		4	Quatre foetus
		5	Cinq foetus
		6	6 foetus ou plus
E20	Téléradiothérapie	1	Un champ
		2	Deux champs
		3	Trois champs
		4	Quatre champs
		5	Cinq champs
		AR	Arc, rotation
		CE	DSS complexe étendu
		EX	DSS étendu
		U	Sans précision
E21	Téléradiothérapie 2	SS	Spécimen chirurgicale uniquement (extracorporelle)
		U	Non applicable
E22	Électrodes de stimulateur/ pacemaker cardiaque	3	Trois électrodes (dans l'oreillette, ventricule et sinus coronaire)
		AT	1 électrode dans l'oreillette
		AV	1 électrode dans l'oreillette avec 1 électrode dans le ventricule
		U	Autre ou nombre non spécifié (ou inconnu) d'électrodes
		VE	1 électrode dans le ventricule

Numéro de référence	Description de référence	Codes des attributs d'Étendue	Descriptions des attributs d'Étendue
E23	Paramètre de temps 3	CN	Continue
		IN	Intermittente
E25	Paramètre de temps 1	CM	Complète
		LT	Limité (bref)
E26	Paramètre de taille du service 1	GR	Groupe de clients ayant un dispensateur de soins
		GS	Groupe de clients ayant plusieurs dispensateurs de soins
		IM	Client individuel ayant plusieurs dispensateurs de soins
		IN	Client individuel ayant un dispensateur de soins
E27	Paramètre de temps 2	CN	Continue
		EP	Épisodique
E28	Paramètre de mesure diagnostique	RA	Enregistrement et analyse
		RC	Réception (analyse) uniquement
		TR	Enregistrement (de transmission) uniquement
E29	Niveau d'assistance	P	Soins ou assistance partiels
		SP	Surveillance uniquement
		T	Soin ou assistance complet
E30	Paramètre de cathétérisme	CN	Continu (à demeure)
		EP	Intermittent (entrée & sortie)
E31	Antepartum 1	M	Plusieurs fœtus
		S	Un seul fœtus
E32	Paramètres du sommeil	CN	Continue
		EP	Épisodique
E33	Paramètre (d'imagerie) nucléaire	CM	Étude complète
		LT	Étude limitée

Numéro de référence	Description de référence	Codes des attributs d'Étendue	Descriptions des attributs d'Étendue
E35	Nombre de sutures crâniennes libérées	1	Une suture crânienne (libérée)
		2	Deux sutures crâniennes (libérées)
		3	Trois sutures crâniennes (libérées)
		F	Plus de trois sutures crâniennes (libérées)
		U	Sans précision
E37	Niveau des vertèbres	1	un niveau (deux vertèbres)
		2	deux niveaux (trois vertèbres)
		3	trois niveaux (quatre vertèbres)
		4	quatre niveaux (cinq vertèbres)
		5	cinq niveaux (six vertèbres)
		6	six niveaux (sept vertèbres)
		7	sept niveaux (huit vertèbres)
		8	huit niveaux (neuf vertèbres)
		9	neuf niveaux (dix vertèbres)
		G	dix ou plus de 10 niveaux
E38	Implication des ganglions lymphatiques	SN	Ganglion(s) sentinelle(s)

Numéro de référence	Description de référence	Codes des attributs d'Étendue	Descriptions des attributs d'Étendue
E40	Session étendue 1	GR	Groupe de clients ayant un dispensateur de soins, durée de la session indéterminée
		GS	Groupe de clients ayant plusieurs dispensateurs de soins, durée de la session indéterminée
		IM	Client individuel ayant plusieurs dispensateurs de soins, durée de la session indéterminée
		IN	Client individuel ayant un dispensateur de soins, durée de la session indéterminée
		MI	Client individuel ayant plusieurs dispensateurs de soins, session intermédiaire (par exemple, 1/2 journée)
		MX	Client individuel ayant plusieurs dispensateurs de soins, session extensive (par exemple, journée complète)
		NI	Client individuel ayant un dispensateur de soins, session intermédiaire (par exemple, 1/2 journée)
		NX	Client individuel ayant un dispensateur de soins, session extensive (par exemple, journée complète)
		RI	Groupe de clients ayant un dispensateur de soins, session intermédiaire (par exemple, 1/2 journée)
		RX	Groupe de clients ayant un dispensateur de soins, session extensive (par exemple, journée complète)
		SI	Groupe de clients ayant plusieurs dispensateurs de soins, session intermédiaire (par exemple, 1/2 journée)
		SX	Groupe de clients ayant plusieurs dispensateurs de soins, session extensive (par exemple, journée complète)

Numéro de référence	Description de référence	Codes des attributs d'Étendue	Descriptions des attributs d'Étendue
E41	Session étendue 2	GR	Groupe de clients ayant un dispensateur de soins, durée de la session indéterminée
		GS	Groupe de clients ayant plusieurs dispensateurs de soins, durée de la session indéterminée
		IM	Client individuel ayant plusieurs dispensateurs de soins, durée de la session indéterminée
		IN	Client individuel ayant un dispensateur de soins, durée de la session indéterminée
		MB	Client individuel ayant plusieurs dispensateurs de soins, session brève
		MI	Client individuel ayant plusieurs dispensateurs de soins, session intermédiaire
		MX	Client individuel ayant plusieurs dispensateurs de soins, session extensive
		NB	Client individuel ayant un dispensateur de soins, session brève
		NI	Client individuel ayant un dispensateur de soins, session intermédiaire
		NX	Client individuel ayant un dispensateur de soins, session extensive
		RB	Groupe de clients ayant un dispensateur de soins, session brève
		RI	Groupe de clients ayant un dispensateur de soins, session intermédiaire
		RX	Groupe de clients ayant un dispensateur de soins, session extensive
		SB	Groupe de clients ayant plusieurs dispensateurs de soins, session brève
		SI	Groupe de clients ayant plusieurs dispensateurs de soins, session intermédiaire
		SX	Groupe de clients ayant plusieurs dispensateurs de soins, session extensive

Numéro de référence	Description de référence	Codes des attributs d'Étendue	Descriptions des attributs d'Étendue
E42	Obligatoire électrodes du stimulateur/pacemaker cardiaque	3	Trois électrodes (dans l'oreillette, ventricule et sinus coronaire)
		AT	Une électrode dans l'oreillette
		AV	Deux électrodes dans l'oreillette et ventricule
		U	Autre ou nombre non spécifié (ou inconnu) d'électrodes
		VE	Une électrode dans le ventricule
E43	Obligatoire session étendue 1	GR	Groupe de clients ayant un dispensateur de soins, durée de la session indéterminée
		GS	Groupe de clients ayant plusieurs dispensateurs de soins, durée de la session indéterminée
		IM	Client individuel ayant plusieurs dispensateurs de soins, durée de la session indéterminée
		IN	Client individuel ayant un dispensateur de soins, durée de la session indéterminée
		MI	Client individuel ayant plusieurs dispensateurs de soins, session intermédiaire (par exemple, 1/2 journée)
		MX	Client individuel ayant plusieurs dispensateurs de soins, session extensive (par exemple, journée complète)
		NI	Client individuel ayant un dispensateur de soins, session intermédiaire (par exemple, 1/2 journée)
		NX	Client individuel ayant un dispensateur de soins, session extensive (par exemple, journée complète)
		RI	Groupe de clients ayant un dispensateur de soins, session intermédiaire (par exemple, 1/2 journée)
		RX	Groupe de clients ayant un dispensateur de soins, session extensive (par exemple, journée complète)
		SI	Groupe de clients ayant plusieurs dispensateurs de soins, session intermédiaire (par exemple, 1/2 journée)
		SX	Groupe de clients ayant plusieurs dispensateurs de soins, session extensive (par exemple, journée complète)

Numéro de référence	Description de référence	Codes des attributs d'Étendue	Descriptions des attributs d'Étendue
E44	Obligatoire session étendue 2	GR	Groupe de clients ayant un dispensateur de soins, durée de la session indéterminée
		GS	Groupe de clients ayant plusieurs dispensateurs de soins, durée de la session indéterminée
		IM	Client individuel ayant plusieurs dispensateurs de soins, durée de la session indéterminée
		IN	Client individuel ayant un dispensateur de soins, durée de la session indéterminée
		MB	Client individuel ayant plusieurs dispensateurs de soins, session brève
		MI	Client individuel ayant plusieurs dispensateurs de soins, session intermédiaire
		MX	Client individuel ayant plusieurs dispensateurs de soins, session extensive
		NB	Client individuel ayant un dispensateur de soins, session brève
		NI	Client individuel ayant un dispensateur de soins, session intermédiaire
		NX	Client individuel ayant un dispensateur de soins, session extensive
		RB	Groupe de clients ayant un dispensateur de soins, session brève
		RI	Groupe de clients ayant un dispensateur de soins, session intermédiaire
		RX	Groupe de clients ayant un dispensateur de soins, session extensive
		SB	Groupe de clients ayant plusieurs dispensateurs de soins, session brève
		SI	Groupe de clients ayant plusieurs dispensateurs de soins, session intermédiaire
		SX	Groupe de clients ayant plusieurs dispensateurs de soins, session extensive

Numéro de référence	Description de référence	Codes des attributs d'Étendue	Descriptions des attributs d'Étendue
E45	Obligatoire Ventilation Invasive	0	Non applicable [à utiliser seulement pour la ventilation non-invasive]
		CN	Continue mais moins que 96 heures de ventilation invasive
		EX	Continue prolongée 96 heures (ou plus) de ventilation invasive
E46	Plans de vision	01	Un seul
		02	Bifocal
		03	Trifocal
		F	Progressif
		M	Multifocal
E47	Profondeur de l'Évaluation	NB	Brève
		NI	Intermédiaire
		NX	Extensive/compréhensive
E48	Horaire de Dosage 1	A1	Dose adulte (horaire) 1
		A2	Dose adulte (horaire) 2
		A3	Dose adulte (horaire) 3
		BX	Dose de rappel
		P1	Dose pédiatrique (horaire) 1
		P2	Dose pédiatrique (horaire) 2
		P3	Dose pédiatrique (horaire) 3
		P4	Dose pédiatrique (horaire) 4
		U	Sans précision

Numéro de référence	Description de référence	Codes des attributs d'Étendue	Descriptions des attributs d'Étendue
E49	Horaire de Dosage 2	A1	Dose adulte (horaire) 1
		A2	Dialyse à haut risque dosage patient (horaire) 2
		A3	Dose adulte (horaire) 3
		BX	Dose de rappel
		P1	Dose pédiatrique (horaire) 1
		P2	Dialyse à haut risque dosage nourrisson/adolescent (horaire) 2
		P3	Dose pédiatrique (horaire) 3
		P4	Dose pédiatrique (horaire) 4
		U	Sans précision
E50	Utilisation d'instrumentation durant une césarienne	01	Application unique (d'instruments)
		02	Application de deux (instruments) durant l'épreuve de travail et durant la césarienne
E52	Utérus Obligatoire	0	Non applicable (par exemple autre type d'excision)
		P	Myomectomie/fibromectomie
		SU	Hystérectomie partielle

Numéro de référence	Description de référence	Codes des attributs d'Étendue	Descriptions des attributs d'Étendue
E53	Spirales Obligatoire	0	Non applicable (aucune spirale utilisée)
		01	une spirale
		02	deux spirales
		03	trois spirales
		04	quatre spirales
		05	cinq spirales
		06	six spirales
		07	sept spirales
		08	huit spirales
		09	neuf spirales
		10	dix spirales
		G	plus de dix spirales (11 - 20)
		H	plus de vingt spirales
		U	sans précision
E54	Multidirectionnel	1	Unidirectionnel
		2	Bidirectionnel
E60	Méthode d'observation	CN	Observation constante (comprend face à face)
		EX	Observation étroite
		SP	Observation générale
E61	Lentille intra-oculaire	0	Non applicable
		01	Lentille intra-oculaire simple
		02	Lentilles intra-oculaires superposées [piggy-back]
E63	Face à face	IN	Client individuel ayant un dispensateur de soins (face à face)

Numéro de référence	Description de référence	Codes des attributs d'Étendue	Descriptions des attributs d'Étendue
E64	Os/Articulations	1	1 os/articulation
		2	2 os/articulations
		3	3 os/articulations
		4	4 os/articulations
		5	5 os/articulations
		6	6 os/articulations
		7	7 os/articulations
		8	8 os/articulations (ou plus)
E65	Paramètre de temps 4 Obligatoire	CM	Complet
		LT	Limité (bref)
		U	Sans précision
E66	Paramètre de taille du service 2 Obligatoire	GR	Groupe de clients ayant un dispensateur de soins
		GS	Groupe de clients ayant plusieurs dispensateurs de soins
		IM	Client individuel ayant plusieurs dispensateurs de soins
		IN	Client individuel ayant un dispensateur de soins
		U	Sans précision
E67	Artères coronaires 2 Obligatoire	DA	Pontage avec n'importe quelle artère d'origine
		DB	Pontage uniquement (sans artère d'origine)
		DC	Artère principale gauche avec descendante antérieure gauche et/ou circonflexe et/ou artère coronaire droite
		DD	Artère principale gauche uniquement (sans la descendante antérieure gauche ou circonflexe ou artère coronaire droite)
		DE	3 vaisseaux - descendante antérieure gauche et circonflexe et artère coronaire droite
		DF	2 vaisseaux - deux des suivantes: descendante antérieure gauche, circonflexe, artère coronaire droite
		DG	1 vaisseau - descendante antérieure gauche ou circonflexe ou artère coronaire droite
		UN	Inconnu

Numéro de référence	Description de référence	Codes des attributs d'Étendue	Descriptions des attributs d'Étendue
E68	Manipulation de spécimen	RA	Préparation et analyse (des résultats)
		RC	Revue des analyses (des résultats) uniquement
		TR	Préparation (spécimen) uniquement
E70	Obligatoire Implication ganglion lymphatique 2	SN	Ganglion(s) sentinelle(s)
		U	Sans précision
		Z	Autre
E71	Composant fémoral 2 Obligatoire	CS	Spacer en ciment
		FH	Tête fémorale modulaire (avec ou sans col modulaire) avec tige conservée in situ [ce composant requiert l'attribut de Situation R=Reprise]
		M1	Hémi-arthroplastie modulaire, composant fémoral unipolaire [Comprend: Tête fémorale et tige pour un remplacement partiel de la hanche; qui entre dans l'acétabulum (d'origine) sans insert]
		M2	Hémi-arthroplastie modulaire, composant fémoral bipolaire [Comprend: Tête fémorale avec tête externe plus large avec un insert acétabulaire en plastique pour un remplacement partiel de la hanche; s'articule avec l'acétabulum (d'origine)]
		MO	Monobloc (une pièce) tête fémorale et tige (p.ex., Austin-Moore, Thompson) [Comprend: Utilisé pour l'arthroplastie totale ou l'hémi-arthroplastie]
		MU	Arthroplastie totale modulaire [Comprend: Remplacement total de la hanche (fémoral et acétabulaire)]
		RE	Resurfaçage articulaire seulement (tête fémorale anatomique non réséquée) (p.ex., Birmingham, Finsbury)
		UN	Inconnu [sélectionner cette valeur seulement lorsqu'il n'y a aucune information pour faire une sélection de la liste ci-haut]

Numéro de référence	Description de référence	Codes des attributs d'Étendue	Descriptions des attributs d'Étendue
E72	Compartiments du genou 2 Obligatoire	0	Non applicable [p.ex., spacer en ciment, insert tibial seulement]
		1A	Unicompartimentale, interne: unitubérositaire
		1B	Unicompartimentale, externe: unitubérositaire
		1C	Unicompartimentale, non précisé interne ou externe: unitubérositaire
		2	Bicompartimentale, interne avec externe: bitubérositaire
		3	Tricompartimentale, interne avec externe et fémororotulien
E73	Obligatoire électrodes du stimulateur/pacemaker cardiaque 2	0	Zéro électrode (stimulateur/pacemaker sans électrode)
		3	Trois électrodes (dans l'oreillette, ventricule(s), sinus coronaire)
		AT	Une électrode dans l'oreillette
		AV	Deux électrodes dans l'oreillette et ventricule
		U	Sans précision
		VE	Une électrode dans le ventricule
		Z	Autre
E74	Types de Greffes	1	Grefe unique (tubulaire simple)
		2	Grefe ramifiée (bifurquée) (biiliaque) (bifémorale)
E75	Types de Greffes 2	1	Grefe unique (tubulaire simple)
		2	Grefe ramifiée (bifurquée) (biiliaque) (bifémorale)
E76	Types de Greffes 3	1	Grefe unique (tubulaire simple)
		2	Grefe ramifiée (bifurquée)
E77	Excision gastrointestinale	EM	Résection muqueuse endoscopique par capuchon (RME par capuchon)
		ES	Dissection sous-muqueuse endoscopique (ESD)
		PA	Polypectomie, polype plus grand ou égal à 2 cm
		PE	Polypectomie, polype plus petit ou égal à 5 mm
		PO	Polypectomie, polype plus grand que 5 mm ou plus petit que 2 cm

Numéro de référence	Description de référence	Codes des attributs d'Étendue	Descriptions des attributs d'Étendue
E78	Excision rectale	EM	Résection muqueuse endoscopique par capuchon (RME par capuchon)
		ES	Dissection sous-muqueuse endoscopique (ESD)
		PA	Polypectomie, polype plus grand ou égal à 2 cm
		PE	Polypectomie, polype plus petit ou égal à 5 mm
		PO	Polypectomie, polype plus grand que 5 mm ou plus petit que 2 cm
		TM	Microchirurgie transanale endoscopique (TEMS)
E79	Obligatoire Excision Partielle Sein	LU	Tumorectomie
		NP	Mastectomie souscutanée - Préservation du mamelon (mamelon et peau du sein conservés)
		SC	Mastectomie souscutanée - Préservation de la peau (mamelon retiré) ou SAI
		Z	Autre
E80	Chirurgie micrographique de Mohs	0	Non applicable (p.ex., autre type d'excision)
		01	Une couche retirée
		02	Deux couches retirées
		03	Trois couches retirées
		04	Quatre couches retirées
		05	Cinq couches retirées
		06	Six couches retirées
		D	Plus de six couches retirées
E81	Excision gastrointestinale 2	EM	Résection muqueuse endoscopique par capuchon (RME par capuchon)
		ES	Dissection sous-muqueuse endoscopique (ESD)
		PP	Polypectomie

Numéro de référence	Description de référence	Codes des attributs d'Étendue	Descriptions des attributs d'Étendue
E82	Excision rectale 2	EM	Résection muqueuse endoscopique par capuchon (RME par capuchon)
		ES	Dissection sous-muqueuse endoscopique (ESD)
		PP	Polypectomie
		TA	Chirurgie transanale minimallement invasive (TAMIS)
		TM	Microchirurgie transanale endoscopique (TEMS)
E83	Horaire de dosage 3	FD	Première dose
		SD	Deuxième dose
		Z	Autre (inconnu)
E84	Compartiments du genou 3 Obligatoire	0	Non applicable [p.ex., spacer en ciment, insert tibial seulement]
		1A	Unicompartmentale, interne: unitubérositaire
		1B	Unicompartmentale, externe: unitubérositaire
		1C	Unicompartmentale, non précisé
		2A	Bicompartmentale, interne avec externe: bitubérositaire
		2B	Bicompartmentale, interne avec fémororotulien: bitubérositaire
		2C	Bicompartmentale, externe avec fémororotulien: bitubérositaire
		2D	Bicompartmentale, non précisé
		3	Tricompartmentale, interne avec externe et fémororotulien

Annexe D - Agents pharmacologiques, biologiques et autres - Tableau des conversions des composants de code de la CCI en code ATC

Le tableau suivant présente la liste des divers groupes et sous-groupes d'agents pharmacologiques (locaux et systémiques), biologiques et autres, que l'on retrouve dans plusieurs interventions de la CCI. Des exemples de chaque groupe d'agents sont présentés pour aider les utilisateurs de la classification à choisir le composant de code approprié (caractères alphanumériques 8 et 9 du code CCI). Une référence croisée entre le composant de code CCI et la classification ATC (Anatomical Therapeutic Chemical Classification) a été conçue par l'Organisation mondiale de la Santé et est gérée par le Centre collaborateur de l'OMS pour la méthodologie concernant les statistiques sur les médicaments à Oslo, Norvège (version 2000).

Codes qualificateurs de la CCI	Agents (local et systémique)	Exemples	Codes ATC
APPAREIL DIGESTIF ET MÉTABOLISME			
A0	Agent intervenant sur l'appareil digestif et le métabolisme SAI	agent non spécifié	—
A1	Préparations stomatologiques	eau oxygénée, chlorhexidine, nystatine, benzydamine, fluorure, triamcinolone, pour traitement oral local	A01
A2	Antiacides, médicaments pour le traitement de l'ulcère gastro-duodéal et des flatulences	antiacides, ranitidine, misoprostol, oméprazole, sucralfate, siméthicone	A02
A3	Antispasmodiques, anticholinergiques et agents propulsifs	propanthéline, atropine, alcaloïdes de la belladone, métoclopramide, cisapride, dompéridone	A03
A4	Antiémétiques et antinauséeux	ondasétron, scopolamine, dimenhhydrinate	A04
A5	Médicaments hépato-biliaires	ursodiol	A05
A6	Laxatifs	docusate, bisacodyle, cascara, senné, psyllium, laxatifs osmotiques, lavements	A06
A7	Antidiarrhéiques, anti-inflammatoires, anti-infectieux et adsorbants intestinaux	néomycine, charbon, subsalicylate de bismuth, attapulgit, lopéramide, mésalamine	A07
A8	Préparations contre l'obésité, à l'exclusion des produits de régime	phentermine, diéthylpropion	A08
A9	Préparations digestives, y compris enzymes	pepsine, lactase	A09
B1	Antidiabétiques	insulines, metformine, chlorpropamide, tolbutamide, glyburide, gliclazide	A10
B2	Vitamines	vitamines monosubstances, multivitamines, vitamines avec minéraux	A11
B3	Suppléments en minéraux	calcium, potassium, magnésium, zinc, sodium	A12
B4	Toniques	—	A13
B5	Anabolisants à usage systémique	nandrolone	A14
B6	Agents stimulant l'appétit	—	A15
B7	Appareil digestif et métabolisme, autres produits	acides aminés et leurs dérivés, anétholtrithion	A16
SANG ET ORGANES HÉMATOPOÏÉTIQUES			
1C	Agent thrombolytique	anistreplase, altéplase, retéplase, streptokinase, tenecteplase, TNKase (TNK), activateur du plasminogène tissulaire (APt) (tPA), urokinase	B01

Codes qualificateurs de la CCI	Agents (local et systémique)	Exemples	Codes ATC
C0	Agent du sang et des organes hématopoïétiques SAI	agent non spécifié	—
C1	Antithrombotiques	warfarine, héparine, énoxaparine, dipyridamole, inhibiteurs des récepteurs de la glycoprotéine IIb/IIIa (p. ex., ReoPro [abciximab], Aggrastat [tirofiban HCl], Integrilin [eptifibatide], lamifiban).	B01
C2	Antihémorragiques	acide aminocaproïque, aprotinine, phytonadione, thrombine, facteurs de coagulation	B02
C3	Antianémiques	fer, cyanocobalamine, acide folique, érythropoïétine	B03
C5	Sang et produits apparentés	albumine, dextrane, hétamidon	B05A
C6	Solutions pour la nutrition parentérale	acides aminés, émulsions lipidiques, hydrates de carbone et associations, pour nutrition parentérale	B05BA
C7	Solutions modifiant l'équilibre électrolytique	électrolytes, électrolytes avec hydrates de carbone, pour administration IV	B05BB
C8	Solutions provoquant une diurèse osmotique	mannitol, pour administration IV	B05BC
D1	Solutions d'irrigation - anti-infectieuses	chlorhexidine, néomycine, pour irrigation	B05CA
D2	Solutions d'irrigation - solutions salées	chlorure de sodium, pour irrigation	B05CB
D3	Autres solutions d'irrigation	sorbitol, mannitol, pour irrigation	B05CX
D4	Agents pour dialyse péritonéale	solutions isotoniques et hypertoniques, pour dialyse péritonéale	B05D
D5	Additifs de solutions IV	permanganate de potassium, sels de sodium, préparations à base de calcium, oligo-éléments en tant qu'adjuvants en solution IV	B05X
D6	Solutions pour hémodialyse et hémofiltration	—	B05Z
D7	Autres agents hématologiques	hyaluronidase, chymotrypsine	B06
SYSTÈME CARDIOVASCULAIRE			
E0	Agents du système cardiovasculaire SAI	agent non spécifié	—
E1	Glycosides cardiaques	digoxine	C01A
E2	Antiarythmiques, classe I et III	quinidine, procaïnamide, lidocaïne, propafénone, amiodarone	C01B
E3	Stimulants cardiaques, à l'exclusion des glycosides cardiaques	isoprénaline, dopamine, dobutamine, épinéphrine (adrénaline), amrinone	C01C
E4	Vasodilateurs utilisés dans les pathologies cardiaques	nitroglycérine, isosorbide dinitrate	C01D
E5	Autres préparations cardiaques	alprostadiol, indométhacine, adénosine, à usage cardiaque	C01E
E6	Antihypertenseurs	méthyldopa, prazosine, hydralazine, réserpine, nitroprussiate, purs ou combinés à des diurétiques	C02
E7	Diurétiques	thiazides, métolazone, furosémide, spironolactone, triamterène	C03

Codes qualificateurs de la CCI	Agents (local et systémique)	Exemples	Codes ATC
E8	Vasodilatateurs périphériques	phentolamine, pentoxifylline, mésylates ergoloïdes	C04
E9	Vasoprotecteurs	antihémorroïdaux topiques, tétradécylsulfate de sodium	C05
F1	Bêta-bloquants	propranolol, métoprolol, aténolol, purs ou combinés à d'autres agents	C07
F2	Inhibiteurs calciques	nifédipine, vérapamil, diltiazem, purs ou combinés à d'autres agents	C08
F3	Agents agissant sur le système rénine-angiotensine	captopril, énalapril, lisinopril, losartan, purs ou combinés à d'autres agents	C09
F4	Hypolipémiants	lovastatine, genfibrozil, cholestyramine, acide nicotinique	C10
DERMATOLOGIE			
G0	Agent dermatologique SAI	agent non spécifié	—
G1	Antifongiques en dermatologie	nystatine, clotrimazole, miconazole, tolnaftate, à usage topique ; griséofulvine à usage systémique	D01
G2	Émollients et protecteurs	silicone, diméthicone, oxyde de zinc, urée, agents de protection contre les UV	D02
G3	Traitement des plaies et des ulcères	collagénase, dextranomère	D03
G4	Antiprurigineux, y compris antihistaminiques, anesthésiques, etc.	diphenhydramine, lidocaïne, benzocaïne, crotamiton, calamine, à usage topique	D04
G5	Traitement du psoriasis	préparations à base de goudron, anthraline, méthoxsalen, à usage topique ; méthoxsalen, étrétinate à usage systémique	D05
G6	Antibiotiques et médicaments chimiothérapeutiques à usage dermatologique	acide fusidique, bacitracine, polymyxine, métronidazole, idoxuridine, acyclovir, à usage topique	D06
G7	Corticostéroïdes, préparations dermatologiques	hydrocortisone, triamcinolone, clobétasol, betaméthasone, à usage topique	D07
G8	Antiseptiques et désinfectants	chlorhexidine, hexachlorophène, iode, clioquinol, alcool isopropylique, nitrate d'argent	D08
H1	Pansements préparés	pansements avec framycétine, zinc, pansements à la paraffine	D09
H2	Anti-acnéiques	soufre, trétinoïne, peroxyde de benzoyle, clindamycine, isotrétinoïne à usage systémique	D10
H3	Autres préparations dermatologiques	shampooings médicamenteux, préparations pour le traitement des verrues, minoxidil à usage topique	D11
SYSTÈME GÉNITO-URINAIRE ET HORMONES SEXUELLES			
I0	Agent génito-urinaire ou hormone sexuelle SAI	agent non spécifié	—
I1	Anti-infectieux et antiseptiques gynécologiques	nystatine, métronidazole, clotrimazole, povidone-iode, à usage gynécologique	G01
I2	Agent utérotonique	ergométrine, dinoprostone, prostaglandine, misoprostol	G02A

Codes qualificateurs de la CCI	Agents (local et systémique)	Exemples	Codes ATC
I3	Contraceptifs à usage topique	nonoxynol-9	G02B
I4	Autres produits gynécologiques ; agents interrompant le travail	ritodrine, bromocriptine	G02C
I5	Hormones sexuelles et modulateurs de l'appareil génital	progestatifs, oestrogènes, androgènes, seuls ou en association ; clomiphène, danazol, mifépristone, RU486	G03
I6	Agent urologique	methénamine, acide nalidixique, nitrofurantoïne, oxybutinine, finastéride	G04
HORMONES SYSTÉMIQUES SAUF HORMONES SEXUELLES			
J0	Hormone systémique SAI	agent non spécifié	—
J1	Hormones hypophysaires, hypothalamiques et analogues	vasopressine, desmopressine, gonadoréline, octréotide, ocytocine	H01
J2	Corticostéroïdes systémiques	prednisone, dexaméthasone, fludrocortisone, à usage systémique	H02
J3	Thérapeutique thyroïdienne	levothyroxine, iodure de potassium, propylthiouracile	H03
J4	Hormones pancréatiques	glucagon	H04
J5	Homéostasie calcique	hormones parathyroïdiennes, calcitonine	H05
ANTI-INFECTIEUX SYSTÉMIQUES			
K0	Agent anti-infectieux général SAI	agent non spécifié	—
K1	Tétracyclines	tétracycline, minocycline, doxycycline	J01A
K2	Amphénicols	chloramphénicol	J01B
K3	Pénicillines, bêta-lactamines	pénicilline, amoxicilline, ampicilline, ticarcilline, cloxacilline, pipéracilline, tazobactam	J01C
K4	Céphalosporines et substances apparentées	céfalexine, céfotaxime, céfuroxime, céfépime	J01DA
K5	Monobactams, carbapénems	aztréonam, imipénem et inhibiteur enzymatique, méropénem	J01DF, J01DH
K6	Sulfamides et triméthoprime	triméthoprime, sulfaméthoxazole, sulfadiazine, cotrimoxazole	J01E
K7	Macrolides et lincosamides	érythromycine, clarithromycine, clindamycine	J01F
K8	Aminoglycosides	streptomycine, gentamicine, tobramycine, amikacine	J01G
K9	Quinolones	norfloxacin, ciprofloxacine	J01M
L1	Autres antibactériens	vancomycine, polymyxine B, métronidazole	J01R, J01X
L2	Antimycotiques systémiques	amphotéricine, kétoconazole, fluconazole, flucytosine	J02
L3	Antimycobactériens	rifampicine, isoniazide, éthambutol, ansamycine, clofazimine	J04
L4	Antiviraux systémiques	acyclovir, zidovudine, didanosine, zalcitabine, ritonavir, foscarnet	J05
L5	Sérums immuns	antitoxine tétanique, antitoxine diphtérique, antisérum contre le venin de serpent	J06A
L6	Immunoglobulines	immunoglobulines humaines non spécifiques, immunoglobulines spécifiques	J06B

Codes qualificateurs de la CCI	Agents (local et systémique)	Exemples	Codes ATC
L7	Vaccins bactériens	anatoxine diphtérique, vaccin contre <i>Hemophilus influenzae</i> b, vaccin méningococcique, anatoxine tétanique	J07A
L8	Vaccins antiviraux	vaccins contre la grippe, l'hépatite, la poliomyélite, la rage	J07B
L9	Autres vaccins	vaccins bactériaux et viraux combinés	J07C, J07X
ANTICANCÉREUX ET IMMUNOMODULATEURS			
M0	Agent anticancéreux ou immunomodulateur SAI	agent non spécifié	—
M1	Agents alcoylants	cyclophosphamide, melphalan, ifosfamide, busulfan, carmustine	L01A
M2	Antimétabolites	méthotrexate, cytarabine, fluorouracil, cladribine	L01B
M3	Alcaloïdes et autres substances naturelles	vinblastine, vincristine, étoposide, paclitaxel, docétaxel	L01C
M4	Antibiotiques cytotoxiques et substances apparentées	doxorubicine, épirubicine, bléomycine, mitoxantrone, mitomycine	L01D
M5	Autres anticancéreux	alemtuzumab (Campath), asparaginase, carboplatin, cétuximab, cisplatine, estramustine, ipilimumab, procarbazine, rituximab, trastuzumab	L01X
M6	Thérapeutique endocrinienne	diéthylstilbestrol, mégestrol, gosérelène, tamoxifène, aminoglutéthimide	L02
M7	Immunostimulants	interféron alpha, filgrastim, interféron bêta -1B, aldesleukine, BCG	L03
M8	Agents immunosuppresseurs	cyclosporine, muromonab-CD3, azathioprine, tacrolimus, Remicade, infliximab	L04
M9	Association de [plusieurs] agents anticancéreux ou immunomodulateurs	régimes CHOP (cyclophosphamide, doxorubicin, vincristine, prednisone) et MVAC (méthotrexate, vinblastine, doxorubicin, cisplatine)	L05
SYSTÈME MUSCULO-SQUELETTIQUE			
N0	Agent agissant sur le système musculo-squelettique SAI	agent non spécifié	—
N1	Antiinflammatoires et antirhumatismaux	AINS (indométhacine, ibuprofène, diclofénac, aurothioglucoose, D-pénicillamine)	M01
N2	Produits topiques contre les douleurs articulaires et musculaires	diméthyl sulfoxyde à usage topique	M02
N3	Relaxants musculaires	pancuronium, rocuronium, méthocarbamol, orphénadrine, baclofène, dantrolène	M03
N4	Antigoutteux	allopurinol, probénécide, colchicine	M04
N5	Médicaments pour le traitement des maladies osseuses	pamidronate, étidronate, clodronate	M05
N6	Autres médicaments pour les maladies du système musculo-squelettique	chymopapaïne	M09
SYSTEME NERVEUX CENTRAL			
P0	Agent agissant sur le système nerveux SAI	agent non spécifié	—

Codes qualificateurs de la CCI	Agents (local et systémique)	Exemples	Codes ATC
P1	Anesthésiques, généraux, locaux	enflurane, thiopental, alfentanil, kétamine, propofol, procaine, lidocaïne, bupivacaïne, cocaïne	N01A, N01B
P2	Analgésiques	opioïdes (morphine, mépéridine), acide acétylsalicylique, paracétamol, ergotamine, sumatriptan	N02
P3	Anti-épileptiques	phénobarbital, phénytoïne, carbamazépine, acide valproïque, lamotrigine, gabapentine	N03
P4	Antiparkinsoniens	trihexyphénidyle, lévodopa, amantadine, bromocriptine, sélégiline	N04
P5	Antipsychotiques	chlorpromazine, thioridazine, halopéridol, loxapine, rispéridone	N05A
P6	Anxiolytiques	benzodiazépines (diazépam, lorazépam), méprobamate, buspirone	N05B
P7	Hypnotiques et sédatifs	barbituriques (séobarbital, pentobarbital), chloral hydrate, benzodiazépines (flurazépam, midazolam), zopiclone	N05C
P8	Psychostimulants	antidépresseurs (désipramine, amoxapine, sertraline), méthylphénidate, caféine	N06
P9	Autres médicaments du système nerveux	néostigmine, nicotine	N07
ANTIPARASITAIRES, INSECTICIDES ET RÉPULSIFS			
Q0	Antiparasitaires, insecticides ou répulsifs SAI	agent non spécifié	—
Q1	Antiprotozoaires	iodoquinol, chloroquine, proguanil, pyriméthamine, atovaquone	P01
Q2	Anthelminthiques	praziquantel, mébendazole, pipérazine, pyrantel, pyrvinium	P02
Q3	Ectoparasitiques, y compris scabicides, insecticides et répulsifs	lindane, perméthrine, benzoate de benzyle	P03
ORGANES SENSORIELS			
Q5	Ophtalmique	agents anti-infectieux, anti-inflammatoires, mydriatiques, cycloplégiques, anesthésiques à usage ophtalmique	S01
Q6	Otologie	agents anti-infectieux, anti-inflammatoires, anesthésiques à usage otique	S02
Q7	Préparations ophtalmiques/otologiques combinées	préparations ophtalmiques/otologiques combinées	S03
SYSTÈME RESPIRATOIRE			
R0	Agent agissant sur le système respiratoire SAI	agent non spécifié	—
R1	Préparations nasales	décongestionnants nasaux, agents systémiques topiques et oraux ; cromoglycate de sodium nasal, corticostéroïdes nasaux (budésonide, flunisolide)	R01
R2	Médicaments pour la gorge	déqualinium, cétalpyridinium, benzocaïne, sous forme de médicaments pour la gorge	R02
R3	Antiasthmatiques	salbutamol, fénotérol, budésonide, bromure d'ipratropium, préparation pour inhalation ou usage systémique ; théophylline, zafirlukast	R03

Codes qualificateurs de la CCI	Agents (local et systémique)	Exemples	Codes ATC
R4	Produits contre la toux et le rhume	guaifénésine, acétylcystéine, hydrocodone, dextrométhorphan	R05
R5	Antihistaminiques systémiques	diphénhydramine, cetirizine, cyproheptadine, usage systémique	R06
R6	Appareil respiratoire - autres produits systémiques	colfoscéril, beractant, doxapram	R07
DIVERS			
T1	Allergènes	extraits d'allergènes (plume, herbe, pollen)	V01
T2	Autres produits thérapeutiques	disulfirame, antidotes, déféroxamine, polystyrène sulfonate sodique, ipécac	V03
T3	Agents de diagnostic	tests urinaires, autres produits diagnostiques (glucose, tuberculine)	V04
T4	Alimentation générale	suppléments protéinés, lait maternisé, lait de remplacement	V06
T5	Autres produits non thérapeutiques	plâtres, matériel d'abouchement, disques d'antibiogramme	V07
T6	Pansements chirurgicaux	—	V20
T9	Agent pharmacologique NCA	agent pharmacologique non classifié ailleurs	—
SANG ET COMPOSANTS DU SANG			
U1	Érythrocytes	concentrés, congelés, etc.	—
U2	Plasma	frais, conservé	—
U3	Plaquettes, donneur unique	—	—
U4	Plaquettes, accumulées	—	—
U5	Cryoprécipité	—	—
U6	Leucocytes	lymphocytes, granulocytes	—
U7	Cellules souches	—	—
U9	Sang NCA	—	—
AGENTS GAZEUX			
V0	Air ou gaz SAI	—	—
V3	Air, humidifié [brouillard]	—	—
V4	Dioxyde de carbone	—	—
V6	Hélium	—	—
V7	Oxyde nitreux	—	—
V9	Azote	—	—
AUTRES AGENTS NCA			
W0	Autre agent synthétique	méthacrylate de méthyle, éponge de gélatine, microsphères, polystyrène, alcool polyvinylique, particules de contour, particules de soie, polymère, macroplastique, silicone	—
W1	Agent d'augmentation NCA	—	—
W2	Collagène	—	—
W3	Pâte/colle de fibrine	—	—
W4	Colle	—	—

Codes qualificateurs de la CCI	Agents (local et systémique)	Exemples	Codes ATC
W6	Laminaire	—	—
W8	Téflon	—	—
X1	Agent blanchissant	—	—
X2	Agent produisant du froid/cryoréfrigérateur	—	—
X3	Agent de séchage	—	—
X4	Colorant	—	—
X7	Agent neurolytique [cautérisation chimique]	alcool, phénol	—
X9	Eau	—	—
Z9	Agent NCA	talc	—

Annexe E - Nouveaux Codes de la CCI pour 2022

Cette annexe contient la liste des codes rajoutés depuis la version 2018. Il faut tenir compte de cette information en établissant les tendances des données d'une version à la suivante.

1.AN.70.JA-AZ	Incision SAI, cerveau, utilisation d'ultrasons focalisés pulsés par approche crânienne
1.BB.35.HH-P1	Pharmacothérapie (locale), autres nerfs de la tête et du cou, par perfusion percutanée par cathéter utilisation d'un agent anesthésique local
1.BX.35.HH-P1	Pharmacothérapie (locale), nerfs périphériques NCA, par perfusion percutanée par cathéter utilisation d'un agent anesthésique local
1.CL.54.LA-FE	Gestion d'un appareil interne, cristallin, anneau (par exemple, tension capsulaire ou anneau ReForm), approche ouverte
1.DF.80.LA	Réparation, membrane tympanique, myringoplastie sans utilisation de tissu
1.DF.80.LA-XX-A	Réparation, membrane tympanique, myringoplastie et autogreffe
1.DF.80.LA-XX-L	Réparation, membrane tympanique, myringoplastie et xénogreffe
1.DF.80.LA-XX-Q	Réparation, membrane tympanique, myringoplastie et source combinée de tissus [par exemple, autogreffe, xénogreffe, tissu synthétique]
1.DF.80.TP-XX-A	Réparation, membrane tympanique, tympanoplastie et autogreffe
1.DF.80.TP-XX-L	Réparation, membrane tympanique, tympanoplastie et xénogreffe
1.DF.80.TP-XX-Q	Réparation, membrane tympanique, tympanoplastie et source combinée de tissus [par exemple, autogreffe, xénogreffe, tissu synthétique]
1.DG.84.LA	Reconstruction, chaîne des osselets, approche ouverte
1.DG.84.WJ-PM	Reconstruction, chaîne des osselets, technique de stapéctomie et prothèse
1.DG.84.WK-PM	Reconstruction, chaîne des osselets, technique de stapéctomie et prothèse
1.EA.27.JX	Rayonnements, crâne, faisceau concentré [p. ex., scalpel gamma ou radiochirurgie stéréotaxique au scalpel virtuel]
1.ET.55.LA-GX	Retrait d'un appareil, nez, dispositif NCA, approche ouverte
1.FC.80.LA-XX-Q	Réparation, palais mou, par source combinée de tissus [p.ex., greffe et lambeau, lambeau local avec lambeau pédiculé]
1.FC.86.LA-XX-E	Fermeture de fistule, palais mou, par lambeau local
1.FC.86.LA-XX-G	Fermeture de fistule, palais mou, par lambeau pédiculé [p.ex., lambeau pharyngien, lambeau myomuqueux de buccinateur]
1.FC.86.LA-XX-Q	Fermeture de fistule, palais mou, par source combinée de tissus [p.ex., greffe et lambeau, lambeau local avec lambeau pédiculé]
1.FF.89.LA	Excision totale, racine dentaire, approche ouverte par excision (pour accéder à la racine)
1.FX.80.LA-XX-G	Réparation oropharynx, par approche ouverte et lambeau pédiculé [p.ex., lambeau pharyngien]
1.HT.80.GP-XX-L	Réparation, valvule pulmonaire, approche transluminale percutanée utilisation d'une xénogreffe
1.HU.80.GR-XX-L	Réparation, valvule mitrale, approche transluminale (transseptale) percutanée veineuse (par cathéter) utilisation de xénogreffe
1.HU.80.ST-XX-L	Réparation, valvule mitrale, à coeur fermé (apicale) (par cathéter) utilisation de xénogreffe
1.HV.80.GQ-XX-L	Réparation, valvule aortique, approche transluminale percutanée artérielle (par cathéter) utilisation d'une xénogreffe valvulaire [p.ex., bovine ou porcine]
1.HV.80.GR-XX-L	Réparation, valvule aortique, approche transluminale (transseptale) percutanée veineuse (par cathéter) utilisation d'une xénogreffe valvulaire [p.ex., bovine ou porcine]
1.HV.80.ST-XX-L	Réparation, valvule aortique, à coeur fermé (apicale) (par cathéter) utilisation d'une xénogreffe valvulaire [p.ex., bovine ou porcine]
1.ID.79.LA-XX-L	Réparation d'augmentation, aorte NCA, approche ouverte avec xénogreffe [par exemple, greffon bovin]

1.KG.35.HZ-C1	Pharmacothérapie (locale), artères de la jambe NCA, élution par un dispositif implanté utilisation d'un agent antithrombotique
1.NA.87.DA	Excision partielle, oesophage, anastomose approche endoscopique [thoracique, abdominale]
1.NA.87.DA-XX-F	Excision partielle, oesophage, lambeau d'interposition (intestin) approche endoscopique [thoracique, abdominale]
1.NA.87.DA-XX-G	Excision partielle, oesophage, rétablissement gastrique approche endoscopique [thoracique, abdominale]
1.NA.89.DA	Excision totale, oesophage, approche endoscopique [thoracique, abdominale] anastomose
1.NA.89.DA-XX-F	Excision totale, oesophage, approche endoscopique [thoracique, abdominale] lambeau d'interposition (intestin)
1.NA.89.DA-XX-G	Excision totale, oesophage, approche endoscopique [thoracique, abdominale] rétablissement gastrique
1.NA.91.DA	Excision radicale, oesophage, approche endoscopique [thoracique, abdominale] anastomose
1.NA.91.DA-XX-F	Excision radicale, oesophage, approche endoscopique [thoracique, abdominale] lambeau d'interposition (intestin)
1.NA.91.DA-XX-G	Excision radicale, oesophage, approche endoscopique [thoracique, abdominale] rétablissement gastrique
1.NF.87.EL	Excision partielle, estomac, avec vagotomie approche endoscopique [laparoscopie] technique d'apposition simple (sans anastomose)
1.NQ.89.AG	Excision totale, rectum, approche combinée, endoscopique [abdominale] et par voie naturelle anastomose coloanale
1.NQ.89.GV-XX-G	Excision totale, rectum, approche combinée, endoscopique [abdominale] et périnéale formation d'une poche
1.SA.59.HA-AW	Destruction, atlas et axis, approche percutanée (à l'aiguille) avec radiofréquence
1.SC.74.HA-KD	Fixation, vertèbres, approche percutanée utilisation de fil, d'agrafes, de boutons, de câbles [uniquement]
1.SC.74.HA-NW	Fixation, vertèbres, approche percutanée utilisation de vis, de vis avec plaque ou tige
1.SE.75.DA-SL-A	Fusion, disque intervertébral, approche endoscopique [thoracoscopie, laparoscopie] utilisation d'un dispositif d'espacement et autogreffe osseuse
1.SE.75.DA-SL-K	Fusion, disque intervertébral, approche endoscopique [thoracoscopie, laparoscopie] utilisation d'un dispositif d'espacement et homogreffe osseuse
1.SE.75.DA-SL-Q	Fusion, disque intervertébral, approche endoscopique [thoracoscopie, laparoscopie] utilisation d'un dispositif d'espacement et source combinée de tissus
1.SE.75.LL-SL-A	Fusion, disque intervertébral, approche antérieure ouverte [antérolatérale, thoracique] utilisation d'un dispositif d'espacement et autogreffe osseuse
1.SE.75.LL-SL-K	Fusion, disque intervertébral, approche antérieure ouverte [antérolatérale, thoracique] utilisation d'un dispositif d'espacement et homogreffe osseuse
1.SE.75.LL-SL-Q	Fusion, disque intervertébral, approche antérieure ouverte [antérolatérale, thoracique] utilisation d'un dispositif d'espacement et source combinée de tissus
1.SE.75.PF-SL-A	Fusion, disque intervertébral, approche postérieure ouverte [postérolatérale] utilisation d'un dispositif d'espacement et autogreffe osseuse
1.SE.75.PF-SL-K	Fusion, disque intervertébral, approche postérieure ouverte [postérolatérale] utilisation d'un dispositif d'espacement et homogreffe osseuse
1.SE.75.PF-SL-Q	Fusion, disque intervertébral, approche postérieure ouverte [postérolatérale] utilisation d'un dispositif d'espacement et source combinée de tissus
1.SF.59.HA-AW	Destruction, sacrum et coccyx, approche percutanée avec radiofréquences
1.SK.80.LA-PM	Réparation, sternum, approche ouverte sans utilisation de tissu (pour la réparation) utilisation d'un implant prothétique [silicone]
1.SQ.53.LA-PR	Implantation d'un appareil interne, bassin, non cimentée composant partiel [p.ex., insert acétabulaire uniquement]

1.TA.53.LA-PR	Implantation d'un appareil interne, articulation de l'épaule, non cimentée composant partiel [par exemple, insert de polyéthylène uniquement]
1.TH.80.LA-XX-K	Réparation, tendons du bras [entourant l'épaule], approche ouverte par technique d'apposition [par exemple, suture entre tendons] avec homogreffe [par exemple, allogreffe de tendon]
1.TH.80.WU-FH-K	Réparation, tendons du bras [entourant l'épaule], approche ouverte par ténodèse avec dispositif (de fixation) bioabsorbable avec homogreffe [par exemple, allogreffe de tendon]
1.TM.80.DA-XX-K	Réparation, articulation du coude, approche endoscopique [arthroscopie] par homogreffe [p.ex., donneur de tendon pour la réparation de ligament]
1.TM.80.LA-XX-K	Réparation, articulation du coude, approche ouverte par homogreffe [p.ex., donneur de tendon pour la réparation de ligament]
1.TS.72.DA	Libération, tendons de l'avantbras [entourant le coude], approche endoscopique [arthroscopie]
1.VC.58.LA-XX-A	Prélèvement, fémur, d'une autogreffe [osseuse], approche ouverte
1.WX.58.LA-XX-A	Prélèvement, os NCA, d'une autogreffe, approche ouverte
1.YF.87.LA-XX-Q	Excision partielle, peau du visage, approche ouverte [par excision] avec source combinée de tissus [p.ex., lambeaux et greffes]
3.NK.20.VA	Tomodensitométrie, intestin grêle, sans produit de contraste
3.NK.20.WC	Tomodensitométrie, intestin grêle, avec produit de contraste
3.PM.10.XK	Radiographie, vessie, après injection rétrograde d'un produit de contraste avec une source de lumière spéciale (avec ou sans radioscopie (fluoroscopie))
5.CA.88.CA-I5	Interruption pharmacologique de grossesse, approche par voie orale hormone sexuelle et de régulation
5.LD.31.CA-I2	Stimulation du travail, par administration orale d'un agent utérotonique
7.SF.13.QJ	Préparation, service, pour le marquage du site chirurgical
7.SZ.94.7A	Usage urgent, intervention NCA raison 1
7.SZ.94.7B	Usage urgent, intervention NCA raison 2
7.SZ.94.7C	Usage urgent, intervention NCA raison 3
7.SZ.94.7D	Usage urgent, intervention NCA raison 4
7.SZ.94.7E	Usage urgent, intervention NCA raison 5
7.SZ.94.7F	Usage urgent, intervention NCA raison 6
7.SZ.94.7G	Usage urgent, intervention NCA raison 7
7.SZ.94.7H	Usage urgent, intervention NCA raison 8
7.SZ.94.7J	Usage urgent, intervention NCA raison 9
7.SZ.94.7K	Usage urgent, intervention NCA raison 10
7.SZ.94.7L	Usage urgent, intervention NCA raison 11
7.SZ.94.7M	Usage urgent, intervention NCA raison 12
7.SZ.94.7N	Usage urgent, intervention NCA raison 13
7.SZ.94.7P	Usage urgent, intervention NCA raison 14
7.SZ.94.7Q	Usage urgent, intervention NCA raison 15
7.SZ.94.7R	Usage urgent, intervention NCA raison 16
7.SZ.94.7S	Usage urgent, intervention NCA raison 17
7.SZ.94.7T	Usage urgent, intervention NCA raison 18
7.SZ.94.7U	Usage urgent, intervention NCA raison 19
7.SZ.94.7V	Usage urgent, intervention NCA raison 20

8.IM.70.HA-ZZ	Immunisation (prévention) contre le syndrome respiratoire aigu sévère lié au coronavirus 2 [SARS-CoV-2] par injection intramusculaire [I.M.] d'agent ou de substance NCA
8.NZ.70.HZ-CD	Immunisation (pour prévenir la prolifération des) néoplasmes par injection visant un site (précis) d'un antigène chimérique vivant

Annexe F - Codes Désactivés de la CCI pour 2022

Cette annexe contient la liste des codes désactivés depuis la version 2018. Il faut tenir compte de cette information en établissant les tendances des données d'une version à la suivante.

1.AN.09.JA-V4	Stimulation, cerveau, stimulation gazeuse (par exemple, par le dioxyde de carbone)
1.DF.80.XG	Réparation, membrane tympanique, sans utilisation de tissu tympanoplastie de type 1
1.DF.80.XG-XX-A	Réparation, membrane tympanique, avec autogreffe d'épaisseur totale [par exemple, fascia] tympanoplastie de type 1
1.DF.80.XG-XX-N	Réparation, membrane tympanique, avec matériel synthétique [par exemple, céramique, métal] tympanoplastie de type 1
1.DF.80.XG-XX-Q	Réparation, membrane tympanique, avec source combinée de tissus [par exemple, greffes totales ou partielles, matériel synthétique] tympanoplastie de type 1
1.DF.80.XH	Réparation, membrane tympanique, sans utilisation de tissu tympanoplastie de type 2 (avec réparation des osselets, étrier présent)
1.DF.80.XH-XX-A	Réparation, membrane tympanique, avec autogreffe d'épaisseur totale [par exemple, fascia] tympanoplastie de type 2 (avec réparation des osselets, étrier présent)
1.DF.80.XH-XX-K	Réparation, membrane tympanique, avec homogreffe [par exemple, osselets de donneur décédé] tympanoplastie de type 2 (avec réparation des osselets, étrier présent)
1.DF.80.XH-XX-L	Réparation, membrane tympanique, avec xélogreffe (bioprothèse) tympanoplastie de type 2 (avec réparation des osselets, étrier présent)
1.DF.80.XH-XX-N	Réparation, membrane tympanique, avec matériel synthétique [par exemple, céramique, métal] tympanoplastie de type 2 (avec réparation des osselets, étrier présent)
1.DF.80.XH-XX-Q	Réparation, membrane tympanique, avec source combinée de tissus [par exemple, greffes totales ou partielles, matériel synthétique] tympanoplastie de type 2 (avec réparation des osselets, étrier présent)
1.DF.80.XJ-XX-A	Réparation, membrane tympanique, avec autogreffe d'épaisseur totale [par exemple, fascia] tympanoplastie de type 3 (avec réparation des osselets, étrier absent ou avec atteinte fonctionnelle grave)
1.DF.80.XJ-XX-K	Réparation, membrane tympanique, avec homogreffe [par exemple, osselets de donneur décédé] tympanoplastie de type 3 (avec réparation des osselets, étrier absent ou avec atteinte fonctionnelle grave)
1.DF.80.XJ-XX-N	Réparation, membrane tympanique, avec matériel synthétique [par exemple, céramique, métal] tympanoplastie de type 3 (avec réparation des osselets, étrier absent ou avec atteinte fonctionnelle grave)
1.DF.80.XJ-XX-Q	Réparation, membrane tympanique, avec source combinée de tissus [par exemple, greffes totales ou partielles, matériel synthétique] tympanoplastie de type 3 (avec réparation des osselets, étrier absent ou avec atteinte fonctionnelle grave)
1.DF.80.XK-XX-A	Réparation, membrane tympanique, avec autogreffe d'épaisseur totale [par exemple, fascia] tympanoplastie de type 4
1.DF.80.XK-XX-Q	Réparation, membrane tympanique avec source combinée de tissus [par exemple, greffes totales ou partielles, matériel synthétique], tympanoplastie de type 4
1.DF.80.XL	Réparation, membrane tympanique, sans utilisation de tissu tympanoplastie de type 5
1.DF.80.XL-XX-A	Réparation, membrane tympanique, avec autogreffe d'épaisseur totale [par exemple, fascia] tympanoplastie de type 5
1.DF.80.XL-XX-Q	Réparation, membrane tympanique, avec source combinée de tissus [par exemple, greffes totales ou partielles, matériel synthétique] tympanoplastie de type 5
1.DG.84.LA-AG-A	Reconstruction, chaîne des osselets, avec autogreffe d'épaisseur totale [par exemple, os, tissu adipeux, périchondre] et laser (pour vaporiser la superstructure ou créer une fenêtre)
1.DG.84.LA-AG-K	Reconstruction, chaîne des osselets, avec homogreffe [par exemple, osselets de donneur] et laser (pour vaporiser la superstructure ou créer une fenêtre)

1.DG.84.LA-AH	Reconstruction, chaîne des osselets, avec prothèse synthétique [par exemple, Causse, Robinson, Fisch Mcgee, House] et laser (pour vaporiser la superstructure ou créer une fenêtre)
1.DG.84.LA-AH-A	Reconstruction, chaîne des osselets, avec prothèse synthétique et autogreffe d'épaisseur totale [par exemple, prothèse recouverte de tissu adipeux] et laser (pour vaporiser la superstructure ou créer une fenêtre)
1.DG.84.LA-PM	Reconstruction, chaîne des osselets, avec prothèse synthétique [par exemple, Causse, Robinson, Fisch Mcgee, House] et microforet ou dispositif NCA (pour fracturer ou sectionner l'étrier)
1.DG.84.LA-PM-A	Reconstruction, chaîne des osselets, avec prothèse synthétique et autogreffe d'épaisseur totale [par exemple, prothèse recouverte de tissu adipeux] et microforet ou dispositif NCA (pour fracturer ou sectionner l'étrier)
1.DG.84.LA-XX-A	Reconstruction, chaîne des osselets, avec autogreffe d'épaisseur totale [par exemple, os, tissu adipeux, périchondre] et microforet ou dispositif NCA (pour fracturer ou sectionner l'étrier)
1.DG.84.LA-XX-K	Reconstruction, chaîne des osselets, avec homogreffe [par exemple, osselets de donneur] et microforet ou dispositif NCA (pour fracturer ou sectionner l'étrier)
1.FF.89.LL	Excision totale, racine dentaire, approche antérieure
1.FF.89.PF	Excision totale, racine dentaire, approche postérieure
1.FX.86.ME	Fermeture de fistule, oropharynx, par technique d'apposition simple [par exemple, suture] en vue de la fermeture fistule se terminant dans le tube digestif
1.FX.86.ME-XX-A	Fermeture de fistule, oropharynx, par autogreffe [par exemple, peau, fascia] fistule se terminant dans le tube digestif
1.FX.86.ME-XX-G	Fermeture de fistule, oropharynx, par un lambeau pédiculé [par exemple, muscle du cou] fistule se terminant dans le tube digestif
1.GZ.31.CA-PK	Ventilation, système respiratoire NCA, approche invasive par voie naturelle, par intubation (endotrachéale) respirateur à oxygène (p. ex., ceinture pneumatique)
1.GZ.31.JA-MD	Ventilation, système respiratoire NCA, approche non invasive lit oscillant
1.GZ.31.JA-PK	Ventilation, système respiratoire NCA, approche non invasive respirateur à oxygène (par exemple, ceinture pneumatique)
1.HT.90.GP-XX-L	Excision totale avec reconstruction, valvule pulmonaire, approche transluminale percutanée avec xélogreffe (bioprothèse) [p.ex., endoprothèse (stent, tuteur) Valve Melody]
1.HU.90.GR-XX-L	Excision totale avec reconstruction, valvule mitrale, approche transluminale (transseptale) percutanée veineuse (par cathéter) avec xélogreffe (bioprothèse) [valvule bovine ou porcine]
1.HU.90.ST-XX-L	Excision totale avec reconstruction, valvule mitrale, à coeur fermé (apicale) (par cathéter) avec xélogreffe (bioprothèse) [valvule bovine ou porcine]
1.HV.90.GQ-XX-L	Excision totale avec reconstruction, valvule aortique, remplacement de la valve seule avec xélogreffe (bioprothèse) valvulaire [bovine ou porcine] approche transluminale percutanée artérielle (par cathéter)
1.HV.90.GR-XX-L	Excision totale avec reconstruction, valvule aortique, remplacement de la valve seule avec xélogreffe (bioprothèse) valvulaire [bovine ou porcine] approche transluminale (transseptale) percutanée veineuse (par cathéter)
1.HV.90.ST-XX-L	Excision totale avec reconstruction, valvule aortique, remplacement de la valve seule avec xélogreffe (bioprothèse) valvulaire [bovine ou porcine] à coeur fermé (apicale) (par cathéter)
1.IL.35.HA-1C	Pharmacothérapie (locale), vaisseaux cardiaques, approche percutanée à l'aiguille (injection) agent thrombolytique
1.IM.35.HA-1C	Pharmacothérapie (locale), artère pulmonaire, approche percutanée à l'aiguille (injection) agent thrombolytique
1.JW.35.HA-1C	Pharmacothérapie (locale), vaisseaux intracrâniens, approche percutanée à l'aiguille [injection] utilisation d'un agent thrombolytique
1.KE.35.HA-1C	Pharmacothérapie (locale), artères abdominales NCA, approche percutanée à l'aiguille [injection] utilisation d'un agent thrombolytique
1.KG.35.HA-1C	Pharmacothérapie (locale), artères de la jambe NCA, approche percutanée à l'aiguille [injection] utilisation d'un agent thrombolytique

1.KG.82.GQ-ER	Rattachement, artères de la jambe NCA, approche transluminale percutanée (artérielle) et utilisation d'un ballonnet détachable
1.KG.82.GQ-GE	Rattachement, artères de la jambe NCA, approche transluminale percutanée (artérielle) et utilisation de spirales détachables
1.KV.35.HA-1C	Pharmacothérapie (locale), artère NCA, approche percutanée à l'aiguille (injection) utilisation d'un agent thrombolytique
1.KX.35.HA-1C	Pharmacothérapie (locale), veine NCA, approche percutanée à l'aiguille (injection) utilisation d'un agent thrombolytique
1.NA.35.BA-X4	Pharmacothérapie (locale), oesophage, approche endoscopique par voie naturelle et utilisation d'encre de tatouage (en vue de la cartographie tumorale)
1.NA.50.CR-BJ	Dilatation, oesophage, approche par voie naturelle avec incision utilisation d'un dilateur flexible
1.NA.87.DB	Excision partielle, oesophage, anastomose approche abdominale endoscopique [par exemple, approche cervicale ouverte avec laparoscopie]
1.NA.87.DB-XX-F	Excision partielle, oesophage, lambeau d'interposition (intestin) approche abdominale endoscopique [par exemple, approche cervicale ouverte avec laparoscopie]
1.NA.87.DB-XX-G	Excision partielle, oesophage, rétablissement gastrique approche abdominale endoscopique [par exemple, approche cervicale ouverte avec laparoscopie]
1.NA.87.EZ	Excision partielle, oesophage, anastomose approche thoracique endoscopique [par exemple, approche cervicale ouverte avec thoracoscopie]
1.NA.87.FA	Excision partielle, oesophage, anastomose approche combinée, thoracoabdominale endoscopique
1.NA.87.FA-XX-F	Excision partielle, oesophage, lambeau d'interposition (intestin) approche combinée, thoracoabdominale endoscopique
1.NA.87.FA-XX-G	Excision partielle, oesophage, rétablissement gastrique approche combinée, thoracoabdominale endoscopique
1.NA.89.DB	Excision totale, oesophage, approche abdominale endoscopique [par exemple, approche cervicale ouverte avec laparoscopie] anastomose
1.NA.89.DB-XX-F	Excision totale, oesophage, approche abdominale endoscopique [par exemple, approche cervicale ouverte avec laparoscopie] lambeau d'interposition (intestin)
1.NA.89.DB-XX-G	Excision totale, oesophage, approche abdominale endoscopique [par exemple, approche cervicale ouverte avec laparoscopie] rétablissement gastrique
1.NA.89.FA	Excision totale, oesophage, approche combinée, thoracoabdominale endoscopique anastomose
1.NA.89.FA-XX-F	Excision totale, oesophage, approche combinée, thoracoabdominale endoscopique lambeau d'interposition (intestin)
1.NA.89.FA-XX-G	Excision totale, oesophage, approche combinée, thoracoabdominale endoscopique rétablissement gastrique
1.NA.91.DB	Excision radicale, oesophage, approche abdominale endoscopique [par exemple, approche cervicale ouverte avec laparoscopie] anastomose
1.NA.91.DB-XX-F	Excision radicale, oesophage, approche abdominale endoscopique [par exemple, approche cervicale ouverte avec laparoscopie] lambeau d'interposition (intestin)
1.NA.91.DB-XX-G	Excision radicale, oesophage, approche abdominale endoscopique [par exemple, approche cervicale ouverte avec laparoscopie] rétablissement gastrique
1.NA.91.FA	Excision radicale, oesophage, approche combinée, thoracoabdominale endoscopique anastomose
1.NA.91.FA-XX-F	Excision radicale, oesophage, approche combinée, thoracoabdominale endoscopique lambeau d'interposition (intestin)
1.NA.91.FA-XX-G	Excision radicale, oesophage, approche combinée, thoracoabdominale endoscopique rétablissement gastrique
1.NF.35.BA-X4	Pharmacothérapie (locale), estomac, approche endoscopique par voie naturelle et utilisation d'encre de tatouage (en vue de la cartographie tumorale)

1.NK.53.TG-TS	Implantation d'un appareil interne, intestin grêle, sonde d'alimentation [jéjunale], approche ouverte et formation d'une fistule muqueuse
1.NP.35.BA-X4	Pharmacothérapie (locale), intestin grêle et gros intestin approche endoscopique par voie naturelle et utilisation d'encre de tatouage (en vue de la cartographie tumorale)
1.NQ.35.BA-X4	Pharmacothérapie (locale), rectum, approche endoscopique par voie naturelle et utilisation d'encre de tatouage
1.SA.80.HA-AW	Réparation, atlas et axis, approche percutanée et sonde émettrice de radiofréquences
1.SC.75.ER-GX-L	Fusion, vertèbres, approche antérieure endoscopique [thoracoscopie, laparoscopie] avec xénogreffe (bioprothèse) (p. ex., Surgibone, os de Keil) utilisation d'un dispositif NCA
1.SC.75.ER-KD-L	Fusion, vertèbres, approche antérieure endoscopique [thoracoscopie, laparoscopie] avec xénogreffe (bioprothèse) (p. ex., Surgibone, os de Keil) utilisation de fil, d'agrafes, de boutons, de câbles [uniquement]
1.SC.75.ER-NW-L	Fusion, vertèbres, approche antérieure endoscopique [thoracoscopie, laparoscopie] avec xénogreffe (bioprothèse) (p. ex., Surgibone, os de Keil) utilisation de vis, de vis avec plaque, d'agrafes ou de tige [p. ex., TSRH, Zielke, vis pédiculaire]
1.SC.75.ER-XX-L	Fusion, vertèbres, approche antérieure endoscopique [thoracoscopie, laparoscopie] avec xénogreffe (bioprothèse) (p. ex., Surgibone, os de Keil) sans utilisation de dispositif pour la fusion
1.SC.75.LL-GX-L	Fusion, vertèbres, approche antérieure ouverte [antérolatérale et orale] avec xénogreffe (bioprothèse) (p. ex., Surgibone, os de Keil) utilisation d'un dispositif NCA
1.SC.75.LL-KD-L	Fusion, vertèbres, approche antérieure ouverte [antérolatérale et orale] avec xénogreffe (bioprothèse) (p. ex., Surgibone, os de Keil) utilisation de fil, d'agrafes, de boutons, de câbles [uniquement]
1.SC.75.LL-NW-L	Fusion, vertèbres, approche antérieure ouverte [antérolatérale et orale] avec xénogreffe (bioprothèse) (par exemple, Surgibone, os de Keil) utilisation de vis, de vis avec plaque, d'agrafes ou de tige
1.SC.75.LL-XX-L	Fusion, vertèbres, approche antérieure ouverte [antérolatérale et orale] avec xénogreffe (bioprothèse) (p. ex., Surgibone, os de Keil) sans utilisation de dispositif pour la fusion
1.SC.75.LN-GX-L	Fusion, vertèbres, approche ouverte combinée, antérieure et postérieure [p. ex., avec hémipiphysiodèse] avec xénogreffe (bioprothèse) (p. ex., Surgibone, os de Keil) utilisation d'un dispositif NCA
1.SC.75.LN-KD-L	Fusion, vertèbres, approche ouverte combinée, antérieure et postérieure [p. ex., avec hémipiphysiodèse] avec xénogreffe (bioprothèse) (p. ex., Surgibone, os de Keil) utilisation de fil, d'agrafes, de boutons, de câbles [uniquement]
1.SC.75.LN-NW-L	Fusion, vertèbres approche ouverte combinée, antérieure et postérieure avec xénogreffe (bioprothèse) (p. ex., Surgibone, os de Keil) utilisation de vis, de vis avec plaque, d'agrafes ou de tige [p. ex., TSRH, Zielke, vis pédiculaire]
1.SC.75.LN-TC-L	Fusion, vertèbres, approche ouverte combinée, antérieure et postérieure [p. ex., avec hémipiphysiodèse] avec xénogreffe (bioprothèse) (p. ex., Surgibone, os de Keil) utilisation d'une tige avec crochet ou fil [p. ex., tige de Harrington]
1.SC.75.PF-GX-L	Fusion, vertèbres, approche postérieure ouverte [postérolatérale] avec xénogreffe (bioprothèse) (p. ex., Surgibone, os de Keil) utilisation d'un dispositif NCA
1.SC.75.PF-KD-L	Fusion, vertèbres, approche postérieure ouverte [postérolatérale] avec xénogreffe (bioprothèse) (p. ex., Surgibone, os de Keil) utilisation de fil, d'agrafes, de boutons, de câbles [uniquement]
1.SC.75.PF-NW-L	Fusion, vertèbres, approche postérieure ouverte [postérolatérale] avec xénogreffe (bioprothèse) (p. ex., Surgibone, os de Keil) utilisation de vis, de vis avec plaque ou tige [p. ex., TSRH, Zielke, vis pédiculaire]
1.SC.75.PF-TC-L	Fusion, vertèbres, approche postérieure ouverte [postérolatérale] avec xénogreffe (bioprothèse) (p. ex., Surgibone, os de Keil) utilisation d'une tige avec crochet ou fil [p. ex., tige de Harrington]
1.SC.75.PF-XX-L	Fusion, vertèbres, approche postérieure ouverte [postérolatérale] avec xénogreffe (bioprothèse) (p. ex., Surgibone, os de Keil) sans utilisation de dispositif pour la fusion
1.SC.80.HA-AW	Réparation, vertèbres, approche percutanée et sonde émettrice de radiofréquences
3.JE.10.VY	Radiographie, artère carotide, après injection intracardiaque d'un produit de contraste (avec ou sans radioscopie (fluoroscopie))

5.AC.30.CK-A2	Déclenchement du travail, administration par voie naturelle (vaginale) d'antacide [p. ex., misoprostol]
5.CA.24.CK-A2	Préparation par dilatation du col, (pour) interruption de grossesse, approche par voie naturelle et traitement antiacide [par exemple, misoprostol]
5.CA.88.AL-A2	Interruption pharmacologique de grossesse, approche combinée traitement antiacide
5.CA.88.CA-A2	Interruption pharmacologique de grossesse, approche par voie orale traitement antiacide
5.CA.88.CK-A2	Interruption pharmacologique de grossesse, approche par voie naturelle [vaginale] traitement antiacide
5.CA.88.HA-A2	Interruption pharmacologique de grossesse, approche percutanée [par exemple, intraveineuse, injection intraamniotique ou extraamniotique] traitement antiacide
8.FD.70.HB-BC	Immunisation (prévention) contre le virus de la COVID-19 (SARS-CoV-2)

Annexe G - Nouvelles valeurs de référence obligatoires de la CCI pour 2022

Cette annexe contient la liste des nouvelles valeurs de référence obligatoires introduites pour 2022.

Numéro de référence	Description de référence	Codes des attributs	Descriptions des attributs
E84	Compartiments du genou 3 Obligatoire	0	Non applicable [p.ex., spacer en ciment, insert tibial seulement]
		1A	Unicompartimentale, interne: unitubérositaire
		1B	Unicompartimentale, externe: unitubérositaire
		1C	Unicompartimentale, non précisé
		2A	Bicompartimentale, interne avec externe: bitubérositaire
		2B	Bicompartimentale, interne avec fémororotulien: bitubérositaire
		2C	Bicompartimentale, externe avec fémororotulien: bitubérositaire
		2D	Bicompartimentale, non précisé
		3	Tricompartimentale, interne avec externe et fémororotulien
LA1	Os longs 1 Obligatoire	B	Bilatéral
		L	Gauche [diaphyse ou SAI]
		LD	Gauche distal
		LE	Épiphyse gauche
		LP	Gauche proximal (trochanter)
		R	Droite [diaphyse ou SAI]
		RC	Épiphyse droite
		RD	Droit distal
		RP	Droit proximal (trochanter)
S71	Possibilité de donneur d'organe potentiel Obligatoire	0	Non applicable: vivant au congé
		V1	Fin de la ventilation à l'heure du décès ou moins de 3 heures avant l'heure du décès
		V2	Fin de la ventilation égale ou supérieure à 3 heures mais moins de 6 heures avant l'heure du décès
		V3	Fin de la ventilation égale ou supérieure à 6 heures mais moins de 24 heures avant l'heure du décès
		V9	Fin de la ventilation égale ou supérieure à 24 heures avant l'heure du décès

Annexe H - Valeurs de référence désactivées de la CCI pour 2022

Cette annexe contient la liste des valeurs de référence obligatoires désactivées pour 2022.

Numéro de référence	Description de référence	Codes des attributs	Descriptions des attributs
« Aucune »			